CULTURE OKR

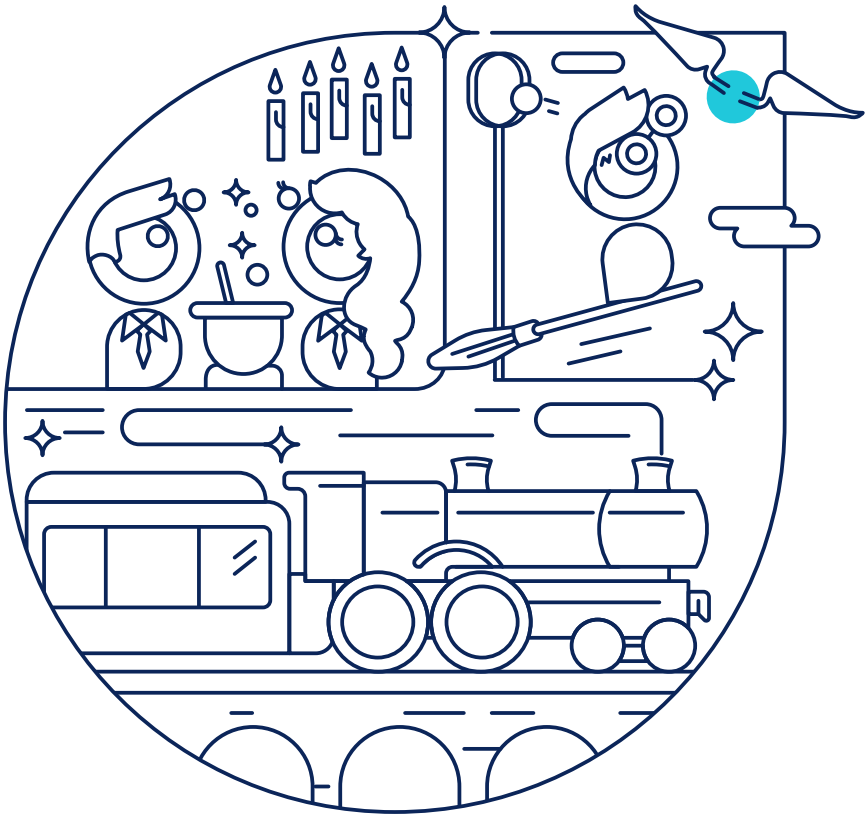

DONNER DE L'AUTONOMIE ET DE L'ALIGNEMENT GRÂCE AUX OKR

Par Anthony Coulon, Almudena Manjarin et Gaëlle Milochevitch

THERE IS A BETTER WAY

OCTO.COM I BLOG.OCTO.COM

LES AUTEURS

ALMUDENA MANJARIN

accompagne les entreprises dans leur organisation et leur architecture métier. Elle utilise et promeut les OKR comme moyen de créer du lien et de faire émerger des stratégies en mettant l'accent sur la collaboration.

ANTHONY COULON

est coach en transformation d'organisation et expert OKR. Il accompagne des collectifs à s'aligner dans la définition d'une stratégie porteuse de sens, la déclinaison en tactique impactante, le pilotage et l'amélioration continue. Il est référent de la formation OKR d'OCTO.

GAËLLE MILOCHEVITCH

est coach en transformation d'organisation. Elle accompagne les organisations et les équipes dans la (re)connexion à leur stratégie, l'alignement via les OKR pour faire du changement et de l'amélioration continue une aventure collective, porteuse de sens et durable.

Remerciements :
Merci à l'Ordre du Phénix, tous ceux qui ont collaboré avec nous.

Relecteurs :
Bénédicte Taillebois, Charles du Portal, Marina Wiesel, Audrey Malvoisin, Hélène Volot, Basile du Plessis

Direction éditoriale :
Charlotte Petitbon

Direction artistique :
Camille Vermorel & Rachel Savoie

| SOMMAIRE |

Préface 7

Introduction 11

Notre ambition 12

Les OKR pour quels bénéfices ? 14

...et pour qui ? 16

Quand mettre en place les OKR ? 17

QUELQUES HISTOIRES 19

Histoire 1 : si Google le fait alors nous aussi 20

Histoire 2 : le déclic des managers 24

01 **ALIGNER L'ORGANISATION À 360° GRÂCE AUX OKR** 29

Trouver votre why 30

Les facteurs clés de succès de la mise en œuvre des OKR 31

Les prérequis avant de vous lancer 33

Zoom sur un cycle OKR 46

L'importance de la communication 57

Étendre la démarche 59

Intégrer les OKR dans mon organisation 61

02 LES PRINCIPES FONDAMENTAUX DES OKR 69

Quelle est l'histoire des OKR ? 70

À quoi ressemblent des OKR ? 71

Quels sont les principes à adopter ? 79

Associer OKR et Agilité pour une transformation réussie 91

L'architecture technique au cœur de la stratégie : comment les OKR redéfinissent son rôle ? 95

03 BONNES PRATIQUES ET PIÈGES À ÉVITER 99

Se poser les bonnes questions à chaque étape 100

Suivre une formation 103

Se faire accompagner 104

Les OKR et l'intelligence artificielle 107

Les pièges à éviter 109

CONCLUSION - LES OKR : UN VOYAGE INITIATIQUE, PAS UNE DESTINATION 119

ANNEXES 122

PRIVET DRIVE
Garrick
Ollivander

PRÉFACE

Quand je repense à mes années passées aux côtés des équipes IT, produit, infrastructure, data… une conviction s'est forgée, cycle après cycle, transformation après transformation : la réussite ne tient pas seulement à la justesse d'une stratégie ou à la pertinence d'une roadmap. Elle repose d'abord sur notre capacité à aligner les énergies, à fédérer autour d'un cap clair, partagé et compris de tous.

Dans mes différentes missions chez OCTO, que ce soit pour accompagner des architectures ambitieuses, des migrations cloud sensibles ou des réinventions de modèles de delivery, j'ai souvent constaté la même difficulté : la stratégie reste trop fréquemment l'affaire d'un cercle restreint, pendant que les équipes, elles, avancent au mieux avec les informations qu'on veut bien leur donner, et cela, quelle que soit la nature de la transformation : cloud, data, produit, plateforme, sécurité, souveraineté… Si l'alignement manque, les efforts se dispersent, les frustrations montent, et les résultats peinent à émerger.

J'ai aussi vu, dans de belles histoires collectives, à quel point le fait de donner du sens, de décliner les ambitions au plus près du terrain, change tout. Quand les équipes infra, les architectes, les équipes de production comprennent pourquoi on leur demande d'investir du temps sur telle ou telle évolution, quand elles participent à la construction des objectifs — alors l'engagement devient réel. Alors, l'organisation devient capable d'avancer ensemble, de mesurer ce qui compte vraiment, d'oser expérimenter, de progresser.

Cela paraît simple, presque évident. Pourtant, combien de fois ai-je vu des transformations échouer — ou peiner à démarrer — faute de cet alignement ? Combien de fois des objectifs sont-ils décidés "en haut" sans réelle implication de ceux qui sont censés les mettre en œuvre ? Combien de fois ai-je entendu des équipes d'infrastructure ou de production dire : « Mais pourquoi on fait ça, au juste ? Quel est le vrai besoin ? ».

Je me souviens par exemple d'une organisation qui, convaincue par la méthode OKR (parce que « Google le fait, alors nous aussi »), s'est lancée bille en tête dans l'écriture de ses objectifs… sans embarquer ses propres équipes. Le VP Product, plein de bonnes intentions, a rédigé seul les OKR de l'entreprise, persuadé de savoir ce qui était bon pour tout le monde. Résultat ? Des objectifs déconnectés de la réalité du terrain, des équipes frustrées, et une démarche qui s'est rapidement essoufflée. Ce n'est qu'en prenant le temps, plus tard, d'ouvrir la discussion, d'écouter les feedbacks, et surtout d'accepter de co-construire avec toutes les parties prenantes — y compris les équipes tech, infra, prod — que la dynamique a réellement changé.

À l'inverse, j'ai vu des transformations réussir non pas parce que le plan était parfait, mais parce que l'intention était claire, partagée, discutée. Parce qu'on avait pris le temps d'expliquer le "pourquoi", de laisser la place au "comment" dans les mains des équipes. Je pense notamment à cette autre expérience, racontée aussi dans ce livre blanc, où un manager, après une première tentative de définition des objectifs en solo, a compris qu'il devait changer d'approche. Il a choisi de réunir ses équipes, de partager sa vision, mais aussi d'écouter, de challenger ses propres idées, de laisser chacun contribuer. Peu à peu, les OKR sont devenus "leurs" OKR, pas "ceux du boss". Et tout a changé. L'engagement, la qualité des discussions, l'autonomie des équipes dans l'atteinte des résultats.

C'est ce que permettent les OKR. Non pas une méthode de plus, mais un cadre pour poser les bonnes questions : à quoi voulons-nous vraiment contribuer ? Comment saurons-nous que nous avançons dans la bonne direction ? Qui a besoin d'être autour de la table pour que cela fonctionne ? Et surtout, comment embarquer tout le monde, des leaders aux équipes opérationnelles, des développeurs aux ingénieurs infra, avec une attention toute particulière portée à la qualité du travail managérial et à la posture de leadership.

« Aucun objectif n'est trop ambitieux quand une équipe avance ensemble dans la même direction. »

— Patrick Lencioni

Cette phrase résume à elle seule l'esprit de ce livre blanc. Car c'est bien là tout l'enjeu : créer les conditions pour que chacun, à tous les niveaux, comprenne le sens de ce qu'il fait et puisse mesurer son impact. C'est ce que permet le cadre OKR quand il est bien compris et bien appliqué. Non pas une mécanique descendante, mais un langage commun qui relie les ambitions stratégiques aux actions concrètes, du COMEX jusqu'aux ingénieurs systèmes, des équipes produit jusqu'aux équipes support.

Et n'allez pas croire que cela ne concerne que les géants de la tech. Certes, Google a rendu célèbre cette méthode — mais n'oublions pas qu'il leur a fallu des années pour en maîtriser les subtilités. Les OKR ne sont pas réservés aux startups, ni aux licornes. Ils ne sont pas non plus l'apanage des entreprises "digital native". Quel que soit votre secteur, votre taille, vos enjeux, que vous soyez une PME industrielle, une DSI de grand groupe, une startup ou une entité publique, cette démarche peut vous aider à clarifier votre cap, à aligner vos équipes, à piloter par l'impact plutôt que par les intentions.

C'est pour cela que ce livre blanc a été écrit. Pour partager des expériences, des réussites, mais aussi des échecs et les leçons qui en découlent. Pour vous offrir des repères, des outils, des questions à vous poser. Pas une recette magique, mais une invitation à vous lancer, à expérimenter, à apprendre. Pour que vos transformations — quelles qu'elles soient, produit, infra, cloud, data, sécurité, culturelles — soient avant tout des aventures collectives, co-construites, incarnées.

Parce que, finalement, ce qui compte, ce n'est pas de "bien faire les OKR", les OKR ici sont présentés comme un moyen, efficace certes, mais un moyen quand-même. L'enjeu ici est de mieux travailler ensemble, d'oser rêver grand, d'oser viser haut. Et de s'en donner les moyens, tous ensemble.

Meriem Berkane

CTO OCTO Technology

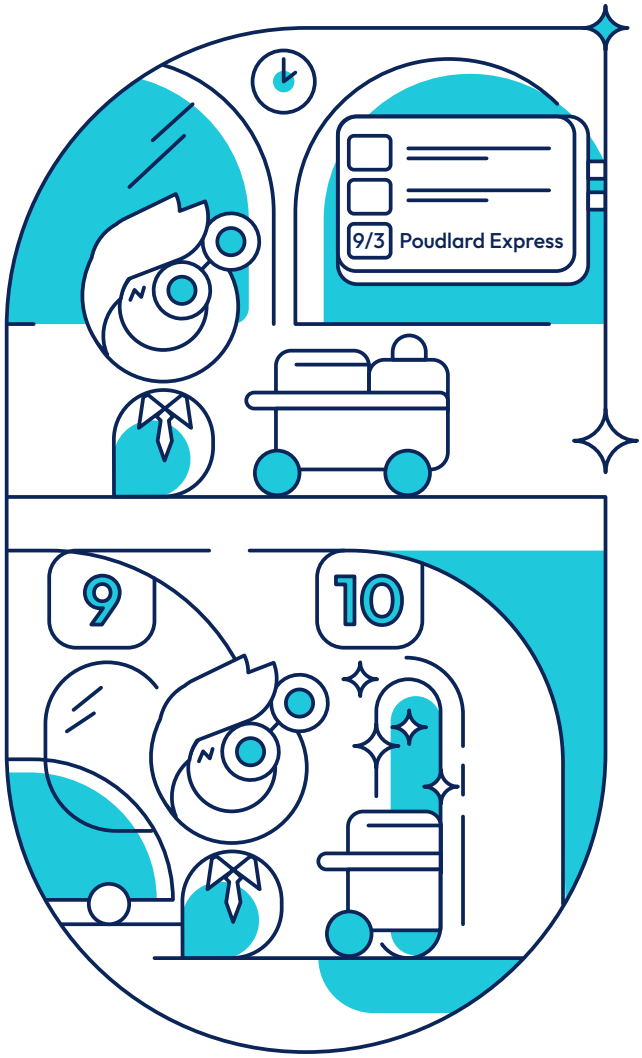
9/3 Poudlard Express
9
10

INTRODUCTION

DÉCOUVREZ CE QUE CACHE LA VOIE 9 3/4

NOTRE AMBITION

LA LETTRE DE POUDLARD

L'objectif de ce livre est de vous recommander un cadre pour aligner des équipes en donnant un focus sur des objectifs communs, sur une période définie, tout en favorisant une bonne collaboration.
Vous trouverez dans ces pages comment capturer vos ambitions, les décrire en objectifs, en suivre la réalisation au travers de résultats clés et, enfin, les lier à vos actions.

Ce livre a été conçu pour vous être utile à chaque étape dans votre utilisation des OKR. La partie 1 vous guide dans votre transformation et la mise en place des OKR. La partie 2 quant à elle, vous donne les secrets de la méthode. Les erreurs à éviter vous sont présentées en partie 3.

Vous pouvez le lire en suivant l'ordre des chapitres pour bénéficier rapidement d'une vision d'ensemble du cadre et des conseils pour le déployer ou vous pouvez le parcourir et en picorer le contenu selon vos besoins. En effet, chaque chapitre répond à une question précise que vous pouvez être amené à vous poser.

Ce guide pratique, appuyé sur le partage de nos expériences concrètes avec les OKR, va vous permettre de comprendre et d'utiliser ce cadre au sein de votre organisation.

OKR est un acronyme anglais signifiant O pour Objectives et KR pour Key Results. Dans cet ouvrage nous utiliserons parfois le terme OKR et parfois "Objectifs et résultats clés" en français. Tentons une première définition : un objectif est tout simplement ce qu'on ambitionne d'atteindre, ni plus ni moins. Un résultat clé est chiffré et permet de visualiser les changements attendus, de formaliser l'objectif à atteindre avec des éléments concrets.

En mettant en place les OKR dans plusieurs entreprises, nous avons pu en observer les bénéfices concrets tant pour réussir la mise en œuvre d'une stratégie efficace que pour développer une dynamique positive. Nous avons également pu nous confronter aux réticences qu'un tel cadre peut amener dans les équipes quand les prérequis essentiels à une bonne mise en œuvre ne sont pas respectés. C'est pourquoi nous souhaitons aujourd'hui permettre au plus grand nombre d'accéder à la mise en pratique du cadre OKR et aux leçons que nous avons apprises sur le terrain.

LES OKR POUR QUELS BÉNÉFICES ?

POUR TRANSFORMER CHAQUE ÉQUIPE EN ARMÉE DE DUMBLEDORE

Dans un monde professionnel en constante évolution, où l'agilité et l'adaptabilité sont devenues des impératifs, la méthodologie des OKR s'impose comme un outil de transformation et de pilotage puissant et pertinent. Adoptée par de nombreuses organisations, des startups aux grandes entreprises, cette approche permet de piloter la stratégie avec plus de précision, de maximiser l'engagement des équipes et d'aligner les efforts.

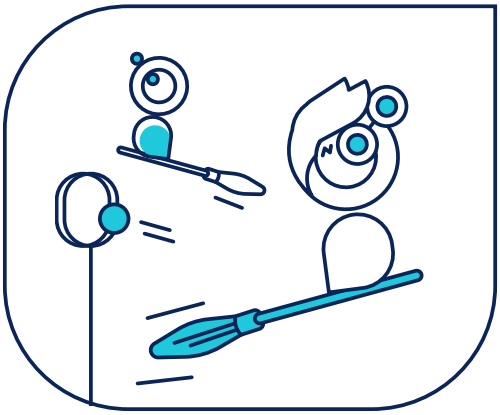

Les bénéfices des OKR sont multiples : pour commencer, c'est un **formidable levier de performance** ! La définition collective et le partage transparent des OKR dans l'entreprise apporteront du sens. C'est ce qui favorise l'**engagement** des équipes dans la contribution au succès de l'entreprise. Cette même transparence assure à tous les niveaux de votre organisation de conserver de la cohérence, de garantir un **alignement** transverse. De la mission, la vision (de l'entreprise, du département…) jusqu'aux tâches des équipes, les OKR permettent d'aligner toutes les discussions et d'avoir un collectif qui partage le même **focus**, qui avance dans la même direction. Pour cela, cette méthodologie apporte les clés d'une bonne **priorisation** des sujets. Faire le tri entre ce qui vous permet de maintenir à flot l'entreprise et entre tout ce qui va être facteur de croissance et de performance. Grâce au suivi régulier qu'apporte ce cadre de travail, les collaborateurs évaluent la progression vers l'objectif. Le suivi de l'exécution de la stratégie est assuré. Et toutes les informations récoltées vont permettre de mettre en place un **pilotage par l'impact** : grâce aux résultats obtenus, vous

pouvez ajuster la trajectoire pour maximiser l'apport de valeur à vos utilisateurs. Les équipes sont **responsabilisées** dans l'atteinte des objectifs, c'est-à-dire qu'on leur laisse l'**autonomie** de les choisir et de tracer le meilleur chemin pour les atteindre. La méthodologie OKR introduit un cadre sécurisant et bienveillant où l'expérimentation est positionnée au centre : l'**amélioration continue**. On invite chaque équipe, grâce à des retours, à prendre le temps d'améliorer sa performance, son impact et ses pratiques. Tous les apprentissages réalisés au fur et à mesure permettent de rectifier, d'ajuster par la suite. Oser essayer, se lancer et apporter les ajustements nécessaires en cours de route.

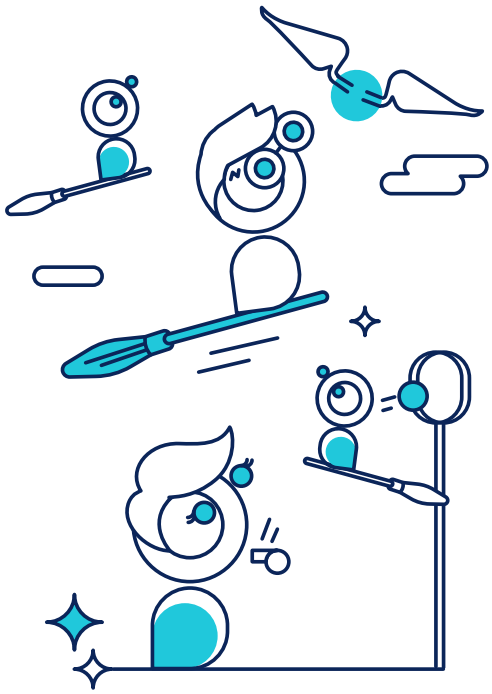

...ET POUR QUI ?

DES SORCIERS AUX MOLDUS, TOUT LE MONDE Y GAGNE

Contrairement aux idées reçues, les OKR ne sont pas réservés aux grandes entreprises technologiques. Toute organisation, quelle que soit sa taille ou son secteur, peut tirer parti de cette méthodologie. Les OKR sont particulièrement adaptés aux dirigeants et managers souhaitant aligner leur vision stratégique avec l'exécution opérationnelle et encourager l'engagement et la responsabilisation. Ils sont également précieux pour les équipes qui veulent travailler avec plus de clarté et d'impact. Enfin, ils sont un outil clé pour les entreprises en pleine croissance ou en transformation, cherchant à instaurer une culture de la performance et de la transparence.

QUAND METTRE EN PLACE LES OKR ?

L'APPARITION DE LA SALLE SUR DEMANDE

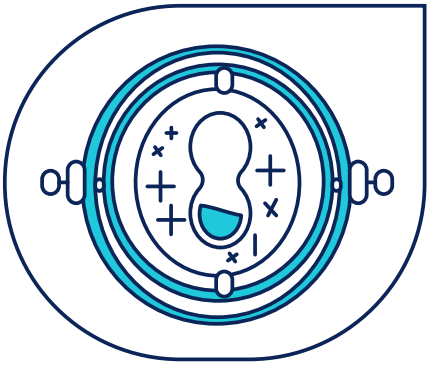

Nous l'avons vu, l'approche OKR vise à s'appliquer à la totalité d'une organisation afin d'en obtenir le maximum de bénéfices. Le cadre OKR est la courroie de transmission qui permet de lier le temps et l'effort à la stratégie ainsi que la gouvernance à l'action d'un collaborateur. Il offre ainsi du sens et de l'autonomie de décision à chaque barreau de l'échelle de l'entreprise.

Plusieurs cas de figures peuvent appeler la nécessité de lancer la démarche.
Les plus usuels sont :

- Votre organisation est déjà en place avec des dysfonctionnements constatés et vous faites le choix d'expérimenter les OKR pour vous aligner sur une stratégie en vue d'amener des changements visibles au fil de l'eau ;
- Vous souhaitez lancer un nouveau produit ou réorienter une stratégie produit ;
- Vous accompagnez une nouvelle équipe et vous utilisez les OKR pour l'aider à clarifier ses objectifs ;
- Vous démarrez une transformation d'organisation et vous utilisez les OKR pour vous donner le cap ;
- Vous êtes architecte et vous souhaitez guider le design ou l'implémentation d'un système d'information en utilisant les OKR.

Quel que soit le contexte, nous conseillons de démarrer par un pilote dans un périmètre délimité afin de tester si la méthode répond aux besoins de l'entreprise.

QUELQUES HISTOIRES

PLONGÉE DANS LA PENSINE

HISTOIRE 1 : SI GOOGLE LE FAIT ALORS NOUS AUSSI…

LES OKR NE SONT PAS UN SORTILÈGE AUTOMATIQUE

Jean est fraîchement nommé au poste de VP Product dans une startup. Plus qu'un directeur, il représente le pilier de l'expertise produit. Il est décisionnaire, on attend de lui qu'il développe cette expertise et qu'il accompagne la croissance du produit. Dans un contexte où l'entreprise souhaite lever un maximum de fonds et grandir rapidement, il a pour mission de faire évoluer le produit et de gagner des parts de marché. Il lit beaucoup de livres ou d'articles sur ces nouvelles méthodes de travail et après mûre réflexion, il en est convaincu, il faut mettre en place les OKR !

Il va défendre son projet auprès des fondateurs avec son argument favori qu'il répètera sans cesse : Google utilise les OKR alors nous aussi !

Son homologue, la CTO Marie, lui suggère de faire appel à des coachs et d'en profiter pour démarrer une transformation plus large en passant à du Scrum. Jean n'est pas convaincu : « nous sommes tout à fait capables d'y arriver seuls, nous n'avons pas besoin d'aide ». Les jours passent, Marie et ses managers côté technique décident d'avancer, de faire appel à un coach et d'entamer une transformation sur l'organisation des équipes de développement. Jean qui est réticent, a besoin des équipes de développement pour que son produit sorte, alors il se résigne et accepte…

Une coach Agile, nommée Charlie, arrive pour accompagner les équipes. Rapidement elle est confrontée à un dilemme : le mandat pour accompagner les équipes de développement vient de la CTO, mais ces équipes sont composées de développeurs ainsi que de product owners qui dépendent de Jean… Ceci fait effet boule de neige sur les équipes : Charlie se trouve face à une équipe divisée.

Jean et Marie, sous l'impulsion du coach, commencent à travailler ensemble sur la

transformation, à intégrer les OKR et à construire un cadre cohérent pour l'équipe, avec un impact sur toute l'entreprise.

Un groupe de travail “transfo” est constitué autour de Jean, de Marie, de quelques managers et de 2 représentants métiers. Ce groupe va travailler sur la feuille de route de la transformation et la mise en place des OKR. En parallèle, la coach travaille avec une des équipes qui sera le pilote. Charlie est chargée de les accompagner à mettre en place un cadre basé sur Scrum qui permettra de faire progresser les OKR.

Alors que Jean affiche son impatience à rapidement se transformer, il écrit les objectifs et les résultats clés tout seul. Il estime que l’expérimentation et ces ateliers de réflexion sont une perte de temps et préfère travailler à définir la version finale de ses objectifs de son côté.

Les autres équipes commencent à voir ce qui se passe dans ce pilote et sont contentes des progrès réalisés, notamment sur Scrum. Différentes sessions de formation, de BBL et d’autres ateliers sont mis en place pour tout le monde. Marie est ravie, elle a l’impression de retrouver l’ambiance au tout début de la startup. Elle pense qu’il faut passer à la vitesse supérieure.

Jean de son côté progresse sur ses OKR et mène sa barque, de plus il présente la méthode aux fondateurs, qui sont conquis. Cependant, sur les conseils de Charlie qui précise qu’il faut commencer petit, il est décidé qu’avant de définir des OKR pour toute l’entreprise, ils ne seront utilisés que côté IT.

Jean souhaiterait définir ses OKR pour le produit de la boîte. Il sollicite Charlie avec qui il passe de nombreuses heures en atelier pour les fixer. Ses idées sont challengées et il n’est pas à l’aise avec cette façon de procéder. Néanmoins Jean finit par définir ses premiers objectifs et ses résultats clés, qui seront utilisés par l’ensemble de l’IT.

L’équipe chargée de définir la transformation d’organisation décide d’organiser un grand séminaire pour toutes les équipes de développement. La première demi-journée sera consacrée à du team building et la seconde à du brainstorm collectif afin d’imaginer des initiatives répondant aux différents résultats clés et objectifs qui leur seront présentés en introduction.

Le jour J, fin du suspens, les OKR sont présentés. À la grande surprise du coach, Jean a fait le choix de tout changer dans son coin… Il y aura 2 grands objectifs majeurs, un

par secteur cible de la startup et un KR par équipe, car selon lui ce sera plus simple pour faire le suivi par la suite. La coach est fortement embêtée, puisqu'elle a l'impression que les heures de travail avec Jean ont été mises à la poubelle. Surtout, il y a 8 équipes, donc 8 KR, ce qui fait beaucoup… Nous verrons pourquoi dans la Partie 2 : "les principes fondamentaux des OKR", p.69.

Les équipes s'emparent de ces OKR et travaillent, accompagnées par Charlie, sur leurs roadmaps. Chacune trouve son organisation et se met rapidement à l'œuvre. Très vite les équipes se rendent compte qu'il est très difficile de faire le lien avec les OKR qui leur sont proposés. Elles ont plein d'idées, mais ce n'est pas toujours simple de les rattacher aux ambitions de Jean. Peut-être que certaines équipes n'auraient pas fait ces choix d'objectifs et de résultats clés. Il aurait fallu les solliciter en amont, prendre leurs inputs.

Les semaines passent, Jean est de moins en moins présent et les équipes tâtonnent. Elles ont du mal à faire le suivi et à mesurer la progression des résultats clés… Jean communique régulièrement sur des pourcentages de progression. On ne sait pas comment il a réussi à faire ses calculs, il est très peu transparent sur ce sujet. Cela a pour effet d'augmenter la pression sur les équipes et surtout sur les PO. Malgré des résultats honorables, ils se morfondent de ne pas être à 100% ! Mais Jean leur rappelle que pas d'inquiétude, Google a réussi, alors nous aussi…

La coach Agile tente d'expliquer, de les sensibiliser sur le fait que l'important c'est la progression plus que le résultat. Elle rappelle que les OKR ont aussi pour but de nous sortir de notre zone de confort et que c'est normal si nous n'arrivons pas à 100%.

Un Product Manager est recruté pour travailler avec Jean et l'aider à manager les PO. Ce dernier, avec l'appui du VP Product, organise un kick-off avec les Product Owners, en toute discrétion, sans en parler au reste des équipes IT, afin de mettre en place la North Star du produit. Petit à petit les responsables de produit dans les équipes remettent en cause leur roadmap pour l'adapter aux nouvelles directives. Les OKR ne sont plus suivis et ils sont peu à peu oubliés…

Charlie qui était mandatée par Marie, la CTO, ne peut que laisser faire et malgré la satisfaction des développeurs sur tout ce qui a été mis en place, sa mission prend fin.

BILAN

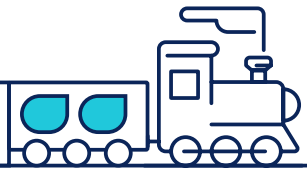

Jean avait à cœur de réussir à mettre en place les OKR. Il était aussi attendu par ses supérieurs pour améliorer le produit. Il avait besoin de faire ses preuves, le succès, pour lui, était obligatoire ! C'est sans doute pour cela qu'il voulait travailler seul dans son coin sans tenir compte de l'aide qui pouvait lui être apportée. Jean était impatient, il s'est focalisé sur le résultat et en a oublié le chemin pour en arriver là. Pour reprendre son exemple préféré, Google a attendu de nombreuses années avant de communiquer sur leur succès à implémenter les OKR.

Les équipes n'ont jamais réussi à trouver un sens commun, à être fédérées autour d'une même stratégie. À la place elles sont restées chacune dans leur coin à faire progresser uniquement leur partie du produit.

La coach était mandatée par la CTO. Elle aurait peut-être pu essayer de revoir le périmètre de son intervention. Sans cela, elle n'a pas pu agir comme elle le souhaitait sur la partie produit et les OKR.

Il est primordial que tous les acteurs soient embarqués dans une transformation. Le travail doit être collaboratif et il faut communiquer régulièrement à toutes les personnes concernées. Cela permet de mieux les fédérer. Il est conseillé d'avancer par petit pas, d'itérer rapidement tout en recueillant du feedback. L'expérimentation, l'apprentissage et l'amélioration continue sont des conditions obligatoires pour le succès d'une transformation.

Questionnez-vous sur les réelles intentions de la mise en place des OKR. Si vous n'êtes motivés que par le phénomène de mode, pour faire comme le concurrent ou autre, vous rencontrerez de nombreuses difficultés notamment à motiver vos collaborateurs à vous suivre dans cette transition et le succès n'en sera que difficile à atteindre. Tout changement doit répondre in fine à une problématique à résoudre.

HISTOIRE 2 : LE DÉCLIC DES MANAGERS

LE RETOUR DE LA MAGIE COLLECTIVE

Victor, vient de prendre la direction d'une nouvelle entité qui a pour mission de fournir au reste du groupe différents services opérationnels, d'infrastructure et cloud. Il est aidé par une équipe de coachs agiles pour structurer l'organisation et accompagner les équipes. Dès le départ, il est choisi d'avoir une équipe dédiée à un service et d'adopter un cadre de travail basé sur Scrum. Mais rapidement Victor ressent le manque de cohésion et observe des équipes qui vont dans tous les sens. Pire que ça, certaines équipes n'en font qu'à leur tête et prennent leurs décisions dans leur coin en faisant fi du reste.

Accompagné par les coachs agiles et sur leurs conseils, Victor prend la décision d'expérimenter la mise en place des OKR. Très vite les premiers ateliers se mettent en place. Ils commencent par la vision et les premières difficultés arrivent. C'est une tâche compliquée que de résumer l'activité de cette division qui fournit différents services de cloud, infra data et autres. Malheureusement, le temps passe et le groupe de travail est toujours dans l'impasse. Victor prend alors la décision d'y réfléchir de son côté et un matin il envoie par mail à tout le monde sa vision et ses OKR stratégiques. Malgré le côté un peu abrupt, il faut bien commencer, les coachs se résignent à faire avec et démarrent l'accompagnement des équipes dans la mise en place de leurs OKR tactiques.

Le cadre, au départ, se compose comme tel : un cycle stratégique d'une année lui-même divisé en cycles tactiques d'un trimestre entre lesquels il y aura une période de deux semaines de réflexion afin de préparer ce qui arrive dans le suivant. Les équipes seront organisées en Scrum avec des itérations de deux semaines.

Le premier cycle tactique de 3 mois démarre et les PO ont la plus grande peine à définir une feuille de route alignée avec les ambitions de Victor. Les coachs mettent en place des rituels de suivi des OKR et c'est grâce à cela que les premiers retours tombent. Les équipes ont du mal à mesurer la progression, voire certains KR ne sont pas mesurables, car ils demandent l'implémentation de nouveaux outils. À la fin du trimestre, une rétrospective est organisée. Victor y assiste et tous ensemble décident de revoir certains résultats clés en prenant en compte les différents retours.

Les cycles tactiques s'enchaînent. Très vite, on se rend compte qu'il y a encore des problèmes avec les résultats clés. Certains sont déjà atteints, voire largement dépassés, en milieu d'année, donc peut-être pas assez ambitieux. D'autres ne sont pas assez précis et laissent place à différentes interprétations, ce qui pose des soucis dans la mise en œuvre et dans le suivi. Néanmoins Victor estime qu'il est préférable de tout garder en l'état, car certaines actions menées par les équipes sont intéressantes.

Le premier cycle stratégique se termine (1 an est déjà passé !) et c'est l'heure du bilan. Les coachs organisent des ateliers afin de définir les OKR pour l'année suivante. Victor prend conscience qu'il doit se rendre plus disponible. Malgré son emploi du temps surchargé, il arrive à se dégager des heures par-ci, par-là. Durant le premier atelier, une rétrospective axée sur les OKR est organisée. Les participants, et surtout Victor, prennent conscience que la plupart des équipes ont eu du mal à s'engager et à comprendre les intentions de l'entité. Il décide alors de prendre le temps qu'il faut pour s'assurer d'avoir un alignement de ses collaborateurs.

Au bout de nombreuses heures de réflexion, Victor, finalement, présente aux PO et aux tech leads de chaque équipe la vision ainsi qu'une première version des ambitions et des impacts qui constitue la stratégie pour l'année suivante. Il prend le temps de répondre aux questions et de noter les remarques. La suite se passe collectivement et chacun amène sa pierre à l'édifice. Ensemble, ils peaufinent les objectifs et les résultats clés, s'accordent sur les définitions des termes et calculent leurs premières données afin de sélectionner leur cible. Tout cela aidé par les coachs et sous l'œil vigilant de Victor qui observe un engouement et un début d'engagement de la part de tous. Et même encore mieux, les participants sont contents d'avoir pu participer et on entend en sortie d'atelier des "nos OKR stratégiques".

Victor prend conscience que pour maximiser l'alignement des équipes et notamment des PO, il voudrait repenser le service que fournit l'entité au reste du groupe comme un produit. Pour cela, il recrute un product manager pour l'aider dans cette tâche. On retrouve, bien évidemment, cette nouvelle ambition dans les OKR stratégiques.

Sur la même base de cadre de l'exercice stratégique précédent, les cycles tactiques s'enchaînent et cette fois-ci les équipes sont focus et engagées. Chacun sait dans quelle direction il doit avancer. Les coachs observent une augmentation de l'autonomie des équipes dans le pilotage des OKR.

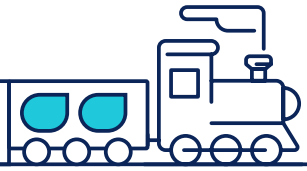

BILAN

Dans un premier temps, Victor a travaillé et poussé sa vision seul, mais cette stratégie s'est révélée peu efficace, car il a été difficile d'embarquer les équipes et de leur demander de suivre des KR imposés et donc non co-construits.
Dans cette expérience, nous voyons que le temps pris avec les équipes pour construire une vision de la plateforme est vraiment bénéfique. Dans le quotidien très chargé, il n'est pas toujours facile de trouver ce temps, mais les bénéfices sur le long terme sont évidents, c'est un investissement. Il est primordial de construire un cadre de travail de manière collective. Dans cette expérience, nous voyons bien que c'est ce détail important qui a facilité l'engagement des collaborateurs et l'appropriation de la vision et des OKR. Par la suite, cela a favorisé une montée en autonomie et de la pro-activité des équipes. Aujourd'hui, dans cette direction, la vision et la stratégie sont redéfinies tous les ans de manière collective, puis sur le même principe, les équipes construisent leur tactique et apportent de la valeur à leurs clients.

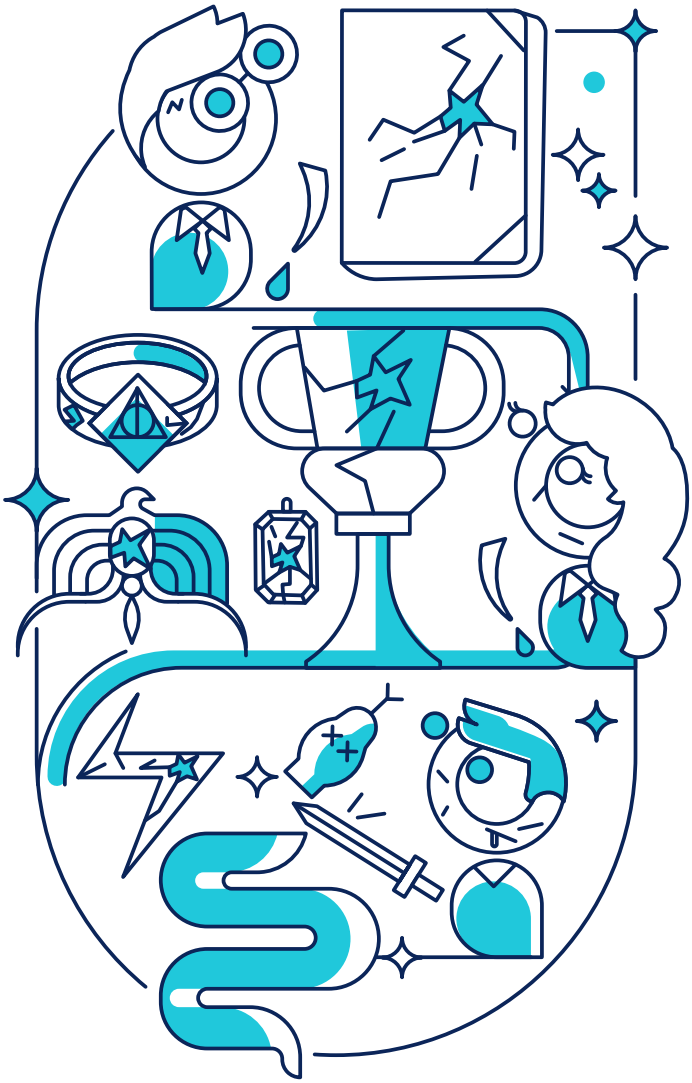

PARTIE 01

ALIGNER L'ORGANISATION À 360° GRÂCE AUX OKR

LA QUÊTE DES HORCRUXES, LE CHEMIN DE L'ALIGNEMENT

Dans cette partie, nous proposons de vous partager toutes les étapes d'implémentation des OKR, des premières réflexions en amont à la mise en œuvre concrète.

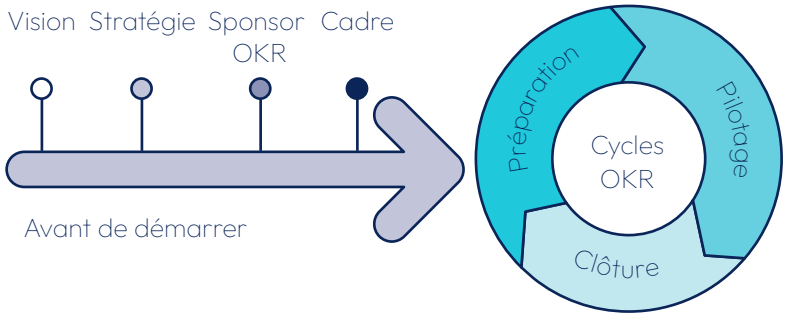

Étapes d'implémentation

TROUVER VOTRE WHY

RÉVÉLER VOTRE INTENTION MAGIQUE

Comme dans toute démarche, il est important de commencer par définir votre "pourquoi". Pourquoi avez-vous fait le choix des OKR ? Quel est le besoin ? Quel est le problème à résoudre ? Les raisons peuvent être multiples et variées : de « se donner les leviers d'une priorisation efficace pour notre portefeuille d'Initiatives » jusqu'à « je veux un alignement global sur la stratégie de mon entreprise » en passant par « je souhaite un cap clair pour concentrer les forces de l'équipe vers le bon sujet ». Peu importe, trouvez **votre "pourquoi" authentique** et communiquez-le de manière large !

Définir un "pourquoi" en lien avec les problématiques de votre quotidien embarquera d'autant plus les collaborateurs qui seront motivés pour s'impliquer dans les ateliers à suivre.

Il est aussi utile que vous ayez une idée de la manière dont vous allez utiliser les OKR, car cela orientera la réflexion et vous permettra de juger de la qualité de ces derniers. Si par exemple vous voulez prioriser les différentes initiatives de votre portefeuille, il est important que vos OKR reflètent, de manière claire et précise, votre focus : ce que vous voulez et ne voulez pas faire.

LES FACTEURS CLÉS DE SUCCÈS DE LA MISE EN ŒUVRE DES OKR

LES FONDAMENTAUX POUR CRÉER UNE STRATÉGIE ENCHANTÉE

Les OKR nécessitent d'être bien expliqués, animés, suivis et travaillés collectivement. Dans le cas contraire, ils seront relégués au stade de énième outil de management et potentiellement perçus comme de nouvelles contraintes dans un quotidien déjà surchargé.

Afin d'en tirer pleinement parti, il est préférable d'avoir au préalable évalué si la culture d'entreprise constitue un terrain de jeu fertile ou non. En effet, les OKR nécessitent un certain niveau de subsidiarité[1], de délégation, de transparence et d'autonomie. Investir dans ce cadre implique de devoir laisser une liberté sur le "comment" atteindre l'objectif donné : s'accorder sur le "quoi", et laisser les équipes décider du "comment".

Dans la plupart des entreprises, cette pratique n'est pas courante. Si vous vous trouvez dans un environnement à dominante hiérarchique, il est intéressant d'accompagner le changement d'état d'esprit vers plus de confiance et d'autonomie.

Une bonne piste pourrait être d'inviter chacun à une compréhension de l'état d'esprit prôné par l'agilité (faire un focus sur la valeur apportée aux clients et l'amélioration continue, itérer…) et de son application au travers de pratiques qui vous permettront de tirer le meilleur parti des OKR.

Le succès découle de plusieurs facteurs qui pourraient être :

- Le soutien de la Direction dans la démarche, avec la mise en place de mandats clairs, se positionnant en sponsor de la démarche OKR ;
- La volonté d'installer un nouveau paradigme managérial ;

1. Subsidiarité : ce principe propose de renverser la délégation : ce n'est plus le dirigeant qui délègue à la base certaines décisions ou certains projets, mais le contraire. C'est lorsqu'une situation excède les compétences d'une entité qu'elle est transmise à un échelon hiérarchique supérieur.

- La possibilité de dialoguer, de confronter les idées et les connaissances ;
- La volonté d'expérimenter pour apprendre ;
- La faculté à mettre en place des rituels de suivi à chaque niveau et du partage en collectif ;
- L'adoption de la philosophie des petits pas pour être dans une démarche d'amélioration continue ;
- Une communication transparente sur l'avancement et l'appropriation de la démarche, avec une évocation des succès, mais aussi des échecs potentiels ;
- L'adoption progressive de 6 principes : l'ambition, l'autonomie, la transparence, l'agilité, l'imbrication et le découplage qui sont détaillés dans la partie 2 "les principes fondamentaux des OKR - Quels sont les principes à adopter", p. 79.

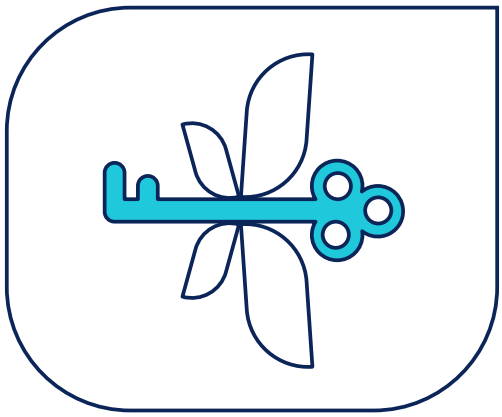

LES PRÉREQUIS AVANT DE VOUS LANCER

PRÉPARER VOTRE MALLE AVANT D'EMBARQUER DANS LE POUDLARD EXPRESS

DÉFINIR OÙ ALLER

L'importance de la vision

Le prérequis à la construction d'une stratégie et donc des OKR associés est d'avoir défini la vision. Elle décrit un futur état souhaité ou un but à atteindre sur une période donnée.

Cela peut inclure des idées, des valeurs, des objectifs clairement définis. Une vision claire et partagée guide les décisions et les actions à prioriser : elle constitue la base de toute stratégie. Il est donc primordial de commencer sa réflexion par celle-ci et de s'assurer de l'adhésion de chacun en la partageant et en récoltant du feedback par exemple.

Une vision est écrite de façon simple et claire pour permettre à tous de la comprendre et de se projeter. Par exemple : "Devenir les leaders de l'éducation en ligne" ou "Nous souhaitons apporter les meilleures ressources pédagogiques à destination des adultes".

Sans base solide, sans fondation qui tienne, les stratégies, les OKR et les initiatives seront bancals, mettront trop de temps à être définis ou ne verront jamais le jour. C'est pourquoi il est plus que recommandé de faire deux ou trois ateliers pour définir et pour s'aligner sur une vision avant de passer aux étapes suivantes.

À tous les niveaux d'une organisation nous pouvons être tentés de passer trop vite à

l'action et ainsi partir dans une mauvaise direction.

Avoir une vision est essentiel pour donner du sens. Si l'alignement autour d'une vision manque, l'exercice de définition des OKR sera difficile et générera un manque d'efficacité, mais aussi de la frustration.

La mission va correspondre à pourquoi sommes-nous là, le point de départ, tandis que la vision décrit là où nous voulons aller, la **destination**.

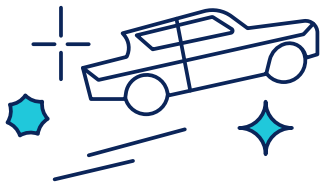

Exploiter votre stratégie

Démarrer avec les OKR ne signifie pas renier sa stratégie existante. Au contraire, c'est l'occasion de la renforcer et de la rendre plus opérationnelle. Si une stratégie est déjà en place, elle servira de base solide pour définir les premiers OKR stratégiques et les traduire en actions concrètes et mesurables. En revanche, si aucune stratégie n'a été formalisée, il est essentiel de prendre le temps de la définir avant de se lancer dans les OKR. Cela permet d'avoir une vision claire de la direction à prendre, d'éviter de se disperser et d'être focus sur les bonnes priorités.

Les OKR définissent les priorités stratégiques, mais pour qu'ils soient atteints, il faut leur attribuer des ressources financières adaptées. Ainsi, les décisions budgétaires doivent refléter les priorités fixées par les OKR. Un rôle peut être responsable de s'assurer de la bonne gestion du budget. Voir la partie "s'aligner sur les rôles et leurs responsabilités", p.42.

En somme, la stratégie est le socle des OKR. En assurant un alignement vertical, on garantit que toutes les actions de l'entreprise contribuent à la réalisation de la vision à long terme. Cela apporte de la clarté à tout le monde et facilite la cohésion et l'alignement des équipes.

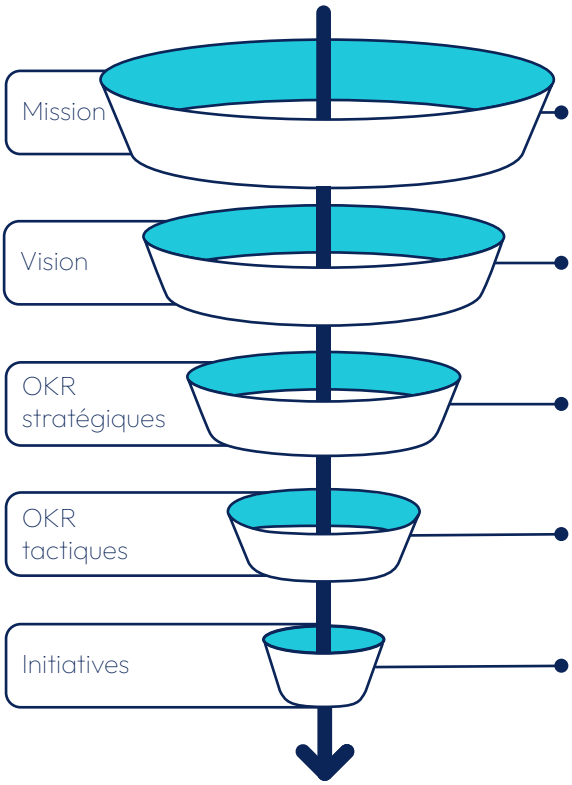

La raison d'être de l'entreprise, ce pourquoi elle existe, ce qu'elle propose, c'est le but commun.

C'est le cap que l'entreprise se donne, où est ce qu'elle se voit dans le futur. Point de départ de l'ambition stratégique.

C'est l'exécution de l'ambition stratégique. Ce que l'entreprise ou une direction souhaite ardemment réussir à réaliser dans une durée d'environ un an et qui fera un réel changement.

Ce qu'une équipe ambitionne de réaliser qui contribue à la stratégie et donne de l'impact dans une durée de trois mois.

Les actions concrètes qui permettront de faire progresser les résultats clés et d'apporter de la valeur.

Exemple d'alignement vertical de la mission jusqu'aux initiatives

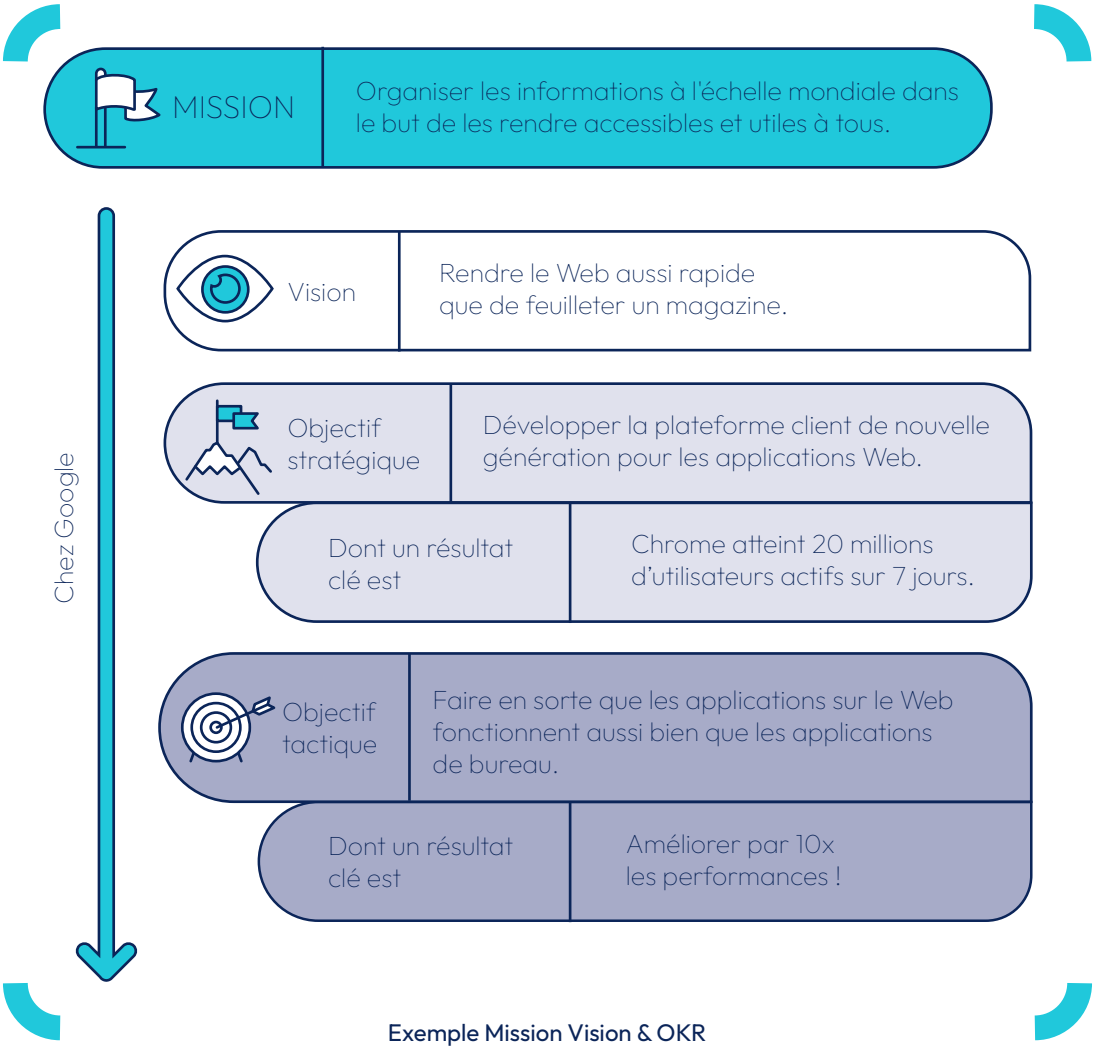

Exemple Mission Vision & OKR

AVEC QUI COMMENCER ?

Collaborer avec le sponsor

Dans le cadre d'un programme OKR, la collaboration avec le sponsor est essentielle pour garantir l'alignement stratégique et l'adhésion des parties prenantes. Le sponsor joue un rôle clé en apportant du soutien, en mobilisant les personnes nécessaires et en assurant la légitimité du programme auprès des équipes. Pour l'impliquer efficacement, il est crucial de le tenir informé des avancées et de l'engager activement dans les moments clés (lancement, revues, ajustements stratégiques, bilan…). Son rôle ne se limite pas à valider les OKR : il doit incarner l'ambition du programme, lever les obstacles organisationnels et encourager les équipes à s'approprier pleinement cette méthodologie.

On attend du sponsor qu'il soit un facilitateur et un ambassadeur du programme OKR. Il doit être impliqué dans la définition des objectifs stratégiques et veiller à ce qu'ils soient alignés avec les priorités de l'organisation. Son soutien est également crucial pour instaurer une culture de la transparence et de l'amélioration continue. Il est recommandé d'organiser des points réguliers avec lui pour partager les avancées, recueillir son feedback et s'assurer que le programme reste une priorité. En somme, une collaboration efficace avec le sponsor repose sur une communication claire, un engagement mutuel et une volonté commune d'ancrer les OKR dans la culture de l'entreprise.

Sans un sponsorship fort, rien ne peut avancer !

Mettre en place un pilote

Comme toute transformation organisationnelle, faire infuser la méthodologie des OKR en "Big Bang" n'est pas recommandé. Leur maîtrise nécessite un apprentissage à chaque niveau de l'organisation : quelle forme doivent prendre les objectifs à mon niveau pour être suffisamment ambitieux et inspirants ? Quels résultats clés me permettent de valider l'atteinte ou non des

objectifs portés à mon niveau ? Ces questions nécessitent **des expérimentations progressives améliorant peu à peu la maîtrise et l'impact de l'outil.**

Mieux vaut donc définir un cadre OKR sécurisé pour un premier cycle d'apprentissage, basé sur la discussion et assurant l'alignement. On commencera avec quelques objectifs clairs permettant à des équipes pilotes d'expérimenter la mise en œuvre des OKR dans le cadre défini.

Il est important de construire un premier collectif qui va initier la démarche. Cela peut être votre Codir, un département, une équipe. Ce collectif pilote commence par définir les OKR à son niveau.

Gardez en tête une bonne pratique pour une transformation : **commencez là où vous êtes !** En effet, quand vous démarrez une démarche OKR dans votre entreprise, le premier pas est d'apporter de la clarté et de la cohérence à votre organisation en rendant explicites vos objectifs actuels. Avec votre collectif, repartez donc de vos objectifs existants, assurez-vous qu'ils soient en cohérence avec la stratégie et retravaillez-les de sorte qu'ils soient motivants, ambitieux et clairement formulés, puis associez-les à chacun des résultats clés.

S'agissant de la définition des OKR vous allez vous rendre rapidement compte qu'il y a **deux difficultés majeures :**

- La première est l'alignement sur la question : "À quoi ressemblerait l'atteinte de cet objectif ?"

  Chaque personne de votre collectif va le voir de sa fenêtre, chacun à son niveau d'ambition, chacun avec sa compréhension du terrain. Notre conseil : adoptez rapidement des protocoles de décision qui vont vous permettre d'avancer et de ne pas vous bloquer dans une recherche infinie de consensus.

- La seconde : vous ne mesurerez probablement pas tout ce que vous voudriez mesurer.

  Si vous vous focalisez uniquement sur ce que vous mesurez déjà, vous risquez de passer à côté de résultats clés structurants et importants pour vous.

  – Nous vous recommandons de faire trois catégories de mesures : **ce que vous mesurez déjà, ce que vous pourriez mesurer, ce que vous ne pouvez pas mesurer.** Les premiers sont des "quick wins", les deuxièmes nécessitent des efforts de mise en place et les troisièmes sont à abandonner.

– Nous préconisons de débuter les OKR avec une mesure de départ déjà connue. Nous l'appelons la **"data 0"**. Par exemple, vous cherchez à savoir le nombre d'utilisateurs qui visitent chaque jour votre site. Ici deux cas de figure se présentent : soit vous disposez déjà de cette donnée et c'est un "quick win", soit il vous faudra fournir un certain effort pour obtenir votre data 0 et c'est une donnée que vous pourriez mesurer.

Le pilote va vous permettre de mettre en place **un espace sécurisé pour expérimenter.** Même si la théorie OKR peut paraître "simple", c'est un processus lent qui demande beaucoup d'adaptation. Le pilote permet d'avancer dans ce nouveau cadre, d'apprentissage en apprentissage et par la suite de définir des standards (pratiques, rôles...) afin de propager la démarche.

Impliquer les acteurs

Avec qui et comment commencer le voyage ? Comme évoqué précédemment, pour bien démarrer, une collaboration efficace avec le sponsor est cruciale. Il va jouer un rôle clé dans l'implication des parties prenantes. Nous vous invitons à le solliciter pour vous aider à cartographier l'écosystème et à détourer les niveaux de strates concernés par le programme OKR que vous cherchez à mettre en place.

Ayez des questionnements sur qui inviter, trouvez le juste milieu entre l'aspect inclusif et une sélection plus drastique des participants en fonction des sujets. Sensibilisez à la nécessité de poser un cadre pour l'établissement des OKR (implication, faire avec les présents...).

De plus, la voix de chaque collaborateur est essentielle. Elle apporte son expertise, ses connaissances qui seront nécessaires pour s'assurer d'aller dans la bonne direction. Plus ces moments de réflexion sont participatifs, plus cela facilite l'adhésion.

Les OKR sont contributifs et doivent être pertinents pour chaque strate concernée par les OKR. Chaque équipe doit pouvoir proposer ses propres OKR en lien avec ceux de l'entreprise.

Rendre cela possible demande d'avoir une approche structurée pour garantir adhésion, alignement, engagement et impliquer efficacement chaque niveau :

- Le top management pour l'impulsion de la vision et la définition des OKR stratégiques. Ces enjeux stratégiques sont importants pour l'entreprise et doivent être incarnés par le top management. Ce dernier est attendu non seulement lors des différents ateliers de construction des OKR stratégiques, mais aussi pour partager les éléments de stratégie. Il doit envoyer un message fort et encourageant auprès des participants qui se lancent dans la démarche OKR ;
- Le middle management (les managers intermédiaires) pour la traduction des OKR en initiatives concrètes pour leurs équipes. Entamer une réflexion sur la vision et les OKR va demander de l'effort, de la disponibilité pour des ateliers de cadrage afin de co-créer avec les équipes, de déployer le cadre dans un bon tempo, de communiquer régulièrement sur les avancées ;
- Les collaborateurs pour une participation active à la définition et à l'exécution des OKR, avec autonomie et ownership. Ils doivent être impliqués, responsabilisés dans la définition des objectifs et des résultats clés pour se les approprier et faire le lien avec leur travail au quotidien.

Cela suppose également d'assurer une communication fluide, par exemple en organisant des sessions de partage pour aligner la compréhension des OKR à tous les niveaux, de mettre en place des revues régulières pour suivre la progression et d'ajuster si nécessaire, d'encourager le feedback à chaque niveau pour améliorer la mise en œuvre. Nous y reviendrons plus tard.

Dans la DSI d'un grand groupe, nous avons pu constater un engagement difficile sur la stratégie de la part des équipes lors de la première année de mise en pratique des OKR. Après investigation, il est apparu qu'une des causes en était un manque de disponibilité du management pour travailler sur le sujet et un manque de communication de leur part.

Il faut souvent au moins un cycle d'expérimentation pour se rendre compte

que le temps dédié apporte de la valeur. Dans notre exemple, les managers ont pris conscience des impacts générés par leur manque de disponibilité. Ils se sont impliqués davantage dans les ateliers, ont pris le temps de partager et d'échanger avec les équipes autour de la vision et de la stratégie. Les objectifs et les résultats clés définis à l'issue de ces échanges étaient de meilleure qualité et les équipes se sont senties plus rapidement engagées.

LE CADRE OKR

Durée de cycle

De nombreux choix peuvent être faits concernant le rythme à adopter. Tout va dépendre de votre contexte et de vos besoins. Ai-je besoin d'avoir un système à l'échelle avec des OKR à double niveau ? Quelle sera la durée de mes cycles ?

Il ne faut pas oublier que le cadre OKR est itératif. Il vous faut donc définir une durée pour vos cycles. Prévoyez suffisamment de temps pour avoir des résultats exploitables sur vos OKR, mais pas trop long non plus pour limiter l'impact d'éventuelles hypothèses erronées. La durée est primordiale pour avoir une bonne courbe d'apprentissage. On retrouve souvent pour des cycles opérationnels ou tactiques 3 ou 4 mois et pour des cycles stratégiques, si vous avez choisi d'en mettre en place, 12 ou 18 mois.

La durée est essentielle pour garder un rythme pour votre entreprise, à tous les niveaux. Sur des cycles stratégiques, nous sommes sur du long terme, nous sommes directement reliés à la vision donc moins susceptibles de changer en cours de route. Sur des cycles tactiques, nous sommes sur du court terme, nous avons besoin de relier plus facilement, les OKR au quotidien et aux actions des équipes et cela facilite l'amélioration continue.

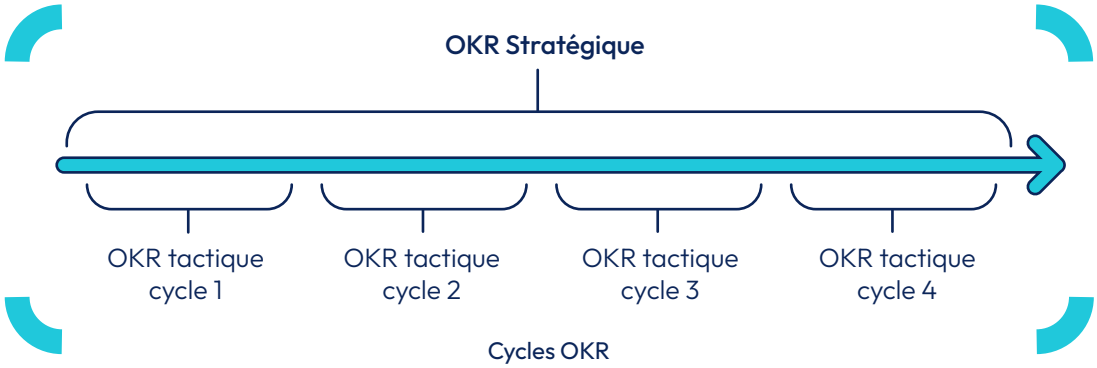

S'aligner sur les rôles et leurs responsabilités

Un peu comme dans Scrum, où la mise en place de la méthode suppose la définition préalable de rôles spécifiques pour garantir le fonctionnement et les bonnes pratiques (un PO, un SM et une équipe de Devs pour Scrum), on va retrouver le même principe avec les OKR, mais avec des rôles différents, qui peuvent varier d'une organisation à l'autre. Ce qui va être essentiel, c'est de s'aligner en amont du premier cycle OKR, sur des rôles qui soient clairs et compréhensibles pour assurer la gouvernance et le pilotage des OKR au sein de l'organisation, que l'on soit dans le contexte de mise en place d'un pilote ou dans celui d'un déploiement à l'échelle. Chacun des rôles identifiés aura des responsabilités pour assurer le succès des OKR et le bon fonctionnement des rituels de suivi décrits un peu plus loin.

Sponsor OKR

Généralement c'est un membre de la direction, qui porte l'engagement sur les OKR, leur déploiement et aura à cœur d'en faire un succès pour l'organisation. Il partage la vision et la stratégie de l'entreprise. Il communique clairement sur pourquoi l'organisation a fait le choix d'adopter les OKR. Il participe aux différents ateliers de définition et de gouvernance des OKR, agit en soutien de la démarche et communique activement sur le résultat de leur déploiement dans les différents comités de management et supports de présentation associés.

Coach OKR

Il accompagne le sponsor et l'équipe dirigeante dans la mise en place, le déploiement et l'adoption des OKR sur une durée définie. Il forme aux OKR, est le référent et le garant du programme OKR. Il facilite la définition et la stratégie du déploiement sur différents cycles et s'assure de la prise en compte des apprentissages d'un cycle à l'autre. Il accompagne les différents coachs d'équipe dans la montée en compétences et la diffusion des pratiques.

Pour cela, il s'appuie notamment sur la communauté de pratique OKR dont il est le facilitateur quand elle existe, sinon, il va aider à sa mise en place le cas échéant. Dans son livre, le coach OKR **Laurent Morisseau**[2] préconise de lancer une communauté de

2. Laurent Morisseau "La boîte à outils de la méthode OKR objectifs et résultats clés"

pratique OKR dès qu'il existe un nombre suffisant d'ambassadeurs motivés et engagés sur le sujet.

Il est utile d'avoir une personne dédiée pour former les membres de l'organisation à cette nouvelle méthode, puis, par la suite, challenger ces derniers vers plus d'ambition dans la définition des objectifs. Dans la continuité de l'exercice, le garant est là pour mettre en place et accompagner le suivi des résultats clés en aidant les clients à traduire les résultats clés d'étape en résultats aspirationnels qui font évoluer une mesure, plutôt que de représenter simplement l'achèvement d'une tâche.

La conversation avec le coach aide le client à affiner son projet de résultats clés pour en faire des résultats plus spécifiques et mesurables et l'encourage à s'inscrire dans une démarche d'amélioration continue.

Coach d'équipe

Il accompagne une équipe (ou plusieurs équipes) dans la mise en œuvre des OKR. Il joue un rôle de facilitateur. Dans un contexte Agile, notamment en Scrum, le Scrum Master pourra endosser cette mission. Pendant les différents cycles, il veillera au respect du cadre OKR et à l'amélioration continue. Son rôle :

- Aider l'équipe à affiner ses OKR en posant les bonnes questions ;
- L'accompagner dans le suivi régulier des OKR et de leur mesure ;
- Aider l'équipe à préparer le cycle suivant en intégrant les apprentissages ;
- Participer à la communauté de pratique OKR et contribuer avec le coach OKR à l'amélioration du programme OKR.

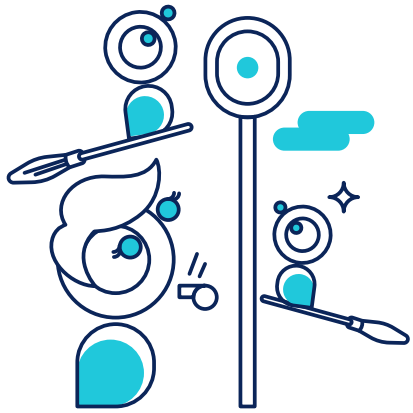

L'équipe (et ses membres)

Elle est concernée par la dimension tactique et opérationnelle des OKR. Elle s'assure que chacun de ses membres comprend sa contribution aux résultats globaux et précise son niveau d'autonomie sur la définition des objectifs tactiques et les initiatives, en accord avec le management.

La réussite de l'équipe avec les OKR est favorisée quand il y a eu au préalable une clarification : de sa mission, de son mode de fonctionnement, des rôles et responsabilités en son sein, de ses besoins et attentes. Elle peut bénéficier de l'aide du coach d'équipe pour mener à bien cette réflexion avant le premier atelier de conception de ses OKR.

Porteur O et Porteur KR

Le porteur de l'objectif a pour responsabilité de s'assurer de **l'alignement des résultats clés d'un objectif.** Il gère le budget qui est alloué pour cet objectif. Dans les différents rituels de suivi ou de bilan de fin de cycle, il est responsable de réunir les bonnes informations et de les partager.

Le porteur KR est la personne chargée du suivi de l'avancement sur un résultat clé, sur un cycle donné. À ce titre il pourra répondre aux questions sur ce KR, veiller à ce que les progrès sur ce KR et l'indice de confiance soient mis à jour régulièrement, capturer les impacts et obstacles éventuels (cf. "template fiche de suivi des OKR", p.52). Il va également être attentif au fait que les initiatives permettant de faire progresser le KR soient bien identifiées et prises en compte dans les travaux de l'équipe.

Dans certains contextes, ces 2 rôles peuvent être fusionnés, dans ce cas on parlera de Porteur OKR. Qu'il s'agisse d'un porteur O, d'un porteur KR ou d'un porteur OKR, la bonne pratique veut que cette personne soit **volontaire** pour le rôle afin de favoriser une meilleure adoption et un engagement plus fort.

Planifier les rituels

Les rituels OKR sont des moments clés pour **évaluer l'avancement de vos objectifs et ajuster votre trajectoire** si nécessaire. En intégrant ces rituels dans votre routine, vous garantissez un alignement constant de vos actions avec vos objectifs.

Pour les intégrer efficacement, planifiez des moments réguliers de revue, par exemple des check-ins hebdomadaires ou des revues mensuelles. Ces sessions en équipes doivent inclure une discussion sur les progrès réalisés, les défis ou les blocages rencontrés. C'est le moment d'interroger l'équipe sur sa confiance pour la suite. En fonction de tous ces éléments de retour, définissez les prochaines étapes de votre plan pour continuer à progresser dans la bonne direction. N'oubliez pas de célébrer vos succès, aussi petits soient-ils, pour maintenir la motivation.

En bref, les rituels OKR vous aident à rester concentré, à mesurer votre impact et à ajuster votre stratégie en temps réel.

En plus des rituels de suivi, vous devez ajouter des moments pour lancer et clôturer votre cycle OKR. Dans la clôture, il y a le bilan du cycle qui permet de revoir tous vos résultats ainsi que la rétrospective pour faire un focus sur le cadre OKR et l'améliorer de manière continue.

Dans la partie suivante, nous faisons un focus sur le déroulé d'un cycle OKR, où nous verrons plus en détails ces différentes phases.

ZOOM SUR UN CYCLE OKR

DÉCRYPTER LES ÉTAPES D'UN SORTILÈGE RÉUSSI

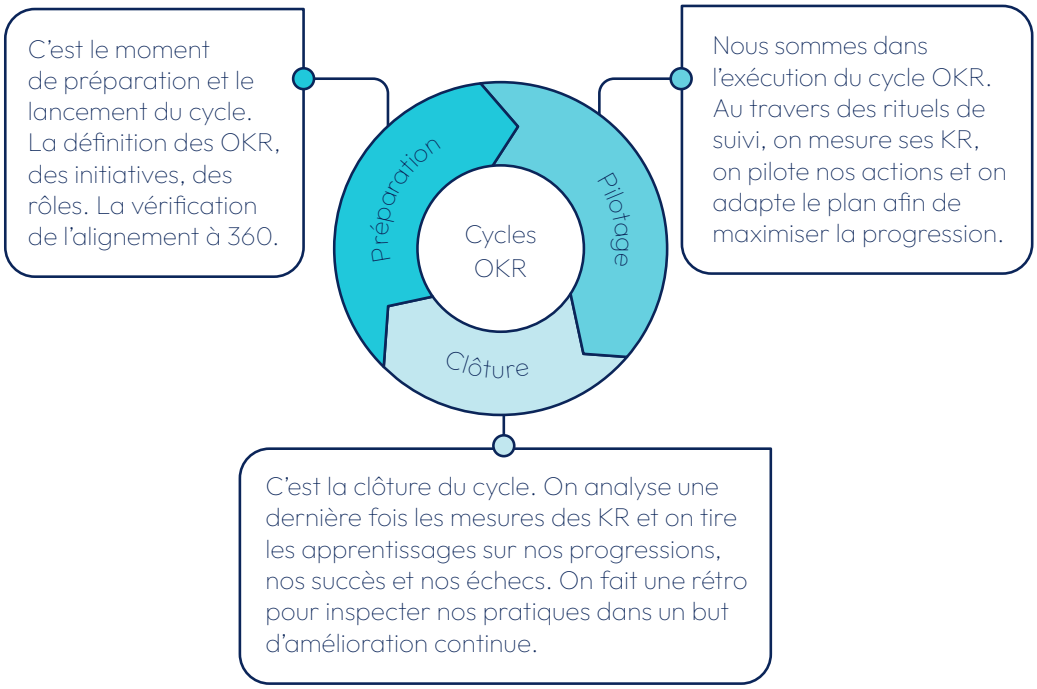

Cycle OKR

OKR est une méthode cyclique. Nous vous proposons ce découpage en 3 grandes phases qui seront répétées au fur et à mesure que vous déroulerez les cycles.

PRÉPARATION

Définir et choisir ses OKR

Dans un premier temps, il faut vous questionner : où est-ce que vous voulez aller ? Sur quelle partie souhaitez-vous que votre produit ou votre stratégie progresse ?

Comme dans beaucoup de phase de réflexion collective, à cette étape là, il est recommandé de générer un maximum d'idées.

Ensuite, il faut prioriser et sélectionner. En quoi cet objectif est-il plus important ? En quoi cet objectif répond ou contribue aux ambitions de mon entreprise ? Vous pouvez vous appuyer sur les objectifs de votre organisation pour prioriser les vôtres. Il est possible d'avoir des ambitions qui ne suivent pas la stratégie globale, mais ce cas doit être limité et discuté avec le reste de l'organisation : dans quelle mesure est-ce prioritaire ?

Nous vous recommandons de choisir 2 ou 3 objectifs maximum afin de ne pas vous éparpiller et de maximiser l'ambition de vos objectifs. Il faut qu'ils soient clairs et engageants. Si vous êtes au niveau stratégique, ne tombez pas dans le piège de définir des objectifs par division ou par équipe par peur d'oublier des personnes. Vous risquez de passer dans le "côté obscur" du micro-management... Il faut arriver à trouver la bonne recette qui décrit votre ambition stratégique pour l'année et qui fédère pour toutes vos équipes tout en leur laissant toute la latitude de décliner leur tactique. Pour rappel, on cherche aussi à responsabiliser les équipes et à les rendre autonomes.

N'hésitez pas à reformuler si besoin en suivant les recommandations d'un bon objectif.

Conseil : un objectif est ambitieux, clair, inspirant, engageant et donne du sens.
Il est formulé avec un verbe d'action à l'infinitif et un qualificatif.
Rendez-vous en Partie 2 pour creuser sur la définition d'un objectif et comment le formuler.

Une fois que vous avez défini vos objectifs, vous pouvez vous questionner sur l'impact recherché pour vos utilisateurs ? Quels changements voulez-vous impulser ? Vous voulez apporter de la valeur à ceux qui utilisent votre produit, celle-ci est-elle traduite dans les résultats clés de vos objectifs ?

Dans la même idée que pour les objectifs, une fois que vous avez généré un maximum d'idées en groupe, il faut trier et prioriser. Pensez à reformuler pour avoir des résultats clés clairs, motivants et impactants. Ceux-ci doivent refléter votre objectif. De même, nous vous recommandons d'avoir entre 2 et 3 résultats clés par objectif. Évitez d'être frugale et de vous éparpiller et faites un vrai focus sur des impacts importants. N'oubliez pas que le cadre OKR est itératif et ce qui est dépriorisé aujourd'hui pourrait revenir dans un prochain cycle.

Conseil : un résultat clé est lié à un objectif, il est impactant et mesurable. Il est formulé avec un verbe d'action à l'infinitif, une mesure cible et une description de la cible.
Rendez-vous en Partie 2 pour continuer d'explorer sur les résultats clés.

Prenez le temps de vous aligner sur chaque terme et chaque définition. Il est important que vous partagiez le même sens et la même façon de suivre vos résultats clés afin de ne pas dénaturer l'intention. Ayez les mêmes interrogations pour vos objectifs et vos résultats clés, que ce soit durant l'atelier ou dans un moment dédié. Constituez-vous un lexique commun que vous conserverez tout au long du cycle.

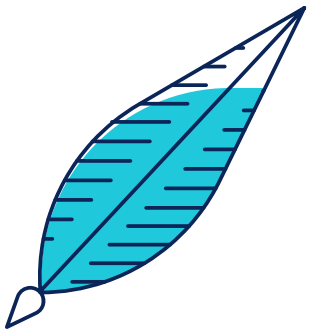

« S'il n'a pas de nombre, ce n'est pas un résultat clé », Marissa Mayer, ex-VP Yahoo.

Prenez le temps de définir votre data 0 et votre data cible. La première représente votre point de départ et la dernière l'arrivée. Il est important que vous soyez alignés sur comment calculer cette donnée et que vous soyez suffisamment ambitieux. Questionnez vos résultats clés : reflètent-ils bien l'ambition de votre objectif ? Autrement dit, si on se

pose la question à quel point sommes-nous ambitieux : la réponse se retrouve dans ces mesures cibles. Les OKR nous poussent à sortir de notre zone de confort. À vous de trouver le juste équilibre : veillez à être ambitieux, mais sans pour autant frustrer vos collaborateurs.

Vous saurez que vous apportez de la valeur lorsque la data, observée régulièrement, avance vers votre data cible.

Conseil : il est parfois périlleux de calculer votre data 0, par exemple cela peut faire l'objet d'agrégation de plusieurs mesures. Nous vous conseillons de procéder en plusieurs temps. Après avoir défini vos objectifs et vos résultats clés, des porteurs peuvent en asynchrone calculer cette data 0 et partager ces résultats dans un deuxième atelier qui sera dédié à la data cible.
Rendez-vous en partie 2 pour tout savoir sur la data 0 et la data cible et les questions à se poser pour les définir.

Trouver ses initiatives

Et maintenant que faire concrètement pour apporter de la valeur aux utilisateurs ? Pour chaque résultat clé, il faut se questionner sur comment progresser vers le succès ? Qu'est-ce qu'il faut faire, quelles fonctionnalités faut-il livrer, quelles actions mettre en place ?

Comme format de réflexion, nous vous conseillons d'utiliser l'Impact Mapping (ci-dessous), définit en 2012 par Gojko Adžić et légèrement adapté. C'est un outil collaboratif très intéressant pour définir des actions qui apportent du changement et de la valeur à des utilisateurs pour atteindre un objectif. Il se compose en plusieurs étapes :

- Le pourquoi - ici dans notre cas, à remplacer par un résultat clé ;
- Le qui - les acteurs, les utilisateurs, la cible visée, pour qui et/ou ceux qui pourront nous aider à atteindre l'objectif de l'étape précédente, ou ceux qui nous en empêcheront ;
- Le comment - les impacts, la valeur que nous souhaitons apporter aux acteurs ;
- Le quoi - les initiatives, les actions que nous devons faire pour apporter cette valeur.

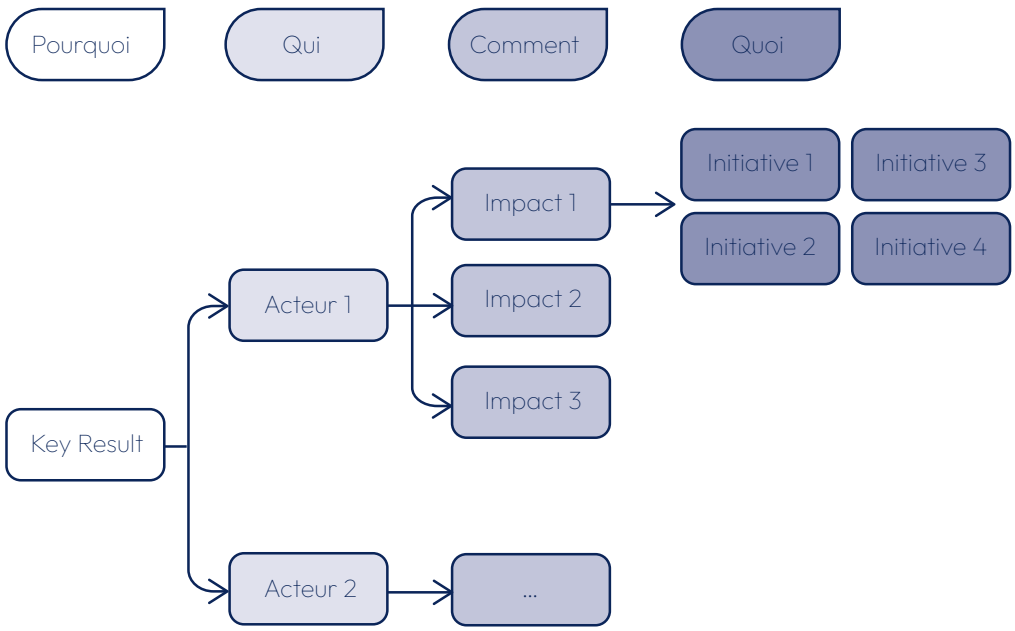

Impact Mapping

Ces initiatives seront priorisées et définiront votre plan initial. Ce sont des hypothèses, qui seront revues au fur et à mesure que vous avancerez dans le cycle et que vous mettrez à jour les mesures de vos résultats clés. En fonction de ces résultats et des discussions, le plan sera adapté pour maximiser la progression et l'apport d'impact.

PILOTAGE

Le suivi dans le temps

Pour continuer d'avancer dans de bonnes conditions avec vos OKR il est primordial de mettre en place un suivi régulier comme cela a été dit précédemment. Cela peut simplement être une adaptation de votre

cadre de travail existant. Il n'est pas utile de vous surcharger inutilement, si vous pouvez vous servir de rituels existants, faites-le.

Dans ce suivi, généralement, nous veillons à ce que la mesure de chaque résultat clé soit à jour. Ces retours factuels vont vous permettre de prendre des décisions. Est-ce que les actions menées dernièrement ont été les bonnes ? Si vous observez une progression de vos résultats clés c'est que, a priori, oui. Si, par contre, ces derniers n'ont pas évolué comme vous l'espériez, il sera peut être intéressant de revoir votre plan.

C'est le moment aussi de prendre la température de l'équipe. Questionnez chacun de vos collaborateurs sur leur niveau de confiance pour la suite. Evidemment ne restez pas avec une confiance en berne. Mettez en place un plan d'action collectif pour redresser la situation.

Ce rituel de suivi est un moment de partage des informations, de prise de décision et de réalignement sur votre plan d'action en fonction de vos résultats. Il peut se dérouler à différentes strates de votre organisation : au niveau équipe pour la partie plus opérationnelle et tactique ou à des niveaux managériaux pour la partie stratégique.

Peu importe le niveau où on se trouve, il est important que le suivi soit fait de manière régulière, hebdomadaire ou bi-mensuel.

Utilisez des canevas de suivi. Grâce à la facilitation graphique, vous rendrez le suivi plus fluide et transparent.

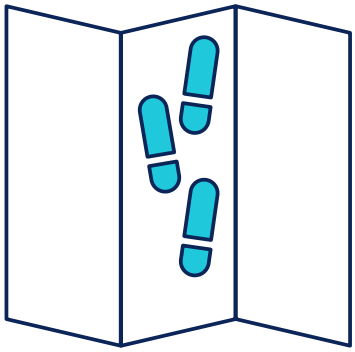

Date de revue | Date du cycle | 1. Nom de l'objectif | Nom de l'équipe

Progression du résultat clé

Nom du KR

Qu'est ce qui a changé ?
Qu'avons nous appris ?
Célébrons les succès

75%

Niveau de confiance

Quelle confiance avons nous pour la suite ?

Confiance haute
On reste focus

Confiance mitigée
En risque, besoin d'aide

Confiance basse
On doit changer

Obstacles et risques

Qu'est-ce qui ralentit ou bloque la progression ?

Plan d'actions

Qu'est-ce qui va nous aider à améliorer les résultats ?
Mise à jour du plan d'action (prochaines initiatives...)
Tout le monde sait ce qu'il a à faire.

Template fiche de suivi des OKR

Nous vous conseillons d'avoir un tableau par résultat clé.

Si on prend le cas d'équipes évoluant avec un cadre Scrum à l'échelle, en terme de rituels nous pourrions mettre en place :

- Une revue des OKR tactiques de l'équipe à la fin de chaque itération qui pourrait être à l'ordre du jour de la revue de sprint : on regarde l'effet de l'objectif du sprint sur les OKR tactiques ;

- Une revue des OKR stratégiques : on met à jour les résultats clés stratégiques en fonction des avancées sur les OKR tactiques de chaque équipe. Les product owners présents se synchronisent sur leur plan et leurs dépendances ;
- Une dernière revue lors du bilan OKR à la fin de chaque cycle tactique : en fonction des résultats obtenus cela orientera dans le choix des futurs OKR tactiques.

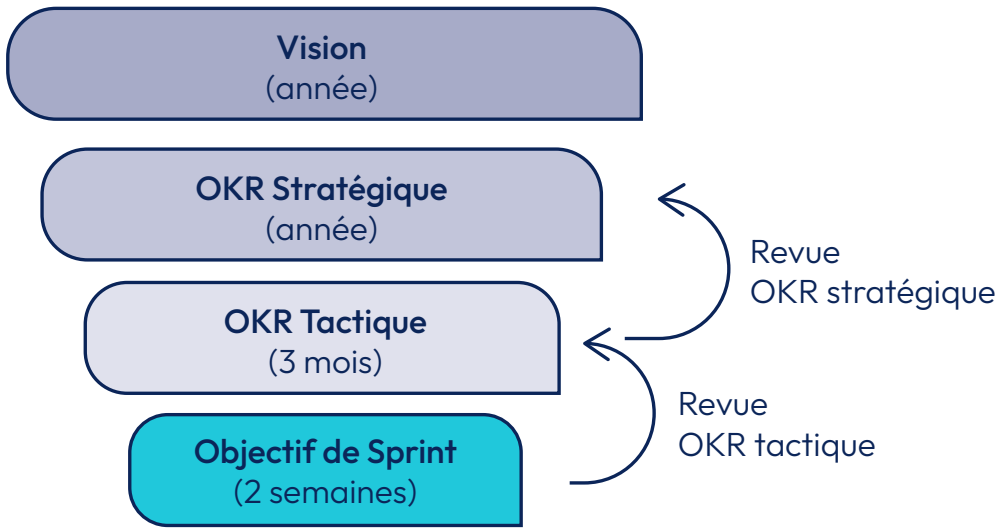

De la vision à l'initiative, le suivi des OKR

Évidemment il n'y a pas que des équipes Scrum. Dans ce cas, posez dans vos agendas, périodiquement, un point d'équipe basé sur ce qui est dit ci-dessus pour revoir collectivement la progression de vos OKR.

L'importance de la célébration

La mise en place des OKR est un processus qui peut s'avérer long. Nous passons par plusieurs phases avec de nombreux échecs. Pour éviter que les équipes ne se découragent, il est important de mettre en relief les succès, même si au début ils peuvent être petits et plus rares.

La célébration va jouer un rôle crucial et permettra de renforcer l'engagement et la motivation des équipes. Reconnaître et célébrer les réussites permet de valoriser le travail et les efforts des membres de l'équipe. Cette reconnaissance publique crée un sentiment d'accomplissement et renforce la cohésion et la culture d'entreprise positive. De plus, la célébration des succès encourage la répétition des comportements et des pratiques efficaces, tout en offrant une opportunité de réflexion collective sur les facteurs de réussite. En intégrant régulièrement des moments de célébration, les organisations peuvent maintenir un moral élevé et une dynamique de progression continue, essentiels pour atteindre des objectifs ambitieux et stimuler l'innovation. Il est important de montrer que le travail des collaborateurs a de l'impact.

CLÔTURE

Le bilan

À la fin du cycle, il est essentiel de vérifier les résultats et prendre des décisions.

Pour les OKR, durant ce moment nous pouvons passer par plusieurs étapes :

- Révision des objectifs : évaluation des objectifs et de leur pertinence sur la période passée ;
- Analyse des résultats clés : vérification des résultats et analyse des écarts entre ce qui était attendu et le réel. Avons nous été trop ambitieux ou pas assez ? Que s'est-il passé pour en arriver à ce résultat ? ;
- Identification des succès : mettre en évidence ce qui fonctionne dans l'organisation OKR et que l'on souhaite continuer ;
- Identification des freins/douleurs : identifier les éléments qui ne fonctionnent pas comme on l'espérait et qu'il faudrait changer ;
- Actions d'amélioration : déterminer le plan d'actions concrètes pour la prochaine période. Il est conseillé de choisir un porteur pour chaque action et de définir une échéance ;
- Communication : comme on l'a déjà répété, dans le cadre OKR la communication est cruciale. Il faut diffuser vos résultats et le bilan qui en résulte, surtout en interne.

En faisant le bilan, l'équipe prend le temps nécessaire pour échanger sur les résultats obtenus et partager son ressenti.

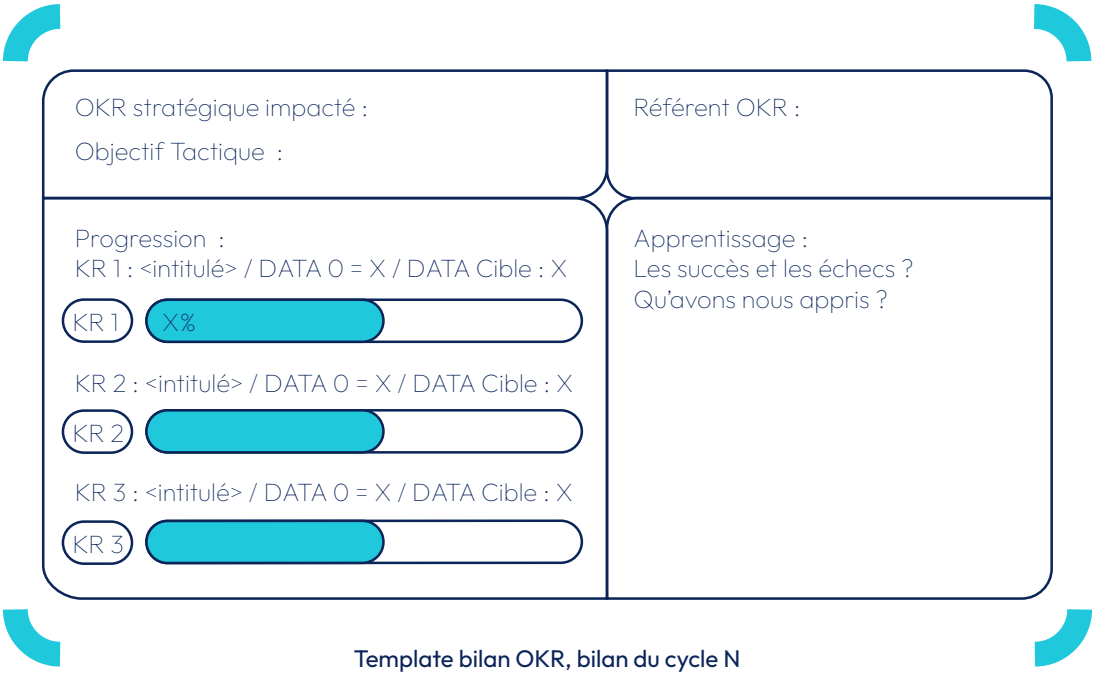

Template bilan OKR, bilan du cycle N

La rétrospective

Dans le cadre OKR, il est primordial de mettre en place une rétrospective. Pour rappel, c'est une réunion périodique qui permet d'améliorer l'organisation et les résultats d'une équipe ou d'un groupe de personnes. Le but est d'identifier ce qui a bien fonctionné, ce qui n'a pas bien fonctionné et de déterminer les actions à entreprendre pour améliorer les processus et les résultats futurs.

Durant cet événement, vous ferez un focus sur vos pratiques liées aux OKR. L'équipe s'efforcera de se remémorer ce qu'il s'est passé durant ce cycle et d'en tirer les actions nécessaires pour s'améliorer.

Ces deux événements de fin de cycle sont structurants et vous aideront à définir votre prochain cycle OKR.

Maintenant que vous avez mis le doigt sur tous vos apprentissages, et que vous avez établi un plan d'actions d'amélioration continue, vous êtes prêts à démarrer un nouveau cycle OKR.

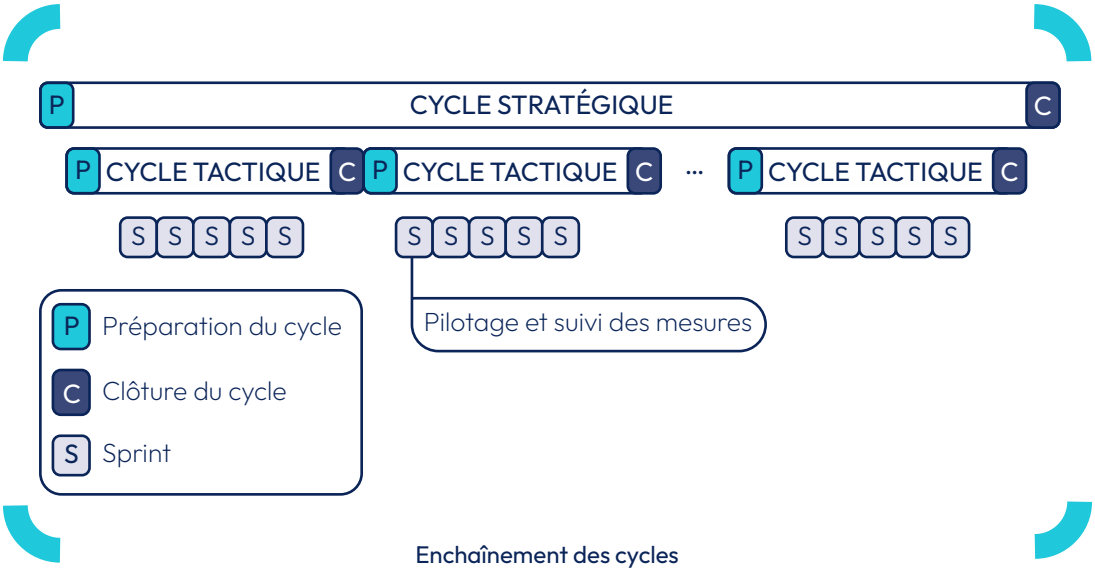

Enchaînement des cycles

L'IMPORTANCE DE LA COMMUNICATION

UN SORT DE TRANSPARENCE ET DE COMPRÉHENSION

Dans toute transformation ou mise en place de nouvelles façons de travailler, la communication ne doit pas être laissée au hasard. Il est primordial de rester transparent que ce soit sur la progression de la mise en place d'un nouveau cadre ou sur les résultats obtenus. Que ce soit en cas de succès, mais aussi en cas d'échec. Comme dans tout changement, il est important d'être transparent, sur le pourquoi et les objectifs visés et ainsi créer de l'adhésion à ce que vous souhaitez mettre en place.

Rappel : les OKR naissent de la pensée d'Andrew Groove qui reposent sur 2 axes : la formation et **l'information**. C'est grâce à cela que l'on favorise la contribution au succès des collaborateurs.
Cette partie est détaillée dans la partie 2.

Lors de la mise en place des OKR, il est important de partager toutes les informations. Vous ne profiterez de tous les bénéfices de ce cadre que s'il est co-construit. Pour aller dans la même direction ensemble, il faut absolument que vous partagiez la même définition de vos objectifs. Cela commence par une communication claire de vos intentions, des raisons qui vous poussent à faire ces choix et cela finit par un alignement sur vos objectifs. Ces étapes de transmission sont fondamentales pour partager les mêmes priorités, la même compréhension et donc éviter tout malentendu.

À ce stade, de la motivation commence à émerger chez vos collaborateurs. En effet, donner du sens au travail permet de répondre à la question "pourquoi je dois faire cette tâche ?". Fédérer les personnes autour d'objectifs communs, renforce l'appropriation de ces derniers. Tout cela permet d'engager et de faire participer chacun aux

succès et encore plus si vos OKR sont co-construits. C'est pour cela que nous vous suggérons fortement d'être transparent et de communiquer le plus possible.

Durant l'exercice des OKR, vous devez mesurer fréquemment. Communiquer sur vos résultats permet de montrer l'impact du travail de vos collaborateurs. En effet, chaque tâche permet de faire progresser les résultats clés. La progression est rendue visible par tous. De plus, ces mesures sont des retours factuels sur votre travail et vos choix passés. Grâce à cela, vous pouvez accroître votre connaissance du terrain et donc prendre des décisions éclairées plus facilement. Communiquer sur la progression de vos résultats clés avec les équipes étend les apprentissages réalisés, ce qui leur permet d'augmenter leur proactivité, leurs prises d'initiatives sur les décisions.

Au-delà de la communication interne, il est essentiel d'échanger avec vos clients pour favoriser leur adhésion à votre produit ou service et pour recueillir des retours pertinents. Maintenir un dialogue ouvert avec eux est la clé : n'hésitez pas à partager vos prochaines livraisons, par exemple. Il est également crucial de dialoguer avec les équipes externes n'ayant pas encore adopté les OKR pour favoriser la collaboration. Cela permet d'aligner les efforts vers des objectifs communs et de faciliter l'extension sereine de la démarche. Nous verrons comment au prochain chapitre.

ÉTENDRE LA DÉMARCHE

FAIRE RAYONNER LA MAGIE DU CHANGEMENT

Maintenant que vous avez vos OKR et un collectif engagé, vous envisagez peut-être d'étendre la démarche à l'ensemble de votre organisation. Nous vous partageons quelques recommandations qui pourraient vous être utiles :

- Tirer les enseignements du pilote : quels ont été les succès et défis rencontrés ? Comment s'appuyer sur les retours d'expérience des équipes impliquées ? N'hésitez pas à ajuster le cadre si nécessaire avant de le généraliser ;
- Sensibiliser et former les nouvelles équipes : organisez des sessions de formation pour expliquer la méthodologie, mettez en avant les bénéfices observés pendant la phase pilote, proposez un accompagnement (coaching, mentorat) pour faciliter l'adoption ;
- Adapter les OKR aux différentes équipes : assurez-vous que les OKR restent clairs, inspirants et alignés avec la stratégie globale, permettez une certaine flexibilité pour s'adapter aux spécificités des équipes ;
- Encourager la collaboration entre équipes : créez un espace d'échange pour partager les bonnes pratiques, favorisez la communication entre les équipes ayant déjà adopté les OKR et celles qui débutent. Par exemple, le format CODEV est approprié pour co-construire des solutions et les partager ;
- Mettre en place un suivi régulier : définissez des rituels (cf. partie "planifier les rituels", p. 44), ajustez la démarche en fonction des retours et des résultats obtenus, valorisez les réussites pour maintenir l'adhésion et la motivation.

L'idée est de progressivement montrer la valeur ajoutée des OKR, sans imposer une approche rigide, afin d'assurer une adoption réussie et durable.

Plusieurs options s'offrent à vous pour déployer les OKR :

- **Vous diffusez la démarche auprès de vos équipes**

  Nous vous recommandons de présenter vos OKR stratégiques et de laisser la

liberté aux équipes de définir leurs tactiques. C'est un moyen efficace pour motiver les équipes, ainsi que pour équilibrer alignement et autonomie. C'est aussi une opportunité pour avoir des retours du terrain sur ce que vos équipes jugent important dans la stratégie de l'entreprise. Il n'est pas rare qu'un OKR de l'entreprise soit issu d'une initiative locale qui a fait son chemin en "Bottom-up".

- **Vous remontez le cadre à la strate supérieure**

  Dans le cas où votre pilote émerge dans une équipe qui débute par des OKR tactiques, celle-ci fera remonter tous les feedbacks rencontrés à la strate supérieure.

  Cette dernière pourra alors s'appuyer dessus pour faire émerger ses OKR stratégiques, préservant ainsi de la cohérence et du lien entre les différentes couches/équipes. Cela permettra de constituer une base d'apprentissage et de continuer la diffusion du modèle. La définition des objectifs et le pilotage de ces derniers en seront améliorés.

- **Vous diffusez la démarche dans un groupe adjacent**

  Comme vu précédemment, il a été constitué une base d'apprentissage qui pourra être diffusée par les pairs dans une direction voisine ou une autre équipe. Cela permettra de diffuser le modèle OKR et la mise en œuvre dans des structures identiques.

Dans tous les cas, expérimentez sur un temps donné (un cycle) et récoltez des feedbacks au plus tôt pour planifier la suite. Chaque contexte est différent, il est donc primordial d'y être vigilant et d'adapter le cadre OKR en fonction des apprentissages que vous ferez. Pour un premier pas, ne cherchez pas la perfection. Il est important de démarrer rapidement.

INTÉGRER LES OKR DANS MON ORGANISATION

AUSSI UTILES QUE LES CLÉS DE POUDLARD

DANS UN ÉCOSYSTÈME EXISTANT

Une question se pose quand on démarre : "Comment intégrer les OKR dans mon quotidien sachant que j'ai déjà des projets en cours, de la maintenance de l'existant etc." Il faut être attentif à ce que les OKR ne soient pas perçus comme une charge supplémentaire.

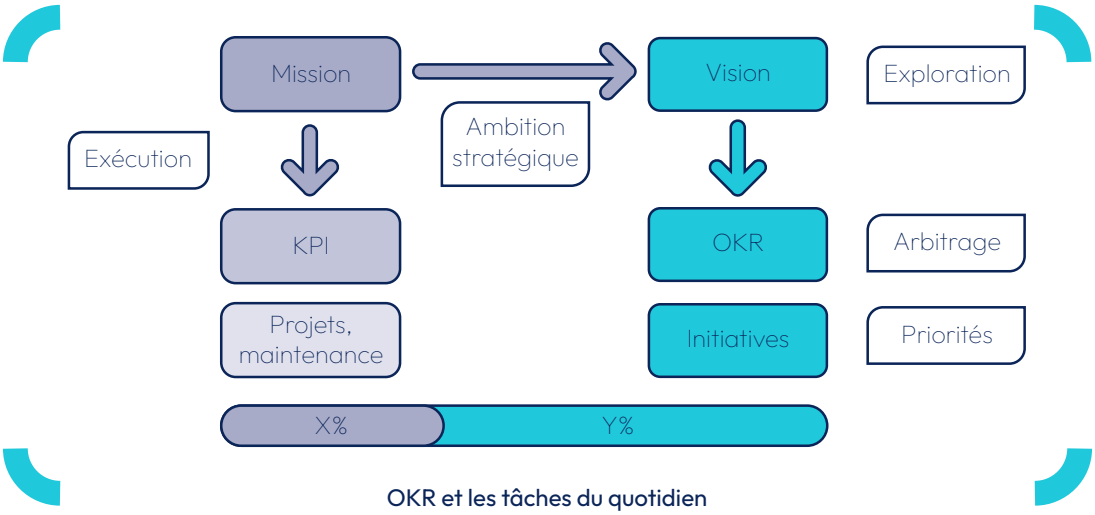

OKR et les tâches du quotidien

Tout part de la mission de l'entreprise. Chaque projet, maintenance et autres actions existantes répondent à la mission de l'entreprise, c'est l'exécution. Vous pilotez tout ça grâce à des KPI qui vous permettent de vérifier qu'à un instant T tout va bien. Aujourd'hui nous sommes à ce point, mais où souhaitons-nous arriver demain ? C'est en définissant votre ambition stratégique que vous pourrez y répondre.

Nous avons déjà évoqué l'importance d'avoir une vision, c'est votre point de départ. C'est la partie exploration, vers là où vous souhaitez amener votre entreprise. Et c'est à

partir de cette vision que vous définirez vos OKR. Ils y répondent directement. Les OKR vous permettront d'arbitrer entre différentes hypothèses pour avancer pas à pas et d'ajuster votre plan grâce aux résultats clés et aux initiatives qui y sont directement liées.

Ces initiatives sont votre priorité, mais il ne faut pas négliger la partie exécution de la mission. Il y a des choix budgétaires à faire, des investissements à porter pour que l'entreprise innove et reste compétitive. Maintenir le bon fonctionnement de l'existant est vital, c'est cette partie qui continue de faire tourner l'entreprise et qui financera votre exploration. Et c'est en continuant de conserver l'existant fonctionnel et en itérant progressivement avec du suivi régulier, des prises de décisions réfléchies et des priorisations, que vous pourrez limiter l'impact de ces risques budgétaires.

Nous continuerons le sujet KPI dans la partie "confondre KR et KPI", p. 109.

SELON LA TAILLE DE MON ORGANISATION

Gardez en tête qu'il faut dans tous les cas rester le plus simple possible dans la mise en place des OKR. Il y aura forcément des questions à vous poser lors de l'intégration dans votre organisation.

Dans le cas d'une startup

C'est une structure, plus petite, très souvent organisée à plat. Il y a encore peu de niveaux managériaux et bien souvent il n'y a pas encore d'ambition stratégique clairement définie. Toujours dans l'optique de rester simple, nous vous conseillons de mettre en place des OKR au niveau tactique. Cela vous permettra d'avoir des cycles plus courts et donc de conserver la flexibilité et la capacité d'adaptation qui sont propres aux startups. Les points d'attention se porteront sur comment les équipes contribuent-elles directement aux objectifs ?

Dans des groupes à la complexité organisationnelle grandissante, de la PME à la Grande Entreprise

Dans ces niveaux de grandeur d'entreprise, nous voyons apparaître des départements spécialisés. La cohérence inter-équipe est un point de vigilance important. Plus votre entreprise est grande, plus son organisation devient complexe. Prenons comme acquis qu'au niveau opérationnel, les équipes ont pour responsabilité de délivrer pour contribuer au succès de l'entreprise, et cette dernière fournit la vision générale, l'ambition stratégique à long terme. Nous pouvons nous demander où poser ses OKR ? Entre les 2 ? Mais où ?

Posez-vous la question : où sont prises les décisions stratégiques ? Celles qui seront directement structurantes pour la partie opérationnelle. Et c'est sans doute ici, à ce niveau qu'il faut définir vos OKR stratégiques. La partie au-dessus, le haut de l'entreprise, est responsable de partager l'ambition stratégique et ces OKR y répondent directement.

Pour donner un maximum d'autonomie aux équipes, nous vous conseillons de leur laisser la possibilité de définir leurs propres objectifs. Faites-leur confiance pour contribuer à la stratégie en choisissant leur propre tactique. Leurs initiatives seront liées à leurs propres OKR tactiques. Cela favorise leur engagement et leur motivation.

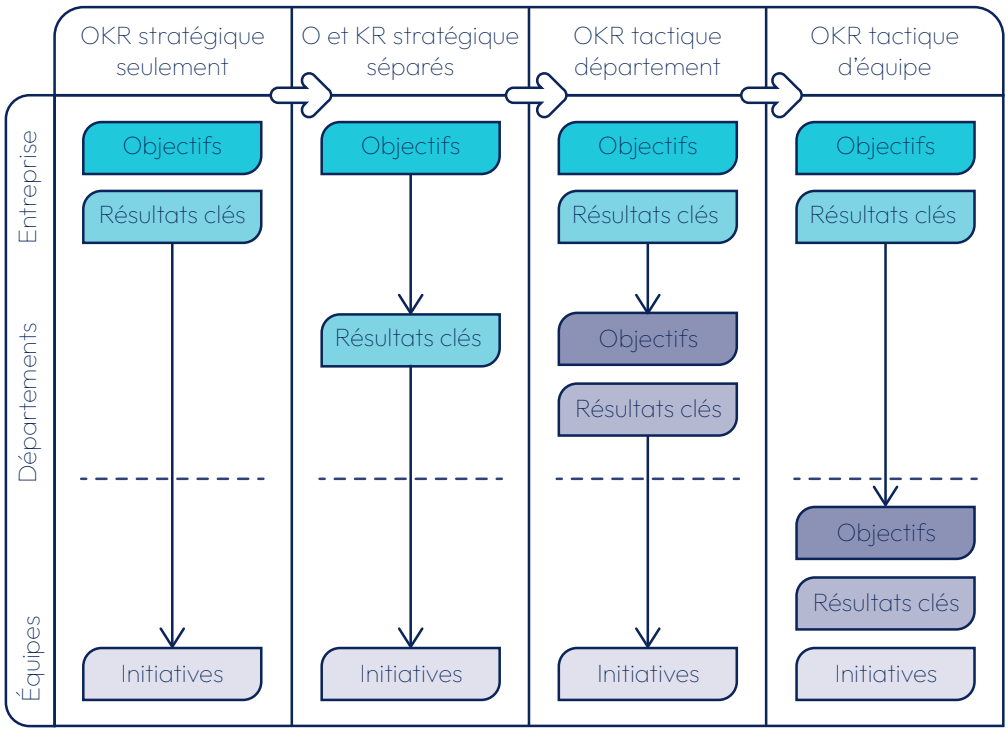

Évolution maturité OKR dans l'organisation :
une organisation, tendant vers un maximum d'autonomie, commencer simplement jusqu'à arriver à maximiser l'autonomie des équipes

Nous vous recommandons de mettre en place deux niveaux d'OKR maximum : stratégique et tactiques. Commencez simplement par un cadre avec lequel vous serez à l'aise pour intégrer les OKR. Il n'est pas nécessaire de se mettre en difficulté dès le début. Par contre gardez en tête qu'il faut faire évoluer votre modèle en cherchant à l'améliorer constamment et régulièrement. Et petit à petit, comme on le voit sur le schéma de la page précédente, progressez pour arriver à maximiser l'autonomie des équipes, leur responsabilisation et leur engagement.

Surtout, évitez d'avoir des OKR en cascade à plusieurs niveaux ! Plus il y a de niveaux, plus il y a d'interprétations et plus le message initial risque de se perdre. L'histoire que vous cherchez à raconter perdra tout son sens. De plus avoir un grand nombre de niveaux OKR multipliera par autant le nombre de revue et autre synchro ce qui vous demandera un effort conséquent. **Définissez les OKR stratégiques de votre organisation et laissez les équipes continuer l'histoire grâce aux OKR tactiques.**

ASSURER UN ALIGNEMENT 360, VERTICAL ET HORIZONTAL

Alignement vertical

Nous venons de voir qu'il faut garder une organisation simple avec maximum deux niveaux d'OKR afin de garantir une histoire cohérente de bout en bout dans votre entreprise.

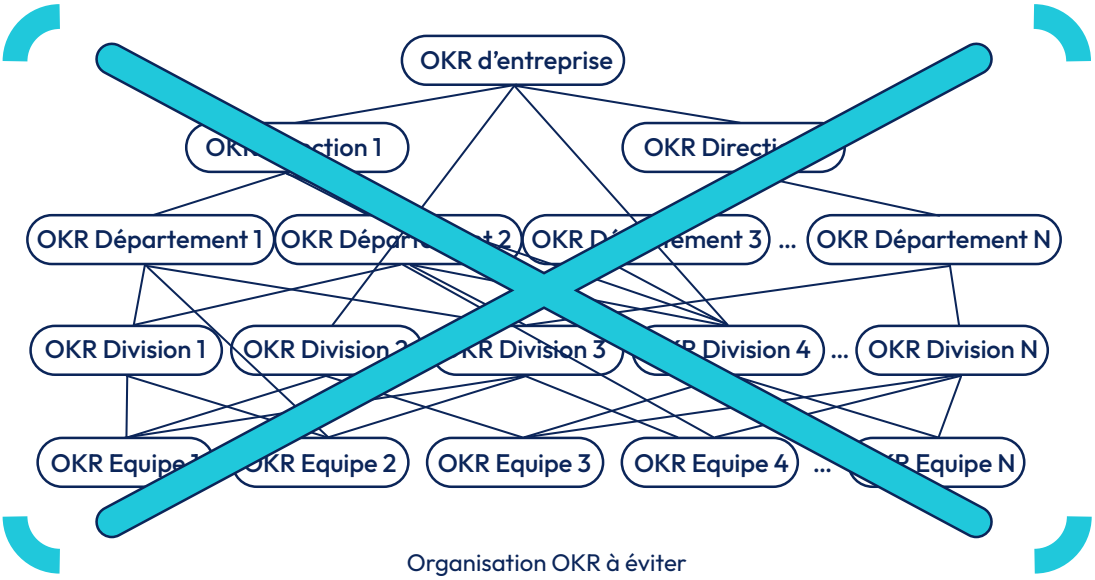

Organisation OKR à éviter

Nous ne voulons pas d'un modèle organisationnel de ce type là. Dans le schéma ci-contre, le suivi des OKR est difficile. Nous ne voulons pas que le cadre OKR soit alourdi, que le suivi soit chronophage. Rester simple vous permettra de rester efficace !

L'information circulera de haut en bas et de bas en haut de manière plus fluide. Cette transparence et ce partage de l'information favorisent un alignement vertical. L'histoire reste cohérente partout dans l'organisation. Comme nous l'avons dit, les équipes ont besoin de sens pour contribuer au succès de l'entreprise. L'ambition stratégique de l'entreprise doit être partagée le plus efficacement aux équipes opérationnelles, c'est-à-dire la plus claire et la plus fluide possible. Et ces équipes définissent leurs OKR tactiques directement en lien avec la stratégie. Et ces mêmes objectifs nourrissent et font progresser la vision de l'entreprise.

C'est pourquoi nous vous recommandons de simplifier l'exécution de votre stratégie avec seulement deux niveaux d'OKR maximum et de rester vigilant à ce qu'il y ait un alignement vertical. Cela est rendu possible grâce à des rituels et des rôles comme nous l'avons vu précédemment dans le livre.

Alignement horizontal

Avoir des équipes qui définissent leur OKR, permet de les responsabiliser et va encourager la collaboration entre elles. En effet, comme on vient de le voir toutes les équipes sont alignées avec les OKR stratégiques, elles répondent donc toutes aux mêmes ambitions. Le cadre stimule la collaboration entre équipes. Les rôles et les rituels que vous avez mis en place dans votre organisation vous permettent d'assurer que cet alignement horizontal soit possible. Cela peut être en gérant les dépendances entre équipes, en vérifiant la complémentarité des OKR et aussi, par exemple, en créant des dynamiques inter-équipe par le biais d'objectifs tactiques communs.

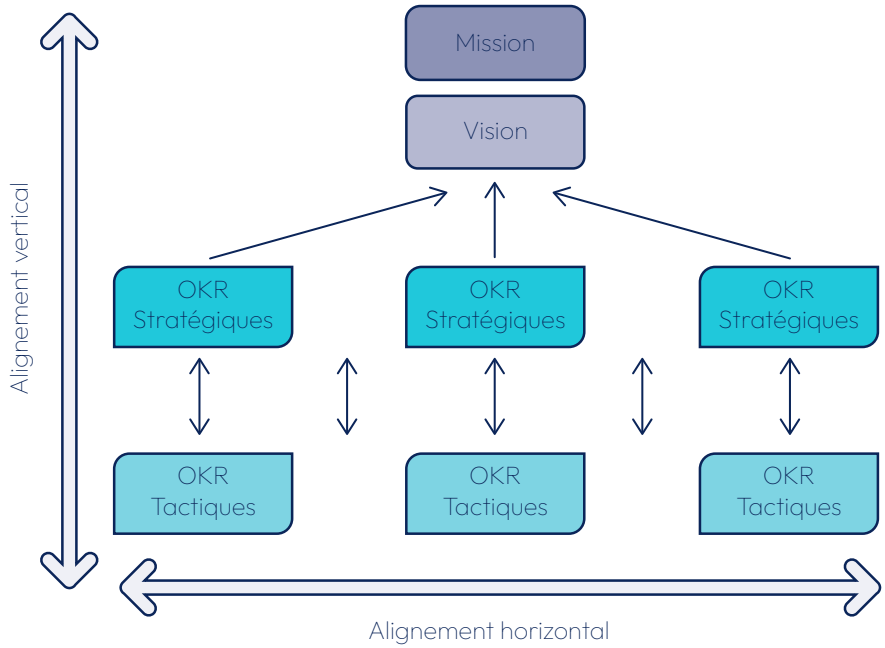

Alignement OKR à 360°

Une bonne organisation OKR avec des objectifs clairs et partagés vous permet d'assurer un alignement vertical et horizontal, vous garantit que tout le monde est engagé et focus dans la même direction.

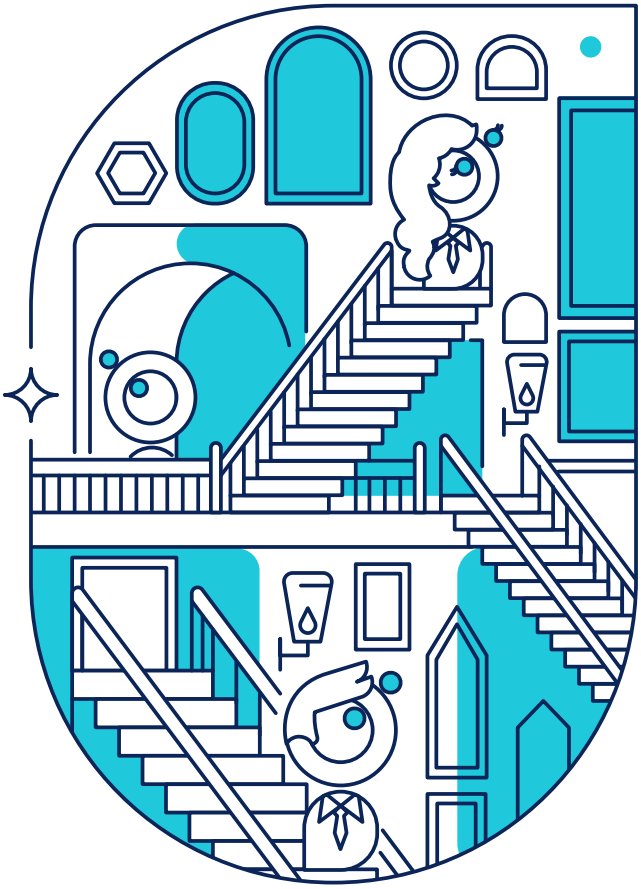

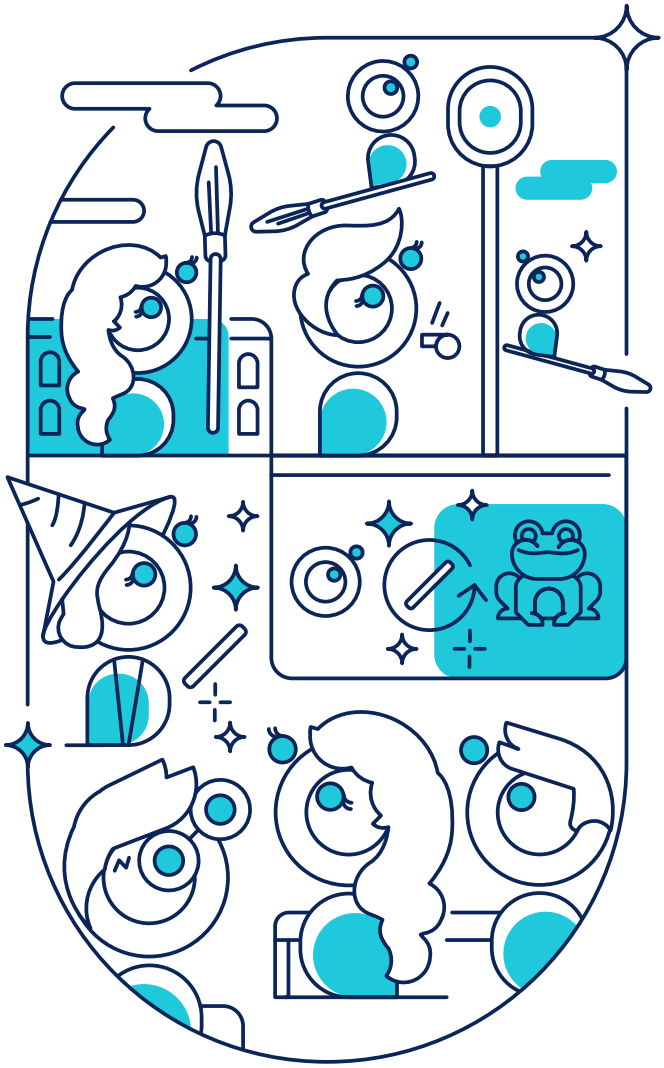

PARTIE 02

LES PRINCIPES FONDAMENTAUX DES OKR

SOUS L'ŒIL ATTENTIF DU PROFESSEUR MCGONAGALL

QUELLE EST L'HISTOIRE DES OKR ?

RETOUR SUR LES ORIGINES DE POUDLARD

Le cadre OKR a été imaginé par Andrew Grove, lorsqu'il était CEO d'Intel dans les années 70, sur la base de travaux de Peter Drucker. Grove s'intéressait alors beaucoup au sujet du management et à son effet sur les équipes.

Sa pensée repose sur deux axes : pour se développer et contribuer au succès de son entreprise, un collaborateur a besoin d'informations et de formation. C'est sur le premier axe que repose le cadre OKR.

En effet, dans son livre "High Output Management", il mentionne que le manager doit communiquer la stratégie de l'entreprise le plus régulièrement possible, c'est-à-dire la rendre visible et concrète afin que le collaborateur puisse s'en inspirer et donner du sens à son travail.

"Tout réside dans la capacité à motiver et à former, à croire dans le potentiel de chaque collaborateur et à être optimiste...". Ce terrain de jeu managérial a permis l'émergence du cadre OKR. Cependant, Il faudra attendre une vingtaine d'années pour que son disciple de l'époque, John Doerr, affine le cadre puis l'applique dans de nombreuses entreprises, dont Google. Il décrit son expérience dans un célèbre ouvrage : "Mesurez ce qui compte".

À QUOI RESSEMBLENT DES OKR ?

C'EST LEVIOSA, PAS LEVIOSAAA

FORMULATION DES OKR

La définition des objectifs passe par l'élaboration d'un vocabulaire propre à l'entreprise pour garantir une compréhension commune des objectifs. Dès lors que ce vocabulaire a été partagé, plusieurs formulations sont possibles pour les OKR.

Ils sont généralement écrits avec un objectif (O) auxquels sont rattachés 2 à 5 résultats clés (KR). L'objectif n'est pas chiffré et s'écrit avec **un verbe d'action percutant, qui montre le changement** (exemple : devenir, transformer, etc). Pour vous inspirer, vous trouverez en annexe une taxonomie des verbes.

Le résultat clé lui, à l'inverse, est chiffré, mesurable.

Les OKR peuvent également être écrits selon la **formule de John Doerr** : « Nous allons (Objectif)... tel que mesuré par (Résultats clés) », formulation où l'on retrouve l'objectif et les résultats clés.

Nous vous recommandons d'utiliser le langage d'équipe, de choisir la formulation avec laquelle vous vous sentez le plus à l'aise et qui parlera au plus grand nombre au sein de votre organisation.

Nous vous proposons dans les paragraphes suivants, quelques caractéristiques qui vous aideront dans la rédaction de vos OKR. Au fil des cycles, vous verrez, l'exercice devient de plus en plus aisé.

RECONNAÎTRE UN BON OBJECTIF

Un objectif est simplement ce qu'on ambitionne d'atteindre, ni plus ni moins. Il se formule en une phrase qualitative, inspirante, qui donne du sens et révèle un progrès qu'on cherche à obtenir. Par définition, un objectif est significatif, concret, orienté vers l'action. C'est le cap qu'on se donne.

Mais alors, comment distinguer un “bon” objectif d’un “mauvais” objectif lorsque l’on fait des OKR ?

Le “bon” objectif permet de répondre à la question **“Où voulons-nous aller ?”**

Il est identifiable grâce aux caractéristiques suivantes :

- Structure et clarté :
  - Il a 2 à 5 résultats clés maximum ;
  - Il est clair, partagé et compris par toutes les parties concernées.
- Vision :
  - Il est inspirant, ambitieux ;
  - Il donne une direction sur une période à moyen/long terme (projection entre 9 et 18 mois environ).
- Temporel :
  - Il s'inscrit dans une temporalité qui peut varier de trois/quatre mois (objectifs tactiques) à douze mois ou plus (objectifs stratégiques) ;
  - Il est suivi dans le temps.
- Motivation et efficacité :
  - Il est un facteur de motivation pour les équipes et permet d’avoir une exécution efficace ;
  - Il oblige à réévaluer les activités à faible priorité ou sans valeur ajoutée, et à les réduire, les automatiser ou les externaliser afin de se concentrer sur ce qui compte vraiment.

Courez à la Partie 3 “Bonnes pratiques et pièges à éviter”, p.99, si vous souhaitez découvrir des exemples de formulations à éviter.

L’objectif est ambitieux, simple et explicite. Mais alors s’il peut paraître général, nous aurons les précisions grâce à ses résultats clés.

DÉFINIR LES RÉSULTATS CLÉS

Les résultats clés rattachés aux objectifs permettent de visualiser les changements attendus, de formaliser les résultats que l'on veut atteindre sur ses objectifs avec des éléments concrets, chiffrés. C'est le "quoi", à quoi le changement va ressembler. Ces résultats clés sont vos critères de succès. Ces derniers seront l'incarnation de l'ambition de votre objectif. Si ce dernier se veut simple, les résultats clés associés apporteront de la précision et montreront à quel point vous êtes ambitieux.

Ils permettent de répondre à la question : **"Comment savons-nous que nous progressons dans la bonne direction ?"**

Il est donc important de vérifier régulièrement la mesure de ses KR. Cela peut se faire toutes les 2 ou 4 semaines, tout dépend du contexte, de la fréquence de définition des OKR et de la capacité à délivrer des équipes.

De "bons" résultats clés sont reconnaissables aux caractéristiques suivantes :

- Ils sont **quantifiables** : les équipes peuvent s'en servir pour évaluer objectivement si l'objectif visé est atteint ou non ;
- Ils sont **spécifiques** et autoportants : l'équipe et toutes les parties prenantes peuvent les interpréter facilement ;
- Ils sont **limités dans le temps et mesurables fréquemment** : l'équipe doit pouvoir mesurer les indicateurs régulièrement, par exemple toutes les deux semaines, pour vérifier qu'elle est pleinement concentrée sur l'atteinte de ses objectifs et qu'elle priorise régulièrement ses initiatives et sa roadmap en fonction ;
- Ils sont **pertinents** : alignés avec les valeurs de l'équipe et ses objectifs ;
- Ils sont **actionnables** : l'équipe peut, en toute indépendance, y rattacher des initiatives qu'elle va réaliser pour avancer vers les changements attendus. Elle n'est pas dépendante d'autres acteurs pour les mettre en œuvre.

Courez à la Partie 3 "Bonnes pratiques et pièges à éviter", p.99, si vous souhaitez découvrir des exemples de formulations à éviter.

Distinguer les KR basés sur la qualité des KR basés sur la quantité

Les KR de qualité ou de valeur sont très intéressants dans un cadre OKR. Ils permettent justement d'apporter plus de clarté sur l'impact recherché. Cependant, ils sont parfois difficiles à identifier (ex : augmenter de 10 points le taux de fidélisation de nos clients sur le marché anglais).

Les KR de quantité ou d'activité sont plus simples à définir et vous permettent de mesurer que vous allez dans le bon sens et ainsi de les corréler avec le changement ou l'effet produit sur votre business (ex : obtenir 100 prospects supplémentaires).

Les deux types de KR sont importants et nous vous conseillons de trouver un équilibre entre eux.

Remarque supplémentaire : dans notre exemple, nous voyons que le KR "Augmenter de 10 points le taux de fidélisation de nos clients sur le marché anglais" n'a pas de donnée de départ, car nous n'avons pas encore de clients en Angleterre, cependant il donne du sens et est important. Ces KR que vous ne pourrez mesurer qu'une fois le changement arrivé dans le futur (dans notre exemple une fois le premier client arrivé) sont appelés **"lagging"** dans la littérature. Les autres KR de notre exemple, "Obtenir 100 prospects supplémentaires" ou bien "Augmenter de 10% le nombre de visite sur notre site" ont une donnée zéro, peuvent être mesurés dans le présent et sont appelés **"leading"**.

Accéder à la donnée pour mesurer l'avancement

Comme évoqué précédemment, les résultats clés sont chiffrés et doivent pouvoir être mesurés. Pour autant, il n'est parfois pas simple de trouver la donnée relative au changement attendu et la façon dont on va s'y prendre pour y accéder et suivre son évolution.

C'est pourquoi au moment de rédiger vos résultats clés, il est essentiel de vous poser la question de la donnée.

Où pouvons-nous trouver de la donnée sur ce sujet ? Sommes-nous autonomes pour accéder à cette donnée ? La récolte de cette donnée est-elle manuelle / automatique ? À quelle fréquence souhaitons-nous suivre l'avancement ? Quelle est notre donnée de départ (communément appelée **data 0**) ? Quelle est notre cible (communément appelée **data cible**) ?

Toutes ces questions aident à affiner la rédaction des résultats clés et aussi à

s'interroger sur la pertinence de conserver certains d'entre eux au regard de l'effort nécessaire pour les mesurer. Au démarrage, il est fréquent de se retrouver à sous-estimer ou surestimer ce qu'on est en capacité de faire sur une période donnée.

Data de départ ou data 0

Tout l'enjeu est de trouver cette data 0 qui représente votre point de départ. Cela vous permet de vous poser la question et de vous aligner sur comment mesurer votre résultat clé. C'est cette formule que vous aurez choisie qui vous servira tout du long de votre cycle. Si la data 0 n'est pas fiable ou disponible, il sera important de porter vos premiers efforts sur la mise en œuvre des actions pour arriver à la calculer.

Data cible

La data cible représente votre but à atteindre sur le cycle. Cela va représenter votre ambition visée. Il faut que ce soit suffisamment haut pour être challengeant, mais pas trop pour éviter d'éventuelles frustrations si la progression de l'équipe est encore trop loin du résultat final. De même si c'est trop bas, le résultat clé sera trop vite atteint et l'ennui risque de s'installer. Si vous n'avez pas encore de références en place sur ce que vous souhaitez mesurer, vous pouvez néanmoins essayer d'estimer au mieux la data cible afin de favoriser un apprentissage sur le cycle.

IDENTIFIER DES INITIATIVES

C'est le "comment", autrement dit ce que vous devez mettre en place pour que le changement puisse se produire.
Les initiatives correspondent aux activités ou livrables à réaliser pour l'atteinte des OKR. Elles représentent une description du travail à faire pour influencer un résultat clé et ainsi atteindre l'objectif fixé. Un item du product backlog, dans Scrum, peut être un bon exemple d'initiative.

La question clé est : **"Que devons-nous faire pour avancer dans cette direction et atteindre la cible ?"**

Pour résumer, une initiative est **l'ensemble cohérent des actions requises, pour assurer l'atteinte d'un KR, sur une période donnée.**

Par exemple, dans le contexte d'une équipe Scrum, nous retrouverons les initiatives dans le Product Backlog.

Pour faire émerger des initiatives alignées avec chacun des résultats clés, il est possible d'utiliser l'impact mapping, développé par Gojko Adžić. En effet, cet outil va permettre de représenter sous forme de carte mentale

la corrélation entre **l'objectif** (ici le résultat clé d'un objectif qu'on positionne en donnée d'entrée), **le(s) acteur(s) impliqué(s)** (réponse au qui : "quels sont les acteurs concernés par le résultat visé ?"), **les impacts recherchés** (réponse au comment : "comment changer concrètement le comportement des acteurs ?") et **les initiatives** (réponse au quoi : "que faire pour provoquer ce changement ?").

Une fois les initiatives identifiées, l'équipe va pouvoir sélectionner celles qu'elle estime plus judicieuses à réaliser pour atteindre le résultat attendu. Pour cela l'équipe va analyser l'effort, la capacité, la faisabilité des idées et les pondérer en répartissant 100% à chaque étape, afin de faire ressortir les chemins les plus pertinents.

EXEMPLES ILLUSTRÉS D'OKR ET D'INITIATIVES

Thème : organisation / transformation

O : accélérer la transformation numérique de l'organisation

KR 1 : former 150 collaborateurs aux nouvelles méthodologies de travail

Initiative : concevoir un programme de formation modulaire et adapté aux différents niveaux de compétence et aux besoins des équipes.
Initiative : organiser des sessions de formation en présentiel et en ligne pour permettre aux collaborateurs de choisir le format qui leur convient le mieux.
Initiative : mettre en place des communautés de pratique pour favoriser l'échange de connaissances et le partage d'expériences entre les collaborateurs formés.

KR 2 : lancer 5 projets pilotes utilisant l'intelligence artificielle pour automatiser des processus métiers

Initiative : réaliser une étude de faisabilité pour identifier les processus métiers les plus pertinents pour l'automatisation pour l'IA.
Initiative : mettre en place des équipes pluridisciplinaires (métier, IT, data science) pour développer et tester les solutions d'IA.

Thème : produit

O1 : optimiser le parcours de commande pour garantir des livraisons rapides et efficaces

KR 1 : réduire le temps moyen de commande à moins de 3 min

Initiative : refonte de l'interface utilisateur : simplifier le processus de commande avec un parcours en 3 clics maximum.
Initiative : mise en place d'un système de commande rapide : intégrer une fonction de commande en 1 clic pour les clients récurrents.

KR 2 : dépasser les 2000 commandes validées avant 18h

Initiative : campagnes de notifications push & emails : encourager les commandes anticipées avec des rappels et des offres limitées avant 18h.
Initiative : optimisation des horaires et des incitations : proposer des réductions ou avantages (ex : livraison prioritaire) pour les commandes passées avant 18h.

O2 : promouvoir un système de consigne d'emballage efficace

KR 1 : obtenir que 1000 clients renvoient leur emballage consigné

Initiative : mise en place d'un programme de récompenses : offrir des réductions ou des crédits sur la prochaine commande en échange du retour des emballages.
Initiative : simplification du retour des emballages : ajouter un QR code prépayé sur chaque emballage pour faciliter le renvoi sans frais pour le client.

KR 2 : accompagner 100 partenaires vers l'utilisation d'emballages réutilisables

Initiative : fourniture d'un pack d'emballage réutilisable : proposer un kit de démarrage gratuit ou subventionné pour les partenaires.
Initiative : formation et sensibilisation des partenaires : organiser des webinaires ou des guides pratiques pour expliquer les bénéfices et les meilleures pratiques des emballages consignés.

Thème : architecture

O : renforcer la performance et la sécurité de l'infrastructure informatique

KR 1 : réduire le nombre d'incidents critiques (P1) liés à la performance de 10 à 3 par mois.

Initiative : mettre en place un outil de monitoring avancé pour détecter les anomalies de performance en temps réel.
Initiative : mettre en place des procédures de gestion des incidents plus efficaces pour réduire le temps de résolution.

KR 2 : implémenter 5 nouveaux contrôles de sécurité conformes aux normes ISO 27001

Initiative : réaliser un audit de sécurité pour identifier les lacunes et les risques.
Initiative : mettre en place des outils de chiffrement pour protéger les données sensibles.

KR 3 : réaliser 3 ateliers de formation sur les bonnes pratiques de sécurité pour les équipes de développement

Initiative : préparer des supports de formation clairs et concis sur les pricipes de base de la sécurité informatique, les vulnérabilités courantes et les bonnes pratiques de codage sécurisé.
Initiative : inviter des experts en sécurité pour partager leur expérience et leurs conseils.

QUELS SONT LES PRINCIPES À ADOPTER ?

L'ART DE MANIER SES OKR, SANS FINIR CHEZ MADAME POMFRESH

Le succès de la mise en œuvre des OKR et leur influence positive sur l'organisation reposent selon nous sur 6 principes :

- **L'ambition**
- **L'autonomie**
- **La transparence**
- **L'agilité**
- **L'imbrication**
- **Le découplage**

Ces principes sont structurants et peuvent mettre en tension la culture, les valeurs et les processus existants. C'est pourquoi l'adoption de ces principes est souvent progressive. Il est important de bien les comprendre pour identifier les freins et les accélérateurs qui vous aideront dans votre mise en pratique.

En définitive, ce sont ces principes qui guideront l'adaptation de la pratique des OKR à votre environnement.

CHOISIR DES OBJECTIFS AMBITIEUX

Le principe de "stretching"

Si on fait l'analogie avec les étirements, le principe de "stretching" consiste à essayer d'atteindre un objectif si ambitieux qu'il paraît hors de portée au départ, mais qu'il reste atteignable au prix de quelques efforts dans le temps.

Nous vous recommandons d'être ambitieux dans vos objectifs, particulièrement sur ceux qui sont stratégiques (long terme) et d'être pragmatiques dans le choix de vos résultats clés séquencés à court et moyen terme.

Les OKR permettent de développer le sens et donc d'améliorer l'engagement. Ils agissent sur le niveau de motivation des collaborateurs qui se mobilisent pour l'atteindre.

Un objectif est toujours ambitieux. Il peut être difficile, mais ne doit pas être impossible

à atteindre. Il est d'usage de dire qu'il "donne envie de se lever le matin".

L'ambition guide comme un phare, comme le sommet d'une montagne que l'on souhaite gravir ou la ligne d'arrivée d'un marathon dont nous prenons le départ.

Au début de l'aventure, nous jubilons d'avance à l'idée du plaisir que nous prendrons lorsque nous l'aurons atteint. Notre cerveau nous alimente en dopamine et nous nous trouvons plein d'énergie pour nous mettre en route.

Lorsqu'en chemin, et la fatigue aidant, notre motivation baisse, c'est à la fois la perspective du chemin parcouru et le rappel de la finalité, de ce que nous aurons accompli une fois franchie la ligne d'arrivée, qui nous permet de rester motivés.

L'objectif que nous poursuivons nous permet de nous dépasser. **C'est ce principe du dépassement** que les anglo-saxons nomment "stretching" et qui peut **créer de la résistance** dans les environnements qui adoptent les OKR.

Pour savoir si nos objectifs sont assez ambitieux, la règle est simple : "Si on atteint 100% des Objectifs, c'est qu'ils ne sont pas assez ambitieux".

Avec les OKR, nous visons 70% d'objectifs atteints.

Mais alors à quoi bon se fixer des objectifs qu'on ne pourra pas atteindre ?

Le principe ne réside pas dans l'échec, mais dans **l'amélioration des performances** qui résulte du fait de se fixer un objectif particulièrement difficile.

Ainsi, si après 2 ans sans pratique sportive, je décide de remporter un marathon cette année avec mon équipe, j'ai toutes les chances d'échouer. Néanmoins, au fur et à mesure de mes entraînements, mes performances vont s'améliorer jusqu'à ce que je sois capable de courir un marathon puis, enfin, d'en remporter un.

De la même manière, si je me mets au yoga et que je me fixe comme objectif de passer mes jambes au-dessus de ma tête, je ne vais pas forcément y arriver immédiatement, mais à force d'entraînement, il est certain que je pourrai lever mes jambes bien plus haut que jamais auparavant ou que je ne l'aurais cru possible avant de me fixer cet objectif.

Lorsqu'on applique ce principe aux organisations, nous dotons ces dernières d'une capacité de progression et d'innovation qu'elles n'auraient pu cultiver en se contentant d'objectifs modestes et réalistes. Ceux-ci sont encore aujourd'hui courants, car ils sont rassurants. Le cadre OKR pousse à formu-

ler des objectifs ambitieux pour donner une direction et une motivation sans pour autant les réaliser totalement.

Nos cultures managériales sont encore empreintes de la nécessité d'avoir "tous les indicateurs au vert", que cela soit vis-à-vis de nos actionnaires, de nos dirigeants, de nos managers ou de nos collègues. Il en va de notre réputation, de notre budget ou de notre promotion. Nous sommes souvent allergiques à la prise de risque pourtant

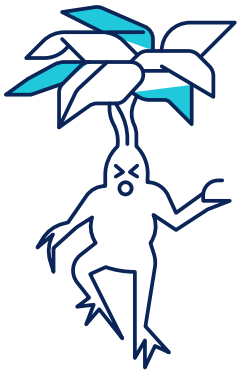

nécessaire à l'esprit d'innovation et nous nous donnons rarement le droit à l'erreur. Si l'intention et l'état d'esprit qui accompagnent le cadre ne sont pas bien diffusés en amont, les objectifs ambitieux ("stretch") peuvent être désengageants, voire contre-productifs. Ils peuvent résonner comme des injonctions à faire "toujours plus". Pour autant, continuer de se fixer des objectifs qu'il est aisé d'atteindre ne permet pas de relever les challenges d'aujourd'hui.

En faisant la promotion d'objectifs inspirants, les OKR permettent aux organisations de revoir leur manière de faire pour atteindre un plus haut niveau de performance et relever des défis complexes.

Par exemple, mon équipe est particulièrement inspirée par notre objectif de : "devenir la meilleure équipe de marathon d'ici 2 ans tel que mesuré par notre prochaine victoire au marathon de Paris". Pour autant, nous sommes tous conscients d'être encore très loin du niveau nécessaire. Si nous restons motivés c'est parce que nous sommes concentrés sur nos objectifs et résultats clés intermédiaires, ceux qui expriment le "chrono" que nous voulons atteindre au 1er trimestre.

Si d'aventure nos "chronos" sont encore trop longs à la fin de cette période, nous pourrons revoir les modalités de nos entraînements pour nous améliorer pas-à-pas au second trimestre et ainsi de suite jusqu'à atteindre notre objectif. Celui-ci est particulièrement ambitieux, mais les étapes que nous nous fixons en chemin sont pragmatiques et

adaptables. Elles permettent d'apprendre rapidement de nos succès et de nos échecs pour trouver de nouvelles solutions à des problèmes complexes.

LES OKR VIENNENT-ILS DU HAUT OU DU BAS ?

Le principe d'autonomie

Dans le cadre des OKR, l'autonomie se définit comme la capacité d'une équipe ou d'une personne à prendre des décisions et à agir de manière proactive pour atteindre les objectifs fixés, tout en restant aligné avec la vision et la stratégie de l'organisation. Cette autonomie repose sur trois piliers fondamentaux :

- La clarté des attentes : les objectifs sont clairement définis, permettant aux équipes de comprendre leur contribution sans microgestion ;
- La responsabilité : chaque équipe est responsable de l'atteinte de ses résultats clés et peut ajuster sa trajectoire selon les défis rencontrés ;
- La capacité d'action : les équipes disposent des ressources, de la confiance et de la latitude nécessaire pour expérimenter, innover et prendre des décisions éclairées.

Nous vous recommandons d'appliquer le principe d'autonomie et de concevoir vos OKR de manière bidirectionnelle : à la fois "bottom-up" et "top down".

Lorsque les objectifs stratégiques et tactiques sont définis par le haut, par la direction, avant d'être déclinés sur le reste de l'organisation, trois problèmes se posent : le temps trop long de mise en œuvre, le risque d'inadéquation entre la cible visée et la réalité du terrain ainsi que le faible niveau d'adoption des dits objectifs.

Les données permettant de définir ou d'ajuster la stratégie prennent du temps à remonter. À cela s'ajoutent d'une part le délai nécessaire à la tenue des discussions entre les membres de la direction et d'autre part celui nécessaire à la redescente de l'information vers le reste de l'organisation sous la forme de déclinaisons tactiques.

Plus l'organisation est pyramidale, plus longue est la mise en œuvre des objectifs et plus le risque augmente que ces derniers ne soient plus pertinents lorsqu'ils seront enfin utilisés.

N'oublions pas également, qu'au fur et à mesure que les objectifs sont transmis, des informations se perdent et avec elles la capacité à leur donner du sens lorsqu'ils

arrivent au niveau des équipes. Celles-ci risquent de ne pas les comprendre ou/et ne pas y adhérer.

Il est fréquent, en effet, que les objectifs fixés par la direction ne correspondent pas à la réalité du travail de certaines équipes ou, pire, qu'ils soient jugés déconnectés du terrain.

Décidés par d'autres, ils tendent à ne pas prendre en compte les besoins et la capacité des équipes. Pour susciter l'adoption par les équipes des objectifs stratégiques, il est indispensable de les faire participer à leur conception. Cette contribution est d'autant plus importante qu'elle permet de nourrir la stratégie de récolte des données en direct du terrain des équipes et de leurs clients.

Tandis que la direction générale pose des objectifs stratégiques, chaque équipe, collectif, département, propose de manière autonome ses propres objectifs tactiques qui seront challengés par l'équipe dirigeante. Tous ces objectifs, à tous les niveaux, sont ensuite mis en dialogue et ajustés afin d'assurer la cohérence de l'ensemble. Cela permet d'assurer une bonne prise en compte à la fois des enjeux de l'entreprise, de l'amélioration globale et de l'amélioration locale.

Le principe d'autonomie et la conception bidirectionnelle des OKR permettent d'accélérer la définition et l'ajustement des objectifs tout en renforçant leur pertinence et l'alignement de l'organisation. Nous saurons que cet alignement est réussi si 60 à 70% des objectifs tactiques des équipes correspondent aux objectifs stratégiques de la direction. Les 30 à 40% d'objectifs non stratégiques relèvent de la maintenance, du business as usual, du support, de l'optimum local ou bien de l'expérimentation.

ÉVITER LA CONCURRENCE DES OBJECTIFS

Le principe de transparence

Le principe de transparence consiste à rendre visibles tous les objectifs et résultats clés pour l'ensemble des membres d'une équipe ou d'une organisation afin de favoriser l'alignement, le suivi de l'avancement et d'encourager l'entraide et le feedback.

Nous vous recommandons d'appliquer le principe de transparence en assurant la disponibilité de tous les OKR pour l'ensemble des membres de l'organisation.

Afin d'assurer un alignement et une cohérence entre les objectifs il est important

de partager les OKR et de prévoir des moments d'alignement. Même lorsque la direction générale réussit à s'aligner pour définir les objectifs stratégiques, il n'est pas rare que leur traduction dans les différents départements ou dans les différentes équipes fasse émerger des OKR tactiques antagonistes.

Prenons le cas d'un site d'e-commerce qui souhaite devenir l'équivalent d'Amazon sur son marché en s'appuyant à la fois sur **la qualité** de ses solutions et sur **la vitesse de sa croissance** à l'international. La Direction des ventes se fixe des objectifs de **conquête de parts de marché sur les nouveaux territoires** tandis que la Direction produit décide de **produire la meilleure expérience client du marché.** En parallèle, la Direction technique s'engage à **atteindre un niveau de stabilité et de scalabilité exemplaire et à même de soutenir la croissance.** Au fur et à mesure que les objectifs sont déclinés et mis en œuvre, des problèmes peuvent émerger :

- La Direction des ventes négocie des contrats stratégiques auprès de comptes clés qui réclament la mise à disposition de nouvelles fonctionnalités du produit ;
- La Direction produit peine à répondre à ces demandes, car elles ne sont pas compatibles avec le travail de simplification des solutions et de l'expérience qu'elle a engagé. Pour elle, la simplicité d'utilisation est le différenciant clé de ce produit ;
- La Direction technique voit sa bande passante cannibalisée par ces deux types de demandes et elle peine à faire entendre qu'à défaut de travaux sur l'infrastructure technique, la solution ne tiendra pas ses engagements auprès de ses clients actuels ;
- En cours de route, la Direction générale décide de faciliter sa croissance en étudiant le rachat d'une société étrangère dont l'intégration mobilise les trois Directions précédentes au risque de rendre caduque tout ce qui y a été entrepris jusque-là.

Ces problèmes font ressortir un manque d'alignement global et de priorisation (qui favoriserait par exemple la fidélisation versus l'acquisition). De plus, le dernier point soulève un autre problème : l'émergence d'imprévus et la nécessité d'adapter les OKR stratégiques et tactiques.

Pour réduire le risque d'objectifs concurrents ou incompatibles, les OKR prônent le partage de l'ensemble des objectifs, résultats clés et initiatives avec tous les membres d'une organisation. La transparence permet

également d'identifier les objectifs communs, ainsi que les dépendances mutuelles entre les différents acteurs. En faisant dialoguer les objectifs, les différentes équipes peuvent transcender les silos organisationnels et trouver ensemble de meilleures solutions pour performer.

Revenons sur notre exemple de site d'e-commerce. Après avoir rencontré ces problèmes d'incohérence des objectifs, la direction générale a décidé de mettre en place les OKR.

Les objectifs de l'une des équipes en charge de l'infrastructure visent à améliorer le TTM (time-to-market) en changeant la chaîne de déploiement et l'outil de gestion du versionning. Elle recherche un projet ou une équipe qui pourrait servir de pilote pour ce projet. En ouvrant le document de partage des OKR, elle s'attache alors à ceux qui concernent le TTM ou la mise en place d'une nouvelle brique technique. C'est alors qu'elle découvre que l'équipe produit en charge de la fonctionnalité "recherche" a décidé de changer de brique technique afin de nourrir ses objectifs autour des performances et du multilinguisme.

Elle lui propose donc de devenir l'équipe pilote de sa propre initiative. L'équipe recherche est d'autant plus volontaire qu'elle dépend déjà de cette équipe d'infrastructure pour la mise en place de la nouvelle brique tout en partageant un objectif commun autour du TTM.

Ensemble, elles se découvrent un nouvel allié : l'équipe marketing. Celle-ci a des objectifs de TTM et d'internationalisation. Elle ne peut réaliser ces derniers que par l'amélioration des performances de la recherche en mode déconnecté d'une part et par la mise en place d'une nouvelle chaîne de déploiement pour pousser plus fréquemment des nouvelles landing pages d'autre part.

Au départ, les directions avaient des objectifs antagonistes. En échangeant, les trois équipes réajustent leurs objectifs et leurs priorités afin de se donner les moyens de réussir collectivement.

On observe, ci-dessus, que les équipes sont interdépendantes. Elles ont besoin les unes des autres pour progresser dans leurs objectifs respectifs. Elles pourront gérer cela en s'alignant sur les priorités.

Le partage et l'accessibilité des OKR au sein de l'organisation permet d'avoir des objectifs cohérents et de créer des opportunités de synergies entre les équipes.

S'ADAPTER RAPIDEMENT AU CHANGEMENT

Le principe d'agilité

Dans un monde incertain et en évolution constante, l'agilité appliquée aux OKR permet aux organisations de rester performantes tout en étant réactives. Le principe d'agilité repose sur la capacité d'une organisation ou d'une équipe à s'adapter rapidement aux évolutions de son environnement tout en gardant un cap stratégique clair.

Nous vous recommandons de vous fixer des objectifs stratégiques sur des périodes de temps allant jusqu'à 18 mois maximum et de mesurer régulièrement, idéalement tous les 3 mois, l'atteinte de vos résultats afin d'ajuster rapidement vos initiatives (pour rappel, ce sont les différentes actions qui auront une influence sur vos résultats clés).

La notion d'objectif en entreprise est souvent associée au temps long de la stratégie soit 3 à 5 ans dans le meilleur des cas. Une vision à long terme peut apporter beaucoup à la qualité de l'engagement, mais, seule, elle risque également de limiter la capacité d'adaptation de l'entreprise aux changements, aux imprévus. Pour augmenter la capacité d'adaptation, les OKR concrétisent le principe d'agilité, et donc de boucles de feedback rapprochées. Ce faisant, ils permettent de fixer des objectifs à court et moyen terme dont on vérifie les résultats clés très régulièrement afin d'alimenter la dynamique d'amélioration continue.

La stratégie est donc déclinée en OKR stratégiques, généralement entre 12 et 18 mois et en OKR tactiques, entre 2 et 4 mois. Ces projections sont à adapter en fonction de votre contexte. Par exemple, une startup qui aurait besoin d'itérer rapidement pourra choisir un rythme de 6 mois pour mettre en œuvre sa stratégie, là où un grand groupe optera pour une stratégie de 12 à 18 mois. Les KRs sont mesurés toutes les semaines ou toutes les 2 semaines, lors de revues organisées pour vérifier l'atteinte des objectifs. Si la tendance n'est pas bonne, les équipes peuvent ainsi rapidement remettre en question les initiatives, les re-prioriser ou en tester des nouvelles. Dans certains cas, les objectifs sont parfois remis en question en raison de l'actualité. Les OKR permettent ainsi de forcer le système à appliquer une démarche expérimentale favorable au développement de la capacité d'adaptation de l'organisation : en bref, son agilité.

Nous y reviendrons dans le chapitre "Associer OKR et Agilité pour une transformation réussie", p.91.

DONNER UN RYTHME À MON ORGANISATION

Le principe des cadences imbriquées

Le principe des cadences imbriquées fait référence à l'articulation de différents niveaux de cycles temporels pour assurer un **alignement dynamique** entre la vision stratégique de l'organisation et l'exécution opérationnelle des équipes.

Généralement les cycles et leur cadence sont définis lors du lancement du programme OKR. L'idée étant d'avoir des OKR définis à plusieurs niveaux, chacun avec sa propre fréquence de mise à jour, mais interconnectés pour garantir cohérence et flexibilité.

Pour Felipe Castro, spécialiste des OKR, « le but est de s'assurer que tout le monde va dans la même direction, avec des priorités claires, dans un rythme constant ».

Nous vous recommandons de rythmer votre organisation et la synchronisation des équipes en imbriquant les trois temps de la stratégie, de la tactique et de l'exécution en étant rigoureux sur la planification des jalons clés pour une synchronisation optimale des cycles.

Afin de concrétiser la démarche d'amélioration continue agile, les OKR se déclinent sur 3 cycles :

- **Les cycles stratégiques** : l'objectif est de donner une direction claire à l'ensemble de l'organisation. L'équipe dirigeante va clarifier les grandes orientations et définir les OKR stratégiques sur une période pouvant aller de 12 à 18 mois. Quelle que soit la durée du cycle stratégique, il doit comporter le même nombre de cycles tactiques. Par exemple, pour un cycle stratégique de 12 mois, on aura 4 cycles tactiques de même durée (cf. schéma "Cadences imbriquées", p.88) ;
- **Les cycles tactiques** : les OKR tactiques déclinent la stratégie en objectifs visant des résultats sur 3 à 4 mois. À chaque cycle tactique, les managers et leurs équipes déclinent les OKR stratégiques en tactiques et planifient des initiatives. À chaque fin de cycle tactique une évaluation et un ajustement des OKR est réalisé pour tenir compte des évolutions et des apprentissages avant de démarrer le cycle suivant ;
- **Les cycles opérationnels** : le sprint pour Scrum ou le PI pour SAFE. Les équipes vont sélectionner et affiner les initiatives qui répondent à la tactique sur une durée plus courte, celle d'un sprint par exemple dans le cas de Scrum. Les équipes se dotent d'objectifs de sprint, d'un backlog d'initiatives et veillent à avoir des résultats

mesurables au bout de quelques jours ou semaines. Elles mesurent l'avancement et affinent ensuite leur plan grâce aux retours et à une re-priorisation.

Qu'il soit stratégique, tactique ou opérationnel, chacun des cycles est rythmé par une phase de préparation et une phase de clôture.

De la même manière que les méthodologies agiles, ces 3 niveaux s'imbriquent et se nourrissent les uns et les autres tout en guidant la planification de l'activité de l'organisation.

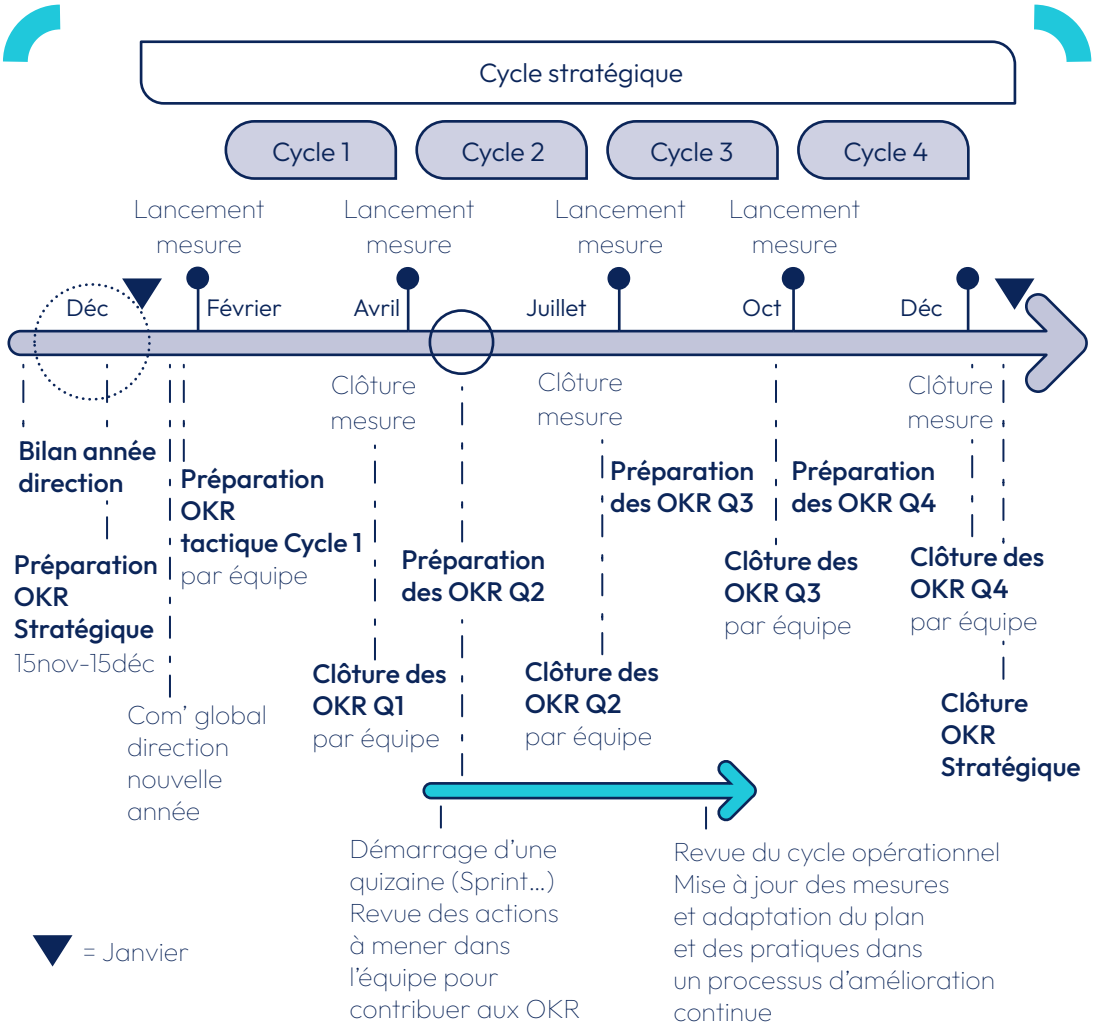

Cadences imbriquées

Chaque période donne lieu à une revue des résultats et à des décisions d'ajustement qui viennent renforcer l'alignement, la cohérence et l'agilité de l'ensemble.

LES OKR DOIVENT-ILS IMPACTER LES OBJECTIFS INDIVIDUELS ?

Le principe de découplage

Le principe de découplage consiste à séparer des éléments qui sont normalement liés afin d'améliorer la flexibilité, la performance ou l'efficacité d'un système. Dans le contexte d'une organisation ou d'une équipe qui met en place des OKR, on cherche à favoriser une ambition sans peur de sanction et à encourager l'autonomie, l'expérimentation et l'amélioration continue.

Les OKR permettant de définir et de gérer les objectifs de l'organisation, il est particulièrement tentant de les utiliser à la maille individuelle dans le cadre du processus de promotion et de rémunération. Nous vous conseillons de résister à cette tentation non seulement, car cela contreviendrait aux principes de cette méthodologie, mais aussi et surtout parce que cela vous conduirait à perdre à la fois les bénéfices que vous attendez des OKR et ceux de votre processus de gestion des carrières.

Les OKR relèvent, de par leur nature, d'engagements collectifs et non individuels. En déclinant ces objectifs à la maille de l'individu, on réclame à ce dernier de s'engager sur des résultats particulièrement ambitieux et dont le succès ne dépend pas que de lui tout en mettant en jeu ses besoins intrinsèques. **Cette terrible équation mène le plus souvent à la démotivation, au désengagement personnel, à la mise en concurrence entre les personnes, à la réduction de l'ambition des objectifs, au refus du droit à l'erreur et à l'expérimentation ainsi que, très vite, au floutage des résultats.**

Le résultat sera le même si vous liez la rémunération aux objectifs collectifs par un système de prime collective. Ce type de "récompense" va intéresser une minorité de vos collaborateurs et rarement les plus collaboratifs d'entre eux. Pour les autres, cela peut être perçu comme une menace de punition et nul ne sera jamais motivé à se dépasser pour satisfaire un porteur de bâton. Au contraire, vous risquez de créer un sentiment de suspicion qui tuera dans l'œuf toute volonté de prise d'initiative. **Or, la confiance et la prise d'initiatives sont des ingrédients indispensables de la performance.**

Il en va de même pour les dirigeants de votre organisation. Il peut sembler acceptable, voire souhaitable, que les dirigeants, les différents directeurs ou leaders de votre organisation soient intéressés à l'atteinte des OKR. Après tout, c'est leur rôle de s'engager sur des résultats et puisque les OKR stratégiques donnent lieu à un alignement du comité de direction, cela ne devrait pas poser de souci. Malheureusement, il n'en est rien. Mettre en jeu la rémunération des uns et des autres alimente la concurrence mutuelle qui par ruissellement affecte l'ensemble de l'organisation. Dans le même temps, les directeurs risquent de devenir allergiques au risque et à l'échec là où ils devraient favoriser l'apprentissage rapide au service de la performance.

Les OKR permettent l'engagement, le dépassement et la cohérence entre stratégie et exécution à condition d'être découplés du processus d'évaluation, de promotion et de rémunération.

Vous l'aurez compris, les objectifs individuels existent bien sûr, et permettent de fixer du focus à une personne pour la guider dans sa carrière ainsi que ses promotions. Cependant, ces objectifs ne correspondent pas à la méthodologie OKR.

ASSOCIER OKR ET AGILITÉ POUR UNE TRANSFORMATION RÉUSSIE

POUR ATTRAPER LE VIF D'OR AVANT LA FIN DU MATCH !

L'Agilité et les OKR ont deux piliers communs : l'**apprentissage** et l'**adaptation**.

S'adapter au lieu d'imiter

Les OKR ayant été largement démocratisés suite à leur utilisation par des géants comme Google, la tentation peut être forte de vouloir les imiter plutôt que de voir comment adapter l'outil à son contexte.

Nous vous encourageons à faire le choix d'apprendre pas-à-pas sur les OKR et d'adapter leur utilisation au fur et à mesure de vos apprentissages et des pratiques mises en place au démarrage.

Il n'y a pas de liste d'étapes toutes faites à décliner, mais il y a néanmoins un ensemble de pratiques que vous devez comprendre et personnaliser, comme nous avons pu l'expliciter dans les chapitres précédents.

Au fil de l'eau, votre "modèle OKR" va évoluer, s'enrichir et vous amener à vous poser des questions qui vous feront itérer dessus jusqu'à arriver à un outil qui vous éclaire sur le meilleur choix possible pour votre entreprise, votre département ou votre équipe.

Viser l'incrémental plutôt que le "tout d'un seul coup"

En Agile, il est coutume de dire "commencez petit et itérez !". Cette même phrase peut s'appliquer dans le contexte des OKR.

Quand vous les mettez en place, favorisez un déploiement incrémental en commençant petit et en profitant des cycles OKR pour faire évoluer le modèle : par exemple en ajoutant une nouvelle équipe pour étendre la démarche ou encore en ajoutant de nouvelles pratiques au programme OKR existant.

Comme nous avons pu vous le partager dans le chapitre "Mettre en place un pilote", commencer par un cycle court peut faciliter l'apprentissage et raccourcir la boucle de feedback.

Certains experts OKR, comme **Christina Wodtke**[3] préconisent même de commencer par un seul OKR pour favoriser cet apprentissage et le focus des équipes.

COMMENT LES OKR ET L'AGILITÉ SE COMPLÈTENT-ILS ?

L'utilisation des OKR dans une transformation agile crée une puissante synergie.

- **Les OKR fournissent la direction, l'agilité assure l'exécution** : les OKR définissent à quoi ressemble le succès, tandis que les pratiques agiles définissent comment y parvenir. Exemple : un OKR peut exprimer l'ambition de réduire le délai de livraison du produit et les itérations Agile sont utilisées pour améliorer de manière itérative les processus afin d'atteindre cette ambition ;
- **Alignement et priorisation** : les OKR aident les équipes à prioriser les travaux et à garantir que chacun travaille pour contribuer directement aux objectifs stratégiques. Cet alignement est crucial pour les équipes agiles qui travaillent de manière collaborative et itérative. Les cadres agiles garantissent que les équipes restent flexibles et ajustent leur focus si les priorités changent ;
- **Boucles de feedbacks courtes et corrections au fil de l'eau** : la nature itérative d'un contexte Agile permet aux équipes de tester, d'apprendre et de s'adapter. Les revues OKR (souvent trimestrielles) permettent aux dirigeants de réévaluer les objectifs en fonction des progrès et des commentaires des équipes Agile ;
- **Transparence et engagement** : les OKR encouragent le partage ouvert des objectifs et des résultats entre les équipes. En rendant les objectifs et les résultats critiques visibles à tous, les membres de l'équipe peuvent voir les progrès et identifier les problèmes ou les obstacles qui doivent être résolus. L'agilité favorise la collaboration et la visibilité à travers des évènements réguliers (stand-ups, rétrospectives).
- **Amélioration continue** : les OKR encouragent l'amélioration continue dans les équipes agiles. En fixant des objectifs ambitieux, mais réalisables, les équipes recherchent continuellement des moyens d'améliorer leur travail à chaque nouvelle itération.

3. Christina Wodtke "Radical Focus : Achieving Your Most Important Goals with Objectives and Key Results".

COMMENT CONNECTER OKR ET AGILITÉ DANS LA PRATIQUE ?

Il n'existe pas une seule façon de procéder, mais nous détaillons ci-après les différentes étapes qui peuvent être suivies pour utiliser les OKR et l'Agilité ensemble lors d'une transformation :

- **Définir des objectifs de transformation avec les OKR** : commencer au niveau organisationnel, puis inviter les équipes à définir leurs OKR tactiques. S'assurer que les objectifs sont ambitieux, mais réalisables et que les résultats clés sont mesurables ;
- **Adopter des pratiques agiles pour respecter les OKR** : mettre en œuvre Scrum ou Kanban pour gérer le travail aligné sur les résultats clés. Utiliser les évènements Agile pour examiner les progrès et éliminer les obstacles ;
- **Piloter et ajuster** : suivre régulièrement les progrès sur les résultats clés à l'aide de mesures analysées à la fin de chaque itération. Évaluer et ajuster les OKR tactiques tous les trimestres en fonction des enseignements tirés des itérations Agile ;
- **Encourager un changement culturel** : favoriser un environnement d'ouverture, de collaboration et de responsabilité. Former les dirigeants et les équipes aux OKR et aux principes Agile pour garantir une adoption généralisée.

QUELS BÉNÉFICES ATTENDRE DE L'ASSOCIATION DES DEUX ?

Le déploiement dans un contexte Agile maximise l'utilité des OKR. Utilisés à bon escient, les OKR et l'Agilité fonctionnent bien ensemble pour aider l'entreprise, les départements ou les équipes à atteindre les objectifs visés à court et à long terme.

La rapidité et les résultats mesurables sont importants dans les deux cadres, et tous deux conduisent à des performances plus élevées. Les collaborateurs peuvent voir à quoi ressemble le succès, avoir une idée claire de ce qu'ils doivent faire pour y parvenir et mesurer les avancées vers les changements attendus.

- **Concentration améliorée** : les OKR fournissent une vision stratégique claire qui permet aux équipes Agile de se concentrer sur un travail efficace. En utilisant les OKR le PO va optimiser la priorisation de son backlog en identifiant de façon plus concrète, les fonctionnalités à développer pour répondre aussi bien aux

objectifs tactiques que stratégiques, selon la période observée ;

- **Vitesse accrue** : les pratiques agiles accélèrent la livraison tout en maintenant l'alignement sur les objectifs de transformation clés. Les équipes se familiarisent au fil de l'eau avec une réflexion plus orientée outcome (livraison de valeur) que output (livraison de fonctionnalités) ;
- **Engagement amélioré** : la communication claire et transparente sur les OKR et la collaboration agile permettent aux équipiers de s'approprier leurs contributions. En définissant des résultats clés en termes d'impact, l'équipe réfléchit aux initiatives pertinentes à inclure dans son backlog pour atteindre les objectifs ;
- **Meilleure adaptabilité** : l'agilité garantit que l'organisation peut pivoter rapidement, tandis que les OKR maintiennent un alignement à long terme.

En conclusion, l'application de l'état d'esprit et du savoir-faire Agile avec le cadre OKR permet d'atteindre l'agilité métier, l'agilité de l'entreprise grâce à :

- Un alignement sur les ambitions stratégiques par une évaluation régulière des résultats et l'ajustement des objectifs si nécessaire ;
- Un engagement des collaborateurs qu'on laisse s'auto-organiser pour déterminer la meilleure voie à suivre pour l'atteinte des objectifs ;
- Une transparence améliorée avec l'utilisation d'une méthode commune pour fixer les objectifs et communiquer sur leur avancement à l'aide d'outils de visualisation accessibles à tous ;
- Des boucles de feedback courtes et souples qui permettent de s'améliorer en continu et d'être réactif sur les corrections de trajectoire ou les pivots à envisager.

Prendre le temps de co-construire une ligne directrice claire avec des éléments concrètement mesurables aide les équipes à mieux s'organiser pour produire des choses utiles et impactantes sur un horizon de temps donné.

L'ARCHITECTURE TECHNIQUE AU CŒUR DE LA STRATÉGIE : COMMENT LES OKR REDÉFINISSENT SON RÔLE ?

L'INGRÉDIENT SECRET D'UNE BONNE POTION !

D'un point de vue organisationnel, l'architecture fournit un cadre pour le développement et structure la manière dont le travail peut être réparti entre les équipes de développeurs en permettant d'évaluer les différentes stratégies de mise en œuvre. Il s'agit d'une des influences les plus importantes sur la conception et la croissance future du produit, d'où l'importance de la mettre en place et dès les premières étapes du développement.

L'utilisation des OKR dans l'architecture présente plusieurs avantages, notamment la capacité de lier le travail d'architecture à celui des autres rôles (dev, PO, PM, Business analyst...) et de créer du sens et de la finalité concrète pour les sponsors.

Dans le paysage technologique en constante évolution, l'architecture technique d'une entreprise ne peut plus se contenter d'être une simple tour de contrôle. Elle doit devenir un moteur proactif du delivery produit et un pilier de la stratégie globale. L'adoption de la méthodologie OKR offre un cadre pour cette transformation, en intégrant l'architecture technique au cœur des ambitions stratégiques de l'entreprise.

DE LA TOUR D'IVOIRE À L'ACTEUR CLÉ DU DELIVERY

Un changement de paradigme

Perçue dans le passé comme une fonction de supervision et de standardisation, l'architecture technique a évolué vers un rôle beaucoup plus dynamique et intégré. L'architecture n'est pas seulement responsable de la conformité et de la gouvernance, mais devient un moteur essentiel du

delivery produit. En participant activement à la définition des OKR, les architectes et les développeurs s'assurent que les choix architecturaux soutiennent directement les objectifs de l'entreprise et contribuent à la création de valeur pour le client.

OUVRIR LE DIALOGUE TECHNIQUE AU NIVEAU STRATÉGIQUE

L'intégration des OKR permet d'introduire des discussions techniques et architecturales au plus haut niveau de la stratégie de l'entreprise. Lorsque les objectifs stratégiques sont traduits en OKR, les équipes d'architecture sont naturellement impliquées dans la définition de ces derniers et cela entraîne par la suite des évolutions architecturales spécifiques. Cela garantit que les considérations techniques ne sont pas des réflexions après coup, mais des éléments intégrés dès la conception de la stratégie.

RENDRE VISIBLE L'IMPACT DE L'ARCHITECTURE

Des KR concrets

L'un des atouts majeurs des OKR pour l'architecture technique réside dans la clarté qu'ils apportent. En définissant des Résultats Clés (KR) mesurables et concrets, le travail souvent intangible de l'architecture devient visible et quantifiable. Par exemple, un KR pourrait être de "Réduire le temps de déploiement des nouvelles fonctionnalités de X% en modernisant la pipeline CI/CD". Ce KR démontre clairement la contribution de l'architecture à l'agilité et à la rapidité de mise sur le marché.

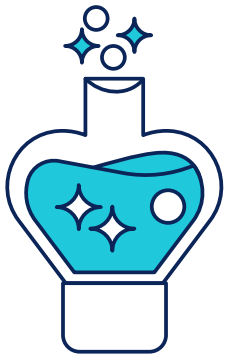

PRIORISATION STRATÉGIQUE DES CHANTIERS ARCHITECTURAUX

Face à la multitude de projets et d'évolutions possibles, les OKR offrent un mécanisme de priorisation clair pour les chantiers architecturaux. En alignant les initiatives architecturales sur les objectifs stratégiques et les Résultats Clés prioritaires, les équipes peuvent concentrer leurs efforts sur les

actions qui auront le plus de résultats sur la réalisation de la vision de l'entreprise. Cela évite la dispersion des ressources et assure que les investissements en architecture soutiennent directement les priorités business.

CRÉER UN LANGAGE COMMUN

L'architecture au service de toute l'entreprise

Enfin, les OKR favorisent la création d'un langage commun à travers toute l'entreprise. Lorsque les objectifs et les résultats clés sont partagés et compris par tous, les architectes peuvent discuter de leurs initiatives et de leurs contraintes avec n'importe quel collaborateur, qu'il soit dans le marketing, les ventes ou le développement. Cette transparence et cette compréhension mutuelle renforcent la collaboration et l'alignement global, assurant que l'architecture technique est perçue non pas comme une entité isolée, mais comme un contributeur essentiel au succès collectif.

En conclusion, l'adoption des OKR représente une opportunité unique pour l'architecture technique de se positionner comme un véritable moteur de la stratégie et du delivery produit. En favorisant l'alignement, la visibilité de l'impact, la priorisation et la communication, les OKR transforment la fonction d'architecture, la propulsant au cœur de la création de valeur pour l'entreprise. Il est temps de considérer les OKR non pas comme une simple méthode de gestion, mais comme un catalyseur de la transformation de votre architecture technique.

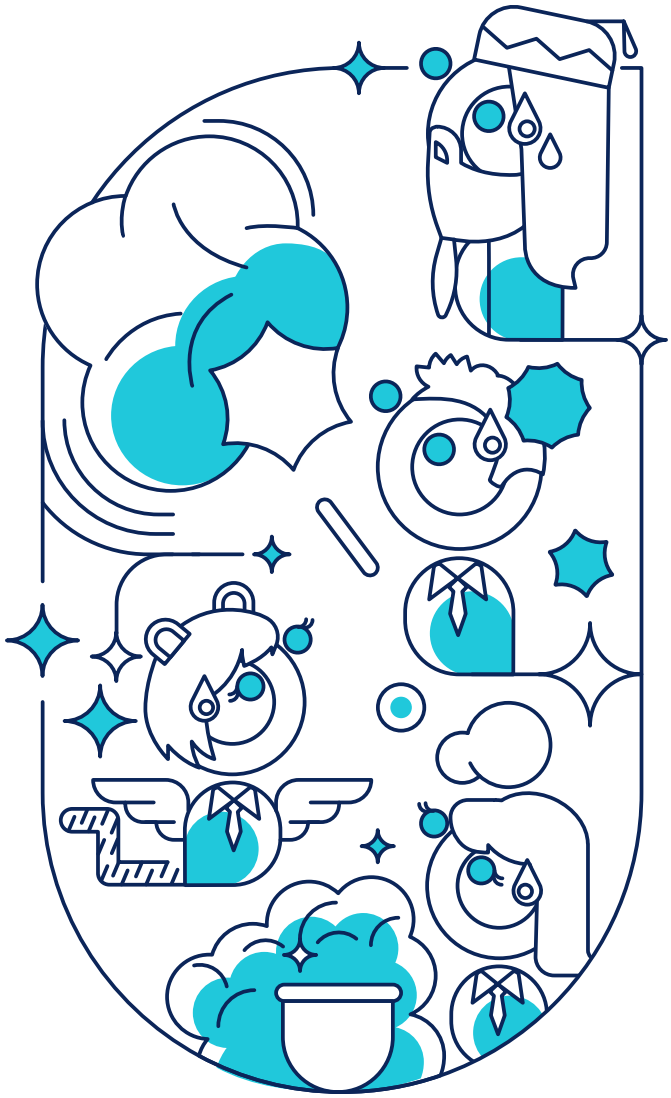

PARTIE 03

BONNES PRATIQUES ET PIÈGES À ÉVITER

POUR NE PAS RESSEMBLER À UN MOLDU DANS UN DUEL

SE POSER LES BONNES QUESTIONS À CHAQUE ÉTAPE

POUR NE PAS SE TROMPER DE DESTINATION AVEC LA POUDRE DE CHEMINETTE

Nous vous encourageons à définir une liste de "golden questions" que vous pourrez utiliser à chaque étape pour favoriser la réflexion sur vos OKR.

Pour inspiration, nous vous partageons ci-après quelques exemples de questions tirés, entre autres, du livre de **Ben Lamorte**[4].

S'accorder sur la **mission** (de l'organisation, de l'équipe) :

- Qui est notre client ?
- Pourquoi existons-nous ? Quel est notre but ?
- Quel est l'impact à long terme que nous avons ?

Vérifier l'**alignement sur les dépendances** éventuelles :

- De quelles équipes dépendons-nous ?
- Quelles équipes dépendent de nous ? Comment ?
- Avec quelles équipes collaborons-nous le plus souvent ?

4. Ben Lamorte, "The OKRs Field Book : A Step-by-Step Guide for Objectives and Key Results Coaches"

Identifier les **bons objectifs** :

- Quel est le domaine le plus important sur lequel nous devons nous concentrer pour réaliser des progrès mesurables à court-terme ?
- Pourquoi cet objectif est-il si important ? Pourquoi maintenant ?

Faire l'**ébauche des résultats clés** :

- À la fin de la période, comment saura-t-on que l'objectif sera atteint ?
- Quelles métriques doivent évoluer pour progresser sur l'objectif ?
- Quel est le résultat le plus étonnant qui pourrait résulter de la réalisation de cette tâche ? (pour convertir une tâche en un résultat clé)

Challenger et affiner les résultats clés :

- Les résultats clés proposés constituent-t-ils réellement un axe d'amélioration ou simplement un statu quo ?
- Les résultats clés reflètent-ils l'objectif ? Dans le cas contraire, envisager de modifier l'objectif ou de déplacer le(s) résultat(s) clé(s) vers un autre objectif
- Si les résultats clés sont atteints, l'objectif est-il également atteint ?
- Les résultats clés sont-ils quantitatifs et qualitatifs ? Les résultats clés sont-ils mesurables dans le temps ? (indicateurs "leading", "lagging")

Finaliser les OKR :

- Comment pouvons-nous réduire l'ensemble des résultats clés ?
- Qui est responsable de faire avancer cet objectif, ce résultat clé ?

Faire la **revue régulière** des OKR ;

- Quels sont les progrès réels réalisés à date sur ce résultat clé ?
- Qu'avons-nous fait (ou qu'allons-nous faire) pour faire évoluer ce résultat clé ?
- Que pensez-vous que nous obtiendrons d'ici la fin du cycle ?
- Pourquoi votre niveau de confiance pour ce résultat clé a-t-il changé ?
- Quel est le risque et comment pouvons-nous l'atténuer ?
- Quel est le plan d'action pour l'avenir ?

Faire la **revue des OKR en fin de cycle** :

- Quel est le score final pour ce résultat clé (avancement par rapport à la cible initiale) ?
- Les efforts déployés pour parvenir à ce résultat clé étaient-ils justifiés ?
- En réfléchissant à la période à venir, pensez-vous que nous devrions conserver, modifier ou supprimer ce résultat clé ? Pourquoi ?
- Comment pouvons-nous appliquer ce que nous avons appris sur les OKR pour le prochain cycle ?

SUIVRE UNE FORMATION

MÊME DUMBLEDORE A DÛ PASSER PAR LÀ !

Bien se faire former avant de lancer un programme OKR est une étape essentielle pour garantir son succès et éviter les pièges courants. Bien que la méthodologie puisse sembler simple en apparence, sa mise en œuvre efficace repose sur une compréhension approfondie des principes clés et des bonnes pratiques.

Une formation permet non seulement d'assimiler les fondamentaux – comme la définition d'objectifs ambitieux mais atteignables, l'élaboration de résultats clés mesurables et le bon rythme de suivi – mais aussi d'acquérir les outils nécessaires pour aligner les équipes et instaurer une culture axée sur l'impact. Elle aide également à éviter certaines erreurs fréquentes, telles que la confusion avec les KPI, la surcharge d'objectifs ou le manque d'engagement des parties prenantes. En investissant dans une formation adaptée, les entreprises maximisent leurs chances d'adopter une approche structurée, engageante et efficace des OKR, favorisant ainsi une adoption pérenne et un véritable impact sur la performance globale.

SE FAIRE ACCOMPAGNER

ON NE COMBAT PAS UN MANGEMORT TOUT SEUL !

N'hésitez pas à vous faire accompagner lors d'une transformation quelle qu'elle soit. Lors de la mise en place des OKR, même si ce n'est pas la première fois, il est toujours plus confortable, plus rassurant d'avoir de l'aide pour définir ses premiers pas.

Travailler avec une personne extérieure, neutre, garante de la méthode est utile pour lancer le sujet, le faire vivre et éviter que l'élan insufflé au démarrage ne retombe. La personne chargée de l'accompagnement va agir en véritable agent du changement. Elle va vous questionner, vous guider, vous aider à prendre de la hauteur et du recul sur vos décisions, vos actions et ainsi instaurer une culture d'amélioration continue. Il s'agit du coach OKR, rôle évoqué en partie 1. Ce rôle de coach OKR pouvant, dans certaines organisations, être pris par un coach Agile formé aux OKR, afin de respecter la philosophie de la méthode.

Les OKR présentent plusieurs avantages, notamment celui de favoriser la réflexion stratégique et l'innovation, d'aligner les efforts techniques sur les grands objectifs de l'entreprise. Ils apportent également de la transparence, de la responsabilité et de la collaboration, ce qui permet aux équipes de travailler ensemble plus efficacement.

Le projet de transformation va générer un nombre non négligeable de changements. Pour accompagner l'organisation dans ce projet, le coach va poser un diagnostic de la situation et évaluer le besoin en conduite du changement. Il va travailler en proximité avec les différentes strates de l'organisation,

communiquer régulièrement avec elles et leur proposer un accompagnement spécifique afin d'impliquer tous les acteurs concernés dans la dynamique d'amélioration continue du programme OKR.

- **L'équipe dirigeante** : elle va devoir mettre en place un sponsorship fort et s'approprier/adopter la démarche pour jouer un rôle clé dans la conduite du changement et le cheminement des managers et des équipes avec les OKR. À travers différents ateliers de type brainstorming, le coach va aider la direction à clarifier les conditions du succès de la mise en place des OKR au sein de leur organisation. Dans son livre, le coach OKR **Laurent Morisseau**[5] partage un exemple concret d'atelier en 4 étapes à mener avec l'équipe dirigeante.
- **Les managers** : en proximité avec les équipes, ils vont devoir être convaincus du bien fondé de la démarche OKR afin d'adopter un style managérial qui soit favorable à sa mise en place et permette l'autonomie des équipes. Le coach va les aider à mener une réflexion sur le style de management à avoir pour faire en sorte que les équipes adoptent, s'approprient la méthode et gagnent en autonomie au fur et à mesure, notamment sur la définition des objectifs tactiques.
- **Les équipes et les porteurs OKR** : au cœur de l'exécution, les équipes doivent adhérer au projet de transformation, s'approprier la méthode et se responsabiliser sur la tactique à adopter pour atteindre les objectifs. Le coach va s'assurer que les équipes ont été formées aux OKR (et les former si besoin) et veiller à l'alignement entre les OKR, la mission de l'équipe et la stratégie de l'entreprise. Il sensibilise les équipes pour qu'elles définissent des porteurs OKR afin d'optimiser le suivi des OKR.
- **Les ambassadeurs** : ce sont des agents relais sur les OKR. Le coach va pouvoir s'appuyer sur ces personnes pour aider au déploiement efficace de la méthode dans l'organisation, notamment par le biais de communauté de pratique.

5. Laurent Morisseau "La boîte à outils de la méthode OKR objectifs et résultats clés".

Quelques questions à se poser et auxquelles répondre avec l'aide du coach :

- Qui désigner comme sponsor ? Quel est son rôle ?
- Comment identifier et s'aligner sur des objectifs stratégiques ? Dans notre contexte, sur quelle durée de cycle est-il pertinent de s'engager avec les équipes pour expérimenter ?
- Comment et à quelle fréquence se dégager du temps pour mener une réflexion stratégique sur les OKR et leur suivi ?
- Comment impliquer les managers ?
- Comment adopter une posture qui sert une culture du soutien, de la confiance, du droit à l'erreur, de l'expérimentation et de l'amélioration continue ?
- Comment faire des OKR un outil accessible de communication transparente sur l'avancement vers la réalisation des ambitions ?
- Comment diffuser les bonnes pratiques à l'ensemble des acteurs impliqués ?
- Comment faire en sorte que la transformation soit pérenne et durable ?

Mettre en place des OKR efficaces ne se limite pas à définir des objectifs et des résultats clés : c'est un véritable levier de transformation qui nécessite méthode, alignement et engagement. Un accompagnement expert permet d'éviter les pièges courants, d'accélérer l'adoption et de maximiser l'impact, pour que les OKR deviennent un véritable moteur de performance et de collaboration au sein de l'organisation.

LES OKR ET L'INTELLIGENCE ARTIFICIELLE

ATTENTION AU BALAI SANS PILOTE

Il existe des générateurs d'OKR qui peuvent faciliter l'écriture de l'OKR cependant cela ne remplace en aucun cas un travail de brainstorming collectif et peut même être un piège qui ne vous mènera nulle part.

Aujourd'hui il existe de nombreux outils permettant avec quelques éléments décrits, de générer des objectifs, des résultats clés et même des initiatives. Ils sont faciles à prendre en main et sont accessibles. Malgré des premiers résultats qui peuvent être peu convaincants, ces générateurs basés sur de l'intelligence artificielle sont apprenants. En effet ils garderont en mémoire, vos différents ajustements pour vous proposer des résultats qui s'améliorent. De par leur facilité de prise en main, ils vous permettent de démarrer rapidement.

Néanmoins, les OKR tirent leur force de l'intelligence collective. Il vaut mieux démarrer imparfait, mais avec un fort engagement. Les OKR générés par l'IA ne remplacent absolument pas le travail d'échange, de co-construction et de choix de stratégie. L'engagement démarre par la co-construction des OKR. L'intelligence artificielle n'aura jamais une connaissance précise de votre contexte, de votre stratégie et de vos ambitions. C'est pour cela qu'on se pose la question d'avoir les bonnes personnes (cf. partie "avec qui commencer ?", p. 37) pour avoir les bonnes connaissances. L'IA, pour générer vos OKR, n'aura qu'une connaissance qui se limitera à ce que vous lui aurez indiqué. On perd le côté créatif ainsi que le côté émotionnel, les résultats formulés seront trop standardisés. Si on cherche à obtenir l'engagement des collaborateurs, il faut apporter de la passion dans ces objectifs ambitieux. N'oubliez pas que l'IA ne fera pas le suivi de vos OKR. Il est important de vous impliquer dans cette démarche.

En conclusion, l'intelligence artificielle peut être un bon outil d'aide pour formuler des OKR, proposer des suggestions et structurer la réflexion. Mais elle ne remplace pas l'expertise humaine, la vision stratégique, l'engagement des équipes et le suivi de vos résultats clés. L'idéal est donc une approche hybride : utiliser l'intelligence artificielle comme support avec parcimonie, tout en gardant la priorité sur une réflexion collective, une validation et une personnalisation humaines.

LES PIÈGES À ÉVITER

ATTENTION AUX SORTILÈGES EXPLOSIFS

Pour que le succès soit au rendez-vous avec les OKR, nous avons vu qu'un certain nombre de facteurs et de pré-requis étaient clés (cf. partie "les facteurs clés de succès de la mise en oeuvre des OKR", p. 31). Nous poursuivons le propos en vous présentant une liste non exhaustive des pièges courants à contourner dans l'utilisation des OKR.

CONFONDRE KR ET KPI

Les KPI (Key Performance Indicators) existent dans la plupart des entreprises.

Toutefois, nous notons souvent une forme de confusion entre les KR et les KPI qui réside dans le fait que **ces deux outils ont vocation à mettre l'emphase sur ce qui est le plus important pour piloter l'organisation.**

Les KPI mesurent la performance, l'état de santé d'un existant : processus, activité, service, campagne, etc., et peuvent être utilisés comme signal d'alerte pour identifier les problèmes et ce qu'il faut améliorer. Ils permettent de **surveiller**, **piloter** une activité à travers un tableau de bord. Ils mesurent l'**output**, – c'est-à-dire la production, le nombre de livrables ou de bugs par exemple – et non l'**outcome** (le résultat obtenu) comme c'est le cas pour les KR où l'on mesure la progression vers un changement souhaité. Souvent, lorsque l'équipe, l'entreprise se développe, le suivi basé uniquement sur les KPI cesse d'être satisfaisant.

Exemples de KPI : nombre de préinscriptions, parts de marché en Europe, nombre d'utilisateurs actifs sur une plateforme.

Les résultats clés sont plus que de simples KPI. Ils donnent du **sens**, aident à rester focus, et ajoutent une **dimension directionnelle** qui permet de **créer et mesurer des changements durables** dans la performance sur un objectif donné. **Ils mesurent la progression vers un état futur.** Voir la partie "exemples illustrés d'OKR et d'initiatives", p. 76.

Il est important de noter que ces deux outils ont leur utilité et ne sont pas à mettre en opposition. Ils se complètent, ils ont tous deux leur place dans une organisation.

Si vous cherchez à mesurer et à suivre la santé globale de votre organisation, d'un existant, alors vous monitorez les activités courantes ("**run oriented**") et nous recommandons d'utiliser des KPI.

Si vous cherchez à changer les comportements, les systèmes, les outils ou les processus pour viser de nouveaux niveaux de performance, alors vous vous focalisez sur la vision stratégique ("**change oriented**") et nous vous recommandons de privilégier les OKR.

Prenons l'exemple d'un voyage en voiture pour illustrer ces propos :

Stratégie	**OKR**	**KPI**
Où voulez-vous aller ?	Êtes-vous sur le bon chemin ?	Est-ce que tout le reste est ok ?

La différence entre OKR et KPI

Plus de détails dans le tableau[6] ci-contre.

6. source "whatmatters.com".

KPI vs OKR : quelles différences ?

	Key Performance Indicators (KPI)	Objectives and key results (OKR)
Quoi ?	Chiffres qui mesurent la performance, l'état de santé de l'entreprise	Objectifs qui décrivent une ambition et un impact mesurable. Orienté vers l'action
Fondement Base de départ	Résultat basé sur des états passés	C'est l'exécution de la stratégie de l'entreprise. Objectifs ambitieux qui donnent la direction
Direction Intention	Mesurent l'état de fonctionnement et servent à faire des comparaisons Niveau de fonctionnement, point de référence en comparaison	Ambitieux et transformant, directement liés à la vision
Déclencheurs	Des actions sont demandées lorsque les chiffres ne sont pas aux seuils attendus	Des actions sont prises au fur et à mesure de l'avancement et adaptées en fonction des résultats
Durée	Mesurés en continu	Limités dans le temps, souvent trimestriels
Cycle de vie	Peuvent être les mêmes d'un trimestre à l'autre, d'une année à l'autre	Changent de trimestre en trimestre, d'année en année

DÉFINIR DES OKR VAGUES, MAL FORMULÉS OU INATTEIGNABLES

Nous l'avons vu, la formulation est très structurante pour le succès de la démarche. C'est pourquoi il faut éviter de se retrouver avec des OKR qui sont mal rédigés et ne fixent pas les bons objectifs.

Nous avons partagé quelques exemples de bons objectifs dans le paragraphe "formulation des OKR", p. 71. **A contrario, voici quelques exemples de formulations à éviter.**

OKR mal formulé	Explication
Objectif : • Acculer les desseins amphigouriques.	Ici l'objectif n'est pas clair et n'est sûrement pas compris par toutes les parties concernées.
Objectif : • Moins de 50% d'incidents sur les mises en production. Résultats clés : • Réduire à 5 le nombre de défauts détectés suite à un déploiement.	L'objectif est mal défini (n'a pas de verbe, a une donnée chiffrée, a une formulation proche d'un résultat clé), n'est pas suffisamment ambitieux et possède un unique résultat clé. Un seul résultat clé n'est pas suffisant pour suivre l'avancement. Nous recommandons d'en définir au moins deux pour illustrer les différentes facettes de la réussite de l'objectif. Ce qui donnerait par exemple : Objectif : • Améliorer significativement la qualité des déploiements. ...

OKR mal formulé	Explication
	... Résultats clés : • Réduire à 5 le nombre de défauts détectés suite à un déploiement • Augmenter la couverture des tests fonctionnels de 80 à 90 % par projet • Atteindre 60% de tests automatisés réussis avant les mises en production
Objectif : • Augmenter la satisfaction client Résultats clés : • Répondre à plus de tickets de support • Publier 1 post sur les réseaux sociaux • Faire plus de sondages de satisfaction	L'objectif est trop vague et pourrait manquer d'ambition. 2 résultats clés ne sont pas chiffrés. Le premier est très axé sur une activité et ne donne pas beaucoup d'informations sur l'impact recherché. Le deuxième KR est chiffré mais il est de type "activable", il est binaire : le résultat est soit 0 ou 1. Nous ne pouvons pas observer de progression. Il y a une absence de lien direct dans le troisième résultat clé. Faire plus de sondages ne suggère pas qu'on travaille sur l'amélioration de la satisfaction client. De manière générale, les 3 résultats clés ne garantissent pas que nous progressons vers une meilleure satisfaction client.

OKR mal formulé	Explication
Objectif : • Améliorer la performance de l'équipe Résultats clés : • Réduire les erreurs de codage • Augmenter la participation aux réunions	Ici nous avons des résultats clés non chiffrés, l'impact recherché n'est pas clair et on s'interroge de la pertinence du deuxième KR ? De plus, si on regarde de plus près le premier résultat clé, il est formulé de manière négative. Il est préférable d'éviter ce type de formulation et plutôt se mettre en condition de succès
Objectif : • Lancer un nouveau produit Résultats clés : • Développer le produit • Tester le produit • Lancer le produit	Dans cet exemple, il y a une simplicité excessive. Ce sont simplement les étapes d'un projet, pas des résultats clés mesurables. On ne voit pas la valeur que l'on cherche à apporter. L'objectif est trop basique : lancer un nouveau produit n'est pas une fin en soi.

AVOIR UN NOMBRE TROP IMPORTANT D'OKR

En tant que coachs OKR, un de nos mantra favoris est "Less is more".

- Moins le nombre d'OKR est important, plus vous augmentez vos chances de performance vers l'atteinte de vos objectifs. Après tout, une des intentions des OKR est d'accroître le focus sur ce qui est le plus important, donc veiller à ce que les équipes définissent un petit nombre d'OKR est plutôt une bonne pratique à adopter. Cela évite de se disperser ;
- Nous vous conseillons d'avoir un petit nombre d'OKR, mais pertinents plutôt que de tenter d'en définir plus, avec la tentation

de vouloir mapper tout le travail à faire avec les OKR. Idéalement, au démarrage, essayez de vous limiter à la définition de **trois objectifs maximum par équipe** et les deux à quatre résultats clés associés par objectif ;

- À un niveau stratégique, vous pourriez avoir la crainte d'oublier des équipes dans la définition de vos OKR. Le risque en ayant des objectifs trop précis est de tomber dans le micro-management, de ne pas laisser toute la latitude aux équipes de décliner votre ambition stratégique en tactique. Le but des OKR est d'aussi de responsabiliser les personnes et maximiser leur autonomie à contribuer au succès de l'entreprise.

NE PAS SUIVRE L'ÉVOLUTION DES OKR

Définir les OKR, puis ne les revoir qu'en fin de cycle entraîne un manque de pilotage.

Vous allez dépenser une énergie folle pour la définition et la mise en place de vos OKR. Ne tombez pas dans le piège de les oublier ensuite !

- Vos OKR doivent être suivis régulièrement si vous voulez en tirer tous les bénéfices ;
- Les points de blocage qui se présentent doivent être abordés en toute transparence lors des différents rituels pour y apporter des solutions au fil de l'eau ;
- Pour qu'ils soient adoptés de tous, il faut arriver à intégrer les OKR dans le quotidien des équipes. Relier le travail des équipes, les discussions et adapter vos rituels existants permet de faire vivre les OKR. Cela facilite le suivi et bien suivre les OKR permet d'avoir des retours factuels sur ce que les équipes délivrent. Et grâce à ces retours et à l'analyse de la progression des résultats clés, vous avez tous les éléments pour prendre des décisions aiguillées et adapter le plan d'action.

PERDRE DE VUE L'ENGAGEMENT ET LA MOTIVATION

Pour que le programme OKR soit une réussite, il faut qu'il s'intègre peu à peu dans la culture de l'entreprise, ce qui suppose un engagement et une motivation de toutes les parties prenantes dans le processus.

- Les OKR demandent du temps et de la patience pour une mise en œuvre efficace. Certains abandonnent avant même d'en tirer des apprentissages et d'en voir les avantages. Laissez-vous l'opportunité d'expérimenter sur un cycle complet, a minima, avant de décider de poursuivre ou non avec la méthode.

- Les personnes se découragent et se désengagent en raison de l'absence de résultats visibles. Pour maintenir la motivation des troupes, mettez un point d'honneur à définir des objectifs qui soient mesurables et impactants sur une période définie et dans un temps raisonnable. Pensez également à célébrer les réussites.
- Pour "gagner du temps" dans le processus d'alignement, l'équipe dirigeante décide d'imposer aux équipes des OKR. Ces derniers ne correspondent pas à la réalité des équipes, ce qui affecte leur motivation pour atteindre les objectifs. Pour un alignement efficace, résistez à la tentation d'imposer ! Impliquez les équipes dans la définition de leurs objectifs. Favorisez la discussion, la négociation pour responsabiliser et motiver les équipes dans la durée.

APPLIQUER LES OKR COMME UNE RECETTE MAGIQUE

De nombreuses entreprises ont mis en place les OKR et un certain nombre d'ouvrages partagent des retours d'expériences et des boîtes à outils pour faciliter la mise en œuvre des OKR et c'est une bonne nouvelle ! Vous pourriez donc être tentés de "copier-coller" le programme OKR d'une autre entreprise sans adapter la méthode à votre culture et à vos besoins. À la place, optez plutôt pour une phase de cadrage efficace qui va clarifier les différentes étapes par lesquelles vous devez passer pour une mise en place progressive et adaptée des OKR dans votre contexte.

LA QUESTION DE L'OUTILLAGE

Si nous vous recommandons de faire un suivi régulier de vos mesures, la question de l'outillage va rapidement arriver sur la table. Vous pourriez être tentés dès le départ d'acheter des licences pour le dernier outil à la mode pour les OKR qui, si vous ajoutez le plugin payant qui va bien, va se brancher tout seul avec votre outil existant pour piloter vos projets, etc. Si vous êtes en phase d'expérimentation nous vous conseillons de rester le plus simple possible. Vous faites vos premiers pas dans ce nouveau cadre donc l'outil ne doit pas être une contrainte. En effet grâce aux apprentissages que vous faites, vos pratiques vont évoluer et vos besoins de suivi aussi. Vous pouvez commencer simplement avec une feuille Excel par exemple (cf. annexes), ou tout autre format léger qui sera facile à faire évoluer selon vos besoins.

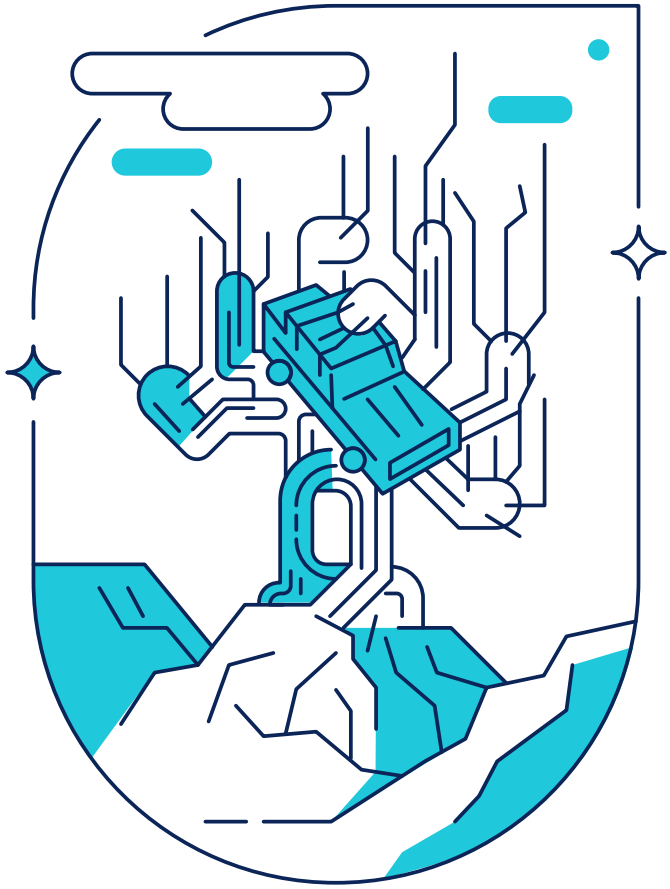

CONCLUSION

LES OKR : UN VOYAGE INITIATIQUE, PAS UNE DESTINATION

TOUS À BORD DU POUDLARD EXPRESS

Les OKR ne sont pas une simple méthode de gestion des objectifs : ils incarnent un changement profond de culture où ambition, transparence et alignement deviennent les moteurs de la réussite collective.

Les OKR par leur simplicité restent complexes à adopter dans son organisation. En les adoptant, vous entreprenez un voyage initiatique vers plus de clarté et d'impact où chaque objectif peut être un levier de progression et d'innovation. Mais, rappelez-vous que les OKR ne sont pas gravés dans le marbre. Ils évoluent au rythme de votre organisation, de vos apprentissages et des défis que vous rencontrez.

Le chemin vers la performance peut paraître long, mais il n'est pas à négliger, car il sera parsemé de nombreux apprentissages qui vous feront grandir. "Par où commencer dans toute cette complexité organisationnelle ? Quelle est notre ambition ? Quels impacts voulons nous apporter ?" feront partie des questions auxquelles il vous faudra répondre. Les premières itérations OKR mettent en avant toutes ces difficultés qu'il faudra surmonter avant de performer. Alors, osez tester, ajuster, apprendre. Encouragez la collaboration et la transparence. Mettez en place des rituels et des rôles pour que vos OKR restent vivants.

Une fois ancrés, les OKR vous garantiront un alignement vertical, passant de la vision jusqu'aux tâches, et un alignement horizontal, favorisant la collaboration entre les équipes de tous types : produit, architecture, marketing, etc.

Les bénéfices sont nombreux. En plus de l'alignement, le cadre OKR favorise la priorisation des bons chantiers contribuant aux objectifs, le pilotage par le résultat et responsabilise les équipes en maximisant leur autonomie et leur engagement.

La valeur des OKR réside dans le fait de proposer un cadre, une méthode, des principes qui viennent structurer les motivations pour l'entreprise en phrases claires objectivées par des résultats à mesurer et couplés avec une roadmap qui va parler concrètement aux équipes. Embarquer les individus dans une stratégie claire est essentiel, leur permettre de l'autonomie dans la réalisation a été maintes fois prouvé comme source de motivation et de sens.

Enfin, grâce aux OKR, les produits, architectures et organisations bénéficient d'une intelligence collective canalisée qui va avoir un résultat certain sur la valeur pour les clients.

Nous avons vu que les OKR et l'Agilité font partie d'un même écosystème, de par leurs similitudes en termes **d'apprentissage** et **d'adaptation**. Vous aurez régulièrement entendu l'adage "Think big, start small, move fast". Cela nous fait penser, dans une interprétation libre, à cette citation qu'on attribue à Johann Wolfgang von Goethe : « Ce que vous pouvez faire, ou ce dont vous rêvez, commencez à le faire, l'audace a du génie, du pouvoir et de la magie en elle. Il suffit de s'engager, et alors l'esprit s'échauffe. Commencez et le travail sera achevé ! »

Alors osez vous lancer dans ce voyage initiatique des OKR. Grâce aux apprentissages que vous ferez tout du long vous progresserez collectivement vers plus d'impact, d'engagement, d'autonomie et d'alignement.

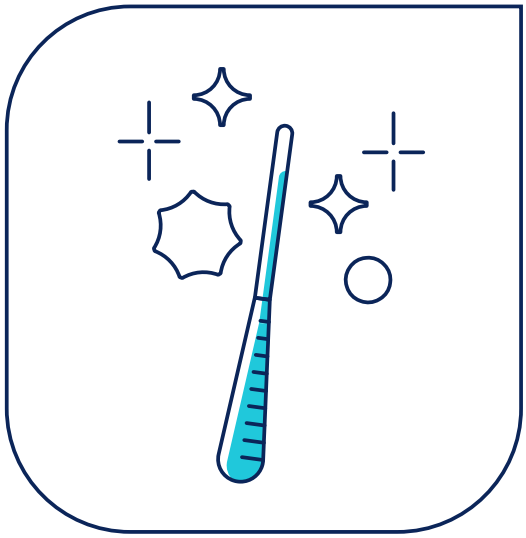

ANNEXES

Réduire
Diminuer
Supprimer
Minimiser
Épargner
Eliminer
Réduire
Baisser
Annuler
Restreindre
Atténuer
Alléger
Minorer
Rétrécir
Diviser

Augmentation
Amplifier
Augmenter
Développer
Accroître
Booster
Enrichir
Multiplier
Propulser
Surpasser
Dépasser
Agrandir
Elargir
Maximiser
Gagner

Accomplissement
Accomplir
Gagner
Excéder
Surpasser
Surperformer
Atteindre
Transformer
Produire
Compléter
Stimuler
Approfondir
Allouer
Réaliser
Obtenir

Création
Concevoir
Créer
Fabriquer
Construire
Lancer
Improviser
Elaborer
Conceptualiser
Révolutionner
Mettre au point
Imaginer
Façonner
Inventer
Modéliser

Technique
Assembler
Installer
Développer
Maintenir
Opérer
Etudier
Standardiser
Réparer
Imprimer
Restaurer
Adopter
Comprendre
Fortifier
Remplacer

Sens de l'analyse
Analyser
Diagnostiquer
Rectifier
Corriger
Examiner
Etudier
Explorer
Sonder
Scruter
Tester
Clarifier
Inspecter
Résoudre
Enquêter

Données chiffrées
Auditer
Budgétiser
Calculer
Convertir
Estimer
Vérifier
Enregistrer
Tripler
Mesurer
Quantifier
Chiffrer
Evaluer
Compter
Doubler

Enseignement
Montrer
Enseigner
Apprendre
Illustrer
Eclairer
Renseigner
Démonter
Expliquer
Transmettre
Initier
Faire savoir
Révéler
Indiquer
Faire connaître

Taxonomie des verbes 1/2

Motivation

Motiver
Mobiliser
Restaurer
Redynamiser
Relancer
Raviver
Réconcilier
Supporter
Valoriser
Booster
Parainer
Subventionner
Propulser
Pousser
Soutenir

Organisation

Classer
Arranger
Compiler
Intégrer
Lister
Réorganiser
Rechercher
Collecter
Recueillir
Organiser
Fusionner
Combiner
Disposer
Allouer
Assembler

Prise d'initiatives

Engager
Investir
Anticiper
œuvrer
Prendre en charge
Restructurer
Entreprendre
Réaliser
Epauler
Prévoir
Livrer
Améliorer
Fournir
Expérimenter
Mener

Management

Superviser
Déléguer
Motiver
Faciliter
Enseigner
Evaluer
Guider
Embaucher
Eclairer
Renseigner
Recruter
Renforcer
Coordonner
Accompagner
Mobiliser

Communication

Illustrer
Expliquer
Négocier
Persuader
Présenter
Spécifier
Clarifier
Définir
Informer
Présenter
Communiquer
Discuter
Animer
Partager

Esprit d'équipe

Collaborer
Encourager
Faciliter
Aider
Transférer
Inspirer
Soutenir
Contribuer
Cultiver
Coopérer
Suggérer
Participer
S'impliquer
Unir

Taxonomie des verbes 2/2

Intensité/Ampleur

Fortement
Significativement
Considérablement
Radicalement
Substantiellement
Massivement
Exponentiellement
Drastiquement
Extrêmement
Profondément
Spectaculairement
Excessivement

Direction/Progression

Progressivement
Continuellement
Constamment
En vue de
Surpassant
Graduellement
Jusqu'à

Rythme/Temporalité

Rapidement
Promptement
Dès que possible
Fortement
Exponentiellement
Immédiatement
Constamment
Infiniment
Vivement
Instantanément
Systématiquement

Qualité/Manière

Exceptionnellement
Remarquablement
Brillamment
Ingénieusement
Précisément
Méthodiquement
Créativement
Audacieusement
Sereinement
Éthiquement
Remarquablement
Brillamment
Efficacement
Activement
Finement

Portée/Changement

Fondamentalement
Profondément
Complètement
Durablement
Visiblement
Incontestablement
Totalement
Largement
Transversalement
Globalement
Collectivement

Points à considérer :

Le contexte est clé : le choix de l'adverbe doit être aligné avec la nature de l'objectif et le niveau d'ambition souhaité.
La mesurabilité reste essentielle : même avec un adverbe fort, **l'objectif doit toujours être quantifiable à travers les Key Results.**
L'équilibre est important : des objectifs trop ambitieux peuvent être décourageants. Il faut trouver le juste milieu entre l'audace et la faisabilité.

Taxonomie des adverbes

	DONNEES AU DEBUT DU CYCLE STRATEGIQUE JJ/MM/AAAA						SUIVI PROGRESSION STRATÉGIQUE FIN DE CYCLE TACTIQUE 1 (à dupliquer pour chaque cycle tactique)				
Objectifs	**Résultats clés**	**Porteur**	**Data de départ**	**Data cible**	**Niv. de confiance**	**Commentaires**	**Data (valeur atteinte)**	**% Avancement**	**Niv. de confiance**	**Arbitrages et commentaires**	**Actions à prioriser**
Objectif 1	Résultats clé 1	Prénom Nom									
	Résultats clé 2	Prénom Nom									
Objectif 2	Résultats clé 1	Prénom Nom									
	Résultats clé 2	Prénom Nom									
	Résultats clé 3	Prénom Nom									
Objectif 3	Résultats clé 1	Prénom Nom									
	Résultats clé 2	Prénom Nom									
	Résultats clé 3	Prénom Nom									

Exemple de template de suivi par cycle des OKR stratégiques d'un département

Nom de l'équipe : ALPHA	DONNEES AU DEBUT DU CYCLE TACTIQUE - JJ/MM/AAAA						SUIVI PROGRESSION TACTIQUE FIN D'ITERATION 1 (à dupliquer à chaque itération)			
Objectifs	Résultats clés	Porteur	Data de départ	Data cible	Niv. de confiance	Commentaires	Data (valeur atteinte)	Niv. de confiance	Arbitrages et commentaires	Actions à prioriser
Objectif 1	Résultats clé 1	Prénom Nom								
	Résultats clé 2	Prénom Nom								
Objectif 2	Résultats clé 1	Prénom Nom								
	Résultats clé 2	Prénom Nom								

Exemple de template de suivi par cycle des OKR tactiques d'une équipe

BIBLIOGRAPHIE

Livres :

- Mesurez ce qui compte, John Doerr (2017)
- La boîte à outils de la méthode OKR : Objectifs et résultats clés, Laurent Morisseau (2023)
- Radical focus, Christina Wodtke (2014)
- Fundamentals of Enterprise Architecture, Tanu McCabe (2024)
- The OKRs Field Book, Ben Lamorte (2021)
- High Output Management, Andrew Grove (1983)
- Impact Mapping: Making a Big Impact With Software Products and Projects, Gojko Adžić (2012)

Livres blancs OCTO :

- Piloter le produit par l'impact, grâce aux OKR, Laurence Wolff et Tiphanie Vinet : https://publication.octo.com/fr/piloter-produit-impact-okr
- S'organiser pour avoir de l'impact, Laurence Wolff et Tiphanie Vinet : https://publication.octo.com/fr/organiser-pour-avoir-impact

Sites web :

https://www.whatmatters.com/

https://www.oreilly.com/

https://herbig.co/

https://www.felipecastro.com/

THERE IS
A BETTER
WAY.

OCTO Technology

CABINET DE CONSEIL ET DE RÉALISATION IT

“ Dans un monde complexe aux ressources finies, nous recherchons ensemble de meilleures façons d'agir. Nous œuvrons à concevoir et à réaliser les produits numériques essentiels au progrès de nos clients et à l'émergence d'écosystèmes vertueux ”

– Manifeste OCTO Technology -

Certified B Corporation

autre cercle

IMPLANTATIONS

Paris
Toulouse
Hauts-de-France

FORMATION

OCTO academy
LEARN TO CHANGE

7 PARTICIPATIONS OCTO DEPUIS 2011

GREAT PLACE TO WORK®

4 CONFÉRENCES

la grosse conf.
La Conf Data I IA by OCTO

USI
Unexpected Sources of Inspiration

DUCK CONF
La conférence tech par OCTO

School of Product.

Dépôt légal : Juin 2025

Conçu, réalisé et édité par OCTO Technology.
Imprimé par DEJA LINK
ZA de la Cerisaie - 19-27 rue des Huleux - 93240 Stains

© OCTO Technology 2025

Les informations contenues dans ce document présentent le point de vue actuel d'OCTO Technology sur les sujets évoqués, à la date de publication.
Tout extrait ou diffusion partielle est interdit sans l'autorisation préalable d'OCTO Technology.

Les noms de produits ou de sociétés cités dans ce document peuvent être les marques déposées par leurs propriétaires respectifs.

IMPRIM'VERT®

FSC
www.fsc.org
MIXTE
Papier issu de sources responsables
FSC® C131468

TECHNOLOGY
Part of Accenture