2026년 지방 기능경기대회 과제(문제은행)

직 종 명	웹디자인 및 개발	과제명	A 모듈 Speed Test	과제번호	제1과제
경기시간	3	비번호		심사위원 확 인	(인)

1. 요구사항

Design & Publishing

HTML, CSS만 사용하여 요구사항대로 솔루션을 제작하세요. **(JavaScript 사용 금지)**

A1 - Favicon 디자인 (하)

"B" 텍스트를 이용하여 웹 브라우저 탭에 표시될 16x16 픽셀 크기의 파비콘을 디자인하세요.

- 디자인 편집 툴을 통해 매우 작은 크기에서도 "B" 텍스트를 알아볼 수 있도록 디자인합니다.
- 픽셀 그리드에 맞춰 형태가 깨지지 않도록 명확하게 표현합니다.
- 파일 확장자는 .ico로 제출되어야 합니다.

A2 - 프로필 사진 동그랗게 자르기 (하)

웹사이트의 회원 프로필이나 댓글 창에 사용될 이미지를 동그란 형태로 깔끔하게 편집해야 합니다.

- people.jpg 파일을 원형 영역에 맞게 편집합니다.
- people.jpg 이미지의 배경을 투명하게 제거합니다.
- 배경이 제거된 원형 영역을 sample.jpg 파일의 원 색상과 동일하게 채웁니다.
- 최종 결과물은 200x200px 크기의 투명 배경 profile.png 파일로 제출합니다.

A3 - 다크/라이트 모드 테마 구현 (하)

토글 버튼을 이용하여 웹 페이지의 전체 테마를 라이트 모드와 다크 모드로 전환하는 기능을 구현합니다. 모드 전환에 따라 페이지 배경색뿐만 아니라, 토글 버튼 자체의 디자인도 함께 변경되어야 합니다.

- 모드 전환

· 토글 비활성화 (기본 상태): 라이트 모드가 활성화되며, 페이지 배경색은 #fff(흰색) 입니다.

· 토글 활성화: 다크 모드가 활성화되며, 페이지 배경색은 #222(어두운 회색) 입니다.
- 토글 버튼 디자인
· 라이트 모드: 토글 버튼의 배경은 밝은 회색, 토글 아이콘은 흰색으로 표시합니다.
· 다크 모드: 토글 버튼의 배경은 어두운 남색, 토글 아이콘은 노란색으로 변경하여 활성화 상태임을 명확히 보여줍니다.
- 애니메이션: 모드 전환 시 배경색과 토글 버튼의 색상 및 핸들 위치가 부드럽게(transition) 변경되어야 합니다.

A4 - 회원가입 폼 (하)

사용자가 신규 계정을 만들 수 있는 회원가입 폼 UI를 제작해야 합니다. 폼에는 기본 정보 입력 필드와 가입 버튼이 포함되며, 깔끔하고 직관적인 디자인을 적용합니다.

- 폼 구성
· 입력 필드: 이름, 이메일, 비밀번호, 비밀번호 확인
· 모든 필드는 필수 입력이며, '*' 표시 또는 required 속성으로 표시하세요.
· 버튼 텍스트는 "회원가입"으로 설정해야 합니다.
- 버튼은 hover 시 색상 변경되어야 합니다.

A5 - 공지사항 영역 (하)

제공된 notice.txt의 내용들을 사용해서 아래 이미지와 같은 공지사항 영역을 구현합니다.

- 공지사항 리스트는 5개로 구성되어야 하며, 리스트 영역의 모서리는 라운드 처리되어야 합니다.
- 공지사항 전체 영역의 배경색은 회색입니다.
- 공지사항 분류 요소는 라운드 처리되며, 배경색은 "중요 - 빨강", "공지·안내 - 파랑" 입니다.
- 공지사항 분류 텍스트 색은 흰색입니다.

【예시】

A6 - 푸터 영역 (하)

제공된 footer.txt의 내용들을 모두 사용해서 아래 이미지와 같은 푸터 영역을 구현하세요.

- 예시 이미지와 같이 4개의 영역이 구성되어야 합니다.
- 푸터 상단 영역과 푸터 하단 영역이 라인(선)으로 구분되어야 합니다.

【예시】

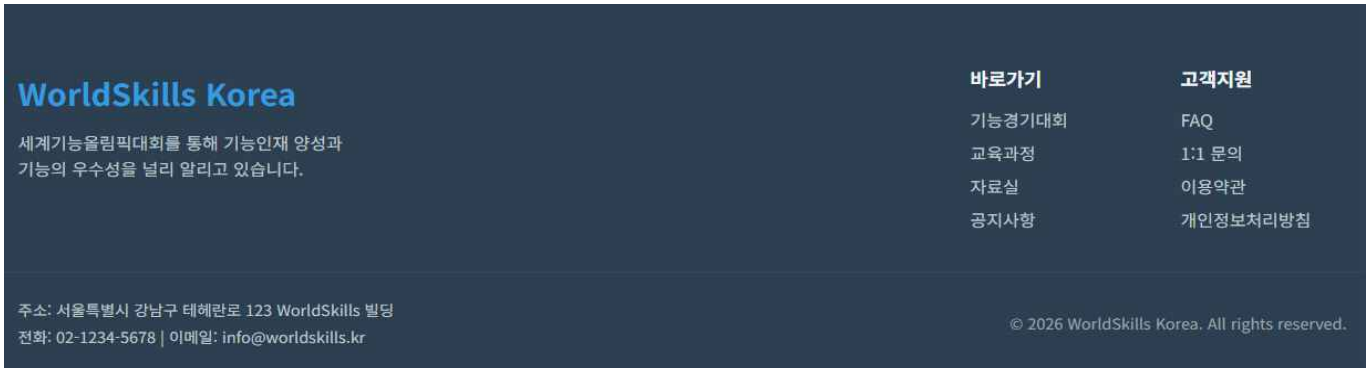

A7 - 서비스 영역 (하)

제공된 services.txt의 내용들을 모두 사용해서 아래 이미지와 같은 서비스 영역을 구현하세요.

- 서비스 영역의 콘텐츠는 6개로 구성되어야 하며, 콘텐츠의 모서리는 라운드 처리되어야 합니다.
- 서비스 영역 전체의 배경색은 회색입니다.
- 서비스 영역의 콘텐츠는 한 줄에 3개씩 2줄이 표현되어야 합니다.
- 각 콘텐츠 속 '자세히 보기' 버튼 영역의 모서리는 라운드 처리되어야 하며, 배경색은 파랑색입니다.

【예시】

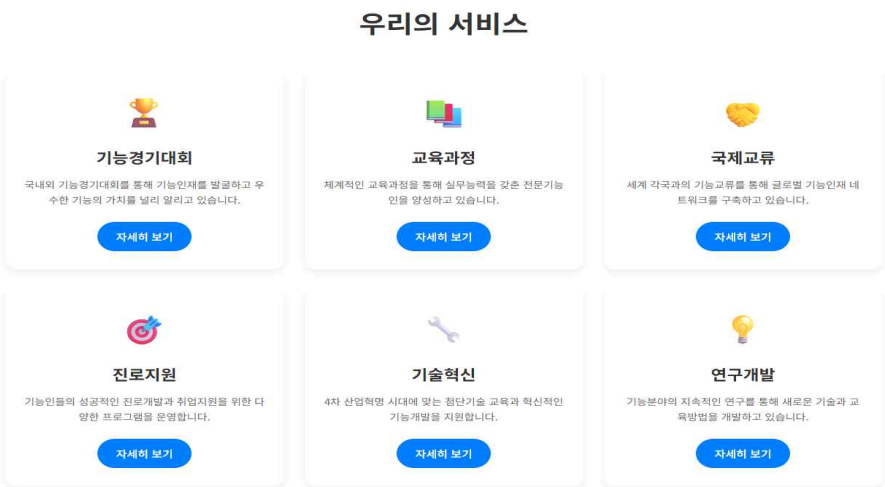

A8 - 장바구니 영역 (하)

제공된 이미지 3개와 cart.txt의 내용들을 모두 사용해서 아래 이미지와 같은 장바구니 영역을 구현하세요.

- 장바구니 영역에는 상품 이미지, 상품명, 색상, 사이즈, 수량, 개별 상품 금액, 취소, 총 상품 금액, 배송비, 총 결제금액 영역과 쇼핑 계속하기, 주문하기 버튼 영역으로 구성합니다.
- 장바구니 전체 영역의 배경색은 회색입니다.
- '쇼핑 계속하기' 버튼의 배경색은 진한 회색, '주문하기' 버튼의 배경색은 녹색입니다.

【예시】

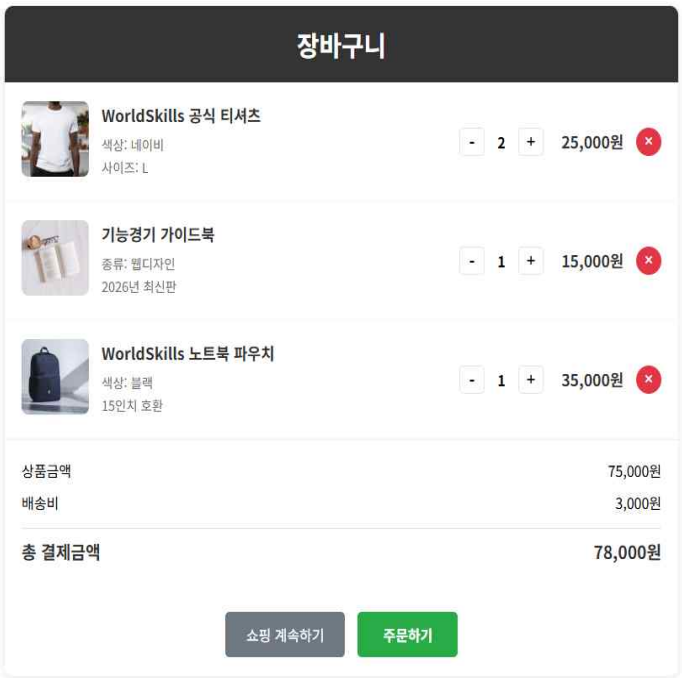

A9 - 미술관 갤러리 슬라이드 (중)

- 제공된 이미지 9개와 CSV 파일을 사용하세요.
- background.png가 사이트 배경 전체 이미지로 적용됩니다.
- 예술작품의 이미지, 작품명(한글,영어), 작가, 년도가 올바르게 보입니다.
- 예술작품은 한 페이지에 3개씩 보입니다.
- 총 3페이지로, '이전/다음' 버튼을 클릭하여 이전/다음 페이지의 예술작품을 볼 수 있습니다.

【예시】

example.mp4 파일을 참고하시기 바랍니다.

A10 - 다각형 애니메이션 (중)

- 처음에는 삼각형이 화면에 보입니다.
- ‘삼각형 > 사각형 > 오각형 > 육각형’ 순서로 부드럽게 전환되는 loop 애니메이션을 제작합니다.

【예시】

example.mp4 파일을 참고하시기 바랍니다.

A11 - 반응형 네비게이션 메뉴 (중)

- Home, About, Services, Contact 메뉴가 있는 네비게이션을 제작하세요.
- 브라우저의 너비가 768px 이하일 경우, 메뉴가 감춰지고 햄버거 버튼이 보입니다.
- 햄버거 버튼을 클릭하여 감춰진 메뉴를 보이거나 다시 감출 수 있습니다. (toggle)

A12 - 로딩 애니메이션 (중)

- 배경색은 #252F39입니다.
- 로딩 요소 색상은 #FFD1DC, #C3E0E5, #E6DAF7, #FFDAB9입니다.
- 제공된 영상을 참고(example.mp4 참고)하여 로딩 애니메이션을 제작하세요.

【예시】

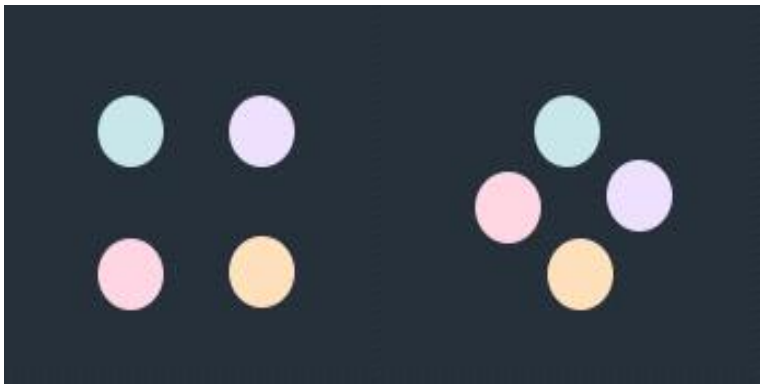

A13 - 모달 팝업 (중)

- 화면 중앙에 “로그인” 버튼이 있습니다.
- “로그인” 버튼을 클릭할 경우, notice.txt의 내용의 모달창 UI가 나타납니다.
- 모달창 UI를 닫을 수 있는 버튼이 있고 클릭 시 모달창 UI가 사라집니다.

A14 - 툴팁 (중)

"설정"과 "로그아웃" 텍스트 위에 마우스를 올리거나 키보드 포커스(탭키) 시에도 각각의 설명이 담긴 툴팁이 나타나는 UI를 만들어야 합니다.

- 구성 요소
  · "설정", "로그아웃" 두 개의 텍스트 요소를 가로로 나란히 배치해야 합니다.
- 툴팁 내용
  · 설정: "설정" 버튼을 눌러 서비스를 설정할 수 있습니다.
  · 로그아웃 : 로그아웃되고 메인페이지로 이동합니다.
- 툴팁 위치
  · 설정: 텍스트 바로 위에 나타나야 합니다.
  · 로그아웃: 텍스트 오른쪽에 나타나야 합니다.
- 툴팁 동작
  · 기본 상태에서는 툴팁이 노출되지 않아야 합니다.
  · 툴팁이 다른 요소에 가려지지 않아야 합니다.
  · 마우스를 올리거나 키보드 포커스 시에 툴팁이 노출되어야 합니다.

A15 - 반응형 카드 레이아웃 제작 (중)

여러 개의 콘텐츠 카드를 그리드 형태로 배치하는 페이지를 만드세요. 화면 크기에 따라 카드가 자동으로 재배치되도록 합니다.

- 4개의 카드(이미지 + 제목 + 버튼) 제작
  · 이미지: 제공된 card 1~4 이미지를 사용합니다.
  · 이미지영역: 화면 폭에 최적화되어 이미지가 잘리지 않고 가로·세로 비율을 유지하여 정상적으로 출력됩니다.
  · 제목: 전체 카드 이미지에 동일하게 "이미지 샘플카드"로 표시합니다.
  · 버튼: 전체 카드 동일하게 "더보기"로 표시합니다.
- 화면 폭이 1024px 이상일 때: 가로 4열
- 화면 폭이 768px 이상 ~ 1023px 이하일 때: 가로 2열
- 화면 폭이 767px 이하일 때: 가로 1열

A16 - 단계별 진행률 표시기 (중)

총 3단계로 이루어진 프로세스의 현재 진행 상태를 시각적으로 보여주는 UI(HTML페이지)를 제작합니다. 각 단계는 '완료(Completed)', '진행 중(In progress)', '대기 중(Pending)' 상태에 따라 명확히 다른 디자인을 가져야 합니다.

- sample.png를 참고하여, 완료, 진행 중, 대기 중 상태를 모두 표시합니다.
- 제공된 sample.png와 다르게 선수가 직접 디자인 하여 페이지를 구현합니다.
- 완료 상태는 완료 여부를 한눈에 알 수 있도록 초록색으로 표시합니다.
- 진행 중 상태는 진행 중임을 알 수 있도록 파란색으로 표시합니다.
- 대기 중 상태는 대기 중임을 알 수 있도록 연한 파란색으로 표시합니다.

A17 - 회전목마 - carousel (상)

사용자는 왼쪽으로 회전하는 carousel를 제작해야 합니다.

- 선수는 제공된 12개의 이미지를 사용하여, 왼쪽으로 회전하는 회전목마(carousel)를 제작해야 합니다.
- 이미지에 마우스를 올렸을 경우, hover효과가 있어야 한다.
- 마우스 호버 및 회전효과는 video.mp4 파일을 참조합니다.

A18 - 3D 카드 플립 인터랙션 (상)

카드가 마우스 오버 시 3D 회전하며 앞면과 뒷면을 보여주는 플립 인터랙션을 제작해야 합니다.

- 카드 6개를 가로로 나열합니다.
- 각 카드는 각기 다른 배경색으로 구성되어야 하며, 앞면과 뒷면(텍스트)으로 구성합니다. 뒷면은 각 카드의 번호를 나타냅니다.
- 마우스 오버 시 카드가 3D Y(세로)축으로 180도 회전하여 뒷면을 보여줘야 합니다.
- 회전 애니메이션은 부드럽게 진행해야 합니다.
- css를 사용하여 입체감을 표현해야 합니다.

A19 - 카드 스택 애니메이션 (상)

사용자는 여러 장의 카드가 3D 공간에 쌓여있는 스택 형태의 UI를 제작해야 합니다. 각 카드는 기본적으로 뒤로 쌓여있지만, 선택된 카드는 앞으로 자연스럽게 튀어나오며 기울어져 꺼내는 듯한 입체감을 줍니다. 사용자는 좌우 버튼을 눌러 카드를 선택할 수 있습니다.

- 카드 3장을 3D 공간에 쌓인 상태로 배치합니다.
  · 각 카드는 z축 방향으로 뒤로 점점 밀리고, y축으로 약간씩 회전하여 쌓여있는 효과를 줍니다.
  · 카드들은 서로 겹치면서도 깊이감이 느껴지도록 위치와 회전을 조절합니다.

- 선택된 카드는 z축으로 앞으로 크게 튀어나오며, y축 회전을 0도로 하여 앞쪽으로 똑바로 세워진 상태가 됩니다. 선택되지 않은 카드는 반투명하며 그림자도 덜 강조됩니다.
- 카드마다 텍스트(카드의 번호)를 포함합니다.
- 카드는 구분할 수 있도록 각기 다른 배경색을 사용해야 합니다.
- 화면 아래에 '이전', '다음' 버튼을 배치하여 사용자가 카드를 순서대로 앞뒤로 이동 가능해야 합니다.
- '이전', '다음' 버튼을 클릭하여 이동할 때, 카드의 애니메이션은 넘어가는 느낌이 들도록 구현해야 합니다.

A20 - 플립 북 (상)

- images 폴더에 제공된 이미지 5개를 "플립 북" 효과로 슬라이드 되는 carousel UI를 제작하시오. (example.mp4 참고)

【예시】

Client-side Programming

HTML, CSS, JavaScript만 사용하여 요구사항대로 솔루션을 제작하세요.

B1 - 실시간 비밀번호 강도 체크기 (하)

사용자가 비밀번호를 입력하면, 실시간으로 비밀번호 강도를 평가해서 시각적으로 표시해야 합니다.

- 비밀번호 입력 필드 구현해야 합니다.
- 강도 기준 예시
  · 6자 미만: 약함 (빨강)
  · 6자 이상, 대문자/숫자 포함: 보통 (주황)
  · 8자 이상, 대문자+숫자+특수문자 포함: 강함 (초록)
- 강도 상태를 텍스트와 색상으로 실시간 표시해야 합니다.

【예시】

B2 - 간단한 To-Do 리스트 (하)

할 일을 추가하고 삭제할 수 있는 간단한 To-Do 리스트를 만들어야 합니다.

- 입력창과 추가 버튼을 만들어야 합니다.
- 입력한 텍스트를 리스트에 추가할 수 있습니다.
- 각 할 일 항목 옆에 삭제 버튼이 있어 항목을 삭제할 수 있습니다.

【예시】

B3 - 사각형 요소 움직이기 (하)

화면 내 사각형 박스를 방향키(↑,↓,←,→)로 움직이는 기능을 구현해야 합니다.

- 사각형은 화면 중앙에 위치합니다. (기본 body margin은 0으로 처리하고, 중앙으로 위치하도록 합니다.)
- 방향키를 누르면 사각형이 10px씩 해당 방향으로 이동합니다.
- 사각형이 화면 밖으로 나가지 않도록 경계 처리를 합니다.

B4 - 실시간 시계 (하)

현재 시간을 실시간으로 표시하는 시계를 제작해야 합니다.

- 시계는 시:분:초 형태로 표시됩니다. (예: 14:35:08)
- 1초마다 시간이 자동으로 갱신되어야 합니다.

【예시】

B5 - 배경 색상 선택기 (하)

사용자가 색상을 선택하면 화면 전체 배경색이 변경됩니다.

- 배경 색상(rgb) 값을 선택할 수 있는 선택기를 제공해야 합니다.
- 색상 선택 후 “변경” 버튼을 클릭하면, 화면 전체의 배경색이 해당 색상으로 변경됩니다.

【예시】

B6 - 이미지 드래그 앤 드랍 (하)

- “이미지를 여기에 드래그하세요” 라는 텍스트의 이미지 드랍 영역을 만듭니다.
- 이미지를 드래그 앤 드랍하면, 해당 이미지가 이미지 드랍 영역 안에서 보이고 안내 텍스트는 사라집니다.
- “초기화” 버튼을 눌러서 초기 화면으로 돌아갈 수 있습니다.
- “test-images” 폴더의 테스트용 이미지를 사용합니다.

B7 - OTP Input UI (하)

- 입력 칸은 6개이며, 각각 한 자리 숫자(0~9)만 입력할 수 있어야 합니다.
- 한 글자를 입력하면 자동으로 다음 칸으로 커서가 이동해야 합니다.
- 백스페이스를 누르면 이전 칸으로 이동하며 해당 값을 삭제해야 합니다.
- 사용자가 숫자가 아닌 문자를 입력할 경우, 무시되어야 합니다.
- 6칸이 모두 입력되면 “전송하기” 버튼이 활성화 됩니다.

B8 - Notice Message (하)

- “성공” 버튼을 클릭하면 초록색 계열의 메시지 “성공하였습니다”가 나타납니다.
- “실패” 버튼을 클릭하면 분홍색 계열의 메시지 “실패하였습니다”가 나타납니다.
- 나타난 메시지는 5초 뒤 자동으로 사라집니다.
- 메시지를 클릭하면 수동으로 닫을 수 있습니다.
- 메시지는 여러 개 동시에 표시될 수 있습니다.

B9 - 즐겨찾기 (중)

data.json을 사용하여 목록을 렌더링하고 각 아이템마다 “즐겨찾기” 버튼을 클릭해서 토글할 수 있도록 합니다.

- 페이지가 로드될 때, data.json 데이터를 이용해 아이템 리스트를 동적으로 생성합니다.
- 각 아이템 옆에는 즐겨찾기 버튼(★ 등)을 배치합니다.
- 버튼 클릭 시 해당 아이템의 즐겨찾기 상태를 토글합니다.
- 즐겨찾기 상태는 로컬스토리지에 저장하여 새로고침 해도 유지되어야 합니다.
- 저장된 즐겨찾기 상태를 불러와서 렌더 시 버튼 상태에 반영해야 합니다.

【예시】

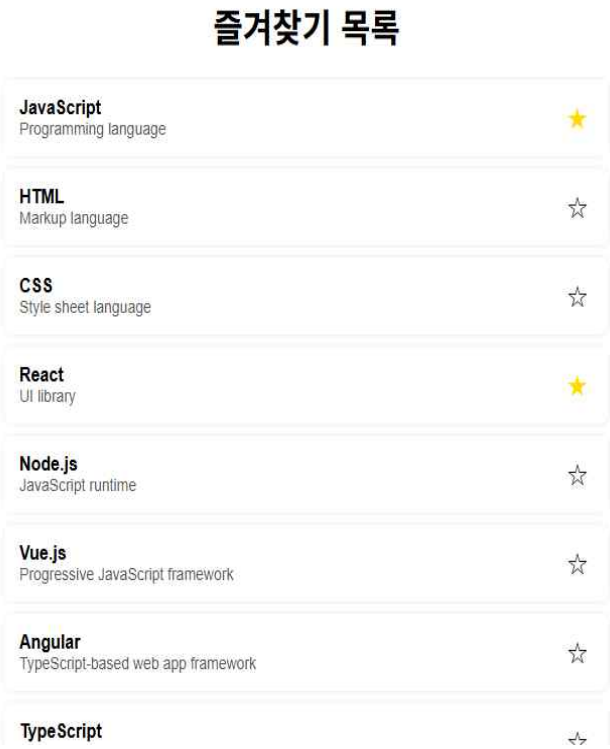

B10 - 전자서명 캔버스 구현하기 (중)

사용자가 마우스(또는 터치)로 자유롭게 서명을 그릴 수 있는 전자서명 캔버스를 만들어야 합니다.

- 캔버스 영역에 마우스 드래그(또는 터치)로 선을 그릴 수 있어야 합니다.
- “지우기” 버튼으로 전체 서명을 초기화할 수 있어야 합니다.
- “저장” 버튼을 누르면 캔버스 이미지를 PNG로 저장할 수 있어야 합니다.
- 서명은 부드럽게 연결된 선으로 표현되어야 합니다.
- 캔버스 크기는 최소 400×200 픽셀 이상이어야 합니다.

【예시】

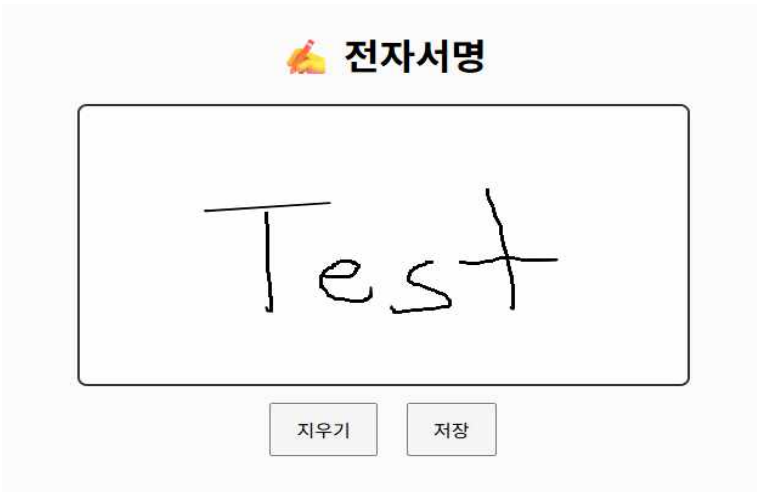

B11 - 스톱워치 (중)

사용자가 “시작, 중지, 초기화” 버튼을 조작할 수 있는 스톱워치를 제작해야 합니다.

- 시:분:초 형식이 아닌, 분:초:밀리초 (예: 01:15:250)로 시간 표시해야 합니다.
- “시작” 버튼 클릭 시, 시간 카운트를 시작합니다.
- “중지” 버튼 클릭 시, 시간 카운트가 정지됩니다.
- “계속” 버튼 클릭 시, 시간은 다시 카운트됩니다.
- “초기화” 버튼 클릭 시, 시간이 00:00:000으로 리셋됩니다.
- 초기 버튼: “시작” 버튼
- “시작” 버튼 클릭 시: “중지, 초기화” 버튼
- “중지” 버튼 클릭 시: “계속, 초기화” 버튼

【예시】

B12 - 이미지 업로드 후 미리보기 + 필터 편집 (중)

사용자가 로컬에서 이미지를 업로드하면, 화면에 즉시 미리보기 되도록 하고, 버튼을 클릭해 흑백, 세피아, 반전 효과를 적용하는 UI를 제작해야 합니다.

- 파일 input 태그로 이미지 선택 가능해야 합니다.
- 선택한 이미지는 즉시 페이지에 미리보기로 표시해야 합니다.
- 최소 3가지 필터 버튼 제공해야 합니다. (흑백, 세피아, 반전 효과)
- 필터 버튼 클릭 시 이미지에 해당 효과가 실시간 적용되어야 합니다. (한 번에 한 개의 필터만 적용 가능합니다.)

【예시】

B13 - 영상 컨트롤러 (중)

- test-video.mp4의 영상의 컨트롤러를 구현합니다.
- 영상의 총 재생 시간과 현재 재생이 보입니다. (mm:ss)
- 필요 기능: 일시정지/재생, 10초 되감기, 10초 빨리감기, 소리 음소거/음소거 해제

B14 - 파이 그래프 (중)

- 제공된 layout.html을 사용하여 파이 그래프를 그려주는 기능을 구현하세요
- 추가한 항목 영역 색상은 랜덤입니다.
- canvas에는 비율에 맞게 항목의 영역들이 같이 보여야 합니다.
- example.mp4 파일을 참고합니다.

【예시】

B15 - CSV 파싱 & 페이지네이션 구현 (중)

- 제공된 sample-data.csv 데이터를 활용하여 페이지네이션을 구현하세요.
- layout.html 파일을 활용합니다.
- example.mp4 파일을 참고합니다.

【예시】

CSV 파일 페이지네이션

이름	나이	직업	도시	급여
박준영	26	기획자	부산	4400000
정은성	33	개발자	대구	5700000
최민정	28	디자이너	인천	4200000
강준서	29	영업	광주	4500000
윤서현	31	관리자	대전	6000000
배성호	24	인턴	서울	2900000
홍다영	35	개발자	부산	6300000
김현우	26	디자이너	대구	4100000
이소라	32	마케터	인천	4100000
박지훈	28	기획자	광주	4600000

이전 1 2 3 4 5 다음

B16 - Todo 리스트 (중)

제공된 todos.json을 불러와, layout.html의 todo list에서 볼 수 있는 기능을 구현하세요.

- 상단에는 전체 todo 개수와 완료한 todo 개수, 진행중인 todo 개수가 보입니다.
- “전체, 진행중, 완료, 높은 우선순위” 버튼을 클릭하여 todo 들을 필터링 할 수 있습니다.
- example.mp4 파일을 참고합니다.

【예시】

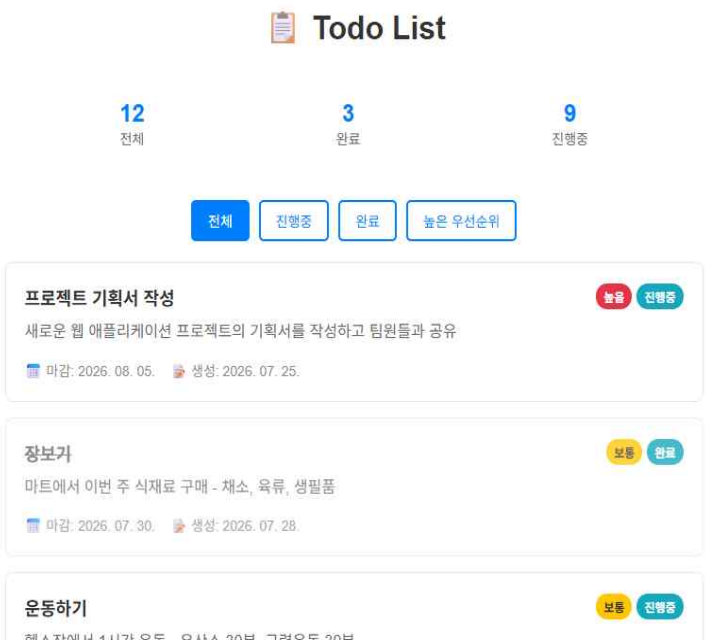

B17 - 멀티 파일 업로드 및 드래그 & 드랍 (상)

사용자는 여러 개의 파일을 동시에 업로드할 수 있는 웹 인터페이스를 제작해야 합니다. 파일 업로드는 드래그 & 드랍과 파일 선택 버튼 모두 지원하며, 업로드된 파일 리스트 내에서 사용자가 파일 순서를 드래그 & 드랍으로 자유롭게 변경할 수 있어야 합니다.

- 파일 선택 버튼을 클릭해 여러 파일을 동시에 선택할 수 있어야 합니다.
  (파일의 확장자는 모두 허용합니다.)
- 지정된 영역에 파일을 드래그 & 드랍하여 업로드할 수 있어야 합니다.
- 업로드된 파일은 리스트 형태로 화면에 보여줘야 합니다.
- 업로드된 파일 리스트에서 각 파일은 이름과 크기를 표시해야 합니다.
- 파일 리스트 내에서 드래그 & 드랍으로 파일 순서를 자유롭게 변경할 수 있어야 합니다.
- 사용자가 순서를 변경하면 즉시 화면에 반영되어야 합니다.

【예시】

B18 - 이미지 편집기 (상)

사용자는 브라우저에서 이미지를 불러와 간단한 편집 작업을 할 수 있는 웹 기반 이미지 편집기를 제작해야 합니다. 편집기는 이미지에 대해 좌우 회전, 상하 반전, 좌우 반전 등의 변형 기능을 제공하며, 직관적인 UI로 쉽게 조작할 수 있어야 합니다.

- 사용자가 로컬에서 이미지를 업로드할 수 있어야 합니다.
- 업로드된 이미지는 편집 영역에 표시됩니다.
- 편집 기능으로 다음 작업들을 지원해야 합니다:
  · 이미지 90도씩 좌측 회전
  · 이미지 90도씩 우측 회전
  · 이미지 좌우 반전 (좌우 뒤집기)
  · 이미지 상하 반전 (위아래 뒤집기)
  · 흑백 필터
  · 초기화

- 각 편집 기능은 버튼 형태로 제공되며, 클릭 시 즉시 이미지에 적용되어야 합니다.
- 편집된 이미지는 브라우저 내에서 즉시 반영되어 보여야 하며, 새로고침 전까지 편집 상태를 유지해야 합니다.
- 편집된 이미지는 “다운로드” 버튼을 클릭하여 PNG 파일로 다운로드 할 수 있어야 합니다.

【예시】

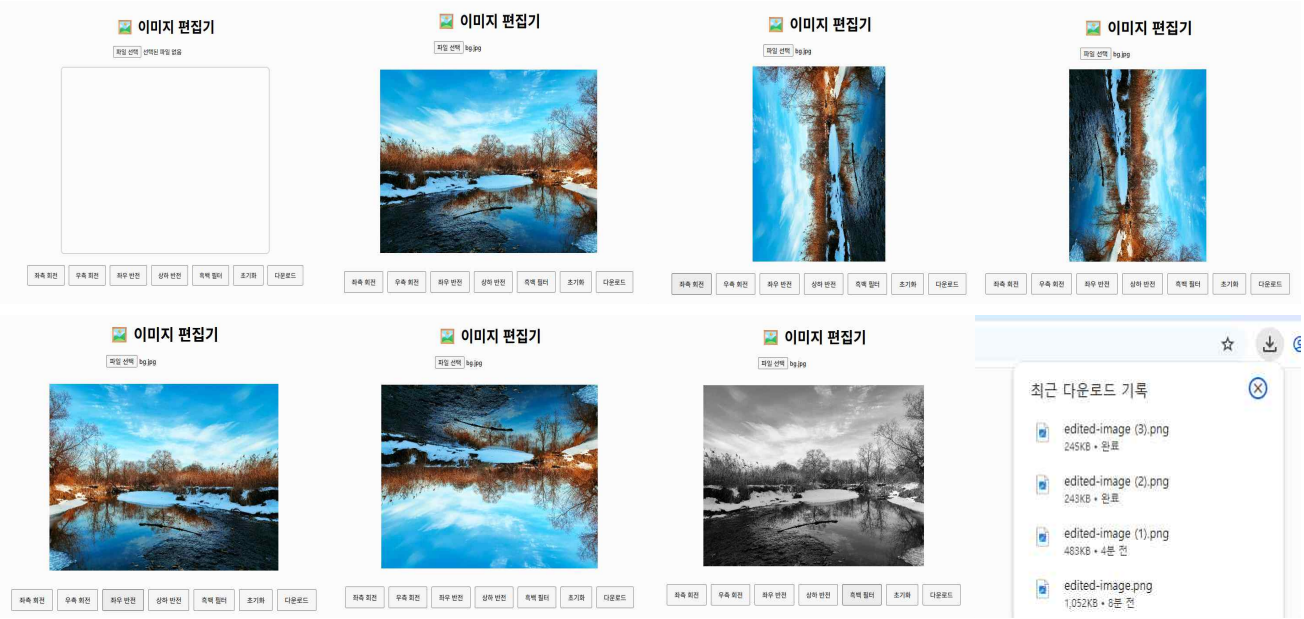

B19 - 캘린더 (상)

사용자는 월별 달력을 구현해야 합니다. 달력은 현재 연도와 월을 기준으로 날짜를 표시하며, 사용자가 이전 달과 다음 달로 이동할 수 있어야 합니다.

- 현재 연도와 월에 맞는 달력을 보여줍니다.
- 각 날짜는 해당 월의 실제 날짜에 맞게 배치되어야 하며, 시작 요일(일요일 또는 월요일)도 고려해야 합니다.
- 이전 달, 다음 달 버튼을 제공하여 사용자가 월을 변경할 수 있습니다.
- 변경 시 달력은 해당 월과 연도에 맞게 날짜를 다시 렌더링해야 합니다.
- 오늘 날짜는 시각적으로 구분하여 강조 표시합니다.
- 주말은 평일과 구분이 가능해야 합니다. (토요일: 파란색, 일요일: 빨간색)
- 달력 상단에 현재 선택된 연도와 월을 표시해야 합니다.

【예시】

B20 - 틱택토 (상)

제공된 레이아웃을 이용해서 틱택토 게임의 로직을 구현하세요.

- 빈칸을 클릭해서 X 나 O를 배치 할 수 있습니다. 처음 순서는 X부터입니다.
- O 나 X가 승리 가로/세로/대각선으로 한 줄을 완성하면 “0가 승리하였습니다” 또는 “X가 승리하였습니다”라는 메세지가 보입니다.
- 무승부 일 경우 “무승부입니다”라는 메시지가 보입니다.
- “게임 리셋” 버튼을 눌러서 게임을 처음으로 되돌릴 수 있습니다.

【예시】

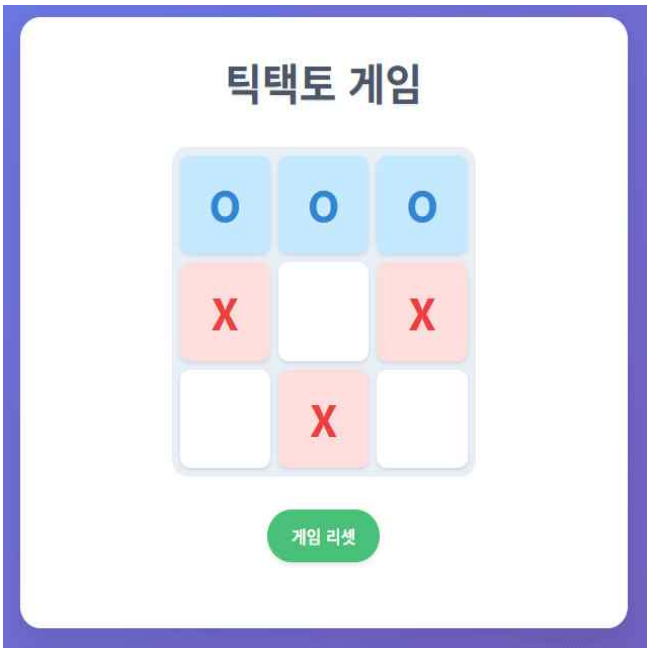

2. 선수 유의사항

- 선수는 작업을 시작하기 전에 제공받은 '선수제공파일'을 반드시 백업을 한 후 진행하여야 합니다.
  (선수의 실수로 제공파일을 수정하거나 삭제한 경우, 다시 파일을 제공하지 않습니다.)
- 선수는 과제 제출용 USB에 "선수등번호_A" 폴더를 생성하고 폴더 안에 각 문제 번호로 폴더를 생성한 후 각 문제별 제출 파일을 복사하여 제출합니다.
  * 예: 등번호 150번 선수의 A1 문제 제출 시
    선수등번호_A ₩ 문제번호 ₩ 문제별 제출파일
    150_A ₩ A1 ₩ index.html
- 각 문제에서 요구하는 사항을 확인할 수 있는 모든 파일(html, css, js, 이미지 등)을 제출합니다.
- 각 문제별 폴더의 제출 파일은 심사위원 채점용 PC에서 확인 가능해야 하고 정상적으로 동작해야 합니다.