SVENSK STANDARD
SS-EN ISO 9001:2015

Ledningssystem för kvalitet – Krav (ISO 9001:2015)

Quality management systems – Requirements (ISO 9001:2015)

Svenska Institutet för Standarder

Språk: svenska/Swedish, engelska/English
Utgåva: 4
SIS single user license: Misch Management AB, Ordered by: mikael.schill@misch.se. Date: 2021-04-15

SIS single user license: Misch Management AB, Ordered by: mikael.schill@misch.se. Date: 2021-04-15

Svenska Institutet för Standarder

Den här standarden kan hjälpa dig att effektivisera och kvalitetssäkra ditt arbete. SIS har fler tjänster att erbjuda dig för att underlätta tillämpningen av standarder i din verksamhet.

SIS Abonnemang
Snabb och enkel åtkomst till gällande standard med SIS Abonnemang, en prenumerationstjänst genom vilken din organisation får tillgång till all världens standarder, senaste uppdateringarna och där hela din organisation kan ta del av innehållet i prenumerationen.

Utbildning, event och publikationer
Vi erbjuder även utbildningar, rådgivning och event kring våra mest sålda standarder och frågor kopplade till utveckling av standarder. Vi ger också ut handböcker som underlättar ditt arbete med att använda en specifik standard.

Vill du delta i ett standardiseringsprojekt?
Genom att delta som expert i någon av SIS 300 tekniska kommittéer inom CEN (europeisk standardisering) och/eller ISO (internationell standardisering) har du möjlighet att påverka standardiseringsarbetet i frågor som är viktiga för din organisation. Välkommen att kontakta SIS för att få veta mer!

Kontakt
Skriv till kundservice@sis.se, besök sis.se eller ring 08 - 555 523 10

© Copyright/Upphovsrätten till denna produkt tillhör Svenska institutet för standarder, Stockholm, Sverige. Upphovsrätten och användningen av denna produkt regleras i slutanvändarlicensen som återfinns på sis.se/slutanvandarlicens och som du automatiskt blir bunden av när du använder produkten. För ordlista och förkortningar se sis.se/ordlista.

© Copyright Svenska institutet för standarder, Stockholm, Sweden. All rights reserved. The copyright and use of this product is governed by the end-user licence agreement which you automatically will be bound to when using the product. You will find the licence at sis.se/enduserlicenseagreement.

Upplysningar om sakinnehållet i standarden lämnas av Svenska institutet för standarder, telefon 08 - 555 520 00. Standarder kan beställas hos SIS som även lämnar allmänna upplysningar om svensk och utländsk standard.

Standarden är framtagen av kommittén Kvalitetsledning, SIS/TK 304.

Har du synpunkter på innehållet i den här standarden, vill du delta i ett kommande revideringsarbete eller vara med och ta fram andra standarder inom området? Gå in på www.sis.se - där hittar du mer information.

Fastställd: 2015-10-14
ICS: 03.100.70;03.120.10;04.080;04.150

SIS single user license: Misch Management AB, Ordered by: mikael.schill@misch.se. Date: 2021-04-15

Svenska Institutet för Standarder

Europastandarden EN ISO 9001:2015 gäller som svensk standard. Detta dokument innehåller den officiella svenska/engelska versionen av EN ISO 9001:2015.

SS-EN ISO 9001:2008, utgåva 3 gäller parallellt med denna standard dock längst till 2018-09-15.

The European Standard EN ISO 9001:2015 has the status of a Swedish Standard. This document contains the official Swedish/English version of EN ISO 9001:2015.

SS-EN ISO 9001:2008, edition 3 is valid and run in parallell to this standard longest until 2018-09-15.

SIS single user license: Misch Management AB, Ordered by: mikael.schill@misch.se. Date: 2021-04-15

SIS single user license: Misch Management AB, Ordered by: mikael.schill@misch.se. Date: 2021-04-15

EUROPASTANDARD
EUROPEAN STANDARD
NORME EUROPÉENNE
EUROPÄISCHE NORM

EN ISO 9001

September 2015

ICS 03.120.10

Ersätter EN ISO 9001:2008

Svensk version

Ledningssystem för kvalitet – Krav (ISO 9001:2015)

Systèmes de management de la qualité - Exigences (ISO 9001:2015)

Quality management systems - Requirements (ISO 9001:2015)

Qualitätsmanagementsysteme - Anforderungen (ISO 9001:2015)

Denna standard är den officiella svenska versionen av EN ISO 9001:2015. För översättningen svarar SIS.

Denna Europastandard antogs av CEN den 14 september 2015.

CEN-medlemmarna är förpliktade att följa fordringarna i CEN/CENELECs interna bestämmelser som anger på vilka villkor denna Europastandard i oförändrat skick ska ges status som nationell standard. Aktuella förteckningar och bibliografiska referenser rörande sådana nationella standarder kan på begäran erhållas från CENs centralsekretariat eller från någon av CENs medlemmar.

Denna Europastandard finns i tre officiella versioner (engelsk, fransk och tysk). En version på något annat språk, översatt under ansvar av en CEN-medlem till sitt eget språk och anmäld till CENs centralsekretariat, har samma status som de officiella versionerna.

CENs medlemmar är de nationella standardiseringsorganen i Belgien, Bulgarien, Cypern, Danmark, Estland, Finland, Frankrike, Grekland, Irland, Island, Italien, Kroatien, Lettland, Litauen, Luxemburg, Makedonien, Malta, Nederländerna, Norge, Polen, Portugal, Rumänien, Schweiz, Slovakien, Slovenien, Spanien, Storbritannien, Sverige, Tjeckien, Turkiet, Tyskland, Ungern och Österrike.

CEN

European Committee for Standardization
Comité Européen de Normalisation
Europäisches Komitee für Normung

Management Centre: Avenue Marnix 17, B-1000 BRUSSELS

© 2015 CEN All rights of exploitation in any form and by any means reserved worldwide for CEN national Members

Ref. Nr. EN ISO 9001:2015 Sv

SIS single user license: Misch Management AB, Ordered by: mikael.schill@misch.se. Date: 2021-04-15

Innehåll

Sida

Europeiskt förord ... **iv**

Orientering ... **v**
0.1 Allmänt ... v
0.2 Principer för kvalitetsledning ... vi
0.3 Processinriktning ... vi
0.3.1 Allmänt ... vi
0.3.2 Plan-Do-Check-Act-cykeln ... vii
0.3.3 Riskbaserat tänkande ... viii
0.4 Samband med andra standarder för ledningssystem ... viii

1 Omfattning ... **1**

2 Normativa hänvisningar ... **1**

3 Termer och definitioner ... **1**

4 Organisationens förutsättningar ... **1**
4.1 Att förstå organisationen och dess förutsättningar ... 1
4.2 Att förstå intressenters behov och förväntningar ... 2
4.3 Att bestämma kvalitetsledningssystemets omfattning ... 2
4.4 Kvalitetsledningssystemet och dess processer ... 2

5 Ledarskap ... **3**
5.1 Ledarskap och åtagande ... 3
5.1.1 Allmänt ... 3
5.1.2 Kundfokus ... 3
5.2 Policy ... 4
5.2.1 Upprättande av kvalitetspolicy ... 4
5.2.2 Kommunikation av kvalitetspolicy ... 4
5.3 Roller, ansvar och befogenheter inom organisationen ... 4

6 Planering ... **4**
6.1 Åtgärder för att hantera risker och möjligheter ... 4
6.2 Kvalitetsmål och planering för att uppnå dem ... 5
6.3 Planering av förändring ... 6

7 Stöd ... **6**
7.1 Resurser ... 6
7.1.1 Allmänt ... 6
7.1.2 Personella resurser ... 6
7.1.3 Infrastruktur ... 6
7.1.4 Processmiljö ... 6
7.1.5 Resurser för övervakning och mätning ... 7
7.1.6 Organisationens kunskap ... 7
7.2 Kompetens ... 8
7.3 Medvetenhet ... 8
7.4 Kommunikation ... 8
7.5 Dokumenterad information ... 8
7.5.1 Allmänt ... 8
7.5.2 Skapande och uppdatering ... 9
7.5.3 Styrning av dokumenterad information ... 9

8 Verksamhet ... **9**
8.1 Planering och styrning av verksamheten ... 9
8.2 Krav avseende produkter och tjänster ... 10
8.2.1 Kommunikation med kund ... 10

SIS single user license: Misch Management AB, Ordered by: mikael.schill@misch.se. Date: 2021-04-15

8.2.2 Bestämning av krav på produkter och tjänster ... 10
8.2.3 Granskning av krav på produkter och tjänster ... 10
8.2.4 Ändringar av krav på produkter och tjänster ... 11
8.3 Konstruktion och utveckling av produkter och tjänster ... 11
8.3.1 Allmänt ... 11
8.3.2 Planering av konstruktion och utveckling ... 11
8.3.3 Underlag för konstruktion och utveckling ... 12
8.3.4 Styrning och kontroll av konstruktion och utveckling ... 12
8.3.5 Resultat av konstruktion och utveckling ... 12
8.3.6 Konstruktions- och utvecklingsändringar ... 12
8.4 Styrning och kontroll av externt tillhandahållna processer, produkter och tjänster ... 13
8.4.1 Allmänt ... 13
8.4.2 Typ och omfattning av styrning och kontroll ... 13
8.4.3 Information till externa leverantörer ... 13
8.5 Framställning av produkter och utförande av tjänster ... 14
8.5.1 Styrning och kontroll vid framställning av produkter och utförande av tjänster ... 14
8.5.2 Identifikation och spårbarhet ... 14
8.5.3 Kunders eller externa leverantörers egendom ... 15
8.5.4 Bevarande ... 15
8.5.5 Aktiviteter efter leverans ... 15
8.5.6 Styrning och kontroll av ändringar ... 15
8.6 Frisläppning av produkter och tjänster ... 15
8.7 Styrning och kontroll av avvikande processresultat ... 16

9 Utvärdering av prestanda ... 16
9.1 Övervakning, mätning, analys och utvärdering ... 16
9.1.1 Allmänt ... 16
9.1.2 Kundtillfredsställelse ... 17
9.1.3 Analys och utvärdering ... 17
9.2 Intern revision ... 17
9.3 Ledningens genomgång ... 18
9.3.1 Allmänt ... 18
9.3.2 Underlag för ledningens genomgång ... 18
9.3.3 Resultat av ledningens genomgång ... 18

10 Förbättringar ... 19
10.1 Allmänt ... 19
10.2 Avvikelse och korrigerande åtgärd ... 19
10.3 Ständig förbättring ... 19

Bilaga A (informativ) **Förtydligande av ny struktur, ny terminologi och nya begrepp ... 20**

Bilaga B (informativ) **Andra internationella standarder för kvalitetsledning och kvalitetsledningssystem, utvecklade av ISO/TC 176 ... 24**

Litteraturförteckning ... 27

SIS single user license: Misch Management AB, Ordered by: mikael.schill@misch.se. Date: 2021-04-15

Europeiskt förord

Detta dokument (EN ISO 9001:2015) har utarbetats av tekniska kommittén ISO/TC 176 ”Quality management and quality assurance”.

Denna Europastandard ska ges status av nationell standard, antingen genom publicering av en identisk text eller genom ikraftsättning senast mars 2016, och motstridande nationella standarder ska upphävas senast mars 2016.

Det bör uppmärksammas att vissa beståndsdelar i denna Europastandard möjligen kan vara föremål för patenträtter. CEN ska inte hållas ansvarig för att identifiera någon eller alla sådana patenträtter.

Detta dokument ersätter SS-EN ISO 9001:2008.

Denna Europastandard har utarbetats under mandat som CEN fått av Europeiska Kommissionen och EFTA. Den stöder grundläggande krav i EUs direktiv.

Enligt CEN/CENELECs interna bestämmelser ska följande länder fastställa denna Europastandard: Belgien, Bulgarien, Cypern, Danmark, Estland, Finland, Frankrike, Grekland, Irland, Island, Italien, Kroatien, Lettland, Litauen, Luxemburg, Makedonien, Malta, Nederländerna, Norge, Polen, Portugal, Rumänien, Schweiz, Slovakien, Slovenien, Spanien, Storbritannien, Sverige, Tjeckien, Turkiet, Tyskland, Ungern och Österrike.

Ikraftsättningsnotering

Texten i den internationella standarden ISO 9001:2015 har godkänts av CEN som Europastandard utan någon ändring.

SIS single user license: Misch Management AB, Ordered by: mikael.schill@misch.se. Date: 2021-04-15

Orientering

0.1 Allmänt

Att införa ett ledningssystem för kvalitet är ett strategiskt beslut inom en organisation, vilket kan bidra till att förbättra organisationens övergripande prestanda och skapa en bra grund för initiativ till hållbar utveckling.

De tänkbara fördelarna för en organisation med att införa ett ledningssystem för kvalitet baserat på denna standard är att:

a) ständigt kunna erbjuda produkter och tjänster som uppfyller kundkrav och tillämpliga författningskrav;

b) underlätta möjligheten att öka kundtillfredsställelsen;

c) hantera risker och möjligheter kopplade till organisationens förutsättningar och mål;

d) visa överensstämmelse med krav som specificerats i ledningssystemet för kvalitet.

Denna standard kan användas av interna och externa parter.

Avsikten med denna standard är inte att hävda behov av att:

— ha likformig uppbyggnad hos olika ledningssystem för kvalitet;

— anpassa dokumentation till avsnittsstrukturen i denna standard;

— använda den specifika terminologin i denna standard inom organisationen.

De krav på ledningssystem för kvalitet som anges i denna standard utgör komplement till krav på produkter och tjänster.

Denna standard tillämpar processinriktning, och som delar ingår PDCA-cykeln (Plan-Do-Check-Act) och riskbaserat tänkande.

Processinriktningen gör det möjligt för en organisation att identifiera och kartlägga sina processer och hur dessa samverkar.

PDCA-cykeln gör att en organisation kan försäkra sig om att dess processer har tillräckliga resurser och lämplig ledning, samt att förbättringsmöjligheter identifieras och tillvaratas.

Riskbaserat tänkande gör det möjligt för organisationen att identifiera faktorer som kan göra att dess processer eller dess ledningssystem för kvalitet avviker från planerat resultat. Det gör det också möjligt att införa förebyggande åtgärder för att minimera negativa effekter och att maximalt utnyttja möjligheter när sådana uppkommer (se avsnitt A.4).

Att ständigt uppfylla krav och möta framtida behov och förväntningar utgör en utmaning för varje organisation i en allt mer dynamisk och komplex omvärld. För att uppnå detta mål kan organisationen kanske anse det nödvändigt att, utöver korrigering och ständig förbättring, använda andra metoder såsom genomgripande förändringar, innovationer och omorganisationer.

I denna standard används följande verbformer:

— ”ska” anger krav;

— ”bör” anger rekommendation;

— ”får” anger medgivande;

Svensk ANM. Engelska verbet "may" översätts ibland även med ”kan” eller ”skulle kunna”.

— ”kan” anger möjlighet eller förmåga.

Information markerad ”ANM.” (anmärkning) är avsedd att klargöra eller ge vägledning i att förstå det aktuella kravet.

Svensk ANM. I denna standard används den kortare termen ”kvalitetsledningssystem” i stället för ”ledningssystem för kvalitet”.

SIS single user license: Misch Management AB, Ordered by: mikael.schill@misch.se. Date: 2021-04-15

0.2 Principer för kvalitetsledning

Denna standard bygger på de principer för kvalitetsledning som beskrivs i ISO 9000. I beskrivningarna anges varje princip med en motivering som förklarar varför den är viktig för organisationen. Det ges också exempel på fördelar med principen samt exempel på typiska åtgärder som kan vidtas när principen tillämpas, så att organisationens prestanda förbättras.

Principerna för kvalitetsledning är:

— kundfokus;

— ledarskap;

— medarbetarnas engagemang;

— processinriktning;

— förbättring;

— faktabaserade beslut;

— relationshantering.

0.3 Processinriktning

0.3.1 Allmänt

Denna standard förordar tillämpning av processinriktning när ett kvalitetsledningssystem utvecklas, införs och dess verkan förbättras. Avsikten är att öka kundtillfredsställelsen genom att kundernas krav tillgodoses. Specifika krav som anses avgörande för tillämpning av processinriktning beskrivs i avsnitt 4.4.

Om organisationen förstår och hanterar samverkande processer som ett system, bidrar det till att den blir effektiv och verkningsfull i att uppnå sina avsedda resultat. Detta angreppssätt gör att organisationen kan styra förhållanden och beroenden mellan processerna i systemet så att organisationens övergripande prestanda kan förbättras.

Processinriktningen innebär att processer och det sätt på vilket de samverkar definieras och hanteras systematiskt, så att avsedda resultat i enlighet med organisationens kvalitetspolicy och strategiska inriktning uppnås. Hantering av processerna, och systemet som helhet, kan uppnås genom att PDCA-cykeln (se avsnitt 0.3.2) används med ett övergripande fokus på riskbaserat tänkande (se avsnitt 0.3.3), så att möjligheter kan utnyttjas och oönskade resultat förebyggas.

Tillämpning av ett processinriktat kvalitetsledningssystem möjliggör att organisationen:

a) förstår och ständigt uppfyller krav;

b) betraktar processer med avseende på skapat mervärde;

c) uppnår verkningsfulla processer;

d) förbättrar processer baserat på utvärderingar av data och information.

Figur 1 är en schematisk beskrivning av en valfri process och den visar hur processens delar samverkar. De kontrollpunkter för övervakning och mätning som är nödvändiga för styrning är specifika för varje process och varierar beroende på tillhörande risker.

SIS single user license: Misch Management AB, Ordered by: mikael.schill@misch.se. Date: 2021-04-15

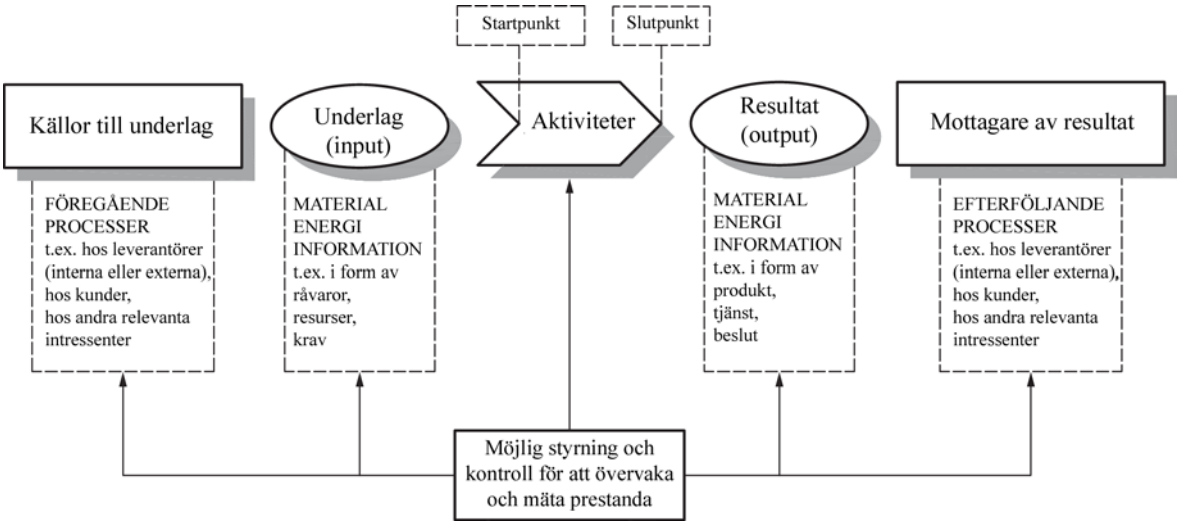

Figur 1 – Schematisk beskrivning av delarna i en enskild process

0.3.2 Plan-Do-Check-Act-cykeln

PDCA-cykeln (Plan-Do-Check-Act, planera, genomför, följ upp, förbättra) kan tillämpas på alla processer och på kvalitetsledningssystemet som helhet. Figur 2 illustrerar hur avsnitt 4 till 10 kan grupperas i förhållande till PDCA-cykeln.

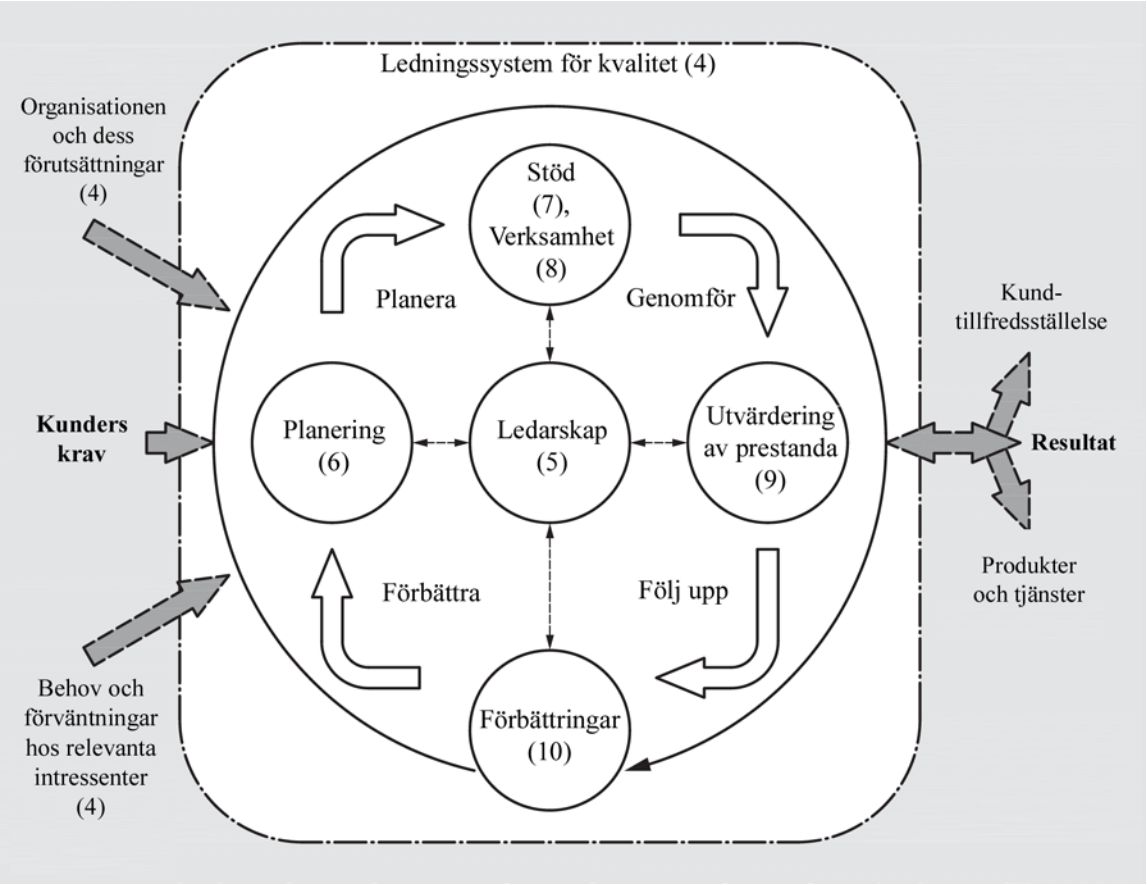

ANM. Nummer inom parentes refererar till avsnitten i denna standard.

Figur 2 – Beskrivning av hur standardens avsnitt passar in i PDCA-cykeln

SIS single user license: Misch Management AB, Ordered by: mikael.schill@misch.se. Date: 2021-04-15

PDCA-cykeln kan i korthet beskrivas på följande sätt:

— **Planera**: upprätta målen för ledningssystemet och dess processer, vilka resurser som behövs för att åstadkomma resultat som överensstämmer med kundkrav och organisationens policyer samt identifiera och hantera risker och möjligheter;

— **Genomföra**: inför det planerade;

— **Följa upp**: övervaka och (om tillämpligt) mät processer och resulterade produkter och tjänster med utgångspunkt från policyer, mål och krav, och rapportera resultaten;

— **Förbättra**: vidta i nödvändig utsträckning åtgärder för att öka prestandan.

0.3.3 Riskbaserat tänkande

Riskbaserat tänkande (se avsnitt A.4) är avgörande för ett verkningsfullt kvalitetsledningssystem. Begreppet riskbaserat tänkande har varit underförstått i tidigare utgåvor av denna standard. Det kan exempelvis innebära att förebyggande åtgärder vidtas för att eliminera tänkbara avvikelser. Det kan också innebära att de avvikelser som inträffar analyseras och, för att förebygga upprepning, sådana åtgärder som är lämpliga i förhållande till effekterna av avvikelserna vidtas.

För att uppfylla kraven enligt denna standard behöver en organisation planera och vidta åtgärder för att hantera risker och möjligheter. Genom att hantera både risker och möjligheter skapar organisationen en grund för att förbättra verkan hos kvalitetsledningssystemet, uppnå bättre resultat och förebygga negativa effekter.

Möjligheter kan uppkomma ur en situation som är gynnsam för att uppnå ett avsett resultat, exempelvis genom att organisationen har ett utbud som attraherar kunder, kan utveckla nya produkter och tjänster, minska mängden avfall eller förbättra produktiviteten. Bland åtgärder för att hantera möjligheter kan också ingå att beakta tillhörande risker. Risk är verkan av osäkerhet och varje osäkerhet kan ha positiva eller negativa effekter. En positiv avvikelse som uppkommer till följd av en risk kan innebära en möjlighet, men alla positiva effekter av risk resulterar inte i möjligheter.

0.4 Samband med andra standarder för ledningssystem

Denna standard tillämpar det ramverk som utarbetats av ISO för att förbättra enhetligheten mellan alla dess internationella standarder för ledningssystem (se avsnitt A.1).

Denna standard gör att en organisation kan tillämpa processinriktning, kombinerat med PDCA-cykeln och riskbaserat tänkande, för att anpassa sitt kvalitetsledningssystem till, eller integrera det med, kraven i andra standarder för ledningssystem.

Sambanden mellan denna standard och SS-EN ISO 9000 och SS-EN ISO 9004 är som följer:

— SS-EN ISO 9000, *Ledningssystem för kvalitet — Principer och terminologi* ger nödvändig bakgrund för korrekt förståelse och implementering av denna standard;

— SS-EN ISO 9004, *Ledning av en organisation för hållbar framgång — En modell baserad på kvalitetsledning* ger vägledning för organisationer som väljer att gå längre än vad som krävs i denna standard.

Bilaga B innehåller information om andra internationella standarder inom kvalitetsledning och kvalitetsledningssystem, vilka utvecklats av ISO/TC 176.

Denna standard innefattar inte krav som är specifika för andra ledningssystem, som t.ex. ledningssystemen för miljö, arbetsmiljö eller ekonomi.

Branschspecifika standarder för kvalitetsledningssystem, baserade på kraven i ISO 9001, har utvecklats för ett antal branscher. Vissa av dessa standarder anger ytterligare krav på kvalitetsledningssystem, medan andra är begränsade till att ge vägledning för tillämpningen av ISO 9001 inom den aktuella branschen.

En matris som visar sambandet mellan avsnitten i denna utgåva av ISO 9001 och den föregående utgåvan (ISO 9001:2008) finns tillgänglig på ISO/TC 176/SC 2:s webbplats www.iso.org/tc176/sc02/public.

SIS single user license: Misch Management AB, Ordered by: mikael.schill@misch.se. Date: 2021-04-15

Ledningssystem för kvalitet – Krav

1 Omfattning

Denna standard anger krav på kvalitetsledningssystem i de fall en organisation:

a) behöver visa att den ständigt kan erbjuda produkter och tjänster som uppfyller kundkrav och tillämpliga författningskrav, och

b) avser att öka kundtillfredsställelsen genom att ledningssystemet tillämpas på ett verkningsfullt sätt. Detta innefattar att organisationen tillämpar processer för att förbättra ledningssystemet, och att den säkerställer att kundkrav och tillämpliga författningskrav uppfylls.

Alla krav i denna standard är generella och avsedda att kunna tillämpas av varje organisation, oberoende av bransch, storlek och produkt eller tjänst som erbjuds.

ANM. 1 I denna standard används termerna ”produkt” och ”tjänst” endast för produkter och tjänster avsedda för eller begärda av en kund.

ANM. 2 ”Författningskrav” omfattar krav i lagar, förordningar och myndigheters föreskrifter.

2 Normativa hänvisningar

Detta dokument hänvisar till följande dokument som, i sin helhet eller delvis, är absolut nödvändigt för tillämpningen av detta dokument. För daterade hänvisningar gäller endast den utgåva som angetts. För odaterade hänvisningar gäller den senaste utgåvan (inklusive eventuella tillägg) av dokumentet.

SS-EN ISO 9000:2015, *Ledningssystem för kvalitet — Principer och terminologi*

3 Termer och definitioner

I detta dokument gäller de termer och definitioner som anges i SS-EN ISO 9000:2015.

4 Organisationens förutsättningar

4.1 Att förstå organisationen och dess förutsättningar

Organisationen ska avgöra vilka externa och interna frågor som är relevanta för dess syfte och dess strategiska inriktning och som påverkar dess förmåga att nå de avsedda resultaten med sitt kvalitetsledningssystem.

Organisationen ska övervaka och granska information om dessa externa och interna frågor.

ANM. 1 Bland frågor att överväga kan positiva och negativa faktorer eller förhållanden inkluderas.

ANM. 2 Förståelse för externa förutsättningar kan underlättas genom att organisationen överväger frågor som har sin grund i juridiska, tekniska, konkurrensmässiga, marknadsrelaterade, kulturella, sociala och ekonomiska sammanhang. Oavsett om dessa sammanhang är internationella, nationella, regionala eller lokala.

ANM. 3 Förståelse för interna förutsättningar kan underlättas genom att frågor om organisationens värderingar, kultur, kunskap och prestanda beaktas.

SIS single user license: Misch Management AB, Ordered by: mikael.schill@misch.se. Date: 2021-04-15

4.2 Att förstå intressenters behov och förväntningar

Beroende på intressenters inverkan, eller tänkbara inverkan, på organisationens förmåga att ständigt erbjuda produkter och tjänster som uppfyller kundkrav och tillämpliga författningskrav, ska organisationen bestämma:

a) vilka intressenter som är relevanta för kvalitetsledningssystemet;

b) vilka av dessa intressenters krav som är relevanta för kvalitetsledningssystemet.

Organisationen ska övervaka och granska information rörande dessa intressenter och deras relevanta krav.

4.3 Att bestämma kvalitetsledningssystemets omfattning

Organisationen ska bestämma avgränsningar och tillämplighet av kvalitetsledningssystemet för att fastställa dess omfattning.

När organisationen bestämmer denna omfattning ska den beakta:

a) de externa och interna frågor som det hänvisas till i avsnitt 4.1;

b) de krav från relevanta intressenter som det hänvisas till i avsnitt 4.2;

c) organisationens produkter och tjänster.

Organisationen ska uppfylla alla krav i denna standard – om de är tillämpliga inom kvalitetsledningssystemets fastställda omfattning.

Beskrivningen av kvalitetsledningssystemets omfattning ska finnas tillgänglig och underhållas som dokumenterad information. Beskrivningen ska ange vilka typer av produkter och tjänster som omfattas. Om organisationen bedömer att ett eller flera krav i denna standard inte är tillämpliga inom kvalitetsledningssystemets omfattning ska detta motiveras i beskrivningen.

För att få hävda överensstämmelse med denna standard kan en organisation besluta att ett krav inte är tillämpligt endast om beslutet kommer att medföra att överensstämmelse med krav på produkter och tjänster ändå uppfylls. Förbättring av kundtillfredsställelsen får inte heller påverkas negativt.

4.4 Kvalitetsledningssystemet och dess processer

4.4.1 Organisationen ska upprätta, införa, underhålla och ständigt förbättra ett kvalitetsledningssystem, inklusive nödvändiga processer och deras samverkan, enligt kraven i denna standard.

Organisationen ska bestämma vilka processer som behövs för kvalitetsledningssystemet och hur de ska tillämpas inom hela organisationen, och den ska:

a) bestämma nödvändiga underlag och förväntade resultat för dessa processer;

b) bestämma ordningsföljd för, och samverkan mellan, dessa processer;

c) bestämma och tillämpa de kriterier och metoder (inklusive övervakning, mätning och tillhörande nyckeltal) som behövs för att säkerställa en verkningsfull tillämpning och styrning av dessa processer;

d) bestämma vilka resurser som behövs för dessa processer och säkerställa att dessa resurser är tillgängliga;

e) tilldela ansvar och befogenheter för dessa processer;

f) hantera risker och möjligheter som bestämts i enlighet med kraven i avsnitt 6.1;

SIS single user license: Misch Management AB, Ordered by: mikael.schill@misch.se. Date: 2021-04-15

g) utvärdera dessa processer och genomföra de eventuella ändringar som behövs för att säkerställa att processerna ger avsedda resultat;

h) förbättra processerna och kvalitetsledningssystemet.

4.4.2 Organisationen ska i nödvändig omfattning:

a) underhålla dokumenterad information som stöd för tillämpningen av sina processer;

b) bevara dokumenterad information som skapar förtroende för att processerna utförs som planerat.

5 Ledarskap

5.1 Ledarskap och åtagande

5.1.1 Allmänt

Högsta ledningen ska tydligt visa ledarskap och åtagande i fråga om kvalitetsledningssystemet genom att:

a) ta ansvar för kvalitetsledningssystemets verkan;

b) säkerställa att kvalitetspolicy och kvalitetsmål är upprättade för kvalitetsledningssystemet och är förenliga med organisationens förutsättningar och strategiska inriktning;

c) säkerställa att kvalitetsledningssystemets krav integreras i organisationens verksamhetsprocesser;

d) främja ett processinriktat arbetssätt och riskbaserat tänkande;

e) säkerställa att kvalitetsledningssystemet ges nödvändiga resurser;

f) kommunicera betydelsen av att kvalitetsarbetet leds och styrs på ett väl fungerande sätt och att kraven i kvalitetsledningssystemet uppfylls;

g) säkerställa att kvalitetsledningssystemet uppnår avsett resultat;

h) engagera, leda och stödja personer så att de bidrar till ett väl fungerande kvalitetsledningssystem;

i) främja förbättring;

j) ge stöd till andra relevanta ledande befattningshavare så att de tydligt utövar sitt ledarskap på ett sätt som är lämpligt inom deras ansvarsområden.

ANM. Begreppet ”verksamhet” i denna standard kan tolkas i vid bemärkelse som de aktiviteter som är av central betydelse för syftet med organisationens existens, oavsett om organisationen är offentlig eller privat, vinstdrivande eller icke-vinstdrivande.

5.1.2 Kundfokus

Högsta ledningen ska tydligt visa ledarskap och åtagande i fråga om kundfokus genom att säkerställa att:

a) det avgörs vilka kundkrav och författningskrav som är tillämpliga, att de förstås och ständigt uppfylls;

b) risker och möjligheter som kan påverka produkters och tjänsters överensstämmelse med krav samt förmågan att förbättra kundtillfredsställelsen bestäms och hanteras;

c) fokus på att förbättra kundtillfredsställelsen upprätthålls.

SIS single user license: Misch Management AB, Ordered by: mikael.schill@misch.se. Date: 2021-04-15

5.2 Policy

5.2.1 Upprättande av kvalitetspolicy

Högsta ledningen ska upprätta, införa och underhålla en kvalitetspolicy som:

a) är anpassad till organisationens syfte och förutsättningar samt stöder dess strategiska inriktning;

b) ger ett ramverk för att sätta kvalitetsmål;

c) innefattar ett åtagande att uppfylla tillämpliga krav;

d) innefattar ett åtagande att ständigt förbättra kvalitetsledningssystemet.

5.2.2 Kommunikation av kvalitetspolicy

Kvalitetspolicyn ska:

a) finnas tillgänglig och underhållas som dokumenterad information;

b) kommuniceras, förstås och tillämpas inom organisationen;

c) i lämplig utsträckning vara tillgänglig för relevanta intressenter.

5.3 Roller, ansvar och befogenheter inom organisationen

Högsta ledningen ska säkerställa att relevanta roller har tilldelats ansvar och befogenheter och att dessa är kommunicerade och förstås inom organisationen.

Högsta ledningen ska tilldela ansvar och befogenhet för att:

a) säkerställa att kvalitetsledningssystemet uppfyller kraven i denna standard;

b) säkerställa att processerna ger avsedda resultat;

c) rapportera, särskilt till högsta ledningen, om hur kvalitetsledningssystemet fungerar och om möjligheter till förbättring (se avsnitt 10.1);

d) säkerställa främjande av kundfokus inom hela organisationen;

e) säkerställa att kvalitetsledningssystemets funktion bibehålls när ändringar av kvalitetsledningssystemet planeras och genomförs.

6 Planering

6.1 Åtgärder för att hantera risker och möjligheter

6.1.1 När organisationen planerar kvalitetsledningssystemet ska den beakta de frågor som det hänvisas till i avsnitt 4.1 och de krav som det hänvisas till i avsnitt 4.2, samt avgöra vilka risker och möjligheter som behöver hanteras för att:

a) försäkra sig om att kvalitetsledningssystemet har möjlighet att ge avsett resultat;

b) förstärka önskvärda effekter;

c) förebygga eller minska oönskade effekter;

d) uppnå förbättring.

SIS single user license: Misch Management AB, Ordered by: mikael.schill@misch.se. Date: 2021-04-15

6.1.2 Organisationen ska planera:

a) åtgärder för att hantera dessa risker och möjligheter;

b) hur den ska:

1) integrera och införa åtgärderna i processerna inom sitt kvalitetsledningssystem (se avsnitt 4.4);

2) utvärdera om åtgärderna har gett avsedd verkan.

Åtgärder som vidtas för att hantera risker och möjligheter ska stå i proportion till deras tänkbara inverkan på produkternas och tjänsternas överensstämmelse med krav.

ANM. 1 Alternativ rörande hantering av risker kan vara att undvika risk, ta en risk i syfte att utnyttja en möjlighet, eliminera riskkällan, ändra sannolikheten för eller konsekvenserna av en risk, dela risken eller acceptera risken baserat på välgrundat beslut.

ANM. 2 Möjligheter kan leda till att organisationen inför nya arbetssätt, lanserar nya produkter, öppnar nya marknader, hanterar nya kunder, bygger upp partnerskap, använder ny teknik och tillämpar andra önskvärda och möjliga sätt för att tillgodose sitt eget eller sina kunders behov.

6.2 Kvalitetsmål och planering för att uppnå dem

6.2.1 Organisationen ska upprätta kvalitetsmål för relevanta funktioner, nivåer och processer, som behövs för kvalitetsledningssystemet.

Kvalitetsmålen ska:

a) stå i överensstämmelse med kvalitetspolicyn;

b) vara mätbara;

c) ta hänsyn till tillämpliga krav;

d) vara relevanta för produkternas och tjänsternas överensstämmelse med krav och för förbättring av kundtillfredsställelsen;

e) övervakas;

f) kommuniceras;

g) uppdateras efter behov.

Organisationen ska underhålla dokumenterad information om kvalitetsmålen.

6.2.2 När organisationen planerar för att uppnå sina kvalitetsmål ska den avgöra:

a) vad som ska göras;

b) vilka resurser som kommer att krävas;

c) vem som ska vara ansvarig;

d) när det ska vara genomfört;

e) hur resultaten ska utvärderas.

SIS single user license: Misch Management AB, Ordered by: mikael.schill@misch.se. Date: 2021-04-15

6.3 Planering av förändring

När organisationen bedömer att kvalitetsledningssystemet behöver förändras ska ändringarna utföras på ett planerat sätt (se avsnitt 4.4).

Organisationen ska beakta:

a) syftet med förändringarna och deras tänkbara konsekvenser;

b) att funktionen hos kvalitetsledningssystemet bibehålls;

c) resursers tillgänglighet;

d) befintlig eller förändrad fördelning av ansvar och befogenheter.

7 Stöd

7.1 Resurser

7.1.1 Allmänt

Organisationen ska fastställa vilka resurser som behövs för att upprätta, införa, underhålla och ständigt förbättra sitt kvalitetsledningssystem. Organisationen ska även tillhandahålla dessa resurser.

Organisationen ska beakta:

a) förmåga och begränsningar hos befintliga interna resurser;

b) vad som behöver inhämtas från externa leverantörer.

7.1.2 Personella resurser

Organisationen ska bestämma och tillhandahålla nödvändiga personella resurser för ett verkningsfullt införande av kvalitetsledningssystemet samt för att styra och genomföra processerna.

7.1.3 Infrastruktur

Organisationen ska bestämma, tillhandahålla och underhålla den infrastruktur som är nödvändig för att genomföra processerna i syfte att uppnå överensstämmelse med krav på produkter och tjänster.

ANM. Infrastruktur kan innefatta:

a) byggnader och tillhörande försörjningssystem;

b) utrustning (både hårdvara och mjukvara);

c) transportresurser;

d) informations- och kommunikationsteknik.

7.1.4 Processmiljö

Organisationen ska bestämma, tillhandahålla och underhålla den miljö som är nödvändig för att genomföra processerna, så att överensstämmelse med krav på produkter och tjänster uppnås.

ANM. Lämplig miljö kan vara en kombination av mänskliga och fysiska faktorer, som:

a) sociala (t.ex. fritt från diskriminering och konfrontationer);

b) psykologiska (t.ex. stressdämpande, förebyggande av utbrändhet, emotionellt skyddande);

c) fysiska (t.ex. temperatur, värme, luftfuktighet, belysning, ventilation, hygien, buller).

Dessa faktorer kan variera avsevärt, beroende på vilka produkter och tjänster som erbjuds.

SIS single user license: Misch Management AB, Ordered by: mikael.schill@misch.se. Date: 2021-04-15

7.1.5 Resurser för övervakning och mätning

7.1.5.1 Allmänt

Organisationen ska bestämma och tillhandahålla de resurser som behövs för att säkerställa giltiga och tillförlitliga resultat, när övervakning eller mätning används för att verifiera att produkter och tjänster överensstämmer med kraven.

Organisationen ska säkerställa att de resurser som tillhandahålls:

a) är lämpliga för den specifika typ av övervakning och mätning som utförs;

b) underhålls så att det säkerställs att de förblir lämpliga för sitt ändamål.

Organisationen ska bevara lämplig dokumenterad information som bevis på att resurserna för övervakning och mätning är lämpliga för det avsedda ändamålet.

7.1.5.2 Spårbarhet vid mätning

När spårbarhet vid mätning är ett krav, eller när organisationen anser det vara en viktig del i att skapa förtroende för mätresultatens giltighet, ska mätutrustning:

a) med förutbestämda intervall, eller före användning, kalibreras och/eller verifieras mot mätnormaler som är spårbara till internationella eller nationella normaler. I de fall inga sådana normaler finns ska grunderna för kalibreringen eller verifieringen bevaras som dokumenterad information;

b) vara identifierad så att dess status kan avgöras;

c) skyddas mot justeringar, skada eller försämring som skulle göra kalibreringsstatus och efterföljande mätresultat ogiltiga.

Om mätutrustning befinns vara olämplig för sitt avsedda ändamål ska organisationen avgöra om giltigheten hos resultat från tidigare mätningar påverkats negativt, samt i nödvändig utsträckning vidta lämpliga åtgärder.

7.1.6 Organisationens kunskap

Organisationen ska bestämma den kunskap som är nödvändig för att genomföra processerna i syfte att uppnå överensstämmelse med krav på produkter och tjänster.

Denna kunskap ska underhållas och göras tillgänglig i nödvändig omfattning.

När organisationen hanterar förändrade behov och trender ska den beakta sin befintliga kunskap och bestämma hur eventuellt ytterligare nödvändig kunskap och uppdateringar ska inhämtas eller göras tillgängliga.

ANM. 1 Organisationens kunskap är specifik för organisationen och inhämtas genom erfarenhet. Det är information som används och delas för att uppnå organisationens mål.

ANM. 2 Organisationens kunskap kan vara baserad på:

a) interna källor (t.ex. immateriell egendom, kunskap baserad på erfarenhet, lärdomar från misslyckanden och från framgångsrika projekt, inhämtande samt delande av odokumenterad kunskap och erfarenhet, resultat av förbättringar av processer, produkter och tjänster);

b externa källor (t.ex. standarder, akademiska källor, konferenser, inhämtande av kunskap från kunder eller externa leverantörer).

SIS single user license: Misch Management AB, Ordered by: mikael.schill@misch.se. Date: 2021-04-15

7.2 Kompetens

Organisationen ska:

a) avgöra vilken kompetens som är nödvändig hos den eller de personer som arbetar för den och som påverkar kvalitetsledningssystemets prestanda och verkan;

b) säkerställa att dessa personer är kompetenta baserat på lämplig utbildning, upplärning eller erfarenhet;

c) vidta åtgärder, där så är tillämpligt, för att införskaffa den nödvändiga kompetensen och utvärdera verkan av de vidtagna åtgärderna;

d) bevara lämplig dokumenterad information som belägg för kompetens.

ANM. Tillämpliga åtgärder kan exempelvis vara att ge anställda möjlighet till vidareutbildning, mentorstöd eller andra arbetsuppgifter, eller att hyra in eller anlita kompetenta personer.

7.3 Medvetenhet

Organisationen ska säkerställa att personer som arbetar inom eller åt organisationen är medvetna om:

a) kvalitetspolicyn;

b) relevanta kvalitetsmål;

c) sina bidrag till ett väl fungerande kvalitetsledningssystem, inklusive fördelarna med att kvalitetsprestanda förbättras;

d) konsekvenserna av att inte uppfylla kraven i kvalitetsledningssystemet.

7.4 Kommunikation

Organisationen ska avgöra vilken intern och extern kommunikation som är relevant i fråga om kvalitetsledningssystemet. Detta innefattar:

a) vad kommunikationen ska handla om;

b) när kommunikationen ska ske;

c) med vem kommunikationen ska ske;

d) hur kommunikationen ska ske;

e) vem som har hand om kommunikationen.

7.5 Dokumenterad information

7.5.1 Allmänt

Organisationens kvalitetsledningssystem ska innefatta:

a) dokumenterad information som krävs enligt denna standard;

b) dokumenterad information som organisationen har bestämt är nödvändig för ett väl fungerande kvalitetsledningssystem.

ANM. Omfattningen av den dokumenterade informationen för ett kvalitetsledningssystem kan variera från en organisation till en annan beroende på:

SIS single user license: Misch Management AB, Ordered by: mikael.schill@misch.se. Date: 2021-04-15

— organisationens storlek och dess slag av aktiviteter, processer, produkter och tjänster;
— processernas komplexitet och samverkan;
— personers kompetens.

7.5.2 Skapande och uppdatering

När dokumenterad information skapas och uppdateras ska organisationen säkerställa lämplig:

a) identifiering och beskrivning (t.ex. rubrik, datum, författare eller referensnummer);

b) form (t.ex. språk, programvaruversion, grafik) och medium (t.ex. papper, elektroniskt format);

c) granskning och godkännande i fråga om lämplighet och tillräcklighet.

7.5.3 Styrning av dokumenterad information

7.5.3.1 Dokumenterad information som krävs av kvalitetsledningssystemet och av denna standard ska styras för att säkerställa att:

a) den är tillgänglig och lämplig för användning där den behövs och när den behövs;

b) den är tillräckligt skyddad (t.ex. mot förlust av konfidentialitet, olämplig användning eller förvanskning).

7.5.3.2 För denna styrning av dokumenterad information ska organisationen i tillämplig utsträckning behandla:

a) distribution, åtkomst, inhämtning och användning;

b) förvaring och bevarande, inklusive bevarande av läsbarhet;

c) styrning av ändringar (t.ex. versionshantering);

d) arkivering och gallring.

Dokumenterad information av externt ursprung, som organisationen har bestämt är nödvändig för planering och användning av kvalitetsledningssystemet ska i lämplig utsträckning identifieras och styras.

Dokumenterad information som bevaras som bevis på överensstämmelse ska skyddas från oavsiktlig ändring.

ANM. Åtkomst kan förutsätta att det tagits ett beslut om behörighet att endast få läsa den dokumenterade informationen, eller att både få läsa och ändra den dokumenterade informationen.

8 Verksamhet

8.1 Planering och styrning av verksamheten

Organisationen ska planera, införa och styra och kontrollera de processer (se avsnitt 4.4) som behövs för att uppfylla krav på att tillhandahålla produkter och tjänster, och utföra de åtgärder som anges i avsnitt 6 genom att:

a) bestämma kraven på produkter och tjänster;

b) upprätta kriterier för:

   1) dessa processer;

   2) att godkänna produkter och tjänster;

SIS single user license: Misch Management AB, Ordered by: mikael.schill@misch.se. Date: 2021-04-15

c) bestämma vilka resurser som behövs för att uppnå överensstämmelse med kraven på produkter och tjänster;

d) införa styrning och kontroll av processerna enligt kriterierna;

e) bestämma behovet av och i nödvändig utsträckning underhålla och bevara dokumenterad information för att:

   1) ge förtroende för att processerna utförts som planerats;

   2) visa att produkterna och tjänsterna överensstämmer med kraven.

Resultatet av denna planering ska vara lämpligt för organisationens verksamhet.

Organisationen ska styra och kontrollera planerade ändringar och granska konsekvenserna av oavsiktliga ändringar, samt i nödvändig utsträckning vidta åtgärder för att motverka negativa effekter.

Organisationen ska säkerställa att utkontrakterade (outsourcade) processer är styrda och kontrollerade (se avsnitt 8.4).

8.2 Krav avseende produkter och tjänster

8.2.1 Kommunikation med kund

Kommunikation med kund ska innefatta att:

a) tillhandahålla information om produkter och tjänster;

b) hantera förfrågningar, kontrakt eller order, inklusive ändringar;

c) inhämta återkoppling från kund om produkter och tjänster, inklusive klagomål från kund;

d) säkerställa hantering av kundegendom;

e) upprätta särskilda krav på åtgärder för att, när så är relevant, säkerställa avtalad leveransförmåga.

8.2.2 Bestämning av krav på produkter och tjänster

När organisationen bestämmer krav på de produkter och tjänster som kunderna ska erbjudas ska den säkerställa att:

a) kraven på produkterna och tjänsterna är definierade, vilket inbegriper:

   1) tillämpliga författningskrav;

   2) de krav som organisationen bedömer vara nödvändiga;

b) organisationen kan uppfylla de utfästelser om de produkter och tjänster den erbjuder.

8.2.3 Granskning av krav på produkter och tjänster

8.2.3.1 Organisationen ska säkerställa att den kan uppfylla kraven på de produkter och tjänster som ska erbjudas till kunder. Organisationen ska utföra en granskning innan den förbinder sig att leverera produkter och tjänster till en kund, och denna ska innefatta:

a) krav som specificeras av kunden, inklusive krav på leverans och aktiviteter efter leverans;

b) krav som inte angetts av kunden men som är nödvändiga med hänsyn till specificerad eller avsedd användning, när den är känd;

SIS single user license: Misch Management AB, Ordered by: mikael.schill@misch.se. Date: 2021-04-15

c) krav som specificerats av organisationen;

d) författningskrav tillämpliga på produkterna och tjänsterna;

e) krav i kontrakt eller beställning som skiljer sig från tidigare angivna krav.

Organisationen ska säkerställa att krav i kontrakt eller beställning som skiljer sig från tidigare specificerade krav klarläggs och åtgärdas.

Även om kunden inte framför något dokumenterat krav ska kundens krav ändå bekräftas av organisationen innan beställningen accepteras.

ANM. I vissa situationer, t.ex. vid försäljning över Internet, är det opraktiskt att göra en formell genomgång för varje order. Genomgången kan i stället avse relevant produktinformation, t.ex. kataloger.

8.2.3.2 Organisationen ska i tillämplig omfattning bevara dokumenterad information om:

a) resultaten av genomgången;

b) eventuellt nya krav på produkterna och tjänsterna.

8.2.4 Ändringar av krav på produkter och tjänster

När krav på produkter och tjänster ändras ska organisationen säkerställa att relevant dokumenterad information ändras, och att berörda personer informeras om de ändrade kraven.

8.3 Konstruktion och utveckling av produkter och tjänster

8.3.1 Allmänt

Organisationen ska upprätta, införa och underhålla en process för konstruktion och utveckling som är lämplig för att säkerställa efterföljande leverans av produkter och tjänster.

8.3.2 Planering av konstruktion och utveckling

När organisationen bestämmer faserna för, samt styrningen och kontrollen av, konstruktion och utveckling ska den beakta:

a) art, varaktighet och komplexitet hos konstruktions- och utvecklingsaktiviteterna;

b) de faser i processen som krävs (inklusive tillämplig granskning av konstruktions- och utvecklingsresultat);

c) de aktiviteter som krävs för verifiering och validering av konstruktions- och utvecklingsresultat;

d) ansvar och befogenheter i konstruktions- och utvecklingsprocessen;

e) behov av interna och externa resurser för konstruktion och utveckling av produkter och tjänster;

f) behov av att styra kontaktytor mellan aktörer som är involverade i konstruktions- och utvecklingsprocessen;

g) behov av att involvera kunder och berörda intressenter i konstruktions- och utvecklingsprocessen;

h) krav på efterföljande leverans av produkter och tjänster;

i) vilken nivå på styrning och kontroll av konstruktions- och utvecklingsprocessen som kunder och andra relevanta intressenter förväntar sig;

j) vilken dokumenterad information som är nödvändig för att visa att kraven på konstruktion och utveckling har uppfyllts.

SIS single user license: Misch Management AB, Ordered by: mikael.schill@misch.se. Date: 2021-04-15

8.3.3 Underlag för konstruktion och utveckling

Organisationen ska bestämma de krav som är väsentliga för de särskilda slag av produkter och tjänster som ska konstrueras och utvecklas. Organisationen ska beakta:

a) krav på funktion och prestanda;

b) information som erhållits från tidigare liknande konstruktions- och utvecklingsaktiviteter;

c) författningskrav;

d) standarder eller praxis som organisationen har förbundit sig att tillämpa;

e) tänkbara konsekvenser av fel beroende på typ av produkter eller tjänster.

Konstruktions- och utvecklingsunderlag ska vara fullständiga, otvetydiga och tillräckliga för ändamålet.

Motstridiga konstruktions- och utvecklingsunderlag ska klarläggas och åtgärdas.

Organisationen ska bevara dokumenterad information avseende konstruktions- och utvecklingsunderlag.

8.3.4 Styrning och kontroll av konstruktion och utveckling

Organisationen ska styra och kontrollera konstruktions- och utvecklingsprocessen för att säkerställa att:

a) de resultat som ska uppnås är definierade;

b) genomgångar utförs för att utvärdera hur väl resultaten av konstruktion och utveckling uppfyller ställda krav;

c) verifiering utförs för att säkerställa att resultaten av konstruktion och utveckling uppfyller kraven i underlagen;

d) validering utförs för att säkerställa att produkter och tjänster uppfyller kraven på specificerad tillämpning eller avsedd användning;

e) nödvändiga åtgärder vidtas för problem som upptäckts vid genomgång, verifiering eller validering;

f) dokumenterad information om dessa aktiviteter bevaras.

ANM. Genomgång, verifiering och validering av resultaten av konstruktion och utveckling har olika syften. De kan utföras och dokumenteras var för sig eller i kombination på olika sätt, alltefter vad som är lämpligt för organisationens produkter och tjänster.

8.3.5 Resultat av konstruktion och utveckling

Organisationen ska säkerställa att resultaten av konstruktion och utveckling:

a) uppfyller kraven i underlagen;

b) är lämpliga för efterföljande processer för leverans av produkter och tjänster;

c) i lämplig utsträckning innehåller eller hänvisar till krav på övervakning och mätning, samt acceptanskriterier;

d) anger de egenskaper hos produkter och tjänster som är väsentliga för avsedd användning och för säker och korrekt leverans.

Organisationen ska bevara dokumenterad information om resultaten av konstruktion och utveckling.

8.3.6 Konstruktions- och utvecklingsändringar

Organisationen ska identifiera, granska samt styra och kontrollera ändringar som görs under eller efter konstruktion och utveckling av produkter och tjänster. Detta ska ske i den omfattning som är nödvändig för att säkerställa att överensstämmelse med kraven inte påverkas negativt.

Organisationen ska bevara dokumenterad information om:

SIS single user license: Misch Management AB, Ordered by: mikael.schill@misch.se. Date: 2021-04-15

a) konstruktions- och utvecklingsändringar;

b) granskningsresultat;

c) godkännande av ändringar;

d) åtgärder som vidtagits för att förebygga oönskade effekter.

8.4 Styrning och kontroll av externt tillhandahållna processer, produkter och tjänster

8.4.1 Allmänt

Organisationen ska säkerställa att externt tillhandahållna processer, produkter och tjänster uppfyller ställda krav.

Organisationen ska bestämma den styrning och kontroll som ska tillämpas på externt tillhandahållna processer, produkter och tjänster när:

a) produkter och tjänster från externa leverantörer är avsedda att ingå i organisationens egna produkter och tjänster;

b) produkter och tjänster levereras direkt till kund från externa leverantörer för organisationens räkning;

c) organisationen beslutat att en process, eller del av en process, ska utföras av en extern leverantör.

Organisationen ska bestämma och tillämpa kriterier för utvärdering och val av externa leverantörer, samt för övervakning av prestanda och förnyad utvärdering. Detta ska baseras på leverantörernas förmåga att tillhandahålla processer, produkter och tjänster enligt krav. Organisationen ska bevara dokumenterad information om dessa aktiviteter och eventuellt nödvändiga åtgärder till följd av utvärderingarna.

8.4.2 Typ och omfattning av styrning och kontroll

Organisationen ska säkerställa att externt tillhandahållna processer, produkter och tjänster inte negativt påverkar organisationens förmåga att till sina kunder ständigt leverera produkter och tjänster som uppfyller ställda krav.

Organisationen ska:

a) säkerställa att externt tillhandahållna processer styrs och kontrolleras av organisationens kvalitetsledningssystem;

b) definiera den styrning och kontroll som den avser att tillämpa på både den externa leverantören och på resultatet;

c) beakta:

   1) de externt tillhandahållna processernas, produkternas och tjänsternas tänkbara inverkan på organisationens förmåga att ständigt uppfylla kundkrav och tillämpliga författningskrav;

   2) hur verkningsfull den styrning och kontroll är som tillämpas av den externa leverantören;

d) bestämma vilken verifiering eller vilka andra aktiviteter som är nödvändiga för att säkerställa att de externt tillhandahållna processerna, produkterna och tjänsterna uppfyller kraven.

8.4.3 Information till externa leverantörer

Organisationen ska säkerställa att kraven är tillräckliga och lämpliga innan de delges de externa leverantörerna.

Organisationen ska till externa leverantörer kommunicera sina krav på:

SIS single user license: Misch Management AB, Ordered by: mikael.schill@misch.se. Date: 2021-04-15

a) processer, produkter och tjänster som ska tillhandahållas;

b) godkännande av:

   1) produkter och tjänster;

   2) metoder, processer och utrustning;

   3) frisläppning av produkter och tjänster;

c) kompetens, inklusive eventuella individuella kvalifikationskrav;

d) den externa leverantörens samverkan med organisationen;

e) den styrning, kontroll och övervakning av den externa leverantörens prestanda som organisationen ska tillämpa;

f) den verifiering eller validering som organisationen, eller dess kund, avser att utföra hos den externa leverantören.

8.5 Framställning av produkter och utförande av tjänster

8.5.1 Styrning och kontroll vid framställning av produkter och utförande av tjänster

Organisationen ska framställa produkter och utföra tjänster under styrda och kontrollerade former. Detta innebär att organisationen i tillämplig utsträckning ska:

a) ha tillgång till dokumenterad information som definierar:

   1) egenskaper hos de produkter och tjänster som ska erbjudas eller de aktiviteter som ska utföras;

   2) de resultat som ska uppnås;

b) ha tillgång till och använda lämpliga resurser för övervakning och mätning;

c) införa övervakning och mätning, för att vid lämpliga tillfällen verifiera att kriterier för styrning och kontroll av processer eller deras resultat har uppfyllts samt att produkter och tjänster överensstämmer med acceptanskriterier;

d) använda lämplig infrastruktur och miljö för att genomföra processer;

e) tillsätta kompetent personal och specificera relevanta kvalifikationskrav;

f) validera och regelbundet omvalidera förmågan hos processer att uppnå planerade resultat för framställande av produkter och utförande av tjänster, där resultatet inte kan verifieras genom efterföljande övervakning eller mätning;

g) införa åtgärder för att förebygga mänskliga misstag;

h) utföra frisläppning, leverans samt aktiviteter efter leverans.

8.5.2 Identifikation och spårbarhet

Organisationen ska använda lämpliga sätt att identifiera resultat från processer när det är nödvändigt för att säkerställa överensstämmelse hos produkter och tjänster.

Organisationen ska identifiera status för dessa resultat med hänsyn till krav på övervakning och mätning under hela framställningen av produkter och utförandet av tjänster.

SIS single user license: Misch Management AB, Ordered by: mikael.schill@misch.se. Date: 2021-04-15

Organisationen ska, när spårbarhet är ett krav, styra och kontrollera den unika identifieringen av resultaten och bevara den dokumenterade information som är nödvändig för att möjliggöra spårbarhet.

8.5.3 Kunders eller externa leverantörers egendom

Organisationen ska iaktta varsamhet med kunders eller externa leverantörers egendom när denna är under organisationens uppsikt eller används av organisationen.

Organisationen ska identifiera, verifiera, skydda och svara för säkerheten för kunders och externa leverantörers egendom som tillhandahållits för användning eller för att ingå i produkter eller tjänster.

Om kunds eller extern leverantörs egendom förloras, skadas eller befinns vara olämplig för användning ska organisationen rapportera detta till kunden eller den externa leverantören och bevara dokumenterad information om det inträffade.

ANM. En kunds eller extern leverantörs egendom kan utgöras av material, komponenter, verktyg och utrustning, lokaler, immateriell egendom och personuppgifter.

8.5.4 Bevarande

Organisationen ska, i den utsträckning som är nödvändig för att säkerställa överensstämmelse med krav, bevara de processresultat som uppkommer under framställning av produkter och utförande av tjänster.

ANM. Bevarandet kan innefatta identifiering, hantering, motverkande av kontaminering, förpackning, förvaring, överföring eller transport samt skydd.

8.5.5 Aktiviteter efter leverans

Organisationen ska uppfylla produkt- och tjänsteanknutna krav på aktiviteter efter leverans.

När organisationen bestämmer omfattningen av aktiviteter som krävs efter leverans ska den beakta:

a) författningskrav;

b) tänkbara oönskade konsekvenser kopplade till produkter och tjänster;

c) produkters och tjänsters art, användning och avsedda livslängd;

d) kundkrav;

e) återkoppling från kund.

ANM. Aktiviteter efter leverans kan innefatta åtgärder till följd av garantivillkor, åtaganden enligt avtal, såsom underhållstjänster, eller tilläggstjänster, såsom återvinning eller kvittblivning.

8.5.6 Styrning och kontroll av ändringar

Organisationen ska, i den utsträckning som är nödvändig, granska, styra och kontrollera ändringar vid framställning av produkter och utförande av tjänster. Detta för att säkerställa fortsatt överensstämmelse med krav.

Organisationen ska bevara dokumenterad information som visar resultaten från granskning av ändringar, den eller de personer som godkänt ändringarna samt eventuellt nödvändiga åtgärder som vidtagits till följd av granskningen.

8.6 Frisläppning av produkter och tjänster

Organisationen ska, när så är lämpligt, genomföra planerade aktiviteter för att verifiera att kraven på produkter och tjänster har uppfyllts.

SIS single user license: Misch Management AB, Ordered by: mikael.schill@misch.se. Date: 2021-04-15

Frisläppning av produkter och tjänster till kunden ska inte ske innan planerade aktiviteter har slutförts på ett tillfredsställande sätt. Undantag kan göras om frisläppningen godkänts av en behörig instans samt av kunden om så är tillämpligt.

Organisationen ska bevara dokumenterad information om frisläppning av produkter och tjänster. Den dokumenterade informationen ska innefatta:

a) bevis på överensstämmelse med acceptanskriterier;

b) spårbarhet till den eller de personer som godkänt frisläppningen.

8.7 Styrning och kontroll av avvikande processresultat

8.7.1 Organisationen ska säkerställa att avvikande processresultat, dvs. sådana som inte uppfyller ställda krav, identifieras, styrs och kontrolleras, så att oavsiktlig användning eller leverans förhindras.

Organisationen ska vidta lämpliga åtgärder utifrån avvikelsens art och dess inverkan på produkternas och tjänsternas överensstämmelse med krav. Detta ska även omfatta avvikande produkter och tjänster som upptäcks efter att produkter levererats samt under eller efter utförande av tjänster.

Organisationen ska hantera avvikande processresultat på ett eller flera av följande sätt:

a) korrigera;

b) utsortera, avskilja, returnera eller ställa in en leverans av produkter och tjänster;

c) informera kunden;

d) inhämta godkännande för leverans under dispens.

Överensstämmelse med kraven ska verifieras när avvikande processresultat korrigeras.

8.7.2 Organisationen ska bevara dokumenterad information som:

a) beskriver avvikelsen;

b) beskriver vidtagna åtgärder;

c) beskriver erhållna leveransdispenser;

d) visar vilken ansvarig instans som beslutat om åtgärd för avvikelsen.

9 Utvärdering av prestanda

9.1 Övervakning, mätning, analys och utvärdering

9.1.1 Allmänt

Organisationen ska avgöra:

a) vad som behöver övervakas och mätas;

b) vilka metoder som i tillämplig utsträckning behövs för övervakning, mätning, analys och utvärdering för att säkerställa tillförlitliga resultat;

c) när övervakning och mätning ska utföras;

d) när resultaten från övervakning och mätning ska analyseras och utvärderas.

SIS single user license: Misch Management AB, Ordered by: mikael.schill@misch.se. Date: 2021-04-15

Organisationen ska utvärdera kvalitetsprestanda och verkan hos kvalitetsledningssystemet.

Organisationen ska bevara lämplig dokumenterad information som visar resultaten.

9.1.2 Kundtillfredsställelse

Organisationen ska övervaka kunders uppfattning om i vilken utsträckning deras behov och förväntningar har uppfyllts. Organisationen ska fastställa metoder för att inhämta, övervaka och granska sådan information.

ANM. Exempel på övervakning av kunders uppfattning kan innefatta kundenkäter, återkoppling från kunder rörande levererade produkter eller tjänster, möten med kunder, analys av marknadsandelar, beröm, garantianspråk och rapporter från återförsäljare.

9.1.3 Analys och utvärdering

Organisationen ska analysera och utvärdera lämpliga data och information som härrör från övervakning och mätning.

Resultaten av analysen ska användas för att utvärdera:

a) produkternas och tjänsternas överensstämmelse med krav;

b) graden av kundtillfredsställelse;

c) kvalitetsledningssystemets prestanda och verkan;

d) om planerade åtgärder har vidtagits verkningsfullt;

e) verkan av åtgärder för hantering av risker och möjligheter;

f) externa leverantörers prestanda;

g) behovet av förbättring av kvalitetsledningssystemet.

ANM. Metoder för analys av data kan inkludera statistiska metoder.

9.2 Intern revision

9.2.1 Organisationen ska med planerade intervall genomföra interna revisioner för att få information om huruvida kvalitetsledningssystemet:

a) överensstämmer med:

   1) organisationens egna krav på sitt kvalitetsledningssystem;

   2) kraven i denna standard;

b) har införts och underhållits på ett ändamålsenligt sätt.

9.2.2 Organisationen ska:

a) planera, upprätta, införa och underhålla revisionsprogram, vilket innefattar frekvens, metoder, ansvar, planeringskrav och rapportering, vilka ska ta hänsyn till betydelsen av berörda processer, ändringar som påverkar organisationen och resultaten vid tidigare revisioner;

b) definiera revisionskriterier och omfattning för varje revision;

c) välja revisorer och genomföra revisioner på ett sätt som säkerställer revisionsprocessens objektivitet och oberoende;

SIS single user license: Misch Management AB, Ordered by: mikael.schill@misch.se. Date: 2021-04-15

d) säkerställa att revisionsresultaten rapporteras till relevanta ledningsfunktioner;

e) utan onödigt dröjsmål vidta lämpliga korrigeringar och korrigerande åtgärder;

f) bevara dokumenterad information som visar genomförandet av revisionsprogrammet och revisionsresultaten.

ANM. Se SS-EN ISO 19011 för vägledning.

9.3 Ledningens genomgång

9.3.1 Allmänt

Högsta ledningen ska med planerade intervall ha en genomgång av organisationens kvalitetsledningssystem för att säkerställa systemets fortsatta lämplighet, tillräcklighet, verkan och överensstämmelse med organisationens strategiska inriktning.

9.3.2 Underlag för ledningens genomgång

Ledningens genomgång ska planeras och genomföras med beaktande av:

a) status för åtgärder som beslutats vid ledningens tidigare genomgångar;

b) ändringar av externa och interna frågor som är relevanta för kvalitetsledningssystemet;

c) information om kvalitetsprestanda och verkan, vilket innefattar trender i fråga om:

   1) kundtillfredsställelse och återkoppling från relevanta intressenter;

   2) i vilken utsträckning kvalitetsmålen har uppnåtts;

   3) processprestanda och produkternas och tjänsternas överensstämmelse med krav;

   4) avvikelser och korrigerande åtgärder;

   5) resultat från övervakning och mätning;

   6) revisionsresultat;

   7) externa leverantörers prestanda;

d) resursers tillräcklighet;

e) verkan av åtgärder för hantering av risker och möjligheter (se avsnitt 6.1);

f) möjligheter till förbättring.

9.3.3 Resultat av ledningens genomgång

Ledningens genomgång ska resultera i bl.a. beslut eller åtgärder som rör:

a) möjligheter till förbättring;

b) behov av ändringar i kvalitetsledningssystemet;

c) resursbehov.

Organisationen ska bevara dokumenterad information som visar resultaten av ledningens genomgångar.

SIS single user license: Misch Management AB, Ordered by: mikael.schill@misch.se. Date: 2021-04-15

10 Förbättringar

10.1 Allmänt

Organisationen ska bestämma och välja förbättringsmöjligheter samt vidta eventuellt nödvändiga åtgärder för att uppfylla kundkrav och öka kundtillfredsställelsen.

Åtgärderna ska innefatta:

a) förbättring av produkter och tjänster så att kraven uppfylls och framtida behov och förväntningar hanteras;

b) korrigering, förebyggande eller minskning av oönskade effekter;

c) förbättring av kvalitetsledningssystemets prestanda och verkan.

ANM. Exempel på förbättringar kan vara korrigeringar, korrigerande åtgärder, ständiga förbättringar, genomgripande förändringar, innovationer och omorganisationer.

10.2 Avvikelse och korrigerande åtgärd

10.2.1 När en avvikelse inträffar (inklusive de som uppkommer till följd av klagomål) ska organisationen:

a) reagera på avvikelsen och i tillämplig utsträckning:

   1) vidta åtgärder för att hantera och korrigera den;

   2) hantera konsekvenserna;

b) utvärdera behovet av åtgärder för att eliminera orsakerna till avvikelsen, så att den inte inträffar på nytt eller på annat håll, genom att:

   1) granska och analysera avvikelsen;

   2) fastställa orsakerna till avvikelsen;

   3) undersöka om liknande avvikelser finns eller skulle kunna inträffa;

c) vidta nödvändiga åtgärder;

d) granska vilken verkan genomförda korrigerande åtgärder har haft;

e) uppdatera risker och möjligheter som fastställts under planeringen, om det är nödvändigt;

f) göra ändringar i kvalitetsledningssystemet, om det är nödvändigt.

Korrigerande åtgärder ska stå i proportion till konsekvenserna av de påträffade avvikelserna.

10.2.2 Organisationen ska bevara dokumenterad information som visar:

a) arten av avvikelser och åtgärder som vidtagits i efterhand;

b) resultaten av korrigerande åtgärder.

10.3 Ständig förbättring

Organisationen ska ständigt förbättra lämpligheten, tillräckligheten och verkan av sitt kvalitetsledningssystem.

Organisationen ska beakta resultaten av analys och utvärdering samt resultatet från ledningens genomgång för att avgöra om det finns behov eller möjligheter som ska hanteras inom ramen för ständig förbättring.

SIS single user license: Misch Management AB, Ordered by: mikael.schill@misch.se. Date: 2021-04-15

Bilaga A
(informativ)

Förtydligande av ny struktur, ny terminologi och nya begrepp

A.1 Struktur och terminologi

Avsnittsstrukturen (dvs. avsnittsföljden) och en del av terminologin i denna utgåva av denna standard har ändrats jämfört med den föregående utgåvan (SS-EN ISO 9001:2008; i fortsättningen skrivs inte ”SS-EN” ut), i syfte att skapa bättre överensstämmelse med andra standarder för ledningssystem.

Det finns inget krav i denna standard på att dess struktur eller terminologi ska tillämpas på den dokumenterade informationen i en organisations kvalitetsledningssystem.

Avsnittsstrukturen är avsedd att ge en sammanhängande presentation av krav, snarare än en modell för att dokumentera en organisations policyer, mål och processer. Struktur och innehåll i den dokumenterade informationen som rör kvalitetsledningssystem kan ofta vara mer relevant för användare av informationen om denna omfattar både de processer som tillämpas av organisationen och information som underhålls av andra skäl.

Det finns inget krav på att de termer en organisation använder ska ersättas med termer som i denna standard används för att specificera krav på kvalitetsledningssystemet. Organisationen kan välja att använda termer som passar sin verksamhet (t.ex. välja ”styrande och redovisande dokument”, ”dokumentation” eller ”protokoll” i stället för ”dokumenterad information” eller ”leverantör”, ”partner” eller ”säljare” i stället för ”extern leverantör”). Tabell A.1 visar de viktigaste skillnaderna i terminologi mellan denna standard och den föregående utgåvan.

Tabell A.1 – Viktigaste skillnader i terminologi mellan ISO 9001:2008 och ISO 9001:2015

ISO 9001:2008	ISO 9001:2015
Produkter	Produkter och tjänster
Undantag	Används inte. (Se avsnitt A.5 för förtydligande av tillämplighet.)
Ledningens representant	Används inte. (Liknande ansvarsområden och befogenheter tilldelas. Det är inget krav på en ledningens representant.)
Dokumentation, kvalitetsmanual, dokumenterade rutiner, specificerande och redovisande dokument	Dokumenterad information
Verksamhetsmiljö	Processmiljö
Utrustning för övervakning och mätning	Resurser för övervakning och mätning
Inköpt produkt	Externt tillhandahållna produkter och tjänster
Leverantör	Extern leverantör

A.2 Produkter och tjänster

I ISO 9001:2008 används termen ”produkt” för att inkludera samtliga typer av produkter. I denna utgåva av denna standard används uttrycket ”produkter och tjänster” som innefattar alla produktkategorier (t.ex. hårdvara, mjukvara, processindustriprodukter och tjänster).

SIS single user license: Misch Management AB, Ordered by: mikael.schill@misch.se. Date: 2021-04-15

Termen ”tjänst” har specifikt inkluderats för att tydliggöra skillnaderna mellan produkter och tjänster vid tillämpningen av vissa krav. Kännetecknande för en tjänst är att minst en del av resultaten uppkommer i kontaktytan mot kunden. Detta innebär exempelvis att det kanske inte är möjligt att bekräfta överensstämmelse med kraven innan tjänsten levererats.

I de flesta fall används produkter och tjänster tillsammans. Det som organisationer i regel erbjuder kunder, eller som levereras till kunder av externa leverantörer, innefattar både produkter och tjänster. Exempelvis kan en materiell eller immateriell produkt ha någon tillhörande tjänst, eller en tjänst kan ha någon tillhörande materiell eller immateriell produkt.

A.3 Förståelse för intressenters behov och förväntningar

Avsnitt 4.2 specificerar kraven på organisationen att bestämma vilka intressenter som är relevanta för kvalitetsledningssystemet samt dessa intressenters krav. Avsnitt 4.2 innebär dock inte att kraven på kvalitetsledningssystem sträcker sig utanför omfattningen av denna standard. Som angivet i avsnittet om omfattning är denna standard tillämplig när en organisation behöver visa sin förmåga att ständigt erbjuda produkter och tjänster som uppfyller kundkrav och tillämpliga författningskrav, och har som mål att förbättra kundtillfredsställelsen.

Det finns i denna standard inget krav på att organisationen ska beakta intressenter när den har bestämt att dessa intressenter inte är relevanta för dess kvalitetsledningssystem. Det är organisationen som avgör om ett visst krav från en relevant intressent är relevant för organisationens kvalitetsledningssystem.

A.4 Riskbaserat tänkande

Begreppet riskbaserat tänkande har varit underförstått i tidigare utgåvor av denna standard, t.ex. genom krav på planering, granskning och förbättring. Denna standard specificerar krav på organisationen att förstå sina förutsättningar (se avsnitt 4.1) och bestämma risker som underlag för planering (se avsnitt 6.1). Detta innebär att riskbaserat tänkande tillämpas när processer för kvalitetsledningssystem planeras och införs (se avsnitt 4.4), vilket kommer att bidra till att avgöra omfattningen av dokumenterad information.

Ett viktigt ändamål med ett kvalitetsledningssystem är att det ska fungera som ett förebyggande verktyg. Därför har denna standard inget separat avsnitt om förebyggande åtgärder. Begreppet ”förebyggande åtgärd” kommer till uttryck genom användning av riskbaserat tänkande vid formulering av kvalitetsledningssystemets krav.

Det riskbaserade tänkande som tillämpas i denna standard har möjliggjort en viss minskning av föreskrivande krav, vilka ersatts med prestandabaserade krav. Flexibiliteten är större än i ISO 9001:2008 i fråga om krav på processer, dokumenterad information och ansvarsområden inom organisationen.

Även om avsnitt 6.1 specificerar att organisationen ska planera åtgärder för att hantera risker, finns inget krav på formella metoder för riskhantering eller på en dokumenterad riskhanteringsprocess. Organisationer kan besluta om de ska utveckla mer omfattande metoder för riskhantering än vad som krävs enligt denna standard, t.ex. genom användning av andra vägledningar eller standarder.

Alla processer i ett kvalitetsledningssystem har inte samma risknivå när det gäller organisationens förmåga att uppnå sina mål. Verkan av osäkerhet är inte heller densamma för alla organisationer. Enligt kraven i avsnitt 6.1 ansvarar organisationen för sin tillämpning av riskbaserat tänkande och för de åtgärder den vidtar för att hantera risk, inklusive om dokumenterad information ska bevaras som belägg för riskbedömningen.

SIS single user license: Misch Management AB, Ordered by: mikael.schill@misch.se. Date: 2021-04-15

A.5 Tillämplighet

Denna standard hänvisar inte till ”undantag” i fråga om tillämpligheten av dess krav på organisationens kvalitetsledningssystem. En organisation kan ändå behöva granska kravens tillämplighet beroende på organisationens storlek eller komplexitet, den ledningsmodell som används, omfattningen av organisationens aktiviteter samt de slag av risker och möjligheter som den möter.

Kraven på tillämplighet behandlas i avsnitt 4.3, som definierar de förutsättningar under vilka en organisation kan besluta att ett krav inte kan tillämpas på någon av de processer som omfattas av dess kvalitetsledningssystem. Organisationen kan besluta att ett krav inte är tillämpligt endast om beslutet kommer att medföra att överensstämmelse med krav på produkter och tjänster ändå uppnås.

A.6 Dokumenterad information

Som ett led i att skapa bättre överensstämmelse med andra ledningssystemstandarder har ett gemensamt avsnitt om ”dokumenterad information” antagits, utan signifikanta ändringar eller tillägg (se avsnitt 7.5). Där så varit lämpligt har text på andra ställen i denna standard anpassats till avsnittets krav. Följaktligen används ”dokumenterad information” för alla dokumentkrav.

Där SS-EN ISO 9001:2008 använde specifik terminologi, som ”dokument” eller ”dokumenterade rutiner”, ”kvalitetsmanual” eller ”kvalitetsplan”, definierar denna utgåva av standarden krav på att ”underhålla dokumenterad information”.

Där SS-EN ISO 9001:2008 använde termen ”redovisande dokument” för dokument som behövs för att visa överensstämmelse med krav, uttrycks nu detta som ett krav på att ”bevara dokumenterad information”. Organisationen ansvarar för att bestämma vilken dokumenterad information som behöver bevaras, hur länge den ska bevaras samt vilket medium som ska användas för att bevara den.

Ett krav på att ”underhålla” dokumenterad information utesluter inte möjligheten att organisationen också kan behöva ”bevara” viss dokumenterad information för ett speciellt syfte, t.ex. att bevara tidigare versioner av den.

Där denna standard hänvisar till ”information” i stället för till ”dokumenterad information” (t.ex. i avsnitt 4.1: ”Organisationen ska övervaka och granska information om dessa externa och interna frågor.”) finns inget krav på att denna information ska vara dokumenterad. I sådana situationer kan organisationen bestämma om det är nödvändigt eller lämpligt att underhålla dokumenterad information.

A.7 Organisationens kunskaper

I avsnitt 7.1.6 behandlas behovet av att bestämma och hantera de kunskaper som upprätthålls inom organisationen för att säkerställa att processerna genomförs på avsett vis och för att uppnå överensstämmelse med krav på produkter och tjänster.

Krav på kunskaper inom organisationen har introducerats i syfte att:

a) skydda organisationen från förlust av kunskaper, t.ex.

   — till följd av personalomsättning;

   — till följd av underlåtenhet att inhämta och dela information;

b) uppmuntra organisationen att inhämta kunskaper, t.ex. genom

   — lärande av erfarenhet;

   — mentorskap;

   — benchmarking.

SIS single user license: Misch Management AB, Ordered by: mikael.schill@misch.se. Date: 2021-04-15

A.8 Styrning och kontroll av externt tillhandahållna produkter och tjänster

Alla former av externt tillhandahållna produkter och tjänster behandlas i avsnitt 8.4, t.ex. genom:

a) inköp från en extern leverantör;

b) arrangemang med en samarbetspartner;

c) utkontraktering (outsourcing) av processer till en extern leverantör.

Utkontraktering är alltid i grunden huvudsakligen en tjänst, eftersom det är nödvändigt att minst en aktivitet utförs i kontaktytan mellan leverantören och organisationen.

Vilken styrning och kontroll som krävs för externt tillhandahållande kan variera mycket, beroende på produkternas och tjänsternas art. Organisationen kan tillämpa riskbaserat tänkande för att bestämma lämplig typ och omfattning för styrning av externa leverantörer och externt tillhandahållna produkter och tjänster.

SIS single user license: Misch Management AB, Ordered by: mikael.schill@misch.se. Date: 2021-04-15

Bilaga B
(informativ)

Andra internationella standarder för kvalitetsledning och kvalitetsledningssystem, utvecklade av ISO/TC 176

De internationella standarder som beskrivs i denna bilaga har utvecklats av ISO/TC 176 för att tillhandahålla information till stöd för organisationer som tillämpar denna standard, och för att ge vägledning för organisationer som väljer att gå utöver dess krav. Vägledning eller krav i de dokument som är listade i denna bilaga innebär inte tillägg till eller ändring av kraven i denna standard.

Tabell B.1 visar förhållandet mellan dessa standarder och relevanta avsnitt i denna standard.

Denna bilaga innefattar ingen hänvisning till branschspecifika standarder för kvalitetsledningssystem, utvecklade av ISO/TC 176.

Denna standard är en av de tre grundstandarder som utvecklats av ISO/TC 176.

— ISO 9000 *Quality management systems — Fundamentals and vocabulary* ger nödvändig bakgrund för korrekt förståelse och införande av denna standard. Principerna för kvalitetsledning beskrivs i detalj i ISO 9000 och har beaktats under utarbetandet av denna standard. Dessa principer är inte i sig krav, men utgör grunden för kraven som specificeras i denna standard. I ISO 9000 finns också termer, definitioner och begrepp som används i denna standard.

— ISO 9001 (denna standard, egentligen SS-EN ISO 9001) specificerar krav främst avsedda att skapa förtroende för de produkter och tjänster en organisation erbjuder och därmed förbättra kundtillfredsställelsen. Korrekt införande och tillämpning av den kan också förväntas medföra andra fördelar för organisationen, som förbättrad intern kommunikation, bättre förståelse och bättre styrning och kontroll av organisationens processer.

— ISO 9004 *Managing for the sustained success of an organization — A quality management approach* ger vägledning för organisationer som väljer att gå längre än vad som krävs i denna standard, i syfte att hantera fler områden som kan medföra förbättring av organisationens övergripande prestanda. ISO 9004 innefattar en metod för egenbedömning som gör det möjligt för en organisation att utvärdera mognadsgraden hos sitt kvalitetsledningssystem.

De internationella standarder som nämns nedan kan hjälpa organisationer som upprättar eller vill förbättra kvalitetsledningssystem, processer eller aktiviteter.

— ISO 10001 *Quality management — Customer satisfaction — Guidelines for codes of conduct for organizations* ger vägledning för en organisation i att bestämma om dess åtgärder för kundtillfredsställelse uppfyller kundernas behov och förväntningar. Användning av den kan förbättra kundernas förtroende för en organisation och förbättra kundernas förståelse för vad de kan vänta sig av en organisation, vilket minskar risken för missförstånd och klagomål.

— ISO 10002 *Quality management — Customer satisfaction — Guidelines for complaints handling in organizations* ger vägledning om processen att hantera klagomål genom att erkänna och hantera den klagandes behov och förväntningar och lösa mottagna klagomål. ISO 10002 specificerar en öppen, lättanvänd process för klagomålshantering, inklusive utbildning av personal. Den ger också vägledning för mindre företag.

— ISO 10003 *Quality management — Customer satisfaction — Guidelines for dispute resolution external to organizations* ger vägledning om verkningsfull och effektiv extern tvistlösning av produktrelaterade klagomål. Tvistlösning ger en lösningsmöjlighet då organisationer inte åtgärdar ett klagomål internt. De flesta klagomål kan framgångsrikt lösas inom organisationen, utan konflikter eller motsättningar.

SIS single user license: Misch Management AB, Ordered by: mikael.schill@misch.se. Date: 2021-04-15

— ISO 10004 *Quality management — Customer satisfaction — Guidelines for monitoring and measuring* innehåller vägledning om åtgärder avsedda att förbättra kundtillfredsställelsen och identifiera möjligheter till förbättring av produkter, processer och attribut som kunderna uppskattar. Sådana åtgärder kan stärka kundlojaliteten och bidra till att behålla kunder.

— ISO 10005 *Quality management systems — Guidelines for quality plans* ger vägledning för att upprätta och använda kvalitetsplaner som ett medel för att samordna krav på processer, produkter, projekt eller kontrakt med arbetsmetoder och tillvägagångssätt som stöder framtagning av produkter. Fördelar med att upprätta en kvalitetsplan är bättre förtroende för att krav kommer att uppfyllas, att processer är styrda, samt den motivation som kan skapas hos berörda parter.

— ISO 10006 *Quality management systems — Guidelines for quality management in projects* är tillämplig på projekt, från små till stora, från enkla till komplexa, från enskilda projekt till delprojekt i en projektportfölj. ISO 10006 är avsedd att användas av projektledare och personal som behöver säkerställa att deras organisation tillämpar de tillvägagångssätt som anges i ISO:s portfölj av standarder för kvalitetsledningssystem.

— ISO 10007 *Quality management systems — Guidelines for configuration management* är avsedd att hjälpa organisationer att tillämpa konfigurationshantering för den tekniska och administrativa ledningen under en produkts livscykel. Konfigurationshantering kan användas för att uppfylla de krav på produktidentifiering och spårbarhet som specificeras i ISO 10007.

— ISO 10008 *Quality management — Customer satisfaction — Guidelines for business-to-consumer electronic commerce transactions* ger vägledning för hur organisationer kan införa verkningsfulla och effektiva system för elektronisk handel mellan företag och konsument (business-to-consumer electronic commerce transaction (B2C ECT), och därmed ge konsumenter underlag för ökat förtroende för B2C ECT-system, förbättra organisationers förmåga att tillfredsställa konsumenter och bidra till att minska förekomsten av klagomål och tvister.

— ISO 10012 *Measurement management systems — Requirements for measurement processes and measuring equipment* ger vägledning om hantering av mätprocesser och metrologisk bekräftelse av mätutrustning, som används för att ge stöd åt och visa att metrologiska krav uppfylls. ISO 10012 anger kvalitetsledningskriterier för ledningssystem avseende mätning för att säkerställa att metrologiska krav uppfylls.

— ISO/TR 10013 *Guidelines for quality management system documentation* innehåller vägledning om utveckling och underhåll av nödvändig dokumentation för ett kvalitetsledningssystem. ISO/TR 10013 kan användas för att dokumentera andra ledningssystem än de som omfattas av ISO:s portfölj av standarder för kvalitetsledningssystem, t.ex. miljöledningssystem och ledningssystem för säkerhet.

— ISO 10014 Quality *management — Guidelines for realizing financial and economic benefits* är avsedd för den högsta ledningen. Den innehåller vägledning i att uppnå finansiella och ekonomiska fördelar genom tillämpning av kvalitetsledningsprinciper. Den underlättar tillämpning av ledningsprinciper och val av metoder och verktyg som möjliggör hållbar framgång för en organisation.

— ISO 10015 *Quality management — Guidelines for training* innehåller vägledning avsedd att hjälpa organisationer att hantera frågor relaterade till utbildning. ISO 10015 kan tillämpas när vägledning behövs för att tolka hänvisningar till ”utbildning” i ISO:s portfölj av standarder för kvalitetsledningssystem. Varje hänvisning till ”utbildning” i standarden innefattar all slags utbildning.

— ISO/TR 10017 *Guidance on statistical techniques for ISO 9001:2000* förklarar statistiska metoder som tillämpas för den variabilitet som kan observeras i processers beteende och resultat, även under till synes stabila förhållanden. Statistiska metoder möjliggör bättre användning av data som hjälp vid beslutsfattande, och bidrar därmed till att ständigt förbättra kvaliteten på produkter och processer för att uppnå kundtillfredsställelse.

— ISO 10018 *Quality management — Guidelines on people involvement and competence* innehåller vägledning som syftar till att påverka medarbetares engagemang och kompetens. Ett kvalitetsledningssystem är beroende av engagemanget hos kompetenta medarbetare och hur de introduceras och integreras i organisationen. Det är viktigt att identifiera, utveckla och utvärdera de kunskaper och färdigheter, det beteende och den processmiljö som krävs.

SIS single user license: Misch Management AB, Ordered by: mikael.schill@misch.se. Date: 2021-04-15

— ISO 10019 *Guidelines for the selection of quality management system consultants and use of their services* ger vägledning om konsulter för kvalitetsledningssystem och användning av deras tjänster. Den ger vägledning om processen för utvärdering av kompetensen hos en konsult för kvalitetsledningssystem och skapar förtroende för att organisationens behov och förväntningar på konsultens tjänster kommer att uppfyllas.

— ISO 19011 *Guidelines for auditing management systems* ger vägledning för hantering av revisionsprogram, för planering och utförande av revision av ledningssystemet, liksom för kompetens hos och utvärdering av en revisor och en revisionsgrupp. ISO 19011 är avsedd att tillämpas på revisorer, organisationer som inför ledningssystem och organisationer som behöver revidera ledningssystem.

Tabell B.1 – Förhållande mellan andra internationella standarder för kvalitetsledning och kvalitetsledningssystem och avsnitten i denna standard

Annan internationell standard	Avsnitt i denna standard						
	4	5	6	7	8	9	10
ISO 9000	Alla	Alla	Alla	Alla	Alla	Alla	Alla
ISO 9004	Alla	Alla	Alla	Alla	Alla	Alla	Alla
ISO 10001					8.2.2, 8.5.1	9.1.2	
ISO 10002					8.2.1	9.1.2	10.2.1
ISO 10003						9.1.2	
ISO 10004						9.1.2, 9.1.3	
ISO 10005		5.3	6.1, 6.2	Alla	Alla	9.1	10.2
ISO 10006	Alla	Alla	Alla	Alla	Alla	Alla	Alla
ISO 10007					8.5.2		
ISO 10008	Alla	Alla	Alla	Alla	Alla	Alla	Alla
ISO 10012				7.1.5			
ISO/TR 10013				7.5			
ISO 10014	Alla	Alla	Alla	Alla	Alla	Alla	Alla
ISO 10015				7.2			
ISO/TR 10017			6.1	7.1.5		9.1	
ISO 10018	Alla	Alla	Alla	Alla	Alla	Alla	Alla
ISO 10019					8.4		
ISO 19011						9.2	
ANM. ”Alla” anger att alla underavsnitt i detta specifika avsnitt av ISO 9001 är relaterade till den i vänster kolumn angivna standarden.							

SIS single user license: Misch Management AB, Ordered by: mikael.schill@misch.se. Date: 2021-04-15

Litteraturförteckning

[1] ISO 9004, *Managing for the sustained success of an organization — A quality management approach*

Svensk ANM. ISO 9004:2009 är översatt och fastställd som svensk standard SS-EN ISO 9004, utgåva 1, *Ledning av en organisation för hållbar framgång – En modell baserad på kvalitetsledning (ISO 9004:2009).*

[2] ISO 10001, *Quality management — Customer satisfaction — Guidelines for codes of conduct for organizations*

Svensk ANM. Denna standard är översatt och fastställd som svensk standard SS-ISO 10001:2008, *Kvalitetsledning – Kundtillfredsställelse – Vägledning om etisk kod för organisationer (ISO 10001:2007, IDT).*

[3] ISO 10002, *Quality management — Customer satisfaction — Guidelines for complaints handling in organizations*

Svensk ANM. Denna standard är översatt och fastställd som svensk standard SS-ISO 10002:2015, *Kvalitetsledning – Kundtillfredsställelse – Vägledning för behandling av klagomål inom organisationer (ISO10002:2014, IDT).*

[4] ISO 10003, *Quality management — Customer satisfaction — Guidelines for dispute resolution external to organizations*

Svensk ANM. Denna standard är fastställd som svensk standard SS-ISO 10003:2008, *Kvalitetsledning – Kundtillfredsställelse – Vägledning om extern lösning av tvist mellan organisation och kund (ISO 10003:2007, IDT).*

[5] ISO 10004, *Quality management — Customer satisfaction — Guidelines for monitoring and measuring*

[6] ISO 10005, *Quality management systems — Guidelines for quality plans*

Svensk ANM. Denna standard är översatt och fastställd som svensk standard SS-ISO 10005:2005, *Ledningssystem för kvalitet – Vägledning för kvalitetsplaner (ISO 10005:2005, IDT).*

[7] ISO 10006, *Quality management systems — Guidelines for quality management in projects*

Svensk ANM. Denna standard är översatt och fastställd som svensk standard SS-ISO 10006, utgåva 2, *Ledningssystem för kvalitet – Vägledning för kvalitetsledning i projekt.*

[8] ISO 10007, *Quality management systems — Guidelines for configuration management*

Svensk ANM. Denna standard är översatt och fastställd som svensk standard SS-ISO 10007:2004, *Ledningssystem för kvalitet – Vägledning för konfigurationsledning (ISO 10007:2003, IDT).*

[9] ISO 10008, *Quality management — Customer satisfaction — Guidelines for business-to-consumer electronic commerce transactions*

[10] ISO 10012, *Measurement management systems — Requirements for measurement processes and measuring equipment*

Svensk ANM. Denna standard är översatt och fastställd som svensk standard SS-EN ISO 10012, *Ledningssystem för mätning – Krav på mätprocesser och mätutrustning (ISO 10012:2003).*

[11] ISO/TR 10013, *Guidelines for quality management system documentation*

Svensk ANM. Denna tekniska rapport är utgiven som SIS-ISO/TR 10013:2001, *Vägledning för dokumentation av ledningssystem för kvalitet.*

SIS single user license: Misch Management AB, Ordered by: mikael.schill@misch.se. Date: 2021-04-15

[12] ISO 10014, *Quality management — Guidelines for realizing financial and economic benefits*

Svensk ANM. Denna standard är översatt och fastställd som svensk standard SS-ISO 10014:2006, *Kvalitetsledning – Vägledning för att skapa finansiella och ekonomiska fördelar (ISO 10014:2006, IDT)*

[13] ISO 10015, *Quality management — Guidelines for training*

Svensk ANM. Denna standard är översatt och fastställd som svensk standard SS-ISO 10015, utgåva 1, *Kvalitetsledning – Riktlinjer för utbildning.*

[14] ISO/TR 10017, *Guidance on statistical techniques for ISO 9001:2000*

Svensk ANM. Denna tekniska rapport är översatt och utgiven som SIS-ISO/TR 10017:2005, *Vägledning om statistiska metoder för ISO 9001:2000.*

[15] ISO 10018, *Quality management — Guidelines on people involvement and competence*

[16] ISO 10019, *Guidelines for the selection of quality management system consultants and use of their services*

Svensk ANM. Denna standard är översatt och fastställd som svensk standard SS-ISO 10019:2005, *Vägledning för val av konsulter för kvalitetsledningssystem samt användning av deras tjänster (ISO 10019:2005, IDT).*

[17] ISO 14001, *Environmental management systems — Requirements with guidance for use*

Svensk ANM. Denna standard är översatt och fastställd som svensk standard SS-EN ISO 14001:2004, *Miljöledningssystem – Krav och vägledning (ISO 14001:2004)*

[18] ISO 19011, *Guidelines for auditing management systems*

Svensk ANM. Denna standard är översatt och fastställd som svensk standard SS-EN ISO 19011:2011, *Vägledning för revision av ledningssystem (ISO 19011:2011).*

[19] ISO 31000, *Risk management — Principles and guidelines*

Svensk ANM. Denna standard är översatt och fastställd som svensk standard SS-ISO 31000:2009, *Riskhantering – Principer och riktlinjer (ISO 31000:2009, IDT).*

[20] ISO 37500, *Guidance on outsourcing*

[21] ISO/IEC 90003, *Software engineering — Guidelines for the application of ISO 9001:2008 to computer software*

[22] IEC 60300-1, *Dependability management — Part 1: Guidance for management and application*

Svensk ANM. Denna standard är fastställd som svensk standard SS-EN 60300-1, utgåva 3, *Tillförlitlighetsverksamhet – Del 1: Riktlinjer för ledning och tillämpning*

[23] IEC 61160, *Design review*

Svensk ANM. Denna standard är fastställd som svensk standard SS-EN 61160, utgåva 1, *Konstruktionsgranskning*

SIS single user license: Misch Management AB, Ordered by: mikael.schill@misch.se. Date: 2021-04-15

[24] Quality management principles, ISO[1]

[25] Selection and use of the ISO 9000 family of standards, ISO[1]

[26] ISO 9001 for Small Businesses — What to do, ISO[1]

[27] Integrated use of management system standards, ISO[1]

[28] www.iso.org/tc176/sc02/public

[29] www.iso.org/tc176/ISO9001AuditingPracticesGroup

[1] Tillgängligt från webbplats: http://www.iso.org.

SIS single user license: Misch Management AB, Ordered by: mikael.schill@misch.se. Date: 2021-04-15

SIS single user license: Misch Management AB, Ordered by: mikael.schill@misch.se. Date: 2021-04-15

EUROPEAN STANDARD

NORME EUROPÉENNE

EUROPÄISCHE NORM

EN ISO 9001

September 2015

ICS 03.120.10

Supersedes EN ISO 9001:2008

English Version

Quality management systems - Requirements (ISO 9001:2015)

Systèmes de management de la qualité - Exigences (ISO 9001:2015)

Qualitätsmanagementsysteme - Anforderungen (ISO 9001:2015)

This European Standard was approved by CEN on 14 September 2015.

CEN members are bound to comply with the CEN/CENELEC Internal Regulations which stipulate the conditions for giving this European Standard the status of a national standard without any alteration. Up-to-date lists and bibliographical references concerning such national standards may be obtained on application to the CEN-CENELEC Management Centre or to any CEN member.

This European Standard exists in three official versions (English, French, German). A version in any other language made by translation under the responsibility of a CEN member into its own language and notified to the CEN-CENELEC Management Centre has the same status as the official versions.

CEN members are the national standards bodies of Austria, Belgium, Bulgaria, Croatia, Cyprus, Czech Republic, Denmark, Estonia, Finland, Former Yugoslav Republic of Macedonia, France, Germany, Greece, Hungary, Iceland, Ireland, Italy, Latvia, Lithuania, Luxembourg, Malta, Netherlands, Norway, Poland, Portugal, Romania, Slovakia, Slovenia, Spain, Sweden, Switzerland, Turkey and United Kingdom.

EUROPEAN COMMITTEE FOR STANDARDIZATION
COMITÉ EUROPÉEN DE NORMALISATION
EUROPÄISCHES KOMITEE FÜR NORMUNG

CEN-CENELEC Management Centre: Avenue Marnix 17, B-1000 Brussels

© 2015 CEN All rights of exploitation in any form and by any means reserved worldwide for CEN national Members.

Ref. No. EN ISO 9001:2015 E

SIS single user license: Misch Management AB, Ordered by: mikael.schill@misch.se. Date: 2021-04-15

SIS single user license: Misch Management AB, Ordered by: mikael.schill@misch.se. Date: 2021-04-15

Contents

Page

European foreword ..... **v**

Introduction ..... **vi**

1 Scope **1**

2 Normative references **1**

3 Terms and definitions **1**

4 Context of the organization **1**
4.1 Understanding the organization and its context 1
4.2 Understanding the needs and expectations of interested parties 2
4.3 Determining the scope of the quality management system 2
4.4 Quality management system and its processes 2

5 Leadership **3**
5.1 Leadership and commitment 3
5.1.1 General 3
5.1.2 Customer focus 3
5.2 Policy 4
5.2.1 Establishing the quality policy 4
5.2.2 Communicating the quality policy 4
5.3 Organizational roles, responsibilities and authorities 4

6 Planning **4**
6.1 Actions to address risks and opportunities 4
6.2 Quality objectives and planning to achieve them 5
6.3 Planning of changes 5

7 Support **6**
7.1 Resources 6
7.1.1 General 6
7.1.2 People 6
7.1.3 Infrastructure 6
7.1.4 Environment for the operation of processes 6
7.1.5 Monitoring and measuring resources 7
7.1.6 Organizational knowledge 7
7.2 Competence 8
7.3 Awareness 8
7.4 Communication 8
7.5 Documented information 8
7.5.1 General 8
7.5.2 Creating and updating 9
7.5.3 Control of documented information 9

8 Operation **9**
8.1 Operational planning and control 9
8.2 Requirements for products and services 10
8.2.1 Customer communication 10
8.2.2 Determining the requirements for products and services 10
8.2.3 Review of the requirements for products and services 10
8.2.4 Changes to requirements for products and services 11
8.3 Design and development of products and services 11
8.3.1 General 11
8.3.2 Design and development planning 11
8.3.3 Design and development inputs 11
8.3.4 Design and development controls 12
8.3.5 Design and development outputs 12
8.3.6 Design and development changes 12

SIS single user license: Misch Management AB, Ordered by: mikael.schill@misch.se. Date: 2021-04-15

8.4 Control of externally provided processes, products and services ... 13
8.4.1 General ... 13
8.4.2 Type and extent of control ... 13
8.4.3 Information for external providers ... 13
8.5 Production and service provision ... 14
8.5.1 Control of production and service provision ... 14
8.5.2 Identification and traceability ... 14
8.5.3 Property belonging to customers or external providers ... 15
8.5.4 Preservation ... 15
8.5.5 Post-delivery activities ... 15
8.5.6 Control of changes ... 15
8.6 Release of products and services ... 15
8.7 Control of nonconforming outputs ... 16

9 Performance evaluation ... 16
9.1 Monitoring, measurement, analysis and evaluation ... 16
9.1.1 General ... 16
9.1.2 Customer satisfaction ... 17
9.1.3 Analysis and evaluation ... 17
9.2 Internal audit ... 17
9.3 Management review ... 18
9.3.1 General ... 18
9.3.2 Management review inputs ... 18
9.3.3 Management review outputs ... 18

10 Improvement ... 19
10.1 General ... 19
10.2 Nonconformity and corrective action ... 19
10.3 Continual improvement ... 19

Annex A (informative) **Clarification of new structure, terminology and concepts ... 21**

Annex B (informative) **Other International Standards on quality management and quality management systems developed by ISO/TC 176 ... 25**

Bibliography ... 28

SIS single user license: Misch Management AB, Ordered by: mikael.schill@misch.se. Date: 2021-04-15

European foreword

This document (EN ISO 9001:2015) has been prepared by Technical Committee ISO/TC 176 "Quality management and quality assurance".

This European Standard shall be given the status of a national standard, either by publication of an identical text or by endorsement, at the latest by March 2016, and conflicting national standards shall be withdrawn at the latest by March 2016.

Attention is drawn to the possibility that some of the elements of this document may be the subject of patent rights. CEN [and/or CENELEC] shall not be held responsible for identifying any or all such patent rights.

This document supersedes EN ISO 9001:2008.

This document has been prepared under a mandate given to CEN by the European Commission and the European Free Trade Association, and supports essential requirements of EU Directive(s).

According to the CEN-CENELEC Internal Regulations, the national standards organizations of the following countries are bound to implement this European Standard: Austria, Belgium, Bulgaria, Croatia, Cyprus, Czech Republic, Denmark, Estonia, Finland, Former Yugoslav Republic of Macedonia, France, Germany, Greece, Hungary, Iceland, Ireland, Italy, Latvia, Lithuania, Luxembourg, Malta, Netherlands, Norway, Poland, Portugal, Romania, Slovakia, Slovenia, Spain, Sweden, Switzerland, Turkey and the United Kingdom.

Endorsement notice

The text of ISO 9001:2015 has been approved by CEN as EN ISO 9001:2015 without any modification.

SIS single user license: Misch Management AB, Ordered by: mikael.schill@misch.se. Date: 2021-04-15

Introduction

0.1 General

The adoption of a quality management system is a strategic decision for an organization that can help to improve its overall performance and provide a sound basis for sustainable development initiatives.

The potential benefits to an organization of implementing a quality management system based on this International Standard are:

a) the ability to consistently provide products and services that meet customer and applicable statutory and regulatory requirements;

b) facilitating opportunities to enhance customer satisfaction;

c) addressing risks and opportunities associated with its context and objectives;

d) the ability to demonstrate conformity to specified quality management system requirements.

This International Standard can be used by internal and external parties.

It is not the intent of this International Standard to imply the need for:

— uniformity in the structure of different quality management systems;

— alignment of documentation to the clause structure of this International Standard;

— the use of the specific terminology of this International Standard within the organization.

The quality management system requirements specified in this International Standard are complementary to requirements for products and services.

This International Standard employs the process approach, which incorporates the Plan-Do-Check-Act (PDCA) cycle and risk-based thinking.

The process approach enables an organization to plan its processes and their interactions.

The PDCA cycle enables an organization to ensure that its processes are adequately resourced and managed, and that opportunities for improvement are determined and acted on.

Risk-based thinking enables an organization to determine the factors that could cause its processes and its quality management system to deviate from the planned results, to put in place preventive controls to minimize negative effects and to make maximum use of opportunities as they arise (see Clause A.4).

Consistently meeting requirements and addressing future needs and expectations poses a challenge for organizations in an increasingly dynamic and complex environment. To achieve this objective, the organization might find it necessary to adopt various forms of improvement in addition to correction and continual improvement, such as breakthrough change, innovation and re-organization.

In this International Standard, the following verbal forms are used:

— “shall” indicates a requirement;

— “should” indicates a recommendation;

— “may” indicates a permission;

— “can” indicates a possibility or a capability.

Information marked as “NOTE” is for guidance in understanding or clarifying the associated requirement.

SIS single user license: Misch Management AB, Ordered by: mikael.schill@misch.se. Date: 2021-04-15

0.2 Quality management principles

This International Standard is based on the quality management principles described in ISO 9000. The descriptions include a statement of each principle, a rationale of why the principle is important for the organization, some examples of benefits associated with the principle and examples of typical actions to improve the organization's performance when applying the principle.

The quality management principles are:

— customer focus;

— leadership;

— engagement of people;

— process approach;

— improvement;

— evidence-based decision making;

— relationship management.

0.3 Process approach

0.3.1 General

This International Standard promotes the adoption of a process approach when developing, implementing and improving the effectiveness of a quality management system, to enhance customer satisfaction by meeting customer requirements. Specific requirements considered essential to the adoption of a process approach are included in 4.4.

Understanding and managing interrelated processes as a system contributes to the organization's effectiveness and efficiency in achieving its intended results. This approach enables the organization to control the interrelationships and interdependencies among the processes of the system, so that the overall performance of the organization can be enhanced.

The process approach involves the systematic definition and management of processes, and their interactions, so as to achieve the intended results in accordance with the quality policy and strategic direction of the organization. Management of the processes and the system as a whole can be achieved using the PDCA cycle (see 0.3.2) with an overall focus on risk-based thinking (see 0.3.3) aimed at taking advantage of opportunities and preventing undesirable results.

The application of the process approach in a quality management system enables:

a) understanding and consistency in meeting requirements;

b) the consideration of processes in terms of added value;

c) the achievement of effective process performance;

d) improvement of processes based on evaluation of data and information.

Figure 1 gives a schematic representation of any process and shows the interaction of its elements. The monitoring and measuring check points, which are necessary for control, are specific to each process and will vary depending on the related risks.

SIS single user license: Misch Management AB, Ordered by: mikael.schill@misch.se. Date: 2021-04-15

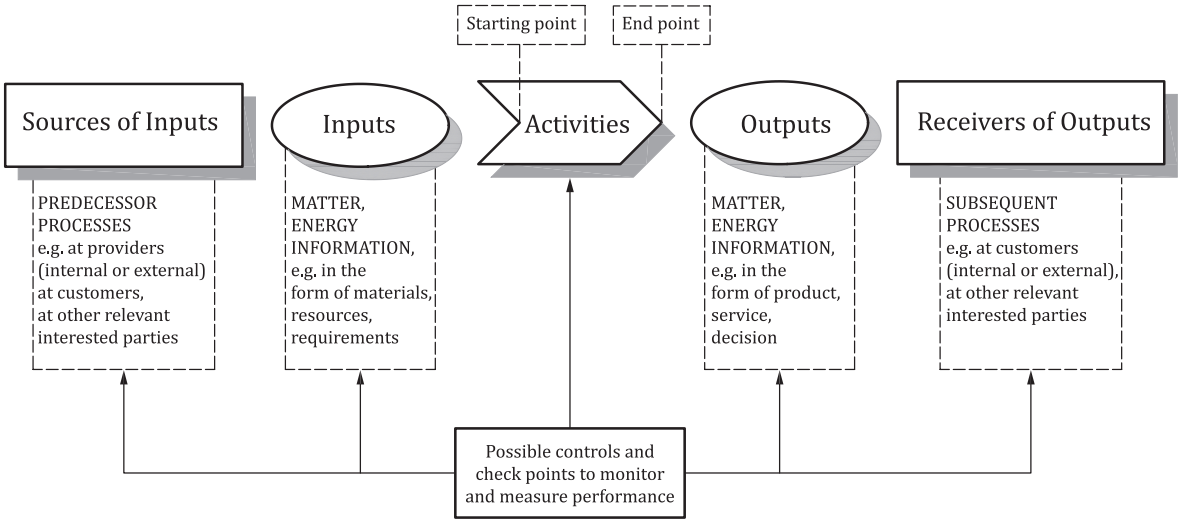

Figure 1 — Schematic representation of the elements of a single process

0.3.2 Plan-Do-Check-Act cycle

The PDCA cycle can be applied to all processes and to the quality management system as a whole. Figure 2 illustrates how Clauses 4 to 10 can be grouped in relation to the PDCA cycle.

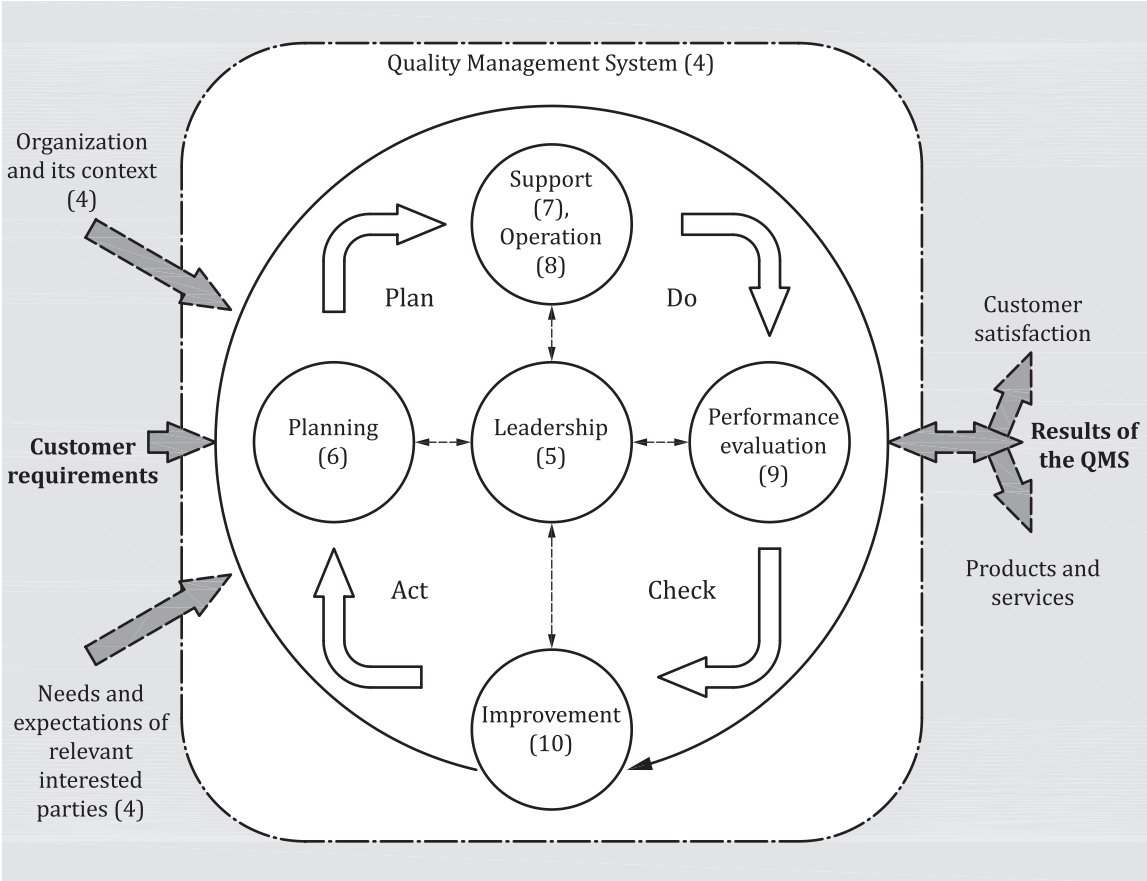

NOTE Numbers in brackets refer to the clauses in this International Standard.

Figure 2 — Representation of the structure of this International Standard in the PDCA cycle

SIS single user license: Misch Management AB, Ordered by: mikael.schill@misch.se. Date: 2021-04-15

The PDCA cycle can be briefly described as follows:

— **Plan**: establish the objectives of the system and its processes, and the resources needed to deliver results in accordance with customers' requirements and the organization's policies, and identify and address risks and opportunities;

— **Do**: implement what was planned;

— **Check**: monitor and (where applicable) measure processes and the resulting products and services against policies, objectives, requirements and planned activities, and report the results;

— **Act**: take actions to improve performance, as necessary.

0.3.3 Risk-based thinking

Risk-based thinking (see Clause A.4) is essential for achieving an effective quality management system. The concept of risk-based thinking has been implicit in previous editions of this International Standard including, for example, carrying out preventive action to eliminate potential nonconformities, analysing any nonconformities that do occur, and taking action to prevent recurrence that is appropriate for the effects of the nonconformity.

To conform to the requirements of this International Standard, an organization needs to plan and implement actions to address risks and opportunities. Addressing both risks and opportunities establishes a basis for increasing the effectiveness of the quality management system, achieving improved results and preventing negative effects.

Opportunities can arise as a result of a situation favourable to achieving an intended result, for example, a set of circumstances that allow the organization to attract customers, develop new products and services, reduce waste or improve productivity. Actions to address opportunities can also include consideration of associated risks. Risk is the effect of uncertainty and any such uncertainty can have positive or negative effects. A positive deviation arising from a risk can provide an opportunity, but not all positive effects of risk result in opportunities.

0.4 Relationship with other management system standards

This International Standard applies the framework developed by ISO to improve alignment among its International Standards for management systems (see Clause A.1).

This International Standard enables an organization to use the process approach, coupled with the PDCA cycle and risk-based thinking, to align or integrate its quality management system with the requirements of other management system standards.

This International Standard relates to ISO 9000 and ISO 9004 as follows:

— ISO 9000 *Quality management systems — Fundamentals and vocabulary* provides essential background for the proper understanding and implementation of this International Standard;

— ISO 9004 *Managing for the sustained success of an organization — A quality management approach* provides guidance for organizations that choose to progress beyond the requirements of this International Standard.

Annex B provides details of other International Standards on quality management and quality management systems that have been developed by ISO/TC 176.

This International Standard does not include requirements specific to other management systems, such as those for environmental management, occupational health and safety management, or financial management.

Sector-specific quality management system standards based on the requirements of this International Standard have been developed for a number of sectors. Some of these standards specify additional quality management system requirements, while others are limited to providing guidance to the application of this International Standard within the particular sector.

SIS single user license: Misch Management AB, Ordered by: mikael.schill@misch.se. Date: 2021-04-15

A matrix showing the correlation between the clauses of this edition of this International Standard and the previous edition (ISO 9001:2008) can be found on the ISO/TC 176/SC 2 open access web site at: www.iso.org/tc176/sc02/public.

SIS single user license: Misch Management AB, Ordered by: mikael.schill@misch.se. Date: 2021-04-15

Quality management systems — Requirements

1 Scope

This International Standard specifies requirements for a quality management system when an organization:

a) needs to demonstrate its ability to consistently provide products and services that meet customer and applicable statutory and regulatory requirements, and

b) aims to enhance customer satisfaction through the effective application of the system, including processes for improvement of the system and the assurance of conformity to customer and applicable statutory and regulatory requirements.

All the requirements of this International Standard are generic and are intended to be applicable to any organization, regardless of its type or size, or the products and services it provides.

NOTE 1 In this International Standard, the terms “product” or “service” only apply to products and services intended for, or required by, a customer.

NOTE 2 Statutory and regulatory requirements can be expressed as legal requirements.

2 Normative references

The following documents, in whole or in part, are normatively referenced in this document and are indispensable for its application. For dated references, only the edition cited applies. For undated references, the latest edition of the referenced document (including any amendments) applies.

ISO 9000:2015, *Quality management systems — Fundamentals and vocabulary*

3 Terms and definitions

For the purposes of this document, the terms and definitions given in ISO 9000:2015 apply.

4 Context of the organization

4.1 Understanding the organization and its context

The organization shall determine external and internal issues that are relevant to its purpose and its strategic direction and that affect its ability to achieve the intended result(s) of its quality management system.

The organization shall monitor and review information about these external and internal issues.

NOTE 1 Issues can include positive and negative factors or conditions for consideration.

NOTE 2 Understanding the external context can be facilitated by considering issues arising from legal, technological, competitive, market, cultural, social and economic environments, whether international, national, regional or local.

NOTE 3 Understanding the internal context can be facilitated by considering issues related to values, culture, knowledge and performance of the organization.

SIS single user license: Misch Management AB, Ordered by: mikael.schill@misch.se. Date: 2021-04-15

4.2 Understanding the needs and expectations of interested parties

Due to their effect or potential effect on the organization's ability to consistently provide products and services that meet customer and applicable statutory and regulatory requirements, the organization shall determine:

a) the interested parties that are relevant to the quality management system;

b) the requirements of these interested parties that are relevant to the quality management system.

The organization shall monitor and review information about these interested parties and their relevant requirements.

4.3 Determining the scope of the quality management system

The organization shall determine the boundaries and applicability of the quality management system to establish its scope.

When determining this scope, the organization shall consider:

a) the external and internal issues referred to in 4.1;

b) the requirements of relevant interested parties referred to in 4.2;

c) the products and services of the organization.

The organization shall apply all the requirements of this International Standard if they are applicable within the determined scope of its quality management system.

The scope of the organization's quality management system shall be available and be maintained as documented information. The scope shall state the types of products and services covered, and provide justification for any requirement of this International Standard that the organization determines is not applicable to the scope of its quality management system.

Conformity to this International Standard may only be claimed if the requirements determined as not being applicable do not affect the organization's ability or responsibility to ensure the conformity of its products and services and the enhancement of customer satisfaction.

4.4 Quality management system and its processes

4.4.1 The organization shall establish, implement, maintain and continually improve a quality management system, including the processes needed and their interactions, in accordance with the requirements of this International Standard.

The organization shall determine the processes needed for the quality management system and their application throughout the organization, and shall:

a) determine the inputs required and the outputs expected from these processes;

b) determine the sequence and interaction of these processes;

c) determine and apply the criteria and methods (including monitoring, measurements and related performance indicators) needed to ensure the effective operation and control of these processes;

d) determine the resources needed for these processes and ensure their availability;

e) assign the responsibilities and authorities for these processes;

f) address the risks and opportunities as determined in accordance with the requirements of 6.1;

g) evaluate these processes and implement any changes needed to ensure that these processes achieve their intended results;

SIS single user license: Misch Management AB, Ordered by: mikael.schill@misch.se. Date: 2021-04-15

h) improve the processes and the quality management system.

4.4.2 To the extent necessary, the organization shall:

a) maintain documented information to support the operation of its processes;

b) retain documented information to have confidence that the processes are being carried out as planned.

5 Leadership

5.1 Leadership and commitment

5.1.1 General

Top management shall demonstrate leadership and commitment with respect to the quality management system by:

a) taking accountability for the effectiveness of the quality management system;

b) ensuring that the quality policy and quality objectives are established for the quality management system and are compatible with the context and strategic direction of the organization;

c) ensuring the integration of the quality management system requirements into the organization's business processes;

d) promoting the use of the process approach and risk-based thinking;

e) ensuring that the resources needed for the quality management system are available;

f) communicating the importance of effective quality management and of conforming to the quality management system requirements;

g) ensuring that the quality management system achieves its intended results;

h) engaging, directing and supporting persons to contribute to the effectiveness of the quality management system;

i) promoting improvement;

j) supporting other relevant management roles to demonstrate their leadership as it applies to their areas of responsibility.

NOTE Reference to "business" in this International Standard can be interpreted broadly to mean those activities that are core to the purposes of the organization's existence, whether the organization is public, private, for profit or not for profit.

5.1.2 Customer focus

Top management shall demonstrate leadership and commitment with respect to customer focus by ensuring that:

a) customer and applicable statutory and regulatory requirements are determined, understood and consistently met;

b) the risks and opportunities that can affect conformity of products and services and the ability to enhance customer satisfaction are determined and addressed;

c) the focus on enhancing customer satisfaction is maintained.

SIS single user license: Misch Management AB, Ordered by: mikael.schill@misch.se. Date: 2021-04-15

5.2 Policy

5.2.1 Establishing the quality policy

Top management shall establish, implement and maintain a quality policy that:

a) is appropriate to the purpose and context of the organization and supports its strategic direction;

b) provides a framework for setting quality objectives;

c) includes a commitment to satisfy applicable requirements;

d) includes a commitment to continual improvement of the quality management system.

5.2.2 Communicating the quality policy

The quality policy shall:

a) be available and be maintained as documented information;

b) be communicated, understood and applied within the organization;

c) be available to relevant interested parties, as appropriate.

5.3 Organizational roles, responsibilities and authorities

Top management shall ensure that the responsibilities and authorities for relevant roles are assigned, communicated and understood within the organization.

Top management shall assign the responsibility and authority for:

a) ensuring that the quality management system conforms to the requirements of this International Standard;

b) ensuring that the processes are delivering their intended outputs;

c) reporting on the performance of the quality management system and on opportunities for improvement (see 10.1), in particular to top management;

d) ensuring the promotion of customer focus throughout the organization;

e) ensuring that the integrity of the quality management system is maintained when changes to the quality management system are planned and implemented.

6 Planning

6.1 Actions to address risks and opportunities

6.1.1 When planning for the quality management system, the organization shall consider the issues referred to in 4.1 and the requirements referred to in 4.2 and determine the risks and opportunities that need to be addressed to:

a) give assurance that the quality management system can achieve its intended result(s);

b) enhance desirable effects;

c) prevent, or reduce, undesired effects;

d) achieve improvement.

SIS single user license: Misch Management AB, Ordered by: mikael.schill@misch.se. Date: 2021-04-15

6.1.2 The organization shall plan:

a) actions to address these risks and opportunities;

b) how to:

1) integrate and implement the actions into its quality management system processes (see 4.4);

2) evaluate the effectiveness of these actions.

Actions taken to address risks and opportunities shall be proportionate to the potential impact on the conformity of products and services.

NOTE 1 Options to address risks can include avoiding risk, taking risk in order to pursue an opportunity, eliminating the risk source, changing the likelihood or consequences, sharing the risk, or retaining risk by informed decision.

NOTE 2 Opportunities can lead to the adoption of new practices, launching new products, opening new markets, addressing new customers, building partnerships, using new technology and other desirable and viable possibilities to address the organization's or its customers' needs.

6.2 Quality objectives and planning to achieve them

6.2.1 The organization shall establish quality objectives at relevant functions, levels and processes needed for the quality management system.

The quality objectives shall:

a) be consistent with the quality policy;

b) be measurable;

c) take into account applicable requirements;

d) be relevant to conformity of products and services and to enhancement of customer satisfaction;

e) be monitored;

f) be communicated;

g) be updated as appropriate.

The organization shall maintain documented information on the quality objectives.

6.2.2 When planning how to achieve its quality objectives, the organization shall determine:

a) what will be done;

b) what resources will be required;

c) who will be responsible;

d) when it will be completed;

e) how the results will be evaluated.

6.3 Planning of changes

When the organization determines the need for changes to the quality management system, the changes shall be carried out in a planned manner (see 4.4).

SIS single user license: Misch Management AB, Ordered by: mikael.schill@misch.se. Date: 2021-04-15

The organization shall consider:

a) the purpose of the changes and their potential consequences;

b) the integrity of the quality management system;

c) the availability of resources;

d) the allocation or reallocation of responsibilities and authorities.

7 Support

7.1 Resources

7.1.1 General

The organization shall determine and provide the resources needed for the establishment, implementation, maintenance and continual improvement of the quality management system.

The organization shall consider:

a) the capabilities of, and constraints on, existing internal resources;

b) what needs to be obtained from external providers.

7.1.2 People

The organization shall determine and provide the persons necessary for the effective implementation of its quality management system and for the operation and control of its processes.

7.1.3 Infrastructure

The organization shall determine, provide and maintain the infrastructure necessary for the operation of its processes and to achieve conformity of products and services.

NOTE Infrastructure can include:

a) buildings and associated utilities;

b) equipment, including hardware and software;

c) transportation resources;

d) information and communication technology.

7.1.4 Environment for the operation of processes

The organization shall determine, provide and maintain the environment necessary for the operation of its processes and to achieve conformity of products and services.

NOTE A suitable environment can be a combination of human and physical factors, such as:

a) social (e.g. non-discriminatory, calm, non-confrontational);

b) psychological (e.g. stress-reducing, burnout prevention, emotionally protective);

c) physical (e.g. temperature, heat, humidity, light, airflow, hygiene, noise).

These factors can differ substantially depending on the products and services provided.

SIS single user license: Misch Management AB, Ordered by: mikael.schill@misch.se. Date: 2021-04-15

7.1.5 Monitoring and measuring resources

7.1.5.1 General

The organization shall determine and provide the resources needed to ensure valid and reliable results when monitoring or measuring is used to verify the conformity of products and services to requirements.

The organization shall ensure that the resources provided:

a) are suitable for the specific type of monitoring and measurement activities being undertaken;

b) are maintained to ensure their continuing fitness for their purpose.

The organization shall retain appropriate documented information as evidence of fitness for purpose of the monitoring and measurement resources.

7.1.5.2 Measurement traceability

When measurement traceability is a requirement, or is considered by the organization to be an essential part of providing confidence in the validity of measurement results, measuring equipment shall be:

a) calibrated or verified, or both, at specified intervals, or prior to use, against measurement standards traceable to international or national measurement standards; when no such standards exist, the basis used for calibration or verification shall be retained as documented information;

b) identified in order to determine their status;

c) safeguarded from adjustments, damage or deterioration that would invalidate the calibration status and subsequent measurement results.

The organization shall determine if the validity of previous measurement results has been adversely affected when measuring equipment is found to be unfit for its intended purpose, and shall take appropriate action as necessary.

7.1.6 Organizational knowledge

The organization shall determine the knowledge necessary for the operation of its processes and to achieve conformity of products and services.

This knowledge shall be maintained and be made available to the extent necessary.

When addressing changing needs and trends, the organization shall consider its current knowledge and determine how to acquire or access any necessary additional knowledge and required updates.

NOTE 1 Organizational knowledge is knowledge specific to the organization; it is generally gained by experience. It is information that is used and shared to achieve the organization's objectives.

NOTE 2 Organizational knowledge can be based on:

a) internal sources (e.g. intellectual property; knowledge gained from experience; lessons learned from failures and successful projects; capturing and sharing undocumented knowledge and experience; the results of improvements in processes, products and services);

b) external sources (e.g. standards; academia; conferences; gathering knowledge from customers or external providers).

SIS single user license: Misch Management AB, Ordered by: mikael.schill@misch.se. Date: 2021-04-15

7.2 Competence

The organization shall:

a) determine the necessary competence of person(s) doing work under its control that affects the performance and effectiveness of the quality management system;

b) ensure that these persons are competent on the basis of appropriate education, training, or experience;

c) where applicable, take actions to acquire the necessary competence, and evaluate the effectiveness of the actions taken;

d) retain appropriate documented information as evidence of competence.

NOTE Applicable actions can include, for example, the provision of training to, the mentoring of, or the re-assignment of currently employed persons; or the hiring or contracting of competent persons.

7.3 Awareness

The organization shall ensure that persons doing work under the organization's control are aware of:

a) the quality policy;

b) relevant quality objectives;

c) their contribution to the effectiveness of the quality management system, including the benefits of improved performance;

d) the implications of not conforming with the quality management system requirements.

7.4 Communication

The organization shall determine the internal and external communications relevant to the quality management system, including:

a) on what it will communicate;

b) when to communicate;

c) with whom to communicate;

d) how to communicate;

e) who communicates.

7.5 Documented information

7.5.1 General

The organization's quality management system shall include:

a) documented information required by this International Standard;

b) documented information determined by the organization as being necessary for the effectiveness of the quality management system.

NOTE The extent of documented information for a quality management system can differ from one organization to another due to:

— the size of organization and its type of activities, processes, products and services;

SIS single user license: Misch Management AB, Ordered by: mikael.schill@misch.se. Date: 2021-04-15

— the complexity of processes and their interactions;

— the competence of persons.

7.5.2 Creating and updating

When creating and updating documented information, the organization shall ensure appropriate:

a) identification and description (e.g. a title, date, author, or reference number);

b) format (e.g. language, software version, graphics) and media (e.g. paper, electronic);

c) review and approval for suitability and adequacy.

7.5.3 Control of documented information

7.5.3.1 Documented information required by the quality management system and by this International Standard shall be controlled to ensure:

a) it is available and suitable for use, where and when it is needed;

b) it is adequately protected (e.g. from loss of confidentiality, improper use, or loss of integrity).

7.5.3.2 For the control of documented information, the organization shall address the following activities, as applicable:

a) distribution, access, retrieval and use;

b) storage and preservation, including preservation of legibility;

c) control of changes (e.g. version control);

d) retention and disposition.

Documented information of external origin determined by the organization to be necessary for the planning and operation of the quality management system shall be identified as appropriate, and be controlled.

Documented information retained as evidence of conformity shall be protected from unintended alterations.

NOTE Access can imply a decision regarding the permission to view the documented information only, or the permission and authority to view and change the documented information.

8 Operation

8.1 Operational planning and control

The organization shall plan, implement and control the processes (see 4.4) needed to meet the requirements for the provision of products and services, and to implement the actions determined in Clause 6, by:

a) determining the requirements for the products and services;

b) establishing criteria for:

   1) the processes;

   2) the acceptance of products and services;

c) determining the resources needed to achieve conformity to the product and service requirements;

SIS single user license: Misch Management AB, Ordered by: mikael.schill@misch.se. Date: 2021-04-15

d) implementing control of the processes in accordance with the criteria;

e) determining, maintaining and retaining documented information to the extent necessary:

   1) to have confidence that the processes have been carried out as planned;

   2) to demonstrate the conformity of products and services to their requirements.

The output of this planning shall be suitable for the organization's operations.

The organization shall control planned changes and review the consequences of unintended changes, taking action to mitigate any adverse effects, as necessary.

The organization shall ensure that outsourced processes are controlled (see 8.4).

8.2 Requirements for products and services

8.2.1 Customer communication

Communication with customers shall include:

a) providing information relating to products and services;

b) handling enquiries, contracts or orders, including changes;

c) obtaining customer feedback relating to products and services, including customer complaints;

d) handling or controlling customer property;

e) establishing specific requirements for contingency actions, when relevant.

8.2.2 Determining the requirements for products and services

When determining the requirements for the products and services to be offered to customers, the organization shall ensure that:

a) the requirements for the products and services are defined, including:

   1) any applicable statutory and regulatory requirements;

   2) those considered necessary by the organization;

b) the organization can meet the claims for the products and services it offers.

8.2.3 Review of the requirements for products and services

8.2.3.1 The organization shall ensure that it has the ability to meet the requirements for products and services to be offered to customers. The organization shall conduct a review before committing to supply products and services to a customer, to include:

a) requirements specified by the customer, including the requirements for delivery and post-delivery activities;

b) requirements not stated by the customer, but necessary for the specified or intended use, when known;

c) requirements specified by the organization;

d) statutory and regulatory requirements applicable to the products and services;

e) contract or order requirements differing from those previously expressed.

SIS single user license: Misch Management AB, Ordered by: mikael.schill@misch.se. Date: 2021-04-15

The organization shall ensure that contract or order requirements differing from those previously defined are resolved.

The customer's requirements shall be confirmed by the organization before acceptance, when the customer does not provide a documented statement of their requirements.

NOTE In some situations, such as internet sales, a formal review is impractical for each order. Instead, the review can cover relevant product information, such as catalogues.

8.2.3.2 The organization shall retain documented information, as applicable:

a) on the results of the review;

b) on any new requirements for the products and services.

8.2.4 Changes to requirements for products and services

The organization shall ensure that relevant documented information is amended, and that relevant persons are made aware of the changed requirements, when the requirements for products and services are changed.

8.3 Design and development of products and services

8.3.1 General

The organization shall establish, implement and maintain a design and development process that is appropriate to ensure the subsequent provision of products and services.

8.3.2 Design and development planning

In determining the stages and controls for design and development, the organization shall consider:

a) the nature, duration and complexity of the design and development activities;

b) the required process stages, including applicable design and development reviews;

c) the required design and development verification and validation activities;

d) the responsibilities and authorities involved in the design and development process;

e) the internal and external resource needs for the design and development of products and services;

f) the need to control interfaces between persons involved in the design and development process;

g) the need for involvement of customers and users in the design and development process;

h) the requirements for subsequent provision of products and services;

i) the level of control expected for the design and development process by customers and other relevant interested parties;

j) the documented information needed to demonstrate that design and development requirements have been met.

8.3.3 Design and development inputs

The organization shall determine the requirements essential for the specific types of products and services to be designed and developed. The organization shall consider:

a) functional and performance requirements;

SIS single user license: Misch Management AB, Ordered by: mikael.schill@misch.se. Date: 2021-04-15

b) information derived from previous similar design and development activities;

c) statutory and regulatory requirements;

d) standards or codes of practice that the organization has committed to implement;

e) potential consequences of failure due to the nature of the products and services.

Inputs shall be adequate for design and development purposes, complete and unambiguous.

Conflicting design and development inputs shall be resolved.

The organization shall retain documented information on design and development inputs.

8.3.4 Design and development controls

The organization shall apply controls to the design and development process to ensure that:

a) the results to be achieved are defined;

b) reviews are conducted to evaluate the ability of the results of design and development to meet requirements;

c) verification activities are conducted to ensure that the design and development outputs meet the input requirements;

d) validation activities are conducted to ensure that the resulting products and services meet the requirements for the specified application or intended use;

e) any necessary actions are taken on problems determined during the reviews, or verification and validation activities;

f) documented information of these activities is retained.

NOTE Design and development reviews, verification and validation have distinct purposes. They can be conducted separately or in any combination, as is suitable for the products and services of the organization.

8.3.5 Design and development outputs

The organization shall ensure that design and development outputs:

a) meet the input requirements;

b) are adequate for the subsequent processes for the provision of products and services;

c) include or reference monitoring and measuring requirements, as appropriate, and acceptance criteria;

d) specify the characteristics of the products and services that are essential for their intended purpose and their safe and proper provision.

The organization shall retain documented information on design and development outputs.

8.3.6 Design and development changes

The organization shall identify, review and control changes made during, or subsequent to, the design and development of products and services, to the extent necessary to ensure that there is no adverse impact on conformity to requirements.

The organization shall retain documented information on:

a) design and development changes;

b) the results of reviews;

SIS single user license: Misch Management AB, Ordered by: mikael.schill@misch.se. Date: 2021-04-15

c) the authorization of the changes;

d) the actions taken to prevent adverse impacts.

8.4 Control of externally provided processes, products and services

8.4.1 General

The organization shall ensure that externally provided processes, products and services conform to requirements.

The organization shall determine the controls to be applied to externally provided processes, products and services when:

a) products and services from external providers are intended for incorporation into the organization's own products and services;

b) products and services are provided directly to the customer(s) by external providers on behalf of the organization;

c) a process, or part of a process, is provided by an external provider as a result of a decision by the organization.

The organization shall determine and apply criteria for the evaluation, selection, monitoring of performance, and re-evaluation of external providers, based on their ability to provide processes or products and services in accordance with requirements. The organization shall retain documented information of these activities and any necessary actions arising from the evaluations.

8.4.2 Type and extent of control

The organization shall ensure that externally provided processes, products and services do not adversely affect the organization's ability to consistently deliver conforming products and services to its customers.

The organization shall:

a) ensure that externally provided processes remain within the control of its quality management system;

b) define both the controls that it intends to apply to an external provider and those it intends to apply to the resulting output;

c) take into consideration:

   1) the potential impact of the externally provided processes, products and services on the organization's ability to consistently meet customer and applicable statutory and regulatory requirements;

   2) the effectiveness of the controls applied by the external provider;

d) determine the verification, or other activities, necessary to ensure that the externally provided processes, products and services meet requirements.

8.4.3 Information for external providers

The organization shall ensure the adequacy of requirements prior to their communication to the external provider.

The organization shall communicate to external providers its requirements for:

a) the processes, products and services to be provided;

SIS single user license: Misch Management AB, Ordered by: mikael.schill@misch.se. Date: 2021-04-15

b) the approval of:

   1) products and services;

   2) methods, processes and equipment;

   3) the release of products and services;

c) competence, including any required qualification of persons;

d) the external providers' interactions with the organization;

e) control and monitoring of the external providers' performance to be applied by the organization;

f) verification or validation activities that the organization, or its customer, intends to perform at the external providers' premises.

8.5 Production and service provision

8.5.1 Control of production and service provision

The organization shall implement production and service provision under controlled conditions.

Controlled conditions shall include, as applicable:

a) the availability of documented information that defines:

   1) the characteristics of the products to be produced, the services to be provided, or the activities to be performed;

   2) the results to be achieved;

b) the availability and use of suitable monitoring and measuring resources;

c) the implementation of monitoring and measurement activities at appropriate stages to verify that criteria for control of processes or outputs, and acceptance criteria for products and services, have been met;

d) the use of suitable infrastructure and environment for the operation of processes;

e) the appointment of competent persons, including any required qualification;

f) the validation, and periodic revalidation, of the ability to achieve planned results of the processes for production and service provision, where the resulting output cannot be verified by subsequent monitoring or measurement;

g) the implementation of actions to prevent human error;

h) the implementation of release, delivery and post-delivery activities.

8.5.2 Identification and traceability

The organization shall use suitable means to identify outputs when it is necessary to ensure the conformity of products and services.

The organization shall identify the status of outputs with respect to monitoring and measurement requirements throughout production and service provision.

The organization shall control the unique identification of the outputs when traceability is a requirement, and shall retain the documented information necessary to enable traceability.

SIS single user license: Misch Management AB, Ordered by: mikael.schill@misch.se. Date: 2021-04-15

8.5.3 Property belonging to customers or external providers

The organization shall exercise care with property belonging to customers or external providers while it is under the organization's control or being used by the organization.

The organization shall identify, verify, protect and safeguard customers' or external providers' property provided for use or incorporation into the products and services.

When the property of a customer or external provider is lost, damaged or otherwise found to be unsuitable for use, the organization shall report this to the customer or external provider and retain documented information on what has occurred.

NOTE A customer's or external provider's property can include materials, components, tools and equipment, premises, intellectual property and personal data.

8.5.4 Preservation

The organization shall preserve the outputs during production and service provision, to the extent necessary to ensure conformity to requirements.

NOTE Preservation can include identification, handling, contamination control, packaging, storage, transmission or transportation, and protection.

8.5.5 Post-delivery activities

The organization shall meet requirements for post-delivery activities associated with the products and services.

In determining the extent of post-delivery activities that are required, the organization shall consider:

a) statutory and regulatory requirements;

b) the potential undesired consequences associated with its products and services;

c) the nature, use and intended lifetime of its products and services;

d) customer requirements;

e) customer feedback.

NOTE Post-delivery activities can include actions under warranty provisions, contractual obligations such as maintenance services, and supplementary services such as recycling or final disposal.

8.5.6 Control of changes

The organization shall review and control changes for production or service provision, to the extent necessary to ensure continuing conformity with requirements.

The organization shall retain documented information describing the results of the review of changes, the person(s) authorizing the change, and any necessary actions arising from the review.

8.6 Release of products and services

The organization shall implement planned arrangements, at appropriate stages, to verify that the product and service requirements have been met.

The release of products and services to the customer shall not proceed until the planned arrangements have been satisfactorily completed, unless otherwise approved by a relevant authority and, as applicable, by the customer.

SIS single user license: Misch Management AB, Ordered by: mikael.schill@misch.se. Date: 2021-04-15

The organization shall retain documented information on the release of products and services. The documented information shall include:

a) evidence of conformity with the acceptance criteria;

b) traceability to the person(s) authorizing the release.

8.7 Control of nonconforming outputs

8.7.1 The organization shall ensure that outputs that do not conform to their requirements are identified and controlled to prevent their unintended use or delivery.

The organization shall take appropriate action based on the nature of the nonconformity and its effect on the conformity of products and services. This shall also apply to nonconforming products and services detected after delivery of products, during or after the provision of services.

The organization shall deal with nonconforming outputs in one or more of the following ways:

a) correction;

b) segregation, containment, return or suspension of provision of products and services;

c) informing the customer;

d) obtaining authorization for acceptance under concession.

Conformity to the requirements shall be verified when nonconforming outputs are corrected.

8.7.2 The organization shall retain documented information that:

a) describes the nonconformity;

b) describes the actions taken;

c) describes any concessions obtained;

d) identifies the authority deciding the action in respect of the nonconformity.

9 Performance evaluation

9.1 Monitoring, measurement, analysis and evaluation

9.1.1 General

The organization shall determine:

a) what needs to be monitored and measured;

b) the methods for monitoring, measurement, analysis and evaluation needed to ensure valid results;

c) when the monitoring and measuring shall be performed;

d) when the results from monitoring and measurement shall be analysed and evaluated.

The organization shall evaluate the performance and the effectiveness of the quality management system.

The organization shall retain appropriate documented information as evidence of the results.

SIS single user license: Misch Management AB, Ordered by: mikael.schill@misch.se. Date: 2021-04-15

9.1.2 Customer satisfaction

The organization shall monitor customers' perceptions of the degree to which their needs and expectations have been fulfilled. The organization shall determine the methods for obtaining, monitoring and reviewing this information.

NOTE Examples of monitoring customer perceptions can include customer surveys, customer feedback on delivered products and services, meetings with customers, market-share analysis, compliments, warranty claims and dealer reports.

9.1.3 Analysis and evaluation

The organization shall analyse and evaluate appropriate data and information arising from monitoring and measurement.

The results of analysis shall be used to evaluate:

a) conformity of products and services;

b) the degree of customer satisfaction;

c) the performance and effectiveness of the quality management system;

d) if planning has been implemented effectively;

e) the effectiveness of actions taken to address risks and opportunities;

f) the performance of external providers;

g) the need for improvements to the quality management system.

NOTE Methods to analyse data can include statistical techniques.

9.2 Internal audit

9.2.1 The organization shall conduct internal audits at planned intervals to provide information on whether the quality management system:

a) conforms to:

   1) the organization's own requirements for its quality management system;

   2) the requirements of this International Standard;

b) is effectively implemented and maintained.

9.2.2 The organization shall:

a) plan, establish, implement and maintain an audit programme(s) including the frequency, methods, responsibilities, planning requirements and reporting, which shall take into consideration the importance of the processes concerned, changes affecting the organization, and the results of previous audits;

b) define the audit criteria and scope for each audit;

c) select auditors and conduct audits to ensure objectivity and the impartiality of the audit process;

d) ensure that the results of the audits are reported to relevant management;

e) take appropriate correction and corrective actions without undue delay;

SIS single user license: Misch Management AB, Ordered by: mikael.schill@misch.se. Date: 2021-04-15

f) retain documented information as evidence of the implementation of the audit programme and the audit results.

NOTE See ISO 19011 for guidance.

9.3 Management review

9.3.1 General

Top management shall review the organization's quality management system, at planned intervals, to ensure its continuing suitability, adequacy, effectiveness and alignment with the strategic direction of the organization.

9.3.2 Management review inputs

The management review shall be planned and carried out taking into consideration:

a) the status of actions from previous management reviews;

b) changes in external and internal issues that are relevant to the quality management system;

c) information on the performance and effectiveness of the quality management system, including trends in:

   1) customer satisfaction and feedback from relevant interested parties;

   2) the extent to which quality objectives have been met;

   3) process performance and conformity of products and services;

   4) nonconformities and corrective actions;

   5) monitoring and measurement results;

   6) audit results;

   7) the performance of external providers;

d) the adequacy of resources;

e) the effectiveness of actions taken to address risks and opportunities (see 6.1);

f) opportunities for improvement.

9.3.3 Management review outputs

The outputs of the management review shall include decisions and actions related to:

a) opportunities for improvement;

b) any need for changes to the quality management system;

c) resource needs.

The organization shall retain documented information as evidence of the results of management reviews.

SIS single user license: Misch Management AB, Ordered by: mikael.schill@misch.se. Date: 2021-04-15

10 Improvement

10.1 General

The organization shall determine and select opportunities for improvement and implement any necessary actions to meet customer requirements and enhance customer satisfaction.

These shall include:

a) improving products and services to meet requirements as well as to address future needs and expectations;

b) correcting, preventing or reducing undesired effects;

c) improving the performance and effectiveness of the quality management system.

NOTE Examples of improvement can include correction, corrective action, continual improvement, breakthrough change, innovation and re-organization.

10.2 Nonconformity and corrective action

10.2.1 When a nonconformity occurs, including any arising from complaints, the organization shall:

a) react to the nonconformity and, as applicable:

   1) take action to control and correct it;

   2) deal with the consequences;

b) evaluate the need for action to eliminate the cause(s) of the nonconformity, in order that it does not recur or occur elsewhere, by:

   1) reviewing and analysing the nonconformity;

   2) determining the causes of the nonconformity;

   3) determining if similar nonconformities exist, or could potentially occur;

c) implement any action needed;

d) review the effectiveness of any corrective action taken;

e) update risks and opportunities determined during planning, if necessary;

f) make changes to the quality management system, if necessary.

Corrective actions shall be appropriate to the effects of the nonconformities encountered.

10.2.2 The organization shall retain documented information as evidence of:

a) the nature of the nonconformities and any subsequent actions taken;

b) the results of any corrective action.

10.3 Continual improvement

The organization shall continually improve the suitability, adequacy and effectiveness of the quality management system.

SIS single user license: Misch Management AB, Ordered by: mikael.schill@misch.se. Date: 2021-04-15

The organization shall consider the results of analysis and evaluation, and the outputs from management review, to determine if there are needs or opportunities that shall be addressed as part of continual improvement.

SIS single user license: Misch Management AB, Ordered by: mikael.schill@misch.se. Date: 2021-04-15

Annex A
(informative)

Clarification of new structure, terminology and concepts

A.1 Structure and terminology

The clause structure (i.e. clause sequence) and some of the terminology of this edition of this International Standard, in comparison with the previous edition (ISO 9001:2008), have been changed to improve alignment with other management systems standards.

There is no requirement in this International Standard for its structure and terminology to be applied to the documented information of an organization's quality management system.

The structure of clauses is intended to provide a coherent presentation of requirements, rather than a model for documenting an organization's policies, objectives and processes. The structure and content of documented information related to a quality management system can often be more relevant to its users if it relates to both the processes operated by the organization and information maintained for other purposes.

There is no requirement for the terms used by an organization to be replaced by the terms used in this International Standard to specify quality management system requirements. Organizations can choose to use terms which suit their operations (e.g. using "records", "documentation" or "protocols" rather than "documented information"; or "supplier", "partner" or "vendor" rather than "external provider"). Table A.1 shows the major differences in terminology between this edition of this International Standard and the previous edition.

Table A.1 — Major differences in terminology between ISO 9001:2008 and ISO 9001:2015

ISO 9001:2008	ISO 9001:2015
Products	Products and services
Exclusions	Not used (See Clause A.5 for clarification of applicability)
Management representative	Not used (Similar responsibilities and authorities are assigned but no requirement for a single management representative)
Documentation, quality manual, documented procedures, records	Documented information
Work environment	Environment for the operation of processes
Monitoring and measuring equipment	Monitoring and measuring resources
Purchased product	Externally provided products and services
Supplier	External provider

A.2 Products and services

ISO 9001:2008 used the term "product" to include all output categories. This edition of this International Standard uses "products and services". "Products and services" include all output categories (hardware, services, software and processed materials).

SIS single user license: Misch Management AB, Ordered by: mikael.schill@misch.se. Date: 2021-04-15

The specific inclusion of "services" is intended to highlight the differences between products and services in the application of some requirements. The characteristic of services is that at least part of the output is realized at the interface with the customer. This means, for example, that conformity to requirements cannot necessarily be confirmed before service delivery.

In most cases, products and services are used together. Most outputs that organizations provide to customers, or are supplied to them by external providers, include both products and services. For example, a tangible or intangible product can have some associated service or a service can have some associated tangible or intangible product.

A.3 Understanding the needs and expectations of interested parties

Subclause 4.2 specifies requirements for the organization to determine the interested parties that are relevant to the quality management system and the requirements of those interested parties. However, 4.2 does not imply extension of quality management system requirements beyond the scope of this International Standard. As stated in the scope, this International Standard is applicable where an organization needs to demonstrate its ability to consistently provide products and services that meet customer and applicable statutory and regulatory requirements, and aims to enhance customer satisfaction.

There is no requirement in this International Standard for the organization to consider interested parties where it has decided that those parties are not relevant to its quality management system. It is for the organization to decide if a particular requirement of a relevant interested party is relevant to its quality management system.

A.4 Risk-based thinking

The concept of risk-based thinking has been implicit in previous editions of this International Standard, e.g. through requirements for planning, review and improvement. This International Standard specifies requirements for the organization to understand its context (see 4.1) and determine risks as a basis for planning (see 6.1). This represents the application of risk-based thinking to planning and implementing quality management system processes (see 4.4) and will assist in determining the extent of documented information.

One of the key purposes of a quality management system is to act as a preventive tool. Consequently, this International Standard does not have a separate clause or subclause on preventive action. The concept of preventive action is expressed through the use of risk-based thinking in formulating quality management system requirements.

The risk-based thinking applied in this International Standard has enabled some reduction in prescriptive requirements and their replacement by performance-based requirements. There is greater flexibility than in ISO 9001:2008 in the requirements for processes, documented information and organizational responsibilities.

Although 6.1 specifies that the organization shall plan actions to address risks, there is no requirement for formal methods for risk management or a documented risk management process. Organizations can decide whether or not to develop a more extensive risk management methodology than is required by this International Standard, e.g. through the application of other guidance or standards.

Not all the processes of a quality management system represent the same level of risk in terms of the organization's ability to meet its objectives, and the effects of uncertainty are not the same for all organizations. Under the requirements of 6.1, the organization is responsible for its application of risk-based thinking and the actions it takes to address risk, including whether or not to retain documented information as evidence of its determination of risks.

SIS single user license: Misch Management AB, Ordered by: mikael.schill@misch.se. Date: 2021-04-15

A.5 Applicability

This International Standard does not refer to "exclusions" in relation to the applicability of its requirements to the organization's quality management system. However, an organization can review the applicability of requirements due to the size or complexity of the organization, the management model it adopts, the range of the organization's activities and the nature of the risks and opportunities it encounters.

The requirements for applicability are addressed in 4.3, which defines conditions under which an organization can decide that a requirement cannot be applied to any of the processes within the scope of its quality management system. The organization can only decide that a requirement is not applicable if its decision will not result in failure to achieve conformity of products and services.

A.6 Documented information

As part of the alignment with other management system standards, a common clause on "documented information" has been adopted without significant change or addition (see 7.5). Where appropriate, text elsewhere in this International Standard has been aligned with its requirements. Consequently, "documented information" is used for all document requirements.

Where ISO 9001:2008 used specific terminology such as "document" or "documented procedures", "quality manual" or "quality plan", this edition of this International Standard defines requirements to "maintain documented information".

Where ISO 9001:2008 used the term "records" to denote documents needed to provide evidence of conformity with requirements, this is now expressed as a requirement to "retain documented information". The organization is responsible for determining what documented information needs to be retained, the period of time for which it is to be retained and the media to be used for its retention.

A requirement to "maintain" documented information does not exclude the possibility that the organization might also need to "retain" that same documented information for a particular purpose, e.g. to retain previous versions of it.

Where this International Standard refers to "information" rather than "documented information" (e.g. in 4.1: "The organization shall monitor and review the information about these external and internal issues"), there is no requirement that this information is to be documented. In such situations, the organization can decide whether or not it is necessary or appropriate to maintain documented information.

A.7 Organizational knowledge

In 7.1.6, this International Standard addresses the need to determine and manage the knowledge maintained by the organization, to ensure the operation of its processes and that it can achieve conformity of products and services.

Requirements regarding organizational knowledge were introduced for the purpose of:

a) safeguarding the organization from loss of knowledge, e.g.

- through staff turnover;
- failure to capture and share information;

b) encouraging the organization to acquire knowledge, e.g.

- learning from experience;
- mentoring;
- benchmarking.

SIS single user license: Misch Management AB, Ordered by: mikael.schill@misch.se. Date: 2021-04-15

A.8 Control of externally provided processes, products and services

All forms of externally provided processes, products and services are addressed in 8.4, e.g. whether through:

a) purchasing from a supplier;

b) an arrangement with an associate company;

c) outsourcing processes to an external provider.

Outsourcing always has the essential characteristic of a service, since it will have at least one activity necessarily performed at the interface between the provider and the organization.

The controls required for external provision can vary widely depending on the nature of the processes, products and services. The organization can apply risk-based thinking to determine the type and extent of controls appropriate to particular external providers and externally provided processes, products and services.

SIS single user license: Misch Management AB, Ordered by: mikael.schill@misch.se. Date: 2021-04-15

Annex B
(informative)

Other International Standards on quality management and quality management systems developed by ISO/TC 176

The International Standards described in this annex have been developed by ISO/TC 176 to provide supporting information for organizations that apply this International Standard, and to provide guidance for organizations that choose to progress beyond its requirements. Guidance or requirements contained in the documents listed in this annex do not add to, or modify, the requirements of this International Standard.

Table B.1 shows the relationship between these standards and the relevant clauses of this International Standard.

This annex does not include reference to the sector-specific quality management system standards developed by ISO/TC 176.

This International Standard is one of the three core standards developed by ISO/TC 176.

— ISO 9000 *Quality management systems — Fundamentals and vocabulary* provides an essential background for the proper understanding and implementation of this International Standard. The quality management principles are described in detail in ISO 9000 and have been taken into consideration during the development of this International Standard. These principles are not requirements in themselves, but they form the foundation of the requirements specified by this International Standard. ISO 9000 also defines the terms, definitions and concepts used in this International Standard.

— ISO 9001 (this International Standard) specifies requirements aimed primarily at giving confidence in the products and services provided by an organization and thereby enhancing customer satisfaction. Its proper implementation can also be expected to bring other organizational benefits, such as improved internal communication, better understanding and control of the organization's processes.

— ISO 9004 *Managing for the sustained success of an organization — A quality management approach* provides guidance for organizations that choose to progress beyond the requirements of this International Standard, to address a broader range of topics that can lead to improvement of the organization's overall performance. ISO 9004 includes guidance on a self-assessment methodology for an organization to be able to evaluate the level of maturity of its quality management system.

The International Standards outlined below can provide assistance to organizations when they are establishing or seeking to improve their quality management systems, their processes or their activities.

— ISO 10001 *Quality management — Customer satisfaction — Guidelines for codes of conduct for organizations* provides guidance to an organization in determining that its customer satisfaction provisions meet customer needs and expectations. Its use can enhance customer confidence in an organization and improve customer understanding of what to expect from an organization, thereby reducing the likelihood of misunderstandings and complaints.

— ISO 10002 *Quality management — Customer satisfaction — Guidelines for complaints handling in organizations* provides guidance on the process of handling complaints by recognizing and addressing the needs and expectations of complainants and resolving any complaints received. ISO 10002 provides an open, effective and easy-to-use complaints process, including training of people. It also provides guidance for small businesses.

— ISO 10003 *Quality management — Customer satisfaction — Guidelines for dispute resolution external to organizations* provides guidance for effective and efficient external dispute resolution for

SIS single user license: Misch Management AB, Ordered by: mikael.schill@misch.se. Date: 2021-04-15

product-related complaints. Dispute resolution gives an avenue of redress when organizations do not remedy a complaint internally. Most complaints can be resolved successfully within the organization, without adversarial procedures.

— ISO 10004 *Quality management — Customer satisfaction — Guidelines for monitoring and measuring* provides guidelines for actions to enhance customer satisfaction and to determine opportunities for improvement of products, processes and attributes that are valued by customers. Such actions can strengthen customer loyalty and help retain customers.

— ISO 10005 *Quality management systems — Guidelines for quality plans* provides guidance on establishing and using quality plans as a means of relating requirements of the process, product, project or contract, to work methods and practices that support product realization. Benefits of establishing a quality plan are increased confidence that requirements will be met, that processes are in control and the motivation that this can give to those involved.

— ISO 10006 *Quality management systems — Guidelines for quality management in projects* is applicable to projects from the small to large, from simple to complex, from an individual project to being part of a portfolio of projects. ISO 10006 is to be used by personnel managing projects and who need to ensure that their organization is applying the practices contained in the ISO quality management system standards.

— ISO 10007 *Quality management systems — Guidelines for configuration management* is to assist organizations applying configuration management for the technical and administrative direction over the life cycle of a product. Configuration management can be used to meet the product identification and traceability requirements specified in this International Standard.

— ISO 10008 *Quality management — Customer satisfaction — Guidelines for business-to-consumer electronic commerce transactions* gives guidance on how organizations can implement an effective and efficient business-to-consumer electronic commerce transaction (B2C ECT) system, and thereby provide a basis for consumers to have increased confidence in B2C ECTs, enhance the ability of organizations to satisfy consumers and help reduce complaints and disputes.

— ISO 10012 *Measurement management systems — Requirements for measurement processes and measuring equipment* provides guidance for the management of measurement processes and metrological confirmation of measuring equipment used to support and demonstrate compliance with metrological requirements. ISO 10012 provides quality management criteria for a measurement management system to ensure metrological requirements are met.

— ISO/TR 10013 *Guidelines for quality management system documentation* provides guidelines for the development and maintenance of the documentation necessary for a quality management system. ISO/TR 10013 can be used to document management systems other than those of the ISO quality management system standards, e.g. environmental management systems and safety management systems.

— ISO 10014 *Quality management — Guidelines for realizing financial and economic benefits* is addressed to top management. It provides guidelines for realizing financial and economic benefits through the application of quality management principles. It facilitates application of management principles and selection of methods and tools that enable the sustainable success of an organization.

— ISO 10015 *Quality management — Guidelines for training* provides guidelines to assist organizations in addressing issues related to training. ISO 10015 can be applied whenever guidance is required to interpret references to “education” and “training” within the ISO quality management system standards. Any reference to “training” includes all types of education and training.

— ISO/TR 10017 *Guidance on statistical techniques for ISO 9001:2000* explains statistical techniques which follow from the variability that can be observed in the behaviour and results of processes, even under conditions of apparent stability. Statistical techniques allow better use of available data to assist in decision making, and thereby help to continually improve the quality of products and processes to achieve customer satisfaction.

SIS single user license: Misch Management AB, Ordered by: mikael.schill@misch.se. Date: 2021-04-15

— ISO 10018 *Quality management — Guidelines on people involvement and competence* provides guidelines which influence people involvement and competence. A quality management system depends on the involvement of competent people and the way that they are introduced and integrated into the organization. It is critical to determine, develop and evaluate the knowledge, skills, behaviour and work environment required.

— ISO 10019 *Guidelines for the selection of quality management system consultants and use of their services* provides guidance for the selection of quality management system consultants and the use of their services. It gives guidance on the process for evaluating the competence of a quality management system consultant and provides confidence that the organization's needs and expectations for the consultant's services will be met.

— ISO 19011 *Guidelines for auditing management systems* provides guidance on the management of an audit programme, on the planning and conducting of an audit of a management system, as well as on the competence and evaluation of an auditor and an audit team. ISO 19011 is intended to apply to auditors, organizations implementing management systems, and organizations needing to conduct audits of management systems.

Table B.1 — Relationship between other International Standards on quality management and quality management systems and the clauses of this International Standard

Other International Standard	Clause in this International Standard						
	4	5	6	7	8	9	10
ISO 9000	All	All	All	All	All	All	All
ISO 9004	All	All	All	All	All	All	All
ISO 10001					8.2.2, 8.5.1	9.1.2	
ISO 10002					8.2.1,	9.1.2	10.2.1
ISO 10003						9.1.2	
ISO 10004						9.1.2, 9.1.3	
ISO 10005		5.3	6.1, 6.2	All	All	9.1	10.2
ISO 10006	All	All	All	All	All	All	All
ISO 10007					8.5.2		
ISO 10008	All	All	All	All	All	All	All
ISO 10012				7.1.5			
ISO/TR 10013				7.5			
ISO 10014	All	All	All	All	All	All	All
ISO 10015				7.2			
ISO/TR 10017			6.1	7.1.5		9.1	
ISO 10018	All	All	All	All	All	All	All
ISO 10019					8.4		
ISO 19011						9.2	

NOTE "All" indicates that all the subclauses in the specific clause of this International Standard are related to the other International Standard.

SIS single user license: Misch Management AB, Ordered by: mikael.schill@misch.se. Date: 2021-04-15

Bibliography

[1] ISO 9004, *Managing for the sustained success of an organization — A quality management approach*

[2] ISO 10001, *Quality management — Customer satisfaction — Guidelines for codes of conduct for organizations*

[3] ISO 10002, *Quality management — Customer satisfaction — Guidelines for complaints handling in organizations*

[4] ISO 10003, *Quality management — Customer satisfaction — Guidelines for dispute resolution external to organizations*

[5] ISO 10004, *Quality management — Customer satisfaction — Guidelines for monitoring and measuring*

[6] ISO 10005, *Quality management systems — Guidelines for quality plans*

[7] ISO 10006, *Quality management systems — Guidelines for quality management in projects*

[8] ISO 10007, *Quality management systems — Guidelines for configuration management*

[9] ISO 10008, *Quality management — Customer satisfaction — Guidelines for business-to-consumer electronic commerce transactions*

[10] ISO 10012, *Measurement management systems — Requirements for measurement processes and measuring equipment*

[11] ISO/TR 10013, *Guidelines for quality management system documentation*

[12] ISO 10014, *Quality management — Guidelines for realizing financial and economic benefits*

[13] ISO 10015, *Quality management — Guidelines for training*

[14] ISO/TR 10017, *Guidance on statistical techniques for ISO 9001:2000*

[15] ISO 10018, *Quality management — Guidelines on people involvement and competence*

[16] ISO 10019, *Guidelines for the selection of quality management system consultants and use of their services*

[17] ISO 14001, *Environmental management systems — Requirements with guidance for use*

[18] ISO 19011, *Guidelines for auditing management systems*

[19] ISO 31000, *Risk management — Principles and guidelines*

[20] ISO 37500, *Guidance on outsourcing*

[21] ISO/IEC 90003, *Software engineering — Guidelines for the application of ISO 9001:2008 to computer software*

[22] IEC 60300-1, *Dependability management — Part 1: Guidance for management and application*

[23] IEC 61160, *Design review*

[24] Quality management principles, ISO[1)]

[25] Selection and use of the ISO 9000 family of standards, ISO[1)]

[26] ISO 9001 for Small Businesses — What to do, ISO[1)]

1) Available from website: http://www.iso.org.

SIS single user license: Misch Management AB, Ordered by: mikael.schill@misch.se. Date: 2021-04-15

[27] Integrated use of management system standards, ISO[1)]

[28] www.iso.org/tc176/sc02/public

[29] www.iso.org/tc176/ISO9001AuditingPracticesGroup

SIS single user license: Misch Management AB, Ordered by: mikael.schill@misch.se. Date: 2021-04-15

Anteckningar/Notes

SIS single user license: Misch Management AB, Ordered by: mikael.schill@misch.se. Date: 2021-04-15

Anteckningar/Notes

SIS single user license: Misch Management AB, Ordered by: mikael.schill@misch.se. Date: 2021-04-15

Svenska Institutet för Standarder

Globala lösningar för ett smartare samhälle

SIS är en del av ISO och CEN som är nätverk av experter som arbetar med att skapa internationella standarder. Hos oss kan aktörer ta initiativ och samverka för best practice som främjar Sveriges konkurrenskraft och ger smart och hållbar samhällsutveckling. SIS samverkar med alla delar av det svenska samhället, som till exempel industri, akademi, offentlig sektor och frivilligorganisationer.

SIS projektleder det svenska arbetet med att ta fram standarder. Vi verkar för ökat svenskt inflytande i internationella samarbeten och för att best practice sprids och tillämpas i Sverige. Vi erbjuder också utbildningar, tjänster och produkter som hjälper våra kunder att utveckla sina verksamheter och skapa samhällsnytta med hjälp av standarder.

Vill du veta mer eller bidra till att skapa smarta globala lösningar, kontakta oss per telefon eller besök **sis.se**

Svenska institutet för standarder
104 31 Stockholm
Tel 08 - 555 523 10
kundservice@sis.se
sis.se

Tryckt på miljövänligt papper