@reforma

gadgets
LA REVISTA

REFORMA / MARZO DEL 2026
SÓLO PARA SUSCRIPTORES

LIDERAZGOS EMPRESARIALES

Pese a desafíos de negocio y culturales, estas mujeres lideran emprendimientos en América Latina.

LG INNOFEST 2026

La marca surcoreana ratifica su presencia en la región lationamericana a través de un festejo tecnológico.

MUJERES EN VANGUARDIA

LA CIENCIA NO SE ESCAPA DE LAS BRECHAS DE GÉNERO. ANTE ELLO, SIETE CIENTÍFICAS MEXICANAS ALZAN LA VOZ PARA EMPODERAR A OTRAS.

NOVACARD: crédito simple para tiempos reales

NOVACARD es una tarjeta sin intereses ni anualidad que apuesta por transparencia, control financiero y construcción de historial

Durante años, tener tarjeta de crédito en México ha sido una mezcla de emoción y desconfianza. La promesa de comprar hoy y pagar después casi siempre viene acompañada de algo más: intereses que no entendiste, comisiones que no viste venir y un estado de cuenta que parece escrito en otro idioma.

En ese contexto aparece un modelo distinto. Hoy, NOVACARD está generando conversación entre quienes buscan una tarjeta sin anualidad en México y con reglas claras.

Crédito con reglas simples

La propuesta es directa: transparencia total. No hay comisiones escondidas, no hay intereses y sin anualidad. Pero más allá de los slogans, lo relevante está en su estructura.

El ciclo de pagos está dividido en dos bloques muy claros:
- 14 días para realizar compras.
- 14 días de gracia para pagar a partir de la fecha de corte.

En total, puedes tener hasta 28 días para liquidar lo que gastaste, dependiendo del día en que hiciste tu compra. Es un periodo corto a propósito. La lógica no es financiar deuda a meses, sino fomentar control.

Si no pagas antes del día 28, se cobra $29 MXN + IVA por cada día que tu línea haya estado en uso desde la compra hasta liquidar. Además, hay un cargo de $29 MXN + IVA por cada día de atraso después de la fecha límite. Si cubres el pago mínimo ($599 MXN + IVA), únicamente se aplica el cargo diario por pago tardío.

La regla es sencilla: sabes exactamente cuánto y cuándo pagar. Sin letras pequeñas.

Diseñada para control financiero, no para deuda

A diferencia de muchas tarjetas tradicionales, aquí el enfoque no está en el "paga poco hoy y difiere todo". Está en que tú tengas el control de tus finanzas.

Pensemos en un escenario cotidiano: usas tu tarjeta para el supermercado, pagas servicios y haces uno que otro gasto adicional. Con un esquema tradicional, el saldo puede arrastrarse durante meses generando intereses. Con este modelo, el ciclo corto obliga —en el buen sentido— a mantener orden.

Además, ofrece hasta 5 por ciento de Cashback en supermercados y otras compras (5 por ciento en supermercados y 0.5 por ciento en el resto). Es decir, parte de lo que ya gastas regresa a ti. Y algo importante para el día a día: sin comisión por pago de servicios ni por transferencias a otras cuentas.

Si quieres revisar a detalle la estructura del producto, puedes consultar cómo funciona NOVACARD directamente en su sitio oficial: https://novacard.mx/como-funciona/

Una herramienta para empezar

Para muchas personas, el primer reto no es tener crédito, sino entenderlo. En ese sentido, esta tarjeta también apunta a quienes buscan construir o fortalecer su perfil financiero. El uso responsable y los pagos puntuales ayudan a construir historial crediticio, algo clave si en el futuro quieres solicitar un préstamo mayor o incluso un crédito hipotecario.

Aquí no se trata de romantizar el crédito. Se trata de usarlo con claridad. Sin intereses y sin anualidad cambia la conversación, pero lo que realmente transforma la experiencia es la estructura transparente.

En un entorno donde el estrés financiero suele aparecer al final del mes, modelos como este intentan reducir la incertidumbre: sabes cuándo empieza tu ciclo, cuándo termina y qué ocurre si no pagas.

No es magia ni dinero gratis. Es un esquema con reglas visibles. Y a veces, en finanzas personales, eso ya es bastante.

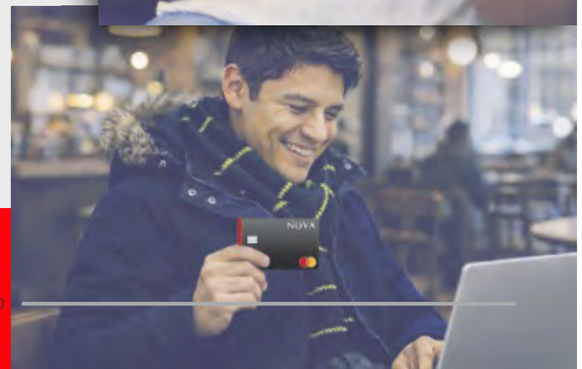

Un nuevo modelo

Si estás evaluando opciones y buscas una tarjeta de crédito diferente, vale la pena analizar con calma si este modelo encaja con tu forma de administrar tu dinero. El mejor crédito no es el que más te presta, sino el que te permite dormir tranquilo.

gadgets LA REVISTA

Carlos Guevara
Editor
Atzin Aguilar
Coeditora Gráfica
Joshua Szclar
Gerente Comercial
555-628-7583
Eduardo Carrasco
555-628-7465
Coordinación Comercial

Una publicación de
GRUPO REFORMA

Alejandro Junco de la Vega
Presidente del Consejo
Rodolfo Junco de la Vega
Vicepresidente del Consejo
Alejandro Junco Elizondo
Director General
Ricardo Junco Garza
Director General Comercial
Roberto Zamarripa
Director Editorial General REFORMA
Alex Castillo
Director Editorial
Gerardo Lara
Director Comercial
Maxwell González
Director General Operaciones
Edgar Espinosa
Director General Tecnología
Juan Carlos Pulido
Director Comercial
Experiencias de Marca
Jorge A. Jiménez
Director Digital, CANCHA y Agencia
Roberto Castañeda
Director de Información
Mayela Córdoba
Directora Editorial Negocios
Paolo Regalado
Subdirector de Circulación
Jorge Obregón
Director de Producción
Elvira Carrasco
Subdirectora Agencia REFORMA
Francisco Ortíz
Subdirector de Información
Omar Olvera
Subdirector Gráfico

Foto de portada: Adobe Stock
Fotoarte: Atzin Aguilar

ENVÍE SUS COMENTARIOS A:
gadgets@reforma.com
Av. México Coyoacán no. 40
Col. Sta Cruz Atoyac, México DF, 03310
555 628 7000 ext. 1846

Publicado e impreso en los talleres de: Consorcio Interamericano de Comunicación, S.A. de C.V. Con domicilio en Av. México Coyoacán No. 40, Col. Sta. Cruz Atoyac, Alcaldía Benito Juárez. Ciudad de México, C.P. 03310. No. de la Reserva ante la Dirección del Derecho de Autor 002036/97. Certificado de la Licitud de Título No. 10207. Certificado de la Licitud de Contenido No. 7153.
Dirección de Internet: http://www.reforma.com
Prohibida su reproducción total o parcial.

CONTENIDO

10 El Oura Ring 4 es un anillo inteligente que brinda métricas detalladas de salud. Esto encontramos tras probarlo.

16 Ángel Ortiz y su Mariachi es un proyecto que conecta tradiciones, anime y gaming. Descubre más de este músico.

08 Globant, Lenovo y Hisense exhibirán el músculo tecnológico en el Mundial 2026 para una experiencia fluida.

20 Científicas analizan el rol de las mujeres en áreas STEM y comparten recomendaciones para las nuevas generaciones.

26 Cuatro historias de mujeres latinoamericanas liderando emprendimientos en una región con alta brecha de género.

12 Asistimos al LG InnoFest 2026, evento donde conocimos la visión de la surcoreana en la región Latinoamerica.

32 La pantalla de privacidad y un sistema de cámaras competente destacan en el nuevo Samsung Galaxy S26 Ultra.

DANIEL AGUILAR GALLEGO
DIRECTOR DE COMUNICACIÓN CORPORATIVA DE LG ELECTRONICS
@DAGUILARGALLEGO

ME HACKEARON *el Whats*

Hoy la frase: me hackearon el Whats, acompañada de la recomendación: no vayan a depositarle a nadie, no soy yo, es más común de lo que nos gustaría.

Esta epidemia ha infectado a todos los círculos sociales, desde la clase trabajadora hasta los que no necesitan trabajar tanto. A todos por igual les han robado su identidad del WhatsApp y, acto siguiente, han pedido dinero a todos sus contactos. Algunos caen, otros no, y finalmente te piden dinero para regresarte la app antes de que la puedas recuperar.

Pero, ¿cómo caemos en la trampa si ya nos la sabemos? A los usuarios comunes casi nunca nos convencen por una llamada o un enlace; nos convencen por cansancio, por prisa, por miedo y por confiarnos. El día que llegamos a caer es porque bajamos la guardia, porque teníamos prisa o porque no nos fijamos que el código lo puse sin darme cuenta.

Y eso hoy alcanza a casi todo el País, porque hay 100.2 millones de personas usuarias de internet y 81.7 por ciento usa celular. Vivimos conectados y, por lo mismo, vivimos expuestos.

Según la consultora The Competitive Intelligence Unit, 6 millones de fraudes cibernéticos realizados en México durante 2024 y siete de cada diez ocurrrieron en línea, a través de comercio electrónico, banca por internet, operaciones digitales o pagos con celular.

En 2022, autoridades capitalinas intervinieron cuatro call centers ligados a extorsión digital. Con más de 900 empleados en total, uno de sus corporativos estaba en pleno corazón del País, en Paseo de la Reforma 26. Con un horario de trabajo definido, una oficina, sueldo y hasta prestaciones, pero por hacer fraudes y extorsiones.

En este lugar encontraron cientos de teléfonos, miles de chips, computadoras, bases de datos y una red que, según la propia policía, alcanzaba varios estados del País e incluso tenía coordinación desde China.

El correo electrónico sigue siendo otra puerta enorme. Desde ahí pueden secuestrar tu acceso a servicios, reiniciar contraseñas y brincar a cuentas bancarias, tiendas o redes sociales. El daño no es solo perder una cuenta de correo.

Pero, ¿cómo caemos en la trampa si ya nos la sabemos? A los usuarios comunes casi nunca nos convencen por una llamada o un enlace; nos convencen por cansancio, por prisa, por miedo y por confiarnos.

Iván Serna

Puede convertirse en robo bancario, espionaje de conversaciones o robo de identidad.

Microsoft describe un modelo de ciberdelito como servicio en el que hasta se venden kits de phishing, malware, accesos robados y soporte técnico criminal como si fueran suscripciones. Interpol, además, ha documentado la expansión global de centros de estafa, con víctimas traficadas desde 66 países y operaciones que funcionan casi como empresas.

Por eso la defensa del usuario no puede depender solo del antivirus ni del sentido común entendido como un regaño. Hay que asumir una verdad y es la de que todos somos vulnerables. El joven experto, el adulto mayor, el ejecutivo, la mamá de familia y el periodista; todos.

La diferencia no está en quién sabe más de tecnología, sino en quién reduce más momentos de distracción. Por eso protegernos no es volvernos paranoicos, pero sí es volvernos más lentos para decidir, más duros para verificar y menos ingenuos para creer.

5 COSAS QUE DEBES HACER

1 No compartas códigos de verificación, PIN ni claves que te lleguen por SMS o app, aunque quien los pida parezca conocido.

2 No des clic en enlaces ni abras adjuntos de correos, SMS o WhatsApp "urgentes" sobre bancos, paquetería, multas, premios o reembolsos.

3 No instales apps desde links recibidos por mensaje ni uses versiones no oficiales de WhatsApp o servicios.

4 No hagas operaciones sensibles en computadoras públicas o redes WiFi abiertas.

5 No respondas una emergencia por el mismo canal sin verificar por otra vía. Si "tu hijo", "tu jefe" o "tu banco" te escribe raro, llama primero.

6 Si ya fuiste víctima, recupera la cuenta de inmediato, avisa a tus contactos, cambia contraseñas, bloquea productos financieros y reporta al 088.

MAESTROS DEL ESPACIO

Midea presenta en México su nueva línea de refrigeradores equipados con funciones inteligentes e interiores amplios.

GADGETS / STAFF

Elegir un refrigerador dejó de ser una decisión menor. Elementos como la eficiencia energética, la capacidad de almacenamiento y la integración tecnológica pesan cada vez más en el mercado. Ante ello, Midea presenta en México SpaceMaster, su nueva línea de refrigeradores compuesta por tres modelos diseñados para ofrecer mayor espacio interior sin aumentar las dimensiones externas del equipo.

El corazón de la serie es la tecnología Slim Foam, un sistema de aislamiento de alta densidad que permite fabricar paredes internas significativamente más delgadas sin comprometer la eficiencia térmica.

Recordemos que las paredes de los refrigeradores tienen en su interior capas de aislante para mejorar su eficacia y mantener la frescura. Midea diseñó un sistema que ofrece los mismos resultados sin saturar de material, una propuesta atractiva para oficinistas y jefes de familia que necesitan ese espacio adicional para la despensa.

Slim Foam se traduce en hasta un 20 por ciento más de capacidad interna en el mismo espacio físico y hace posible el diseño Counter Depth, una profundidad calibrada para que el refrigerador quede alineado al ras de los muebles de cocina y logre un acabado integrado, característica antes reservada a líneas de gama alta.

Además del espacio, los tres modelos de la línea SpaceMaster ofrecen un ahorro energético de entre 7 y 10 por ciento, acorde con normativas mexicanas como la NOM-015-ENER-2018, lo que se traduce en menor consumo en el recibo de luz.

El otro pilar tecnológico es el compresor Inverter Quattro, que reúne cuatro ventajas en un solo sistema: ahorro de energía al ajustar la potencia según la demanda real; mayor velocidad de enfriamiento; temperatura estable; y operación silenciosa de tan solo 39 dB, equivalente al susurro de una biblioteca.

Además, el compresor incluye una garantía de 10 años, una de las coberturas más amplias del mercado.

UNA OPCIÓN PARA CADA ESPACIO

La línea se compone de tres modelos con características diferenciadas. El Side by Side de 695 litros es el buque insignia: incorpora Beverage Station, una jarra de llenado automático de 1.5 litros con canastilla para saborizantes, y fábrica de hielo automática, además de conectividad WiFi.

El French Door de 640 litros apuesta por la organización interior con sus Gallon Size Bins, compartimento Fresh Box para carnes frías, sistema Multi Air Flow y fábrica de hielo automática con capacidad de 4.5 kg.

El tercer modelo, de 570 litros, integra un dispensador 3 en 1: agua, hielo grande y hielo pequeño; tecnología Platinum Fresh contra bacterias y malos olores; y Smart Cooling con monitoreo proactivo de temperatura.

Todos los modelos incluyen conectividad WiFi y compatibilidad con plataformas Smart Home que permiten a los usuarios monitorear temperaturas y consumo energético desde el smartphone.

En un segmento dominado por marcas con décadas de presencia, Midea, una de las empresas de electrodomésticos más grandes del mundo, llega con un argumento claro: más espacio, más tecnología y mejor relación calidad-precio para el hogar mexicano.

» Comunicación
» Mercadotecnia
» Gastronomía
» Ciencias del deporte
» Administración
» Psicología
» Nutrición
» Terapia Física
» Educación Física
Universidad del Futbol y Ciencias del Deporte
PACHUCA
GRUPO PACHUCA
Formamos a los líderes del mañana...
» PREPARATORIA » LICENCIATURAS » POSGRADOS » CURSOS » CERTIFICACIONES
¡Inscríbete ya!
800-786-4388
771-555-2411
www.ufd.mx

Empresas tecnológicas impulsarán el Mundial 2026 con IA, apps y pantallas que inciden en el juego y la experiencia en general

TECNÓLOGOS DEL MUNDIAL

Cortesía

EMMANUEL LEÓN

¿Qué incidencia tendrá la inteligencia artificial (IA) y otras tecnologías de vanguardia en la Copa Mundial de Futbol 2026? Con esa pregunta como faro, acudimos con Lenovo, Hisense y Globant, tecnológicas socias o colaboradoras cercanas de la FIFA.

El despliegue digital para el evento, a celebrarse en México, Estados Unidos y Canadá, será a nivel de pasto, estadio, zonas de fans, pero también intentará proporcionar experiencias directas en los celulares de los asistentes.

En este último rubro, Globant, desarrolladora de software a medida, luego de ampliar su acuerdo de colaboración con la FIFA a finales de 2025, se encargará de crear un catálogo de proyectos digitales entre los que destaca una app para smartphones que pretende acompañar a los fanáticos en su experiencia mundialista.

En una postura escrita, la firma argentina reveló algunos detalles de esta especie de guía del Mundial 2026. Acorde con Globant, en la plataforma las personas encontrarán estadísticas en tiempo real, información detallada de los estadios y las ciudades sede, así como notificaciones relevantes de los eventos y actividades oficiales.

En un evento así de masivo, con tres países anfitriones, centralizar la información de la FIFA, como lo hace esta app, es crucial. Imagina que algún partido cambia de horario o un evento en las zonas de fans de México se canceló o aplazó. En un mundo de abundancia informativa y desinformación, hablar directamente con el aficionado nunca había sido tan importante.

Cubierto el aspecto informativo, ¿qué pasará en los estadios? Aquí inciden tecnológicas como Hisense. La compañía, que cumple 15 años de operación en México, ha consolidado su posición como patrocinador oficial del VAR, lo que implica que sus pantallas son las herramientas utilizadas por los árbitros en los centros de control para revisar jugadas, goles y faltas, así como durante las activaciones en las zonas de fans.

Angie Guzmán, vicepresidenta de marketing y comunicaciones de Hisense, indica que esta colaboración técnica exige los más altos estándares de nitidez y fidelidad de imagen para garantizar una evaluación más justa en la revisión de jugadas durante un partido.

Para este ciclo mundialista, Hisense cuenta con la tecnología RGB MiniLED, de la cual, presumen, son pioneros. Esta innovación utiliza paneles con miles de puntos de iluminación independientes que permiten un brillo y colores de gran fidelidad para ofrecer gran detalle y sin distorsión de imagen en escenas de movimiento rápido.

Además, sus pantallas están presentes en los centros de control de la FIFA. Al contar con una frecuencia de actualización de hasta 165 Hz, permiten una imagen fluida, vital para que los equipos de soporte tras bambalinas analicen jugadas y brinden mayor apoyo al árbitro en el campo.

Hisense también busca que esta experiencia llegue a los hogares mexicanos con formatos de pantallas que van desde pantallas de 55 pulgadas hasta proyectores láser capaces de desplegar imágenes de hasta 300 pulgadas en superficies planas.

Finalmente, el más ambicioso de los socios es Lenovo, quien tiene por objetivo hacer del Mundial 2026 el evento más tecnológico en la historia del futbol, mediante la implementación de un modelo de IA avanzado que tendrá múltiples aplicaciones

Carlos Huescas, gerente global de productos de IA de Lenovo, explica que parte de esta meta se materializa en la solución AI Pro Football, desarrollada en conjunto con FIFA, destinada a analizar en tiempo real las acciones durante los partidos, así como brindar información pertinente a los jugadores y equipo técnico de las selecciones.

> *"La aplicación de esta tecnología en el Mundial 2026 va a ser algo sin precedentes y esperamos se convierta en el estándar de los nuevos eventos deportivos".*
>
> ***Carlos Huescas,*** *gerente global de productos de IA de Lenovo.*

Emmanuel León

A ras de pasto, habrá herramientas como el VAR Assistant, diseñado para brindar una precisión milimétrica ante cualquier duda. Mediante el uso de IA, el sistema funcionará como una perspectiva imparcial que ayudará a detectar faltas, malos comportamientos o confirmar de manera exacta si fue gol o no. Huescas asegura que el árbitro tendrá la última decisión. La herramienta solo tiene fines de soporte.

Para los jugadores habrá herramientas enfocadas en mejorar su técnica y su juego. Con IA generativa el sistema podrá analizar jugadas y sugerir, por ejemplo, cuál sería la mejor forma de patear el balón para obtener un resultado óptimo.

En tanto, el equipo técnico dispondrá de estadísticas avanzadas en tiempo real para auxiliar en la toma de decisiones durante un partido. Los modelos de IA han sido entrenados para comprender la semántica y semiología de los movimientos, lo que permitirá a los estrategas predecir o descifrar tácticas rivales, como la anticipación de un defensa o cómo se mueve un delantero sin balón, según Huescas.

Para soportar este volumen de datos, Lenovo utilizará procesamiento en el borde (edge computing) con dispositivos compactos en cada estadio que procesan la información en sitio. Esta infraestructura, conectada a un centro de datos centralizado, garantiza la paridad tecnológica en todas las sedes de Norteamérica.

Como parte de una sociedad hiperdigitalizada, el futbol es orillado a la digitalización, la ciencia de datos y la inteligencia artificial. Solo el tiempo dirá si la intromisión del algoritmo y la apuesta por el espectáculo no tendrá impacto en un deporte hasta ahora más cercano a las masas que a los nichos tecnológicos.

OURA RING 4 CERAMIC

Cortesía

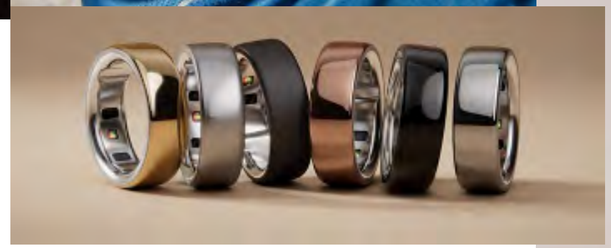

COMPROMISO con la salud

El Oura Ring 4 es un anillo inteligente para comprometerte a mejorar tu salud a través del análisis de datos biométricos

CARLOS GUEVARA

La marca Oura Ring se abre paso en México para que más personas sean conscientes de sus métricas de salud y, en consecuencia, tomen decisiones informadas. Aunque no es un dispositivo médico, usarlo ofrece un panorama para mejorar algunos hábitos.

Antes de contarte la experiencia, me gustaría advertir que la salud es un tema delicado en México. De acuerdo con el Inegi, la diabetes tipo 2 fue la segunda causa de muerte en el País en 2022 y casi un tercio de la población adulta padece hipertensión.

Pese a los datos alarmantes, no percibo una campaña intensa de salud desde los sectores público y privado para disminuir los casos. Desde el ámbito tecnológico hay una amplia área de oportunidad para incentivar el deporte y los estilos de vida saludables.

Por esta razón, hago un llamado al CEO de Oura Ring y a su equipo en México para colaborar con centros de salud y especialistas en deporte nacionales, con el fin de que sus tecnologías tengan un propósito más allá del consumo.

El Oura Ring 4 es el anillo inteligente más reciente de la compañía y su objetivo es que las personas cuenten con datos que les ayuden a construir hábitos saludables. En mi caso, busco mejorar la calidad del sueño, un propósito multianual que suele diluirse en los primeros días de enero.

Es en el sueño donde Oura enfatiza su marketing, porque al ser un objeto menos voluminoso que un reloj, puedes llevarlo incluso durante la siesta y apenas notarlo. Cabe decir que es cómodo, pero no pasa desapercibido cuando cargas algo estorboso; los dedos resienten el peso y llega a incomodar.

Por ello, la marca recomienda llevarlo en la mano no dominante, en específico en el dedo índice para una lectura más precisa de los sensores. Sobre este punto, el dispositivo analiza seis aspectos: sueño, actividad y ejercicio, disposición, estrés, salud cardiovascular y salud de la mujer.

Cada categoría muestra métricas acordes con la captación de datos. En el caso del sueño, me pareció útil ver la calificación obtenida cada mañana. Las primeras noches registré puntajes por debajo de 60, lo que indica un déficit de descanso. Luego me propuse dormir más temprano para observar cambios.

Como era de esperarse, obtuve mejores calificaciones. Hubo una que me llamó la atención e incluso me entusiasmó: el sistema mostraba un registro de más de ocho horas de sueño y un mensaje destacando que decía una mente despierta es una mente creativa. Vivo de las letras, así que me hizo sentido.

No puedo decir que todo es alegría. La adultez es una etapa compleja y, para algunos, dormir ocho horas es un lujo, especialmente para los capitalinos que viven en la periferia o quienes deben trabajar más porque hay personas que dependen de ellos.

Lo que digo es que a veces ese tipo de mensajes te dan ese empujoncito por ser mejor cada día. Hubo otro mensaje que resonó en mis adentros.

"Es hora de dar por terminado el día. No importa cómo haya sido, ahora te toca descansar, recuperarte y reponer pilas. Toma un tentempié saludable, evita la luz azul y brillante y céntrate en actividades que te relajen. Y, sobre todo, da las gracias por todo lo que has hecho".

La ventaja del producto es que ofrece informes detallados. En el apartado de sueño se incluyen las horas dormidas, el tiempo de sueño profundo y REM, así como un indicador de la calidad del descanso, entre otros datos. Sin embargo, esto tiene un costo.

Para acceder a todas las métricas es necesario pagar una suscripción de 135 pesos mensuales o elegir el plan anual de mil 600 pesos. Por otro lado, el precio del dispositivo es más elevado ($11,250) que el de un Samsung Galaxy Ring ($7,600) o el Amazfit Helio ($2,707).

LO MEJOR
La miniaturización de sensores en un anillo que te acompaña todos los días es destacable; este nivel de ingeniería, que se traduce en recolección de datos para impulsar cambios en la salud, resulta relevante.

LO MENOS COOL...
El precio es una barrera, además, la competencia ofrece métricas similares sin un modelo de suscripción mensual. Por otro lado, quedó a deber en la detección automática de actividades, como la caminata.

CONCLUSIÓN
El Oura Ring 4 está dirigido a quienes buscan un objetivo específico, ya sea mejorar el sueño, aumentar la actividad física o dar seguimiento a la salud cardíaca. El anillo cumple con ofrecer análisis detallados.

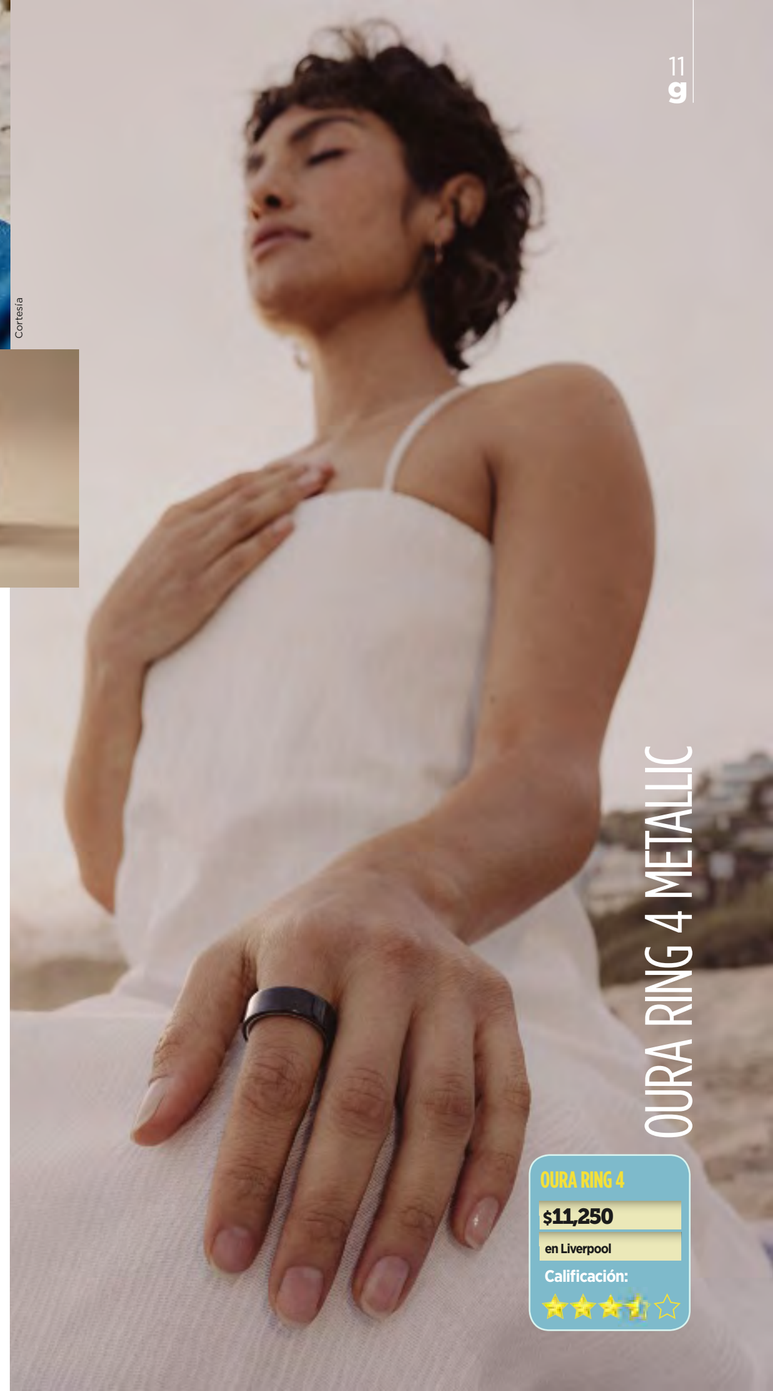

OURA RING 4 METALLIC

OURA RING 4
$11,250
en Liverpool
Calificación:

La marca surcoreana refuerza su presencia en Latinoamérica y muestra sus planes para convertir los hogares en espacios más inteligentes

LG INNOFEST 2026 LATAM

Daniel Song, CEO regional de LG Electronics para América Latina.

GADGETS/STAFF

La relación de LG con la región latinoamericana va más allá de zonas de consumo, de espacios que por la superficialidad podrían considerarse de manufactura y sin peso en su narrativa de innovación. Sin embargo, para Daniel Song, CEO de la región de América Latina, este mercado es tan relevante que llevan cerca de 45 años estudiándolo y desarrollando soluciones adaptadas a sus necesidades.

Song, un veterano de LG que ha analizado los mercados latinoamericanos y ha ocupado diversos cargos de liderazgo en países como Panamá, Brasil y México, recibió a REFORMA y a otros miembros de la prensa en el LG InnoFest 2026 LATAM, celebrado el 4 y 5 de marzo en Cancún, Quintana Roo, evento donde la firma expuso los planes de la compañía en materia de línea blanca, electrónica de consumo e inteligencia artificial (IA).

La IA es el eje central donde convergen varias ideas de LG en el desarrollo de productos. Es la razón por la que regresan a este formato de encuentro presencial con clientes, socios y medios de comunicación, según explicó Song en una suite del Hotel Grand Fiesta Americana, adaptada con diversos productos de última generación de la marca para materializar cómo la IA impacta y reduce las labores del hogar.

"En 2019 no podíamos ilustrar la tecnología de IA, pero ahora estamos aquí, en la LG AI Home", celebró Song.

Luego dio una breve explicación de cómo la casa, a través de un sistema interconectado basado en la plataforma LG ThinQ, reconoce las rutinas y los intereses de las personas. Ajustar la temperatura, alertar a quien dejó una puerta abierta y ofrecer contenidos personalizados en la TV son amenidades listas para el mercado.

Cortesía

De cara a la Copa Mundial de Futbol 2026, LG impulsa distintos tipos de televisores con tecnologías como OLED, Micro RGB y Mini LED.

Las torres de lavado LG WashTower tienen alta demanda en México porque reúnen limpieza y secado en un formato compacto.

"Tenemos una visión para el futuro llamada Zero Labor Home (El Hogar sin Quehacer), y esto significa que hombres y mujeres dentro de casa descansen o tengan tiempo para realizar más actividades", resumió el ejecutivo.

En la suite donde pronunció el discurso había varios productos de la marca interconectados, pero el que captó la atención fue LG ThinQ On (HMAK4W), un asistente inteligente de forma cilíndrica y compacta que orquesta la automatización mediante comandos de voz. Preguntarle qué hay en la agenda del día y, al mismo tiempo, pedirle que abra las persianas ya no son escenas del futuro, sino de un presente donde la conectividad predomina.

Minutos más tarde, Song presidió el discurso inaugural en el evento central. Allí detalló que la estrategia en Latinoamérica se sostiene en tres pilares: liderazgo de producto impulsado por IA, satisfacción absoluta del cliente y operación global considerando realidades locales.

Sobre el segundo punto, resaltó que los consumidores no se quedan solos después de pagar, ahí, según sus palabras, es donde se construye la lealtad, porque más que un producto se vende tranquilidad.

"Estamos mejorando significativamente la calidad del servicio en 22 ciudades principales de América Latina con el objetivo de completar la atención en un plazo de 48 horas, y también estamos ampliando la cobertura a ciudades y poblaciones más pequeñas", expuso.

En la consideración "glocal", Song anunció una nueva fábrica de electrodomésticos en Brasil, que entrará en operaciones en julio de este año y, en una primera fase, tendrá una producción de refrigeradores. Una nota publicada por el periódico coreano The Chosun, en marzo del año pasado, anunciaba esta estrategia de la marca llamada Sur Global, una expansión hacia economías emergentes como Asia, América Latina, Medio Oriente y África.

En el LG InnoFest 2026 LATAM, la marca destacó la relevancia de Brasil para la manufactura de refrigeradores Top Freezer a partir de este año.

Las estufas de LG suman innovaciones como control de temperatura por aplicación y recubrimientos que facilitan su limpieza.

En el LG InnoFest 2026, socios, clientes y distribuidores conocieron de cerca la cartera de productos de LG para 2026.

Entre las razones se encuentra el panorama adverso que suponen las políticas arancelarias de Estados Unidos sobre las cadenas de suministro, así como el rápido crecimiento de productos de línea blanca en América Latina. Una vez completada la fábrica de Brasil y una más en India, ambas totalizarán 16 instalaciones localizadas en la geografía del Sur Global.

¿Y, México? De acuerdo con Daniel Aguilar, director de comunicación corporativa en LG Electronics México, la tecnológica anunció en 2025 una inversión de 100 millones de dólares para expandir sus líneas de producción en Reynosa. A finales de ese año, la planta de Mexicali sumó una instalación para producir lavadoras y, un año antes, la planta de Monterrey abrió una línea de producción para compresores scroll.

DIVERSIDAD DE PRODUCTOS

Sobre InnoFest 2026 LATAM, Aguilar comentó que es el evento más importante de la marca para la región porque informa a socios comerciales, clientes y usuarios de LG qué productos vienen, por qué llegan y cuándo arriban al mercado. Coincidiendo con Song, Aguilar puso el foco en la IA como el principal atractivo de la edición, ya que esta prestación abarca todas las categorías de productos de LG.

"Ahora puedes controlar con tu televisión el refrigerador, la lavadora, el LG Styler y la estufa con la plataforma LG ThinQ, y con los nuevos dispositivos LG ThinQ On puedes conocer la temperatura y humedad de las habitaciones para encender el purificador de aire", expuso.

Al ser un año futbolero, Aguilar comentó que la estrategia será llevar a los mercados latinoamericanos lo más reciente en pantallas. Al respecto, LG OLED se posiciona como la tecnología más relevante y de mayor calidad de imagen de la marca, disponible en varias gamas de tamaños, desde 42 hasta 97 pulgadas, lo que permite que esta tecnología sea accesible para distintas necesidades y presupuestos.

Mini RGB es otra tecnología que destacó por ofrecer colores más vibrantes y mayor brillo en comparación con una televisión LED tradicional. Esta línea va desde las 50 hasta las 86 pulgadas, ideal para disfrutar los partidos de futbol gracias a su gran capacidad de luminosidad.

Mini LED se posiciona como una alternativa para pantallas de gran formato. En la exhibición, un representante de marketing explicó esta tecnología en una televisión de 115 pulgadas, cuya principal novedad es el control dinámico de color, zonas locales de iluminación y la integración de modelos de IA de Gemini y Copilot.

Aguilar reconoció que una gran imagen debe ir acompañada de un sonido excepcional, por lo que la estrategia ante la fiebre del futbol promoverán sus barras de sonido y sistemas de audio certificados por Dolby para crear una experiencia inmersiva completa.

Si bien los sistemas de entretenimiento tienen una estandarización para todos los mercados, otras categorías presentan innovaciones desarrolladas en América Latina considerando el clima, la infraestructura eléctrica, los tipos de vivienda, el tamaño de las familias, la cultura y la gastronomía, entre otros elementos.

Esto se traduce en lavadoras como la Wash Combo, con tecnología de bomba de calor, ideal para hogares con espacios reducidos que requieren una solución de lavado y secado en un solo producto. Otro ejemplo es la preferencia latinoamericana por lavadoras de carga superior. En este sentido, la LG Washer AI (TX27) suma el diseño EasyUnload para retirar la ropa sin esfuerzo al momento de sacarla desde el fondo del tambor.

LG AeroCat combina un sistema de purificación de aire y una camita para gatos que los mantiene a una temperatura cálida.

La nueva generación de aspiradoras de mano presenta baterías de larga duración y motores de alta potencia.

En México, Wash Tower AI es un caso de éxito. Según Aguilar, es un producto que integra lavadora y secadora en una sola torre, la novedad es la disponibilidad de distintos tamaños para adaptarse a diversas necesidades de espacio. En materia de innovación, estas soluciones incorporan IA para detectar el tipo de tela y proponer el ciclo de lavado óptimo.

Hacia la cocina, un espacio donde la innovación ha sido poco explorada por las marcas, LG mostró los refrigeradores Zero Clearance, diseñados con bisagras para una fácil apertura en lugares con empotres estrechos. Otra función exclusiva para América Latina es "Cleaning Time", que desactiva la alarma de puerta abierta y reduce la actividad del compresor durante la limpieza del refrigerador.

Cortesía

LG ArtCool Gallery es un colorido sistema Minisplit Inverter para mantener temperaturas frescas en los meses de calor.

En la zona de soluciones de filtrado de aire y climatización, la tecnológica presentó algunos dispositivos que reflejan nuevos perfiles de consumo en la región, como los millennials. LG AeroCat combina purificación de aire y una camita para gatos que los mantiene a una temperatura cálida, útil para personas alérgicas, pero amantes de los michis.

Al lado, se observó el LG ArtCool Gallery, que a simple vista parece un cuadro del estudio de la diseñadora Jenny Frean, pero al retirar la cubierta se encuentra un sistema de climatización Minisplit Inverter para mantener temperaturas frescas en los próximos meses de calor.

En la parte final del recorrido, LG abrió un espacio para el segmento B2B con la línea Signature Kitchen Suite (SKS). En este lugar, los socios apreciaron los acabados de una cocina integral conformada por un refrigerador de cajones convertibles con modos de temperatura independientes, una cava para vinos bajo encimera que minimiza vibraciones y fluctuaciones térmicas, y una estufa con freidora de aceite.

Ante el avance de compañías chinas en la región y un entorno geopolítico desafiante, LG concluye esta edición con el objetivo de mantener y reforzar los vínculos que otras Big Tech no alcanzan a consolidar. La confianza es tal que Daniel Song lo dice de forma contundente.

"Después de que yo muera, LG estará aquí con el consumidor de Latinoamérica", concluyó.

> *"En este momento soy un malabarista entre mi vida profesional, que es la que me mantiene, y la vida que me gusta, me apasiona y me entretiene, que es hacer contenido".*
>
> ***Ángel Ortiz,*** *el mariachi gamer de las redes.*

AL SON DEL GEEK

Iván Serna

Por las plazas de Instagram y TikTok, Ángel Ortiz recorre las calles digitales, encantando doncellas con sus cantares geek

CARLOS GUEVARA

Érase una vez, en el Viejo Oeste del Internet, un mariachi tomó su caballo para explorar la ciudad perdida de los geeks, un recóndito lugar al que ningún otro músico vernáculo se había acercado. A medida que cabalgaba, las serenatas de José Alfredo Jiménez y Vicente Fernández se diluían en el viento del desierto y se mezclaban con sonidos sintéticos que quedaban atrapados en su violín. Al llegar a la plaza de las redes sociales, su música abrazó el futuro: el instrumento se volvió digital y los cantos ya no eran de amores fallidos, sino de aventuras de seres animados tan valientes como él.

El cuento, aunque ficción en su entera composición, presenta algunos elementos que identifican a Ángel Ortiz, el mariachi de Texcoco, Estado de México, que se ha ganado un lugar en el corazón de los geeks por sus arreglos de temas centrales de videojuegos y series de anime. En Instagram acumula más de 58 mil seguidores y en TikTok reúne a más de 300 mil admiradores.

¿Desde cuándo nace la idea del mariachi, el gaming y el anime?
Desde pequeño siempre tuve la inquietud de explorar cómo se escucharían ciertas cosas que generalmente no se hacen en este tipo de música con mariachi. Desde pequeño jugaba videojuegos, en las maquinitas me atraía el sonido, los soundtracks; lo mismo me pasaba con el anime y su contenido musical.

Aprendí a tocar todos los instrumentos de un ensamble de mariachi. También aprendí a manipular programas de edición y grabación y, un día, dije: vamos a grabar un par de notas para ver qué sale. Todo fue de a poquito.

¿Cómo fue consolidar tu proyecto y cómo ha sido la respuesta?
No es algo muy común ver ese tipo de música (de videojuegos) en este género, sobre todo porque es muy tradicional. Estamos muy acostumbrados a él y está muy arraigado a la cultura mexicana. Tenemos cierto tipo de repertorio, historias y música, pero siempre he creído que la flexibilidad o la curiosidad nos ayudan a obtener resultados diferentes, que pueden ser atractivos y divertidos.

En un inicio hubo rechazo por parte de mi gremio. Me cuestionaban por salir del 'México Lindo' y el 'Son de la Negra'. Pero creo que hay que ser perseverantes y aguantar un poco la crítica, pues la gente, cuando ve algo bien hecho, termina aceptándolo.

A la fecha, hay compañeros que me piden mis partituras. Me dicen: me gustó el tema que compusiste, me gustaría tocarlo. En Estados Unidos, por ejemplo, hay sistemas educativos que incluyen mariachi en su formación, ahí me piden arreglos como el de 'Yo Soy tu Amigo Fiel' (Toy Story), porque los niños quieren interpretarlo.

Gente de mi edad, entre 30 y 40 años, les recuerda su infancia y, cuando se van a casar, buscan que algunos temas les sirvan para su entrada nupcial. Es gratificante ver que puede coexistir el mariachi y la modernidad.

¿Cómo es tu proceso creativo para llevar un título tan divertido de Donkey Kong al mariachi?
En específico, Donkey Kong lo jugaba de niño, tenía unos 12 o 13 años, entonces todo el soundtrack lo tengo muy fresco en la memoria. El proceso puede ser un poco tedioso, porque en este proyecto lo hago todo solo y en mis tiempos libres.

Generalmente son temas de un minuto. Escucho el tema, determino el tono y el tiempo, y empiezo a imaginar qué tipo de instrumentación puedo trasladar a la obra. Después escribo una partitura, un borrador para saber más o menos cómo se va a escuchar.

Una vez creado el arreglo, lo grabo; luego hago un proceso de mezcla, un poco de edición de audio y, al finalizar, hago un video.

Y, hablando de tu trabajo, ¿qué consume tu tiempo fuera de este hobby?
Me desempeño en varias agrupaciones. Trabajo con el grupo de mis hermanos (Mariachi Juvenil Alazán), también soy violinista en el Mariachi Gama 1000 y violinista de Pepe Aguilar. Este trabajo me consume mucho tiempo porque tengo que estudiar el repertorio en los tres frentes.

No solo escribo arreglos para videojuegos, también para cantantes de otras agrupaciones de mariachi. A su vez, salgo de gira con frecuencia y hago eventos como bodas y fiestas de XV años. Creo que la música es como el deporte, siempre tienes que estar con el instrumento practicando, porque si no, las capacidades técnicas se van aflojando.

¿Qué sigue para ti en el futuro?
El contenido que hago y los proyectos hacia el futuro están muy condicionados por la respuesta de la gente. Si veo que empiezan a descender un poco, busco qué más hacer, pero todo siempre anclado en la música mariachi.

En este momento soy un malabarista entre mi vida profesional, que es la que me mantiene, y la vida que me gusta, me apasiona y me entretiene, que es hacer contenido. Seguramente seguiré haciendo música de más videojuegos.

¿Algún comentario final?
Uno de los objetivos que perseguí al empezar a hacer música alejada de las rancheras y de todo eso con mariachi fue acercarme a las nuevas generaciones o a gente que no es tan cercana al genéro, que no le gusta el mariachi. Trato de que se interesen por este tipo de música y que se den cuenta de que no soy el único que está haciendo este tipo de cosas.

Hay compañeros que bailan, hacen música con orquesta, otros realizan bandas sonoras para series, películas o comerciales. El mariachi es muy amplio, no es solo música para bodas y borrachitos.

Mi objetivo es que las personas que no les gusta tanto el género o no lo conocen, tal vez, escuchando canciones de videojuegos, en algún momento tengan un poco más de aprecio por alguna canción de Vicente Fernández o José Alfredo Jiménez.

Me gustaría que digan: ya los escucho de otra manera, aprecio la complejidad de la música de mariachi. Ese es mi objetivo real.

Encuentra a Ángel Ortiz en TikTok e Instagram como @angelortizysumariachi

Tecnolochicas busca inspirar a las jóvenes para que se interesen por carreras STEM.

Astrid Jaime y Kassandra Miranda son jóvenes de Tijuana que lideran una desarrolladora independiente en México.

CÓDIGO CON PERS-PECTIVA

Women In AI y Tecnolochicas impulsan a mujeres a incidir en la creación de tecnologías más inclusivas y menos sesgadas

EMMANUEL LEÓN

Cuando Brenda Benítez comenzó a trabajar en la implementación y operación de sistemas tecnológicos corporativos, como Sistemas de Información para la Gestión de Proyectos (PMIS), notó una disminuida participación femenina.

Estaba feliz. Cumplía su pasión: crear flujos de trabajo en las empresas, pero no dejaba de pensar en el hecho de que en el día a día los hombres acaparan la ejecución de estos sistemas.

Su cuestionamiento la llevó a Women In AI, una organización global con presencia en 150 países que lo tiene claro: hay una subrepresentación de mujeres en tecnología.

Aunque cada fuente tiene sus estimaciones, Women in Tech calcula un 28 por ciento de mujeres STEM o vinculadas con tecnología contratadas en 2025 y el Foro Económico Mundial este año indicó que al paso que llevamos, nos tomará 123 años cerrar las brechas de género.

Por tal motivo, los objetivos centrales de Women In AI son formar comunidad, visibilizar el trabajo femenino en TI, desmitificar la inteligencia artificial (IA) y en última instancia combatir el estigma de que las mujeres no pertenecen a las disciplinas STEM (Ciencia, Tecnología, Ingeniería y Matemáticas), y así, involucrar a más mujeres en el desarrollo y aplicación de estas tecnologías.

Aquí, Benítez encontró eco en trayectorias como la de Ivete Sánchez, ingeniera mexicana en sistemas, ciencias de la computación y matemáticas. Aunque Sánchez opera desde la investigación académica en Guanajuato, el diagnóstico de su realidad era idéntico: una cantidad abrumadora de varones frente a las mujeres en su área.

Para la académica, quien labora en el Centro de Investigación en Matemáticas (CIMAT), en esta red encontró un espacio empático y seguro para compartir las vivencias de laborar en un entorno dominado por hombres.

También le permitió aprender de mujeres de Monterrey, Tijuana, CDMX y Guadalajara. Además, participa en proyectos globales de la organización enfocados en la IA responsable y la ética algorítmica. Colabora en iniciativas impulsadas por la Unión Europea para mitigar sesgos en los sistemas, generalmente construidos por hombres, un dilema poco abordado.

Sánchez explica que los grandes modelos de lenguaje (LLM) están sesgados desde su concepción porque representan a poblaciones con características WEIRD (acrónimo del inglés que significa Occidentales, Educados, Industrializados, Ricos y Democráticos). Y sobre todo representan al grupo varonil.

Existen múltiples casos documentados, para muestra, en 2018 Amazon dejó de usar la IA para contratar personas porque favorecía CVs masculinos o la escritura de cartas con estereotipos de género por parte de ChatGPT, como registró el estudio Sesgos de Género en la Inteligencia Artificial y ChatGPT: Pruebas, Fuentes de Sesgos y Soluciones, publicado en mayo de 2025.

En Women In AI colaboran mujeres con experiencia que incluso trabajan en empresas como Google o Microsoft. A nivel México, iniciativas como Tecnolochicas intentan sembrar el STEM en estudiantes para influir en el código desde su nacimiento. Surgida en 2019, la iniciativa ha enseñado en las aulas programación, electrónica e IA a más de 83 mil jóvenes en México.

Astrid Viveros, directora de Tecnolochicas, comprende que la brecha vocacional inicia en el entorno inmediato, pues las menores rara vez consideran estas carreras si carecen de modelos a seguir en casa.

Por ello, el programa emplea un modelo intergeneracional donde jóvenes universitarias que cursan carreras STEM son becadas para impartir clases a niñas de secundaria y preparatoria. Ellas se vuelven la inspiración de las más jóvenes.

Ángeles Soto y Daniela Medina son instructoras de Tecnolochicas. REFORMA acudió con ellas al Colegio Santa Fe, ubicado al poniente de CDMX, para conocer su pedagogía. Tal como dijo Viveros, la formación aborda sin rodeos el sesgo de género en la tecnología.

Por ejemplo, durante la sesión, Medina señaló cómo la investigación científica en salud centrada en el hombre causa afectaciones a las mujeres. Mediante metáforas y anécdotas, las instructoras enseñan sobre programación e IA, pero desde una perspectiva crítica que advierte de los riesgos de dejar el desarrollo de la tecnología en un solo género.

Acorde con Viveros, evaluaciones externas de la iniciativa confirman que las participantes aumentan su confianza para estudiar carreras STEM y desarrollan un mayor interés en disciplinas científicas como matemáticas luego de su involucramiento en el programa.

Pese a los desafíos vistos, mujeres como Astrid Jaime y Kassandra Miranda se han lanzado a la aventura en industrias relacionadas con el STEM, como los videojuegos, no solo para formar parte de un equipo, sino liderarlo.

Ambas codirigen el estudio independiente mexicano Hungry Snail Games, desarrollador del videojuego '¿On Ta Ramón?', incursión que no ocurrió tanto por empoderamiento, sino por supervivencia y visibilidad.

Se conocieron en la universidad y, ante la falta de un trabajo estable al graduarse, formaron la empresa. Pronto, su talento las llevó al Game Jam del Latin America Games Showcase 2025, evento en el que los participantes crean un videojuego en un corto periodo de tiempo.

En este, tuvieron un atisbo de realidad al encontrarse con muchas asociaciones compuestas solo por varones, algo que se repitió en el Game Developers Conference (GDC) en San Francisco de este año, en el que un cuarto de los participantes eran mujeres.

Si bien las dos niegan el cierre de espacios o pérdida de oportunidades, sí reconocen que existe el Mansplaining (comportamiento que violenta la autoridad de las mujeres) en sus ámbitos laborales.

Las lideresas cuentan que eventos como el GDC les permitió conectar con otras creadoras latinoamericanas y han comenzado a tejer una red de apoyo para sostener su proyecto y navegar en la industria.

Al tiempo que perfeccionan el demo de '¿On Ta Ramón?' apoyadas en programas de mentoría especializada como Play Lab de Ingenia, su labor en Hungry Snail Games muestra que intervenir el código de origen es posible con el apoyo constante de la comunidad y voluntad.

"Desafortunadamente sí, todavía hay discriminación en áreas STEM para mujeres y lo vemos mucho con las instructoras. Sin embargo, las jóvenes que entran al sector laboral ya van mucho más preparadas con esta mentalidad de que ellas deben de estar ahí, ¿no? Para hacer estos cambios", finaliza Viveros.

Women In AI visibiliza y reconoce el trabajo de las mujeres en TI alrededor del mundo.

Cortesía

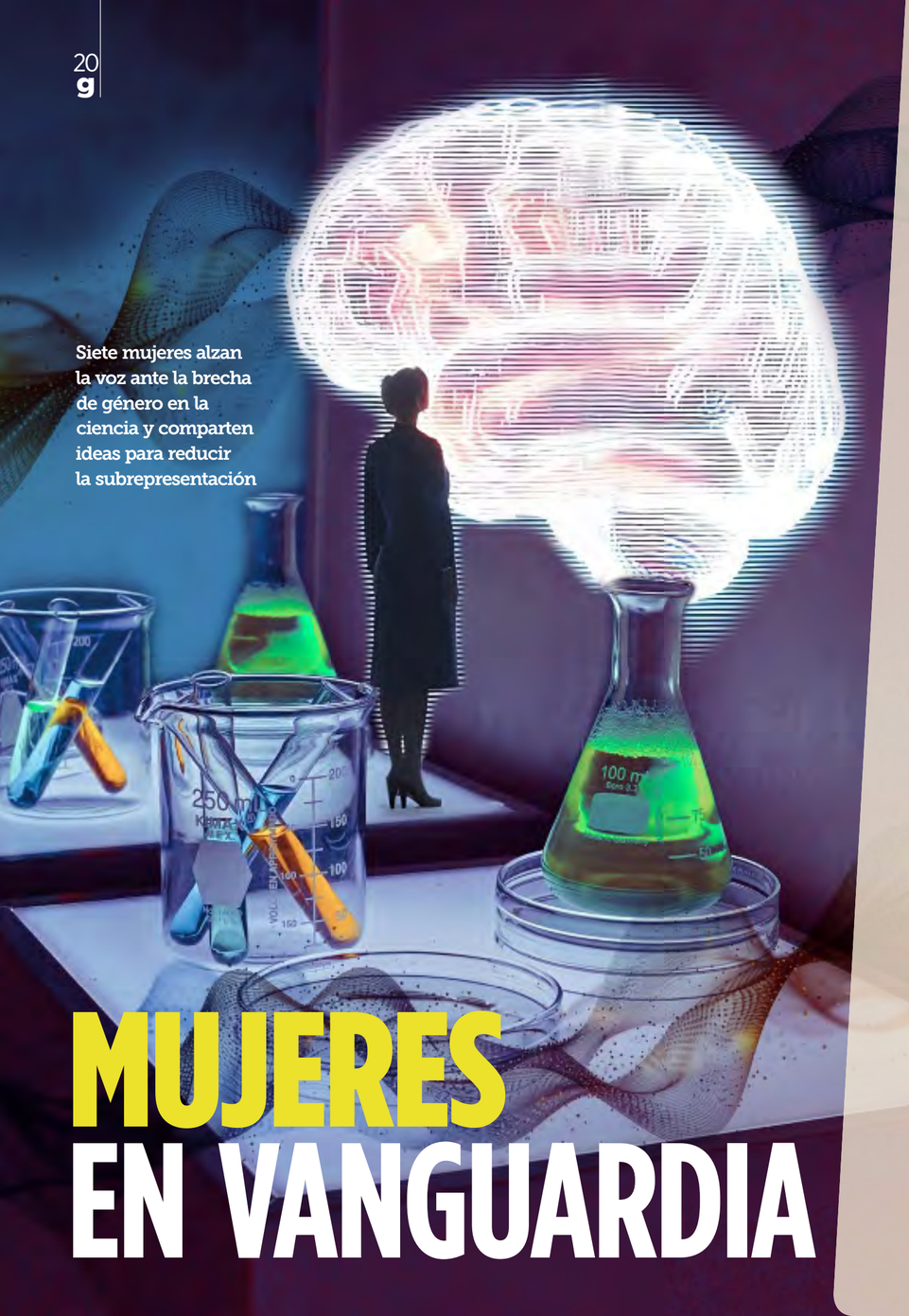

Siete mujeres alzan la voz ante la brecha de género en la ciencia y comparten ideas para reducir la subrepresentación

MUJERES EN VANGUARDIA

CARLOS GUEVARA

A nivel global y local, existe una subrepresentación de las mujeres en los terrenos de la ciencia, tecnología, ingeniería y matemáticas, en el STEM, como se le conoce al acrónimo en inglés de Science, Technology, Engineering and Mathematics.

El estudio "Estatus y tendencias de las mujeres en ciencia", publicado por la Unesco el año pasado, muestra que, a nivel global, las mujeres jóvenes son más propensas a tener educación superior que los hombres, con una relación del 46 por ciento frente a un 40 por ciento en el sexo masculino.

Aunque las cifras de acceso a la educación superior no presentan una profunda disparidad, los cambios surgen cuando se contabiliza la participación de las mujeres en STEM. Según el estudio, en el periodo de 2018 a 2023, el total de graduadas fue de un 35 por ciento.

El reporte muestra que las mujeres son minoría en la investigación. A nivel mundial representaron un 31.1 por ciento del total de investigadores, además, su incursión en este campo profesional ha sido lenta. De 2012 a 2022, la tasa de crecimiento anual promedio fue de 0.56 por ciento.

En la región de Iberoamérica se presenta un panorama similar. El reporte "Mujeres en ciencia, tecnología, innovación y digitalización en Iberoamérica", publicado a principios de diciembre del año pasado, expone lo siguiente.

Las mujeres representaron el 60 por ciento de las personas graduadas universitarias en Iberoamérica, pero solo el 10 por ciento correspondió a carreras STEM.

En la investigación científica, su presencia alcanza el 43 por ciento del personal, pero se reduce a menos del 30 por ciento en áreas tecnológicas, y al 28 por ciento en solicitudes de patentes.

En México también hay condiciones de desigualdad. La investigación "Mujeres bajo la lupa del SNII", expuesta en la Revista Latinoamericana de Recursos Naturales, revela que en el padrón 2025 del Sistema Nacional de Investigadoras e Investigadores (SNII), las mujeres representaron solo el 38.2 por ciento de la población.

Las brechas se acentúan en la ascensión en la jerarquía del SNII. En el Nivel I hay un 30 por ciento de participación; en el II, un 34 por ciento; y en el III, un 25.8 por ciento. En el nivel Emérito, hay solo 26.4 por ciento de mujeres.

"La distribución por áreas confirma una fuerte segregación horizontal, con mayor presencia femenina en educación, salud y humanidades, y mínima participación en disciplinas STEM", indica el reporte.

Si el nivel de participación es así de bajo, no basta con incentivar la inscripción de más mujeres a carreras científicas, sino abordar el problema desde una perspectiva holística.

La Dirección General de Divulgación de la Ciencia de la UNAM propone eliminar barreras como los estereotipos, la invisibilización de referentes científicas, las condiciones salariales precarias, políticas que desfavorecen sus etapas maternales y la baja participación en altos cargos de investigación o dirección.

A futuro me gustaría hacer más divulgación en las comunidades y que las niñas vean que se puede salir adelante".

María Lourdes Ramírez, *doctora en entomología.*

Hay un conjunto de condiciones a atender en la ciencia para que las mujeres tengan un crecimiento equiparable al de los varones".

Aliesha González, *doctora en ciencias biomédicas.*

Cortesía

DESCENTRALIZAR LA CIENCIA

María Lourdes Ramírez Ahuja tiene un doctorado en ciencias, con acentuación en entomología médica por la Facultad de Ciencias Biológicas de la Universidad Autónoma de Nuevo León. Además, es miembro Nivel I del SNII.

El año pasado fue reconocida con el premio "Para las Mujeres en la Ciencia", de L'Oréal. Junto con otras académicas de la UNAM, Tec de Monterrey y la Universidad de Guadalajara, fue galardonada para recibir un incentivo monetario y continuar con sus investigaciones.

El reconocimiento le generó mayor visibilidad en su Facultad, cercanía con jóvenes en fases posdoctorales, pero, como es evidente, los premios fueron para mujeres que destacan en grandes ciudades, una situación que Ramírez espera que cambie.

Lo dice desde su experiencia como mujer indígena de Oaxaca, cuya lengua materna (chinanteco) tuvo que dejar de lado para aprender español y avanzar en su desarrollo académico desde niña.

Manifestó que el acceso a la educación superior en Oaxaca es bajo, pues, en muchos casos, las niñas y niños aspiran solo a la preparatoria. A ello se suma la dimensión cultural, donde se considera que las mujeres, al llegar a la adultez, deben casarse, dedicarse al hogar y tener hijos.

Para las futuras científicas, su mensaje es tener una visión clara y, pese a las adversidades, buscar una mujer inspiradora que transmita el amor por su profesión, como ocurrió con ella cuando las lecciones de biología despertaron su curiosidad.

MEDIDAS RESTAURATIVAS

Aliesha González Arenas es doctora en ciencias biomédicas y actualmente es investigadora titular en el Instituto de Investigaciones Biomédicas de la UNAM. Es integrante del SNII, Nivel III, y miembro de la Academia Mexicana de Ciencias (AMC).

González consideró que hay mucho por hacer para sumar a más mujeres en la ciencia. Señaló que en la AMC solo el 17 por ciento de sus integrantes en áreas STEM son mujeres, y el panorama se replica en el SNII conforme avanzan en la jerarquía.

No hay suficiente apoyo gubernamental para promover la educación y espacios de intercambio como sucede en otros países".

Luzselene Rincón, *doctora en ingeniería.*

Es necesario instaurar mecanismos para no perder a las mujeres conforme avanzan en la ciencia".

Liliana Quintanar, *doctora en química.*

Detalló que, para las mujeres científicas en México, no siempre se consideran las decisiones de su esfera personal y familiar. Para explicarlo, mencionó que alcanzar sus metas profesionales le tomó cuatro años más que a sus pares hombres, debido a la maternidad.

En los centros de trabajo, las organizaciones no contemplan espacios para lactancia, ni centros de cuidado cercanos para los hijos, ni programas de seguridad para proteger a jóvenes científicas que salen tarde por sus proyectos de investigación.

Esta desigualdad, afirmó, demanda medidas restaurativas que incorporen enfoques de paridad de género y programas diseñados por y para mujeres. En este contexto, González fue ganadora de una beca del programa "Para Mujeres en la Ciencia", de L'Oréal.

La exposición que le brindó este programa le ayudó a consolidar sus líneas de investigación, ganar notoriedad en entornos científicos y tejer redes de colaboración, como el proyecto "Tu Mundo con Ciencia", un programa de la AMC para visibilizar el trabajo de científicas mexicanas.

DIVERSIFICAR EL CONOCIMIENTO

Luzselene Rincón Argüelles cuenta con una maestría en ingeniería de sistemas en la UNAM, un doctorado en ingeniería en la Universidad de Cambridge, así como una especialización en gestión de tecnología en el Instituto de Tecnología de Massachusetts (MIT).

Actualmente dirige el centro de investigación en polímeros de PPG, y en su trayectoria destaca el Premio Nacional de Tecnología por el diseño del proceso de gestión tecnológica de Comex. También participó en el desarrollo de tecnologías antivirales y antibacteriales en pinturas de esta marca.

Planteó que, si bien existen brechas de género, hay áreas donde las mujeres cada vez abren más espacios. En su campo ha observado la llegada de más vicepresidentas en industrias químicas en puestos que demandan altos niveles de conocimiento y experiencia.

Aunque identifica un mayor impulso de mujeres en STEM, percibe que hay pocos espacios laborales para egresadas. Además, subrayó que el apoyo gubernamental es insuficiente para fomentar intercambios académicos y crear entornos de desarrollo.

Para ampliar estos espacios, propuso posicionar las carreras STEM como una opción viable y atractiva, destacando su impacto en el crecimiento económico del País.

También, planteó incrementar el apoyo económico y estructural, como becas de posgrado a nivel nacional e internacional, y promover mayor apertura en la industria y centros de investigación.

ASEGURAR ESPACIOS

Liliana Quintanar Vera realizó su doctorado en química en la Universidad de Stanford y, desde 2005, es investigadora en el Departamento de Química del Centro de Investigación y de Estudios Avanzados (Cinvestav). Es miembro Nivel III del SNII y editora de Avance y Perspectiva, la revista de divulgación científica del Cinvestav.

"El Departamento de Física del Cinvestav, y no me da nada de orgullo decirlo, es un lugar de 50 profesores y solo una mujer", señaló.

Quintanar expone así la brecha de género en los niveles más altos de la investigación científica en México. Otro caso que mencionó es la sección de bioelectrónica, en el Departamento de Ingeniería, donde no hay mujeres.

"Desde los puestos directivos debe haber una política institucional para abrir plazas exclusivas para mujeres. Puede parecer controversial, pero responde a una medida correctiva", indicó.

Sugirió mecanismos para evitar la deserción de mujeres conforme avanzan en el posdoctorado, etapa en la que muchas enfrentan la decisión entre la vida familiar o continuar con sus investigaciones.

Participar en eventos como el primer coloquio Mujeres y Niñas en las Ciencias, las Artes y Humanidades (MNAH), realizado en marzo en Ciudad de México, y dar continuidad al programa "Tu Mundo con Ciencia", junto a la doctora Aliesha González, son acciones que considera redes de apoyo necesarias para aumentar la visibilidad.

Hay muy pocos proyectos de investigación que se enfocan en lo local, cuando hay una infinidad de recursos en México".

Itzel Guerrero, *doctora en ciencias químicas.*

Cortesía

AUMENTAR LA REPRESENTATIVIDAD

Itzel Guerrero Ríos es doctora en ciencias químicas por la Universidad de Florencia y es investigadora Nivel II en el SNII. Actualmente se desempeña como profesora en el Departamento de Química Inorgánica y Nuclear, y ocupa un cargo en la Secretaría Académica de Investigación y Posgrado de la Facultad de Química de la UNAM.

La investigadora enfatizó que las mujeres han ido ocupando espacios que históricamente estaban dominados por hombres, pero aún falta trabajo para aumentar la representatividad de científicas en áreas de posgrado, para que éstas superen barreras como el síndrome del impostor.

Desde su experiencia en la Secretaría Académica, donde revisa procesos de contratación, reveló que, a pesar de los esfuerzos por establecer condiciones equitativas de desarrollo profesional, no se presentan mujeres en las convocatorias para incorporar a más profesoras.

Esto ha derivado en contrataciones desbalanceadas, con mayor presencia masculina. Sin embargo, cuando llega una mujer, con hijos y una trayectoria profesional constante, se reconoce que esos casos son excepcionales debido al reto de conciliar la maternidad con la ciencia.

Un desafío que se agrava, ya que, al estar en entornos dominados por hombres, el escrutinio es mayor. Como minoría en este contexto, se sienten más expuestas, lo que, según su lectura, provoca pérdida de confianza.

La doctora concluyó que la lucha por la equidad no debe limitarse a fechas conmemorativas como el 8 de marzo o el 11 de febrero. Debe ser un esfuerzo constante, visible en cada acción y foro. Esto incluye iniciativas individuales como la mentoría a alumnas y la creación de redes de apoyo entre mujeres.

El mercado laboral para las mujeres en ciencia está mucho más complicado respecto a hace 20 o 30 años, definitivamente está más saturado".

Renela Valladares, *doctora en física.*

Cortesía

Hace falta generar entornos donde las mujeres no se sientan en competencia o no sientan que están en desventaja frente a los hombres".

Laura Domínguez, *doctora en bioquímica.*

MUJERES EN ASCENSO

Renela Valladares Mc Nelis tiene un doctorado en física de la materia condensada por la Universidad de Oxford. Es profesora de tiempo completo en la Facultad de Ciencias de la UNAM y acumula más de 25 años de experiencia impartiendo cursos a nivel licenciatura y posgrado en áreas como mecánica, electromagnetismo, mecánica cuántica y materia condensada.

Valladares observa que las brechas de género se han reducido respecto a su etapa como estudiante de licenciatura. Aunque se han incorporado más mujeres en los últimos años, aún persisten actitudes excluyentes entre investigadores y profesores en las ciencias duras.

Su lectura del cambio es optimista. Sin embargo, matizó que la proporción de mujeres en su entorno laboral es de apenas un 20 por ciento, cifra que consideró insuficiente.

El núcleo de la ciencia es la prueba y error y, en este sentido, la física confió que es natural sentir miedo, pero instó a las nuevas generaciones a repensar sus logros y a reconocer que su presencia en este campo respondió a sus conocimientos.

Sobre las nuevas generaciones, destacó que sus alumnas tienen conciencia de género, lo cual no ocurría en su juventud. Ahora el desafío para ellas es el mercado laboral, ya que las plazas como docentes e investigadoras son limitadas.

"Podríamos hacer mucha labor útil e importante en provincia, como ayudar a desarrollar todos los centros de investigación y de enseñanza. Creo que hay mucho trabajo ahí", reflexionó sobre el centralismo de la ciencia en la Ciudad de México.

VENCER MIEDOS

Laura Domínguez Dueñas es profesora del Departamento de Fisicoquímica de la Facultad de Química de la UNAM. Tiene un doctorado en la Facultad de Medicina por esta misma casa de estudios, cuenta con el Nivel II en el SNII y, desde hace 10 años, se ha enfocado en entender los mecanismos que llevan a cabo las proteínas y los materiales.

En su experiencia impartiendo la clase de simulación molecular, le sorprende que durante varios años la plantilla de estudiantes esté compuesta solo por hombres. Añadió que ha habido semestres en los que hay dos mujeres y 15 varones.

"No tengo una respuesta clara de por qué no hay mujeres en mis clases, quizás porque somos un poco más inseguras o porque se nos ha criticado en exceso y eso genera entornos de inseguridad", observó.

Esta problemática la llevó a crear un curso de programación exclusivamente para mujeres y, aunque considera la medida poco convencional, sostuvo que es necesario generar entornos donde ellas no se sientan en competencia o en desventaja frente a los hombres.

No obstante, el problema va más allá de una medida reactiva. Puntualizó que los padres deben fomentar la seguridad en las niñas y enseñarles que las carreras profesionales no están definidas por roles de género.

Otro aspecto que destacó es la necesidad de que las instituciones impulsen espacios seguros. A partir de su experiencia como invitada en universidades del extranjero, subrayó el trabajo positivo que se ha realizado en la UNAM para visibilizar y atender las brechas de género.

TECNOLOGÍA Y BRÓKERS MEJORAN ACCESO A CRÉDITO HIPOTECARIO

En la era de la hiperconectividad, donde se busca optimizar cada aspecto de la vida a través de aplicaciones y plataformas digitales, el sector financiero no se ha quedado atrás.

La adquisición de una vivienda, considerada el principal patrimonio de las familias mexicanas, está atravesando una transformación digital impulsada por la figura del bróker hipotecario.

"Este profesional no solo es un gestor, sino un facilitador del proceso de crédito que utiliza las herramientas tecnológicas para cerrar la brecha entre la banca tradicional y las necesidades del usuario moderno", explicó en entrevista Sebastián Suito, fundador de Credit Community.

Históricamente, el acceso a un crédito hipotecario dependía de la relación física con un ejecutivo de sucursal. Hoy, la tecnología y las redes sociales han democratizado este servicio, permitiendo que cualquier persona con un smartphone pueda acceder a asesoría especializada sin costo.

A este respecto, Sebastián Suito comentó que las redes sociales han sido fundamentales para acercar al público al bróker hipotecario.

"Las redes sociales definitivamente lo han acercado. Nosotros tenemos una gran campaña de leads diaria. Genuinamente la gente se entera mucho de este servicio por redes sociales. La gran mayoría de mis leads lo primero que pregunta es qué es un broker hipotecario, porque todavía hay un desconocimiento de la sociedad respecto a nuestro trabajo. Muchas personas creen que cobramos, nos confunden con asesores inmobiliarios", declaró el maestro en Finanzas.

Enfatizó que el bróker hipotecario actúa como un eje de gestión o figura de confianza en un ecosistema donde intervienen múltiples jugadores: bancos, notarios y asesores inmobiliarios.

Asimismo, subrayó que la tecnología permite realizar lo que denomina un "escopetazo" de opciones, es decir, en lugar de visitar cada banco, el bróker hipotecario pone sobre la mesa cinco o seis propuestas comparativas de manera inmediata

"De hecho, la integración de la Inteligencia Artificial (IA) promete acelerar aún más estos procesos, permitiendo que las instituciones bancarias se vuelvan más concretas y eficientes al reducir la burocracia humana en el front desk".

El fundador de Credit Community concluyó que el bróker hipotecario se ha convertido en el "gadget" humano indispensable para navegar la complejidad financiera actual.

"Al combinar la calidez del servicio y la confianza con herramientas digitales de comparación masiva, este profesional asegura que el principal patrimonio de los mexicanos no se pierda en un mar de burocracia o malas decisiones económicas. El futuro del sector apunta a una mayor eficiencia tecnológica, pero siempre bajo la supervisión de un aliado que, al igual que el cliente, tiene como único objetivo el éxito de la operación", expresó Sebastián Suito.

Por ética y práctica profesional, un buen bróker hipotecario no debe cobrar honorarios al cliente, ya que su comisión es pagada directamente por el banco".

Sebastián Suito, *fundador de Credit Community.*

ERRORES FATALES AL BUSCAR CRÉDITO SIN ASESORÍA

En el mundo de los gadgets y la tecnología, un error de configuración puede arruinar un dispositivo; en el mercado del crédito hipotecario, un error de juicio puede costar millones de pesos.

Sebastián Suito identifica fallas críticas que cometen las personas que intentan solicitar un crédito hipotecario por su cuenta:

1. **La "apuesta" de la preventa.** Muchos compradores priorizan la plusvalía de comprar en preventa sin entender que el crédito no se autoriza al momento de la firma de la promesa de compra, sino hasta que la obra está terminada. En un lapso de dos años, situaciones como un despido, un nacimiento o un cambio en el historial crediticio pueden "desperfilar" al cliente, lo que provoca la pérdida de penalizaciones porcentuales del contrato.
2. **No comparar opciones.** Es un error común estar "casado" con el banco donde se tiene la nómina porque los interesados en un crédito hipotecario piensan que les ofrecerán las mejores condiciones. Sin un bróker que realice la comparativa, una persona puede terminar pagando variaciones de millones de pesos en el costo total del crédito debido a las fluctuaciones en las tasas y condiciones de calificación entre instituciones.
3. **Dar la aprobación por hecho.** Muchas personas asumen que, por tener buenos ingresos, el crédito está garantizado. Sin embargo, existen "fantasmas" como fraudes en el Buró de Crédito o deudas no reconocidas que solo se detectan al iniciar el trámite formal.
4. **Falta de capacidad de negociación.** Llegar con un vendedor sin un crédito preautorizado reduce drásticamente el poder de negociación. Contar con la autorización previa permite cerrar operaciones casi de inmediato, lo cual constituye una ventaja competitiva en el mercado inmobiliario.

ELLAS *al frente*

Del campo de cultivo al territorio del ecoturismo, y desde talleres mecánicos hasta el ciberespacio, estos emprendimientos emplean tecnología para transformar industrias de Latinoamérica.

EMMANUEL LEÓN

VITTO AGTECH

FLORENCIA HOFFMANN Y STÉPHANIE LE PRADO

NEGOCIO
Vitto AgTech digitaliza el campo latinoamericano. Con ayuda de IA, recopila datos para identificar, evaluar y guiar a los agricultores a implementar estrategias que potencien su productividad y sean escalables. Buscan impacto económico positivo para las granjas, beneficios ambientales y mejoras sociales para las comunidades rurales.

LIDERAZGO
El liderazgo de Vitto AgTech es inherentemente colaborativo y cocreador. Las cofundadoras no imponen las innovaciones, sino que construyen herramientas junto a instituciones técnicas y cooperativas. Su visión hoy conecta la IA con la realidad del campo, validando el impacto práctico por encima de todo su entusiasmo tecnológico.

DESAFÍOS
Vitto AgTech lidia con excesiva información descontextualizada sobre tecnología, que debe filtrar para lograr que sus clientes adopten innovaciones de valor; escasez de datos estructurados por la brecha digital en América Latina que limita la IA; y la escalabilidad a largo plazo de distintos emprendimientos para ganar confianza en la industria.

Cortesía

KOMUNI

ALINE NOVOA

Cortesía

DESAFÍOS
Novoa ha sido invisibilizada en reuniones por personas que se dirigen a sus colaboradores hombres y no a ella, acoso de potenciales clientes masculinos, que incluso han tirado acuerdos, y ha tenido dificultad para sumar mujeres a roles de liderazgo porque ellas tienen menos tiempo debido a que realizan trabajos de cuidado en el hogar.

LIDERAZGO
Su modelo de liderazgo es horizontal, colaborativo y anclado en los principios de la economía social. Con un fuerte perfil académico, Novoa prioriza el trabajo territorial. Equilibra la empatía con la fijación de límites para orquestar los acuerdos en asambleas rurales y así digitalizar el turismo local.

NEGOCIO
Komuni digitaliza el turismo rural de México. Mediante marketplaces y suscripciones, dota a ejidos y cooperativas de webs, motores de reserva y marketing digital. Su meta es descentralizar el turismo, conectar viajeros con experiencias auténticas y lograr que la derrama económica llegue directo hacia las comunidades de México.

PITZ
NATALIA SALCEDO

Cortesía

LIDERAZGO
Salcedo lidera con el ejemplo. No teme ensuciarse las manos y soportar penurias, como temperaturas de 40 grados en la calle, y prioriza visitas a los talleres mecánicos para comprender de primera mano los problemas operativos. Su gestión busca crear una sólida confianza tanto con el mecánico informal como con el inversionista.

NEGOCIO
Pitz va por la automatización del mercado automotriz latinoamericano. Mediante una plataforma operada por voz, asiste a los mecánicos procesando 18 millones de diagnósticos y cotizando los repuestos al instante. Su fin es agilizar la reparación para cumplirla en menos de 24 horas, brindando créditos que potencian la rentabilidad de los talleres.

DESAFÍOS
Salcedo considera que el mayor reto es la confianza, tanto de parte de los mecánicos, como de los inversionistas, quienes ven a Latinoamérica como un mercado informal, al que se suma un escepticismo sexista por ser mujer. Recordar que solo el 2 por ciento del capital de riesgo se destina en fundadoras y hay un profundo rezago tecnológico en la región.

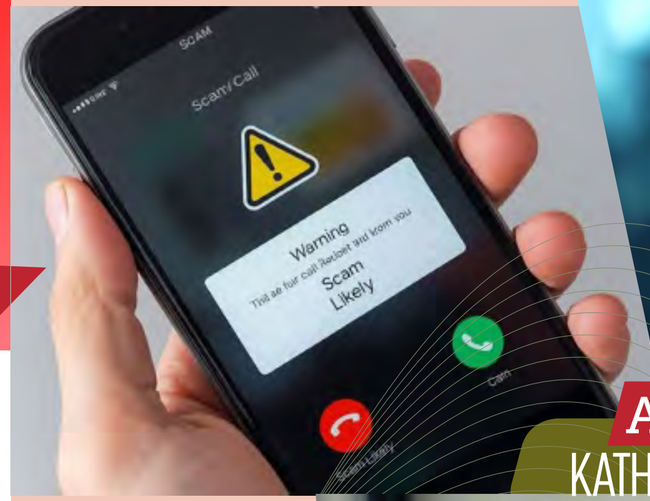

AURA CYBERSECURITY
KATHERINA CANALES

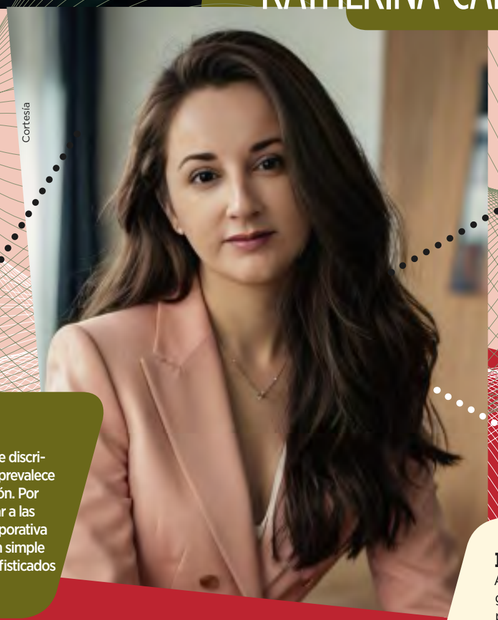

Cortesía

LIDERAZGO
El liderazgo de Canales es resiliente, preventivo y estructurado. Como abogada en ciberseguridad, orquesta equipos multidisciplinarios combinando el rigor tecnológico con habilidades blandas. Su visión busca transformar la mentalidad de los directivos para que asuman la seguridad no como un gasto, sino como un pilar fundamental.

DESAFÍOS
Canales no percibe una industria que discrimine a las mujeres, sino una donde prevalece el desconocimiento y la autoexclusión. Por ello, desde su posición busca inspirar a las niñas. Además, afronta la apatía corporativa que trata la ciberseguridad como un simple gasto, y en lo operativo combate sofisticados malwares de IA.

NEGOCIO
Aura Cibersecurity quiere convertir la ciberseguridad en un habilitador central de las empresas. Su visión es holística, entendiendo que las empresas integran un ecosistema interconectado que incluye proveedores y clientes. Apuestan por el uso de IA para detectar, analizar y defenderse de ataques automatizados y malware polimórfico.

LAS MEJORES BURGERS CON

BIMBO®

BIMBOLLOS®

SHAQUILLE O'NEAL

*Publicidad dirigida a mayores de 18 años. COME BIEN

UN ENTORNO PRIVADO

Cortesía

Probé la Pantalla de Privacidad del Galaxy S26 Ultra, una de las principales prestaciones en el nuevo celular de gama alta de Samsung

CARLOS GUEVARA

La Pantalla de Privacidad en el Samsung Galaxy S26 Ultra es de ese tipo de tecnologías que no crees hasta que no las ves. Lo digo desde la experiencia probando este teléfono durante unas semanas y por la ola de reacciones que otros colegas periodistas han plasmado en sus reseñas.

Tuve la oportunidad de asistir al lanzamiento de esta serie de dispositivos en San Francisco, California. Ahí accedí a algunos datos sobre esta tecnología que, por primera vez, debuta en celulares; anteriormente, Lenovo ya contaba con esta función, pero solo en las laptops.

Dentro de las sesiones de prensa, los especialistas de Samsung revelaron que esta prestación fue desarrollada entre los equipos de dispositivos móviles y los de display. Como resultado, crearon una pantalla que emula por completo la experiencia de los protectores de pantalla con privacidad.

"Al controlar cómo los pixeles dispersan la luz, la pantalla mantiene el contenido visible y nítido solo para ti en lugares públicos concurridos, al tiempo que limita lo que los demás pueden ver desde ángulos laterales", rezaba una explicación compartida por Samsung.

"Años de liderazgo en ingeniería y tecnología de pantallas han dado como resultado una fusión de hardware y software calibrada con maestría para protegerte sin entorpecer tu experiencia", continuaba el mensaje.

De acuerdo con Samsung, la pantalla presenta dos tipos de pixeles: uno que emite la luz en forma amplificada (Wide Pixel) y otro que lanza la iluminación en forma directa, similar a un láser (Narrow Pixel).

Cuando se activa la función, los Wide Pixel reducen su intensidad para dejar activos los Narrow Pixel. Esto implica que puedas ver el contenido si miras directamente la pantalla, pero dificulta su legibilidad desde un ángulo lateral.

La Pantalla de Privacidad tiene un nivel estándar y uno máximo. En el primero cumple con el objetivo de impedir que todos los detalles en tu pantalla se vean, pero aún se alcanza a distinguir qué app estás consultando, aunque no los elementos mínimos como los caracteres.

Al activar el nivel máximo, los colores en pantalla se pierden para dar paso a una distribución grisácea y deslavada que, ahora sí, le impide a cualquier persona que esté a escasos 30 cm de ti notar qué estás mirando. Impresionante, pero incluso te dificulta a ti ver el contenido.

Cortesía

SAMSUNG GALAXY S26 ULTRA

Desde $33,000

en Samsung México

Calificación:

Todo apunta a que Samsung resolvió un problema que ellos mismos crearon cuando salieron a flote varios videos virales de personas haciendo zoom, con la ayuda del potente acercamiento de los Galaxy, a las conversaciones privadas en los celulares de terceros.

Como demostración en el punto de venta es un "guau" garantizado, pero la función no es un determinante de compra ni justifica pasarse de un S24 Ultra, ni mucho menos del S25 Ultra. Ambos equipos son lo suficientemente capaces al día de hoy para cualquier usuario exigente.

La propuesta de valor que presume el actual buque insignia está en la IA y en las cámaras. De hecho, en la conferencia central de los dispositivos, el personal de producción usó un S26 Ultra para grabar y transmitir el contenido.

Y aunque esto es destacable, algunos dispositivos avanzan agresivamente para ganar terreno donde la surcoreana mantenía el dominio. Por ejemplo, Oppo, Vivo y Xiaomi, y sus colaboraciones con Hasselblad, Zeiss y Leica, respectivamente, ofrecen fotos de calidad destacable a precios competitivos.

En materia energética, la competencia también azota la puerta. El Oppo Find X9 Pro presume una batería de 7,500 mAh y el Realme GT 8 Pro ofrece unos 7,000 mAh. El S26 Ultra se queda en 5,000 mAh, con una carga de 60 W. Seguramente el siguiente año veremos una respuesta de Samsung.

No tengo queja de la batería. La administración de energía que realiza el chip Snapdragon 8 Elite Gen 5 me permitía fluir un día entero entre videollamadas para entrevistas, consulta de redes, navegación por Chrome, escuchar música y ver videos del chango Punch en Instagram.

Donde Samsung saca el pecho es en el software. Su interfaz es simple y sin rodeos. Algunas funciones de inteligencia artificial (IA) resultan útiles, unas más que otras, pero ahí están, a disposición del usuario para que las use en la nube o a nivel local.

Del abanico de aplicaciones de IA resalto el Asistente de Llamadas, porque dentro de él aparece el Filtrado de llamadas, un asistente que responde las llamadas por ti, al preguntar al interlocutor el motivo de la llamada. Luego te deja un recado para que decidas en ese momento si contestas o no.

Sobre las cámaras y el video, no hay cambios notables; se mantiene la misma configuración de sensores respecto al S25 Ultra. En los resultados, las fotos entregan un excelente nivel de detalle y una calibración de colores que lucen naturales.

Para cerrar esta revisión, resta decir que en video llega una función para el gusto de los videógrafos de deportes extremos: el bloqueo de horizonte, que permite grabar videos estables aun cuando el teléfono gire deliberadamente en 360 grados.

LO MEJOR
Estabilidad de software de punta a punta, una pantalla que elimina la incorporacion de micas antichismosos y funciones de IA que refuerzan la protección personal, son los puntos fuertes en el Galaxy S26 Ultra.

LO MENOS COOL...
Falla al no contar con un sistema de carga por vía magnética a lo MagSafe, presentar un diseño continuista (aburrido), reciclar en el hardware de cámaras y disponer de una batería inferior comparado con Android chinos.

CONCLUSIÓN
Un tiro seguro y sin riesgos, así es como se siente el Samsung Galaxy S26 Ultra. Reconocemos el enorme trabajo de ingenería realizado en el display del teléfono para añadir la función de privacidad que produce un efecto "guau".

DESCUBRE EL SABOR DE

THE WING WING·STOP EXPERTS®

VISÍTANOS U ORDENA DONDE QUIERAS

wingstop.com.mx

Wingstop App

Para LLevar

55 8578·0000