Jeudi 16.04.2026

Publié 15 04 2026, 17:00

Matin

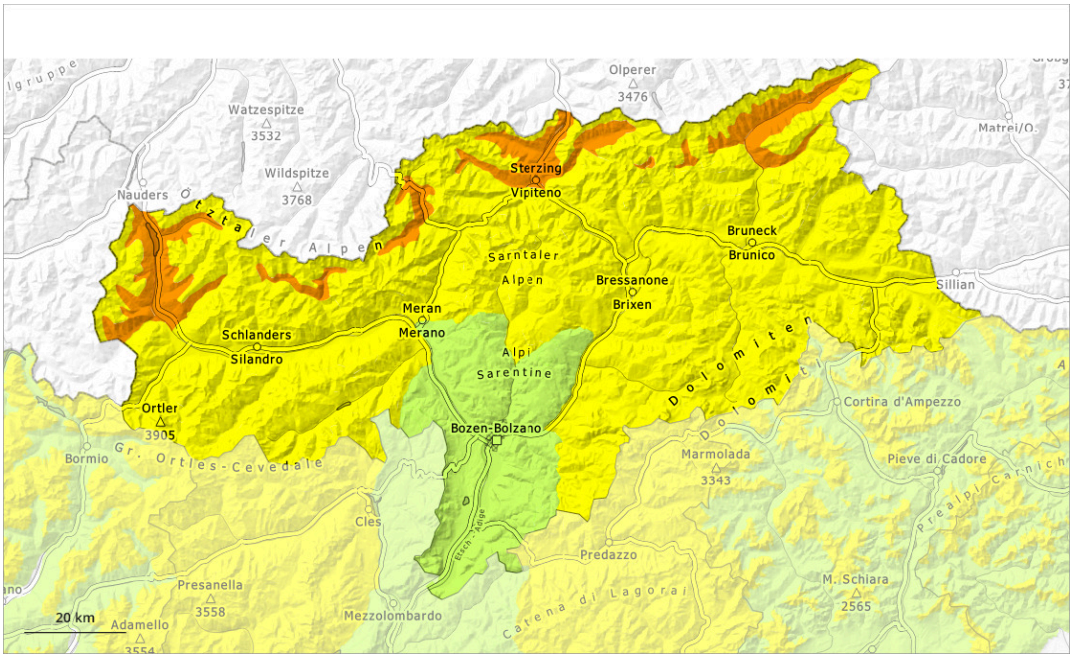

Après-midi

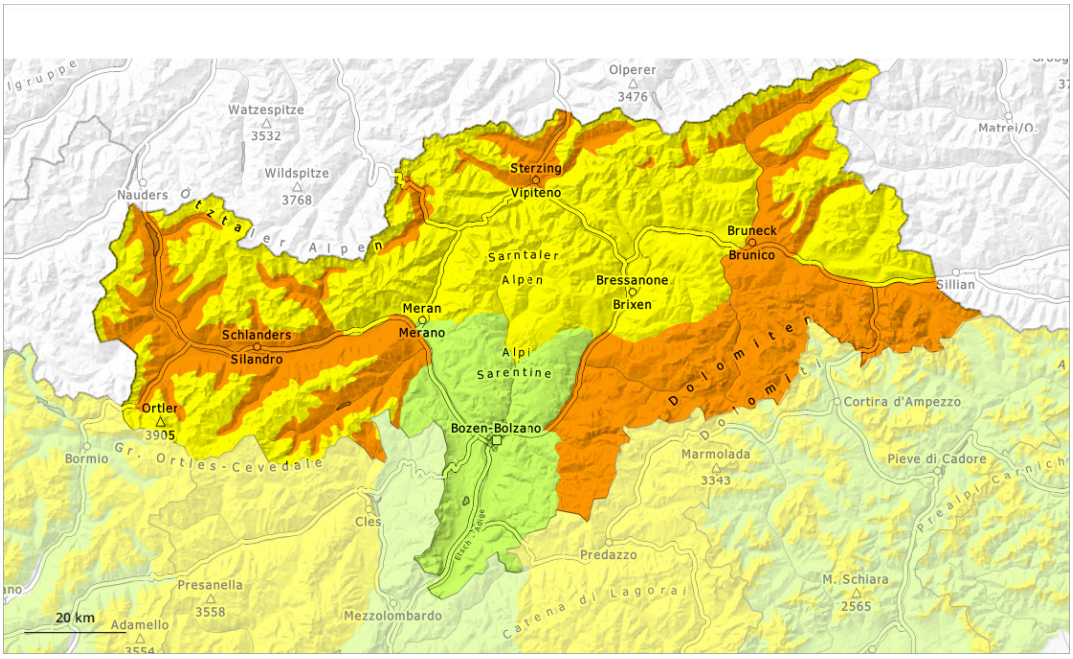

1	2	3	4	5
faible	limité	marqué	fort	très fort

Degré de danger 3 - Marqué

AM:

2500m

Tendance: danger d'avalanche constant
leVendredi 17 04 2026

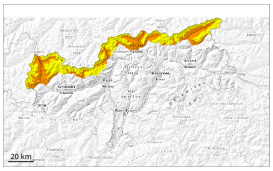

Avalanches mouillées (Neige humide)

2500m

Neige ancienne (Sous-couche fragile persistante)

2500m

PM:

2800m

Tendance: danger d'avalanche constant
leVendredi 17 04 2026

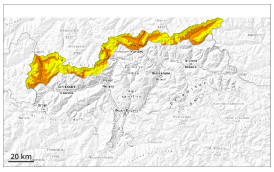

Avalanches mouillées (Neige humide)

2800m

Neige ancienne (Sous-couche fragile persistante)

2500m

Situation avalancheuse défavorable. Neige mouillée constituant le danger principal.

Avec le réchauffement diurne et le rayonnement solaire le danger d'avalanches mouillées augmente rapidement le matin. Des avalanches humides et mouillées peuvent par endroits être déclenchées par un seul amateur de sports d'hiver. Prudence surtout sur les pentes très raides en dessous d'environ 2500 m. Avec l'humidification totale le nombre des endroits dangereux augmente en cours de journée. L'après-midi des avalanches de plaque de neige mouillée de plus en plus nombreuses sont à attendre. Prudence surtout sur les pentes raides à l'ombre entre environ 2200 et 2600 m. Des avalanches mouillées peuvent se

rompre jusque dans les couches profondes spécialement dans ces endroits et atteindre une grande taille. Ceci de manière isolée aussi sur les itinéraires hors-piste fréquentés. Les avalanches peuvent avancer jusqu'aux prairies dans des couloirs raides.

Quelques endroits dangereux pour les avalanches sèches se situent sur les pentes très raides à l'ombre au-dessus d'environ 2500 m. De tels endroits dangereux sont difficilement identifiables. Ce sont spécialement les transitions entre les endroits peu enneigés et les endroits très enneigés qui sont défavorables.

Manteau neigeux

Modèles de danger md.10: situation de printemps md.1: sous-couche fragile persistante

Le rayonnement nocturne est fortement réduit. Ainsi le manteau neigeux ne gèle que peu. Le soleil et la chaleur entraînent en cours de journée en dessous d'environ 2800 m une saturation d'eau croissante du manteau neigeux. La forte humidité de l'air entraîne l'après-midi aussi sur les pentes raides à l'ombre une perte de solidité au sein du manteau neigeux.
Sur les pentes exposées à l'ouest, au nord et à l'est au-dessus d'environ 2200 m: La partie inférieure du manteau neigeux a subi une métamorphose constructive.

Tendance

Le rayonnement nocturne est assez bon. Les conditions de randonnées sont assez favorables le matin en altitude. Avec le réchauffement diurne et le rayonnement solaire le danger d'avalanches mouillées augmente en cours de journée.

Degré de danger 3 - Marqué

AM:

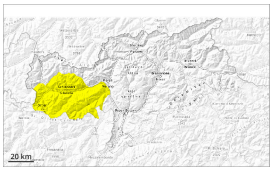

Tendance: danger d'avalanche constant
leVendredi 17 04 2026

Avalanches mouillées (Neige humide)

Neige ancienne (Sous-couche fragile persistante)

PM:

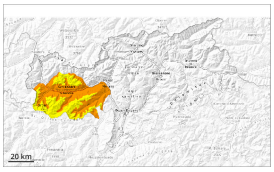

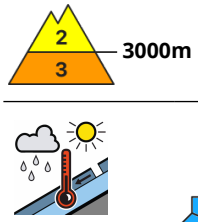

Tendance: danger d'avalanche constant
leVendredi 17 04 2026

Avalanches mouillées (Neige humide)

Neige ancienne (Sous-couche fragile persistante)

Augmentation du danger d'avalanches mouillées en cours de journée.

Avec le réchauffement diurne et le rayonnement solaire le danger d'avalanches mouillées augmente. En cours de journée des avalanches spontanées isolées sont possibles. Ceci sur les pentes à l'ombre en dessous d'environ 2500 m comme sur les pentes ensoleillées en altitude. Des avalanches peuvent se déclencher dans la neige ancienne fragile spécialement sur les pentes raides à l'ombre et atteindre une grande taille de manière isolée.

Des avalanches sèches peuvent aussi être déclenchées par des personnes, notamment sur les pentes très

raides exposées à l'ouest, au nord et à l'est au-dessus d'environ 2500 m. Ce sont spécialement les transitions entre les endroits peu enneigés et les endroits très enneigés qui sont défavorables. Les endroits dangereux sont difficilement identifiables.
Les accumulations de neige soufflée plus entièrement fraîches peuvent être déclenchées de manière isolée par un seul amateur de sports d'hiver surtout sur les pentes très raides à l'ombre en haute montagne.

Manteau neigeux

Modèles de danger md.10: situation de printemps md.1: sous-couche fragile persistante

La surface de la neige ne regèle assez pour être porteuse qu'en haute altitude et se ramollit dès la matinée. Le soleil et la chaleur entraînent en dessous d'environ 3000 m une saturation d'eau croissante du manteau neigeux. La forte humidité de l'air entraîne l'après-midi aussi sur les pentes raides à l'ombre une perte de solidité au sein du manteau neigeux.
Sur les pentes raides exposées à l'ouest, au nord et à l'est: Dans la partie inférieure du manteau neigeux ancien des couches fragiles ayant subi une métamorphose constructive à grains anguleux sont présentes en altitude.

Tendance

Le rayonnement nocturne est bon. Les conditions de randonnées sont en général favorables le matin en altitude. Avec le réchauffement diurne et le rayonnement solaire le danger d'avalanches mouillées augmente en cours de journée.

Degré de danger 3 - Marqué

AM:

Tendance: danger d'avalanche constant
leVendredi 17 04 2026

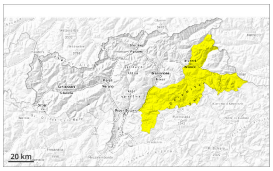

Avalanches mouillées (Neige humide)

Neige ancienne (Sous-couche fragile persistante)

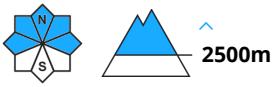

PM:

Tendance: danger d'avalanche constant
leVendredi 17 04 2026

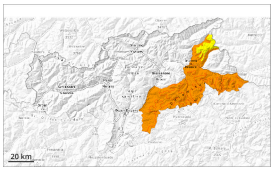

Avalanches mouillées (Neige humide)

Neige ancienne (Sous-couche fragile persistante)

Augmentation du danger d'avalanches mouillées en cours de journée.

Avec le réchauffement diurne et le rayonnement solaire le danger d'avalanches mouillées augmente. En cours de journée des avalanches spontanées isolées sont possibles. Ceci sur les pentes à l'ombre en dessous d'environ 2500 m comme sur les pentes ensoleillées en altitude. Des avalanches peuvent se déclencher dans la neige ancienne fragile spécialement sur les pentes raides à l'ombre et atteindre une grande taille de manière isolée.

Des avalanches sèches peuvent aussi être déclenchées par des personnes, notamment sur les pentes très

raides exposées à l'ouest, au nord et à l'est au-dessus d'environ 2500 m. Ce sont spécialement les transitions entre les endroits peu enneigés et les endroits très enneigés qui sont défavorables. Les endroits dangereux sont difficilement identifiables.

Manteau neigeux

Modèles de danger md.10: situation de printemps md.1: sous-couche fragile persistante

La surface de la neige ne regèle assez pour être porteuse qu'en haute altitude et se ramollit dès la matinée. Le soleil et la chaleur entraînent en dessous d'environ 3000 m une saturation d'eau croissante du manteau neigeux. La forte humidité de l'air entraîne l'après-midi aussi sur les pentes raides à l'ombre une perte de solidité au sein du manteau neigeux.
Sur les pentes raides exposées à l'ouest, au nord et à l'est: Dans la partie inférieure du manteau neigeux ancien des couches fragiles ayant subi une métamorphose constructive à grains anguleux sont présentes en altitude.

Tendance

Le rayonnement nocturne est bon. Les conditions de randonnées sont en général favorables le matin en altitude. Avec le réchauffement diurne et le rayonnement solaire le danger d'avalanches mouillées augmente en cours de journée.

Degré de danger 2 - Limité

AM:

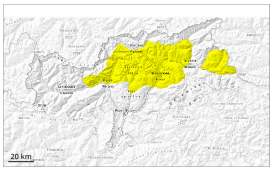

Tendance: danger d'avalanche constant
leVendredi 17 04 2026

Avalanches mouillées (Neige humide)

Neige ancienne (Sous-couche fragile persistante)

PM:

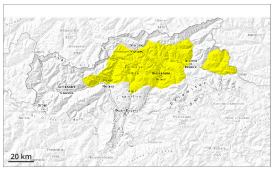

Tendance: danger d'avalanche constant
leVendredi 17 04 2026

Avalanches mouillées (Neige humide)

Neige ancienne (Sous-couche fragile persistante)

Augmentation du danger d'avalanches mouillées en cours de journée.

Avec le réchauffement diurne et le rayonnement solaire le danger d'avalanches mouillées augmente au sein du degré de danger. En cours de journée des avalanches spontanées isolées sont possibles. Ceci sur les pentes à l'ombre en dessous d'environ 2500 m comme sur les pentes ensoleillées en altitude. Des avalanches peuvent se déclencher dans la neige ancienne fragile spécialement sur les pentes raides à l'ombre et atteindre une grande taille de manière isolée.

Des avalanches sèches peuvent aussi être déclenchées par des personnes, notamment sur les pentes très

raides exposées à l'ouest, au nord et à l'est au-dessus d'environ 2500 m. Ce sont spécialement les transitions entre les endroits peu enneigés et les endroits très enneigés qui sont défavorables. Les endroits dangereux sont difficilement identifiables.

Manteau neigeux

Modèles de danger md.10: situation de printemps md.1: sous-couche fragile persistante

La surface de la neige ne regèle assez pour être porteuse qu'en haute altitude et se ramollit dès la matinée. Le soleil et la chaleur entraînent en dessous d'environ 3000 m une saturation d'eau croissante du manteau neigeux. La forte humidité de l'air entraîne l'après-midi aussi sur les pentes raides à l'ombre une perte de solidité au sein du manteau neigeux.
Sur les pentes raides exposées à l'ouest, au nord et à l'est: Dans la partie inférieure du manteau neigeux ancien des couches fragiles ayant subi une métamorphose constructive à grains anguleux sont présentes en altitude.

Tendance

Le rayonnement nocturne est bon. Les conditions de randonnées sont en général favorables le matin en altitude. Avec le réchauffement diurne et le rayonnement solaire le danger d'avalanches mouillées augmente en cours de journée.

Degré de danger 1 - Faible

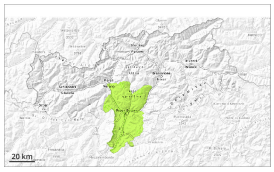

1

Tendance: danger d'avalanche constant
leVendredi 17 04 2026

Avalanches mouillées (Neige humide)

N S

2000m

Neige mouillée à surveiller.

Des avalanches mouillées ne sont plus possibles que de façon isolée. Prudence sur les pentes extrêmement raides à l'ombre. Des avalanches sont de manière très isolée de taille moyenne.

Manteau neigeux

Modèles de danger md.10: situation de printemps | md.1: sous-couche fragile persistante

La surface de la neige regèle peu et est déjà ramollie le matin.

Tendance

Danger d'avalanches faible. Neige mouillée à surveiller.