Lundi 13.04.2026

Publié 12 04 2026, 17:00

Matin

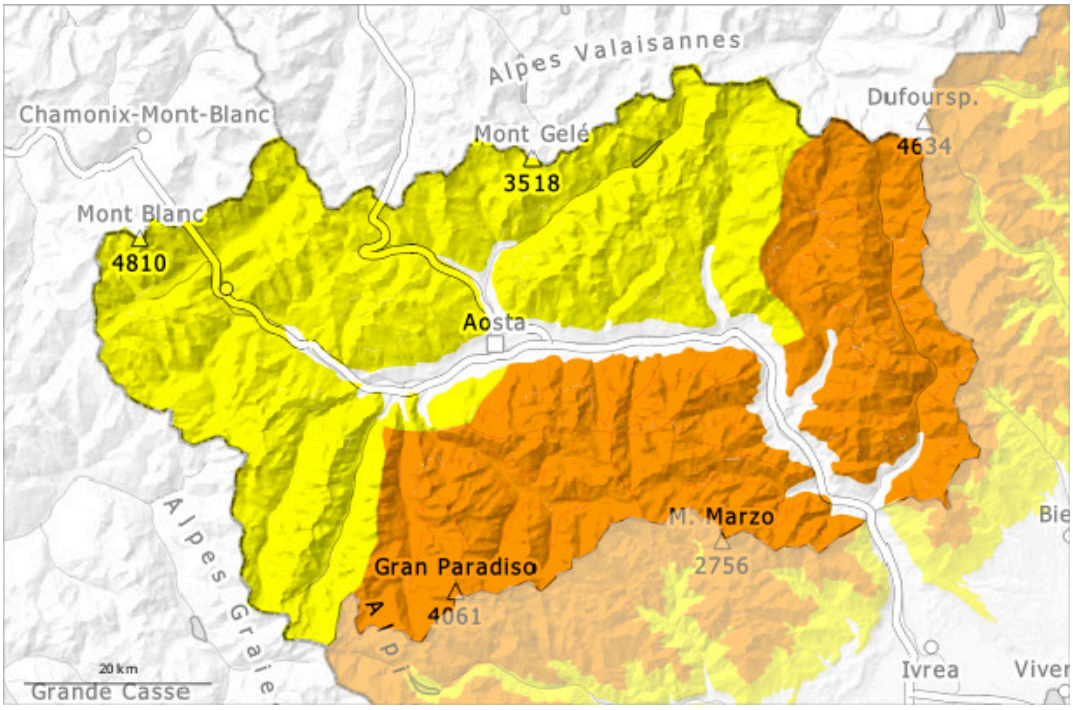

Après-midi

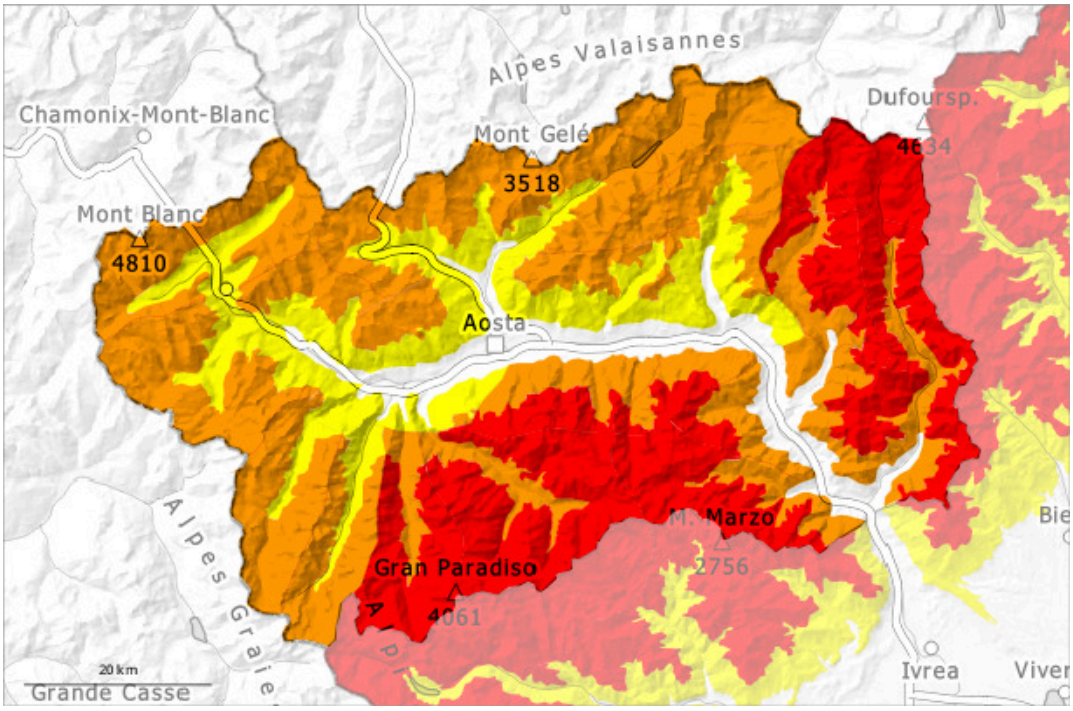

1	2	3	4	5
faible	limité	marqué	fort	très fort

Degré de danger 4 - Fort

AM:

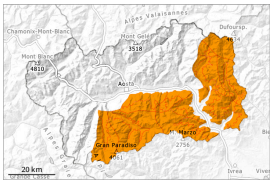

Tendance: danger d'avalanche constant
leMardi 14 04 2026

Neige fraîche

Avalanches mouillées (Neige humide)

PM:

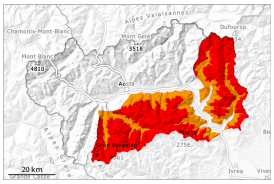

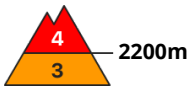

Tendance: danger d'avalanche constant
leMardi 14 04 2026

Neige fraîche

Avalanches mouillées (Neige humide)

Le danger d'avalanches augmente rapidement le matin. Neige fraîche abondante au-dessus d'environ 2000 m.

Déjà le matin, Augmentation rapide du risque d'avalanches, notamment dans les zones limitrophes du Piémont. En cours de journée l'activité des moyennes et grandes avalanches sèches et mouillées spontanées augmente rapidement. Sur les pentes raides et sur les versants où s'est accumulée la neige soufflée la probabilité de déclenchement est relativement élevée. Pour des randonnées et descentes hors-piste les conditions sont dangereuses.

Jusqu'au soir il tombera au-dessus d'environ 2200 m de 60 à 80 cm de neige, localement plus. Cette situation entraîne une structure défavorable du manteau neigeux. Avec la pluie des avalanches et coulées humides de moyenne et rarement grande taille sont possibles à basse et moyenne altitude et sur les pentes très raides.
Des avalanches humides et mouillées peuvent par endroits être déclenchées dans les couches profondes du manteau neigeux surtout sur les pentes très raides exposées au nord-est, au nord et au nord-ouest

atteindre une taille assez importante.
En outre de grandes accumulations de neige soufflée se forment surtout au-dessus de la limite de la forêt. Avec la neige fraîche et le vent fort de nombreuses avalanches de plaque de neige de moyenne et souvent grande taille sont à attendre à haute altitude. Ceci surtout à partir des zones de départ très raides à haute altitude. Dans ces endroits il faut compter avec des avalanches spontanées, qui s'avancent assez loin.

Manteau neigeux

Modèles de danger md.10: situation de printemps

À basse et moyenne altitude le manteau neigeux est totalement mouillé.
Au cours des derniers jours l'activité des moyennes avalanches mouillées et avalanches de glissement spontanées a augmenté progressivement.
Plusieurs avalanches de fond de moyenne à grande taille sont parties depuis mardi. Ceci surtout sur les pentes très raides exposées au nord-est, à l'est.
À haute altitude, l'enneigement diminue et devient irrégulier ; il est meilleur aux altitudes intermédiaires, moins exposées au vent.
La couche de neige en surface varie rapidement en fonction de l'exposition et de la pente : on y trouve des croûtes de nature et d'épaisseur variables. Sur la croûte dure il existe en terrain raide un risque de chute, notamment à proximité des crêtes et des cols.
Dans le manteau neigeux des couches fragiles sont présentes, surtout sur les pentes raides à l'ombre.
En dessous d'environ 1800 m il y a très peu de neige.

Tendance

La neige fraîche abondante et les accumulations de neige soufflée peuvent glisser spontanément. De nombreuses avalanches humides et mouillées de moyenne et rarement grande taille sont possibles avec le réchauffement diurne et le rayonnement solaire.

Degré de danger 3 - Marqué

AM:

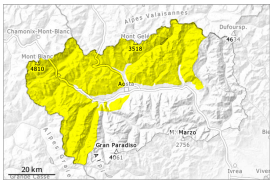

Tendance: danger d'avalanche constant
leMardi 14 04 2026

Avalanches mouillées (Neige humide)

Neige soufflée (Neige ventée)

PM:

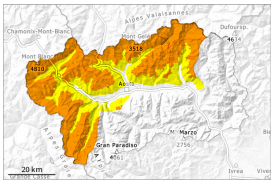

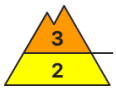

2300m

Tendance: danger d'avalanche constant
leMardi 14 04 2026

Neige soufflée (Neige ventée)

Avalanches mouillées (Neige humide)

Le danger d'avalanches augmente dès le matin. Neige fraîche peu épaisse au-dessus d'environ 2000 m.

Sur les pentes très raides et sur les versants où s'est accumulée la neige soufflée la probabilité de déclenchement est relativement élevée. Pour des randonnées et descentes hors-piste les conditions sont délicates.

Jusqu'au soir il tombera au-dessus d'environ 2200 m de 30 à 60 cm de neige. Cette situation entraîne une perte de solidité au sein du manteau neigeux. Avec la pluie des avalanches et coulées humides de moyenne taille sont possibles à basse altitude et sur les pentes très raides.
Des avalanches humides et mouillées peuvent par endroits être déclenchées dans les couches profondes du manteau neigeux surtout sur les pentes très raides exposées au nord-est, au nord et au nord-ouest atteindre une taille assez importante.

En outre des accumulations de neige soufflée en partie épaisses se forment surtout au-dessus de la limite de la forêt.
Avec la neige fraîche et le vent des avalanches de plaque de neige de petite et moyenne taille sont à attendre à haute altitude et à proximité des crêtes et des cols.

Manteau neigeux

Modèles de danger md.10: situation de printemps

À basse et moyenne altitude le manteau neigeux est totalement mouillé.
Au cours des derniers jours l'activité des moyennes avalanches mouillées et avalanches de glissement spontanées a augmenté progressivement.
Plusieurs avalanches de fond de moyenne à grande taille sont parties depuis mardi. Ceci surtout sur les pentes très raides exposées au nord-est, à l'est.
À haute altitude, l'enneigement diminue et devient irrégulier ; il est meilleur aux altitudes intermédiaires, moins exposées au vent.
La couche de neige en surface varie rapidement en fonction de l'exposition et de la pente : on y trouve des croûtes de nature et d'épaisseur variables. Sur la croûte dure il existe en terrain raide un risque de chute, notamment à proximité des crêtes et des cols.
Dans le manteau neigeux des couches fragiles sont présentes, surtout sur les pentes raides à l'ombre.
En dessous d'environ 1800 m il y a très peu de neige.

Tendance

La neige fraîche et les accumulations de neige soufflée se formant à moyenne et haute altitude se lient mal avec la neige ancienne. Des avalanches humides et mouillées sont possibles avec le réchauffement diurne et le rayonnement solaire.