লেখাপড়া

এবার বসুন 'ম্যাট' পরীক্ষায়

আজকালের প্রতিবেদন: কলকাতা-সহ পূর্বাঞ্চলের বিভিন্ন স্বীকৃত ইনস্টিটিউটে ম্যানেজমেন্টের স্বীকৃত পোস্ট-গ্র্যাজুয়েট কোর্সে ভর্তির জন্য অল ইন্ডিয়া ম্যানেজমেন্ট অ্যাসোসিয়েশন— সেন্টার ফর ম্যানেজমেন্ট সার্ভিসেস-এর 'ম্যানেজমেন্ট অ্যাপ্টিটিউড টেস্ট' বা 'ম্যাট' পরীক্ষার দরখাস্ত নেওয়া চলছে। যে-কোনও শাখার স্নাতক ছেলেমেয়েরা ভর্তির জন্য আবেদন করতে পারেন। এ বছরের ডিগ্রি কোর্সের ফাইনাল পরীক্ষার্থীরাও আবেদনের যোগ্য। 'ম্যাট' পরীক্ষা হবে ৪ ডিসেম্বর।

এই পরীক্ষায় থাকবে : ১) ল্যাঙ্গুয়েজ কম্প্রিহেনশন, ২) অঙ্ক, ৩) ভার্বাল এবিলিটি অ্যান্ড রিজনিং। মোট দু'ঘণ্টার পরীক্ষা। সফল হলে ইন্টারভিউ ও গ্রুপ ডিসকাশন।

পূর্ব ভারতে যে-সমস্ত প্রতিষ্ঠানে এই কোর্স করানো হবে তার মধ্যে উল্লেখযোগ্য কয়েকটি হল: ১) কলকাতা-যাদবপুরের ইনস্টিটিউট অফ বিজনেস ম্যানেজমেন্ট, ভারতীয় বিদ্যাভবন, ইস্টার্ন ইনস্টিটিউট অফ ম্যানেজমেন্ট, হেরিটেজ ইনস্টিটিউট অফ টেকনোলজি, অ্যানেক্স কলেজ অফ ম্যানেজমেন্ট স্টাডিজ, ফিউচার ইনস্টিটিউট অফ ইঞ্জিনিয়ারিং অ্যান্ড ম্যানেজমেন্ট, ইন্টারন্যাশনাল ইনস্টিটিউট অফ ম্যানেজমেন্ট সায়েন্সেস, অ্যাকাডেমি ফর প্রফেশনাল স্টাডিজ, ইস্টার্ন ইনস্টিটিউট ফর ইন্টিগ্রেটেড লার্নিং ইন ম্যানেজমেন্ট; ২) বর্ধমান বিশ্ববিদ্যালয়; ৩) দুর্গাপুরের বেঙ্গল কলেজ অফ ইঞ্জিনিয়ারিং অ্যান্ড টেকনোলজি; ৪) গুয়াহাটি নর্থ-ইস্টার্ন রিজিওনাল ইনস্টিটিউট অফ ম্যানেজমেন্ট; ৫) কটকের ইনস্টিটিউট অফ প্রফেশনাল স্টাডিজ অ্যান্ড রিসার্চ; ৬) পাটনার ইন্ডিয়ান ইনস্টিটিউট অফ বিজনেস ম্যানেজমেন্ট; ৭) রাঁচির ইনস্টিটিউট অফ সায়েন্স অ্যান্ড ম্যানেজমেন্ট, জেভিয়ার ইনস্টিটিউট অফ সোশ্যাল সার্ভিস ইত্যাদি।

কলকাতার যে-সব প্রতিষ্ঠান থেকে আবেদনপত্র পাওয়া যাবে সেগুলি হল: ১) অ্যানেক্স কলেজ অফ ম্যানেজমেন্ট স্টাডিজ, ৭৭ লেনিন সরণি, দূরভাষ ২২১৬-০৭৭০; ২) অ্যাকাডেমি ফর প্রফেশনাল এক্সেলেন্স, ৮৪এ অরবিন্দ সরণি, দূরভাষ ২৪৭৭৪-৪৫০৬; ৩) ইনস্টিটিউট অফ বিজনেস ম্যানেজমেন্ট, দূরভাষ ২৪১৪-৬৮১০; ৪) নর্থ-ইস্টার্ন রিজিওনাল ইনস্টিটিউট অফ ম্যানেজমেন্ট, দূরভাষ ২২৪৫-৩২৯৩; ৫) রিজিওনাল কলেজ অফ ম্যানেজমেন্ট, দূরভাষ ২২৩০-০৪২১; ৬) রয়্যাল স্কুল অফ ম্যানেজমেন্ট অ্যান্ড টেকনোলজি, দূরভাষ ২২৫৮-৫২৯৪। এ ছাড়াও 'ম্যাট'-এর ফর্ম পাওয়া যাবে পূর্ব ভারতের আই সি আই সি আই ব্যাঙ্কের সল্টলেক, ভুবনেশ্বর, বোকারো, গুয়াহাটি, জামশেদপুর, রাঁচি ও বারাণসী শাখা থেকে।

ফর্মের দাম ৬৫০ টাকা।

ফর্ম জমা দেওয়ার শেষ তারিখ ১৯ নভেম্বর। বিস্তারিত বিবরণের জন্য যোগাযোগ: এ আই এম এ-সি এম এস, ম্যানেজমেন্ট হাউস, ১৪ ইনস্টিটিউশনাল এরিয়া, লোদি রোড, দিল্লি ১১০০০৩, ওয়েব-ঠিকানা www.aimaind.org

বছর ঘুরে আবার জোর প্রস্তুতি-পর্ব। আগামী বারের মাধ্যমিক ও উচ্চমাধ্যমিক পরীক্ষার জন্য নামী স্কুলের সেরা পড়ুয়ারা কেমন করে এগোচ্ছে, শিক্ষক-শিক্ষিকারা তাদের পাশে থাকছেন কীভাবে, এ-সব নিয়েই এই প্রতিবেদন। আজ **হোলি চাইল্ড ইনস্টিটিউশন**।

নিয়মিত লেখার অভ্যাস চাই

স্কুলের দশম শ্রেণির সেরা ছাত্রী দেবলীনা মিত্র বলছে

'পড়ার বই প্রথমে ভাল করে পড়তে হবে। পড়ার সঙ্গে লেখার অভ্যাসটা জরুরি। কেননা সময় ধরে উত্তর না করতে পারলে সব প্রশ্নের উত্তর শেষ করা যাবে না।' ভবিষ্যতে ডাক্তার হতে চায় দেবলীনা। কিন্তু প্রিয় বিষয় অঙ্ক বলে ঐচ্ছিক বিষয়টা সে অঙ্কই রেখেছে। দেবলীনা সাজেশনে বিশ্বাসী। কারণ পরীক্ষার জন্য সাজেশনটা দরকার। পরীক্ষার সময় প্রতিটি বিষয় থেকে বেছে বেছেই পড়তে হয়। স্কুলেই অর্ধেক পড়া তৈরি হয়ে যায় বলে গৃহশিক্ষকের খুব প্রয়োজন পড়ে না দেবলীনার।

পাঠ্য বই-ই যথেষ্ট

স্কুলের দ্বাদশ শ্রেণির সেরা ছাত্রী সোফিয়া দত্ত বলছে

সারা দিন ধরে পড়ায় বিশ্বাসী নয় সোফিয়া। বলল, টেস্ট পেপার্স ভাল করে করতে হবে। সর্বশেষ ১০ বছরের প্রশ্ন ভাল করে তৈরি করে স্কুলের শিক্ষক-শিক্ষিকাকে দিয়ে সংশোধন ও ভুলত্রুটি দেখিয়ে নেওয়া যায়। ভবিষ্যতে ডাক্তার হতে চায় সোফিয়া। একদম সাজেশনে বিশ্বাসী নয়। কারণ সাজেশন তৈরি করে পড়লে পুরো বিষয়টা সম্পর্কে জানা যায় না। তার মতে, প্রতিটি প্রশ্নের উত্তর ঘড়ি ধরে লিখে লিখে তৈরি করতে হবে। পাঠ্য বই-ই যথেষ্ট, তবে হাতের কাছে অতিরিক্ত বই থাকলে ভাল। এ ছাড়া বিজ্ঞানের জন্য হাতে-কলমের ক্লাসের অভ্যাস না থাকলে ভাল নম্বর পাওয়া যায় না।

লিখে লিখে উত্তর তৈরি করো

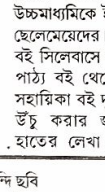

প্রধান শিক্ষিকা সিস্টার দিব্যা বলছেন

মাধ্যমিক এবং উচ্চমাধ্যমিকের ছাত্রছাত্রীদের ক্ষেত্রে সবচেয়ে সেটা জরুরি তা হল, লিখে-লিখে উত্তর তৈরি করার অভ্যাস করতে হবে। আর ইংরেজির দিকে বিশেষ নজর দেওয়া দরকার। মাধ্যমিকে ইংরেজি ভাল করে না শিখলে উচ্চমাধ্যমিকে ইংরেজি নিয়ে দারুণ অসুবিধায় পড়তে হবে ছেলেমেয়েদের। মধ্যশিক্ষা পর্ষদ অনুমোদিত যে-সব পাঠ্য বই সিলেবাসে আছে, তা পুরোপুরি পড়তে হবে। কারণ পাঠ্য বই থেকেই প্রশ্ন আসে শতকরা ১০০ নম্বরের। সহায়িকা বই দু-একটা রাখতে হবে প্রশ্নের উত্তরের মান উঁচু করার জন্য। আর-একটা জরুরি বিষয়, সুন্দর হাতের লেখা।

উত্তর দিচ্ছেন রুমকি বন্দ্যোপাধ্যায়

বাঁপি

● ক্লাস ইলেভেনে পড়ি, বিজ্ঞান নিয়ে। ফার্মাসি পড়তে গেলে কীভাবে এগোব?

শ্যামলিমা সান্যাল, সল্টলেক

❖ পদার্থবিদ্যা, রসায়ন ও জীববিদ্যা নিয়ে পড়ে উচ্চমাধ্যমিক উত্তীর্ণ হলে, তার পরই ফার্মাসির ডিগ্রি বা ডিপ্লোমা পাঠ্যক্রমের জন্য আবেদন করা যায়। ডিপ্লোমা কোর্স দু'বছরের। স্নাতক বা ডিগ্রি কোর্সটি চার বছরের। তার পর স্নাতকোত্তর ডিগ্রি পেতে গেলে লাগে আরও দু'বছর। ডিগ্রি কোর্স বা বি ফার্মা পড়তে একটি রাজ্যস্তরের প্রবেশিকা পরীক্ষায় পাস করতে হয়। মেডিক্যাল বা ইঞ্জিনিয়ারিংয়ের জয়েন্ট এন্ট্রান্সের সঙ্গেই এই পরীক্ষা হয়। অল ইন্ডিয়া ইঞ্জিনিয়ারিং এন্ট্রান্স এগ্‌জামিনেশন (এ আই ই ই ই) সংস্থার সঙ্গে যুক্ত প্রতিষ্ঠানগুলি সি বি এস ই পরিচালিত বি ফার্মা-এ এন্ট্রান্স পরীক্ষার নম্বর দেখে ছাত্রছাত্রী বাছাই করে। আর স্নাতকোত্তরে, অর্থাৎ এম ফার্মা-য় রয়েছে স্পেশ্যালাইজেশনের সুযোগ। ফার্মাকোলজি, ফার্মাসিউটিক্স, ফার্মাসিউটিক্যাল বায়োটেকনোলজি, ফার্মাসিউটিক্যাল ইঞ্জিনিয়ারিং— এমনই বিভিন্ন বিষয় রয়েছে সেখানে। গবেষণা করতে চাইলে, বায়োটেকনোলজিতে স্নাতকোত্তর স্তর পেরিয়েও আসা যায়।

● ইংরেজিতে অনার্স পড়ছি। কল-সেন্টারের কাজ পেতে গেলে যোগ্যতা কী লাগে, জানাবেন?

চিরশ্রী চক্রবর্তী, বাগুইআটি

❖ আকর্ষক কণ্ঠস্বর, স্পষ্ট বাচন ও অনর্গল ইংরেজি বলার দক্ষতা (দু-একটি অন্য বিদেশি ভাষা জানলে ভাল) কল-সেন্টারের কাজে প্রাথমিকভাবে জরুরি। সঙ্গে জানতে হয় কম্পিউটারও। উচ্চমাধ্যমিকটা উত্তীর্ণ হতেই হয়। চাই চমৎকার স্বাস্থ্য— কেননা কল-সেন্টারের কাজ বেশ পরিশ্রমের। কিছু নামী প্রতিষ্ঠান অবশ্য চাকরি দেয় শুধু স্নাতকদেরই। তারা বেতনও দেয় ভাল।

● ডিজিটাল প্রিন্টিং অ্যান্ড পাবলিশিং শিখতে গেলে কোথায় যোগাযোগ করব?

অপ্রতিম আঢ্য, বউবাজার

❖ এন আই আই টি তাদের মাল্টিমিডিয়ার নানা কোর্সের মধ্যে ডিজিটাল প্রিন্টিং অ্যান্ড পাবলিশিংকে রেখেছে। মোট ১৩৮ ঘণ্টার কোর্স। শিখতে হয় প্রকাশন-সংক্রান্ত বিভিন্ন প্রোডাক্ট ডিজাইনিং। বিস্তারিত জানতে দেখে নিতে পারেন www.niit.com

উত্তরপাড়া রাষ্ট্রীয় উচ্চ বিদ্যালয়

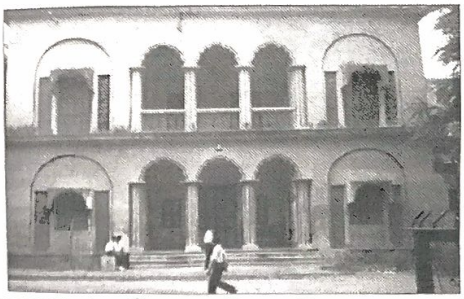

প্রিয় স্কুল

আজকালের প্রতিবেদন: বাংলার শিক্ষা ও সংস্কৃতিতে যখন নবজাগরণের যুগের সূত্রপাত, সেই সময়, ১৮৪৬ এর ১৬ মে গড়ে ওঠে হুগলি জেলা তথা পশ্চিমবঙ্গের সুবিখ্যাত শিক্ষাপ্রতিষ্ঠান উত্তরপাড়া গভর্নমেন্ট হাই স্কুল। মাত্র ১৬৭ জন ছাত্র নিয়ে উত্তরপাড়া শহরের আধুনিক রূপকার জয়কৃষ্ণ মুখোপাধ্যায়ের আন্তরিক উদ্যোগে 'উত্তরপাড়া ইংরাজী স্কুল' নামে এই স্কুলটি গড়ে ওঠে, যার বর্তমান ছাত্র-সংখ্যা প্রায় ১১০০। পশ্চিমবঙ্গ সরকারের শিক্ষা বিভাগীয় সচিব পরিচালিত এই স্কুলে প্রথম শ্রেণীতে ভর্তি নেওয়া হয় পশ্চিমবঙ্গ সরকারের পরিচালনায় কেন্দ্রীয় স্তরে লটারির মাধ্যমে। তৃতীয় শ্রেণীতে পশ্চিমবঙ্গের সমস্ত সরকারি স্কুলের মধ্যে কমন এলিজিবিলিটি টেস্টের মাধ্যমে ছাত্র-ভর্তি হয়। প্রাথমিক স্তরে ভর্তির বিজ্ঞাপন দেওয়া হয় সমস্ত সংবাদপত্রে। উচ্চমাধ্যমিক স্তরে মানবিক, বাণিজ্য ও বিজ্ঞান— এই তিনটি বিভাগে মোট ১৩০টি আসনে সরকারী নিয়ম অনুযায়ী মাধ্যমিকে পাওয়া নম্বর অনুযায়ী ছাত্র-ভর্তি হয়। এই স্তরে পড়ানো হয় স্ট্যাটিস্টিক্স, কম্পিউটার অ্যাপ্লিকেশন, বিজনেস ইকনমিক্স ইত্যাদি বিভিন্ন গুরুত্বপূর্ণ বিষয়। স্কুলের শিক্ষক মধুসূদন আচার্য জানালেন, স্কুলের সুনাম ছড়িয়ে আছে পড়াশোনার পাশাপাশি খেলাধুলা, সংস্কৃতি, সমাজকল্যাণধর্মী অনুষ্ঠান ইত্যাদিতে ছাত্রদের প্রশংসনীয় কৃতিত্ব কেন্দ্র করে। জানা গেল, কবি হেমচন্দ্র বন্দ্যোপাধ্যায়, বিপ্লবী ধ্রুবেশ চট্টোপাধ্যায়, ভারতীয় দলের প্রাক্তন ফুটবলার দেবাশিস মুখোপাধ্যায় প্রমুখ বিখ্যাত মানুষ এই স্কুলেরই কৃতী। এখানকার অনেক ছাত্রেরই আছে সরকারি অনুদান পাওয়ার নজির। প্রাচীন এই স্কুলের ঐতিহ্যে একাধারে যেমন রয়েছে মাধ্যমিক ও উচ্চমাধ্যমিক স্তরে প্রথম, তৃতীয়, ষষ্ঠ স্থানাধিকারী ছাত্রের গৌরব, তেমনই ছিলেন সত্যব্রত সরকারের মতো ছাত্ররত্ন, যাঁর নাম নোবেল পুরস্কারের প্রার্থী-মনোনয়ন তালিকায় ছিল। বহু গুণী ছাত্রের রেখে যাওয়া ভাল ফলের ঐতিহ্য এবারেও এই স্কুলে অম্লান থেকেছে। মাধ্যমিকে মোট ৯১ জন ছাত্রের মধ্যে প্রথম বিভাগে ৭৮ জন এবং বাকিরা দ্বিতীয় বিভাগে উত্তীর্ণ হয়েছে। সর্বোচ্চ নম্বর ৭৫১। উচ্চমাধ্যমিকে ১০১ জন ছাত্রের মধ্যে সর্বোচ্চ নম্বর ৯২৪। প্রথম বিভাগে ৫৯ জন, বাকিরা উত্তীর্ণ দ্বিতীয় বিভাগে।

কুইজ

১ *বিশ্বের গভীরতম সমুদ্র কোন্‌টি?*

২ বাতাসের (windy) শহর কাকে বলে?

৩ হোমি ভাবা, জে আর ডি টাটা, মিনু মাসানি, দাদাভাই নওরোজি, জুবিন মেহতা— নানা পেশায় যশস্বী এই ব্যক্তিত্বদের মধ্যে সাধারণ মিলটি কোথায়?

৪ কোন্ বাঙালি লেখক 'হুকাকাশি' নামে গোয়েন্দা-চরিত্রের স্রষ্টা?

৫ এ-দেশে এক টাকার নোটে কার সই থাকে?

৬ NASA— পুরো কথাটি কী?

সঙ্কলন : গৌরব গুপ্ত

উত্তর চাই আগামী শনিবারের মধ্যে। প্রথম তিনজন ঠিক উত্তরদাতার নাম আগামী মঙ্গলবার, এই পাতায়। ঠিকানা-সহ লিখুন: লেখাপড়া, সান্ধ্য আজকাল, ৯৬ রাজা রামমোহন সরণি, কলকাতা ৭০০০০৯।

গত ৮ নভেম্বরের উত্তর

১. ইরাকের। ২. লোহা ও তামা। ৩. যব। ৪. সাতটি দেশ নিয়ে। ৫. বৃহস্পতির। ৬. সব ক'টি তালই রবীন্দ্রনাথ ঠাকুরের সৃষ্টি।

প্রথম তিনজন ঠিক উত্তরদাতা

১. ঐন্দ্রিলা মুখোপাধ্যায়, সুভাষগ্রাম, কলকাতা-১৪৭। ২. মোহনা মিত্র, চন্দননগর, হুগলি। ৩. কল্যাণ বসাক, যাদবপুর, কলকাতা-৩২।

বড় পর্দা

বাংলা ছবি

রাজমহল: দর্পণা (২-৩০, ৫-১৫, ৮-১৫), অরুণা (১, ৪, ৭), পূর্ণ (২-৩০, ৫-১৫, ৮-৩০), মহুয়া, ইলোরা (২, ৫, ৭-৪৫), চেতনা (১-৩০, ৪-৩০, ৭-৩০), বিধান (১-৩০, ৪-৩০, ৭-৩০), কৃষ্ণা।

শুভদৃষ্টি: প্রাচী (১-৩০, ৪-৩০, ৭-৩০), মিত্রা (২-৩০, ৫-৩০, ৮-১৫), ভারতী (২-৩০, ৫-৩০, ৮-১৫), পদ্মশ্রী, অজন্তা (২, ৫, ৮), অনন্যা, নরেন্দ্র, সরমা (১,৪,৭), পুষ্পশ্রী (২,৫,৮), বারুইপুর শো হাউস, মিনি রথীন্দ্র (১-৩০, ৪-৩০, ৭-৩০)।

সাথী আমার: মিনার, বিজলী, ছবিঘর (৩, ৫-৪৫, ৮-১৫), অশোকা (২, ৫, ৭-৪৫), মিলন, সোনালি, পদ্মা (১-৩০, ৪-৩০, ৭-৩০), আরতি, বিজয়া (১,৪,৭), পার্বতী।

অন্তরমহল: প্রিয়া, আইনক্স, এলগিন (২-৪০, ৫, ৭-১৫), আইনক্স, সল্টলেক (১২-০০, ৩, ৫-১৫, ৭-৩০), ৮৯ সিনেমা (১২-১৫, ৪-৫৫, ৮-৪০), নবীনা (৩, ৬, ৮-৩০), টকি শো হাউস (২-৩০, ৫-৩০, ৮-১৫), পূরবী (২-৩০, ৫-১৫, ৮-১৫), উদয়ন।

হিন্দি ছবি

শাদি নং ওয়ান: জ্যোতি (১১-৪৫, ৩, ৬, ৮-৩০), আইনক্স, এলগিন (১০-১৫, ১, ৩-৪৫, ৭, ১০-৪৫), আইনক্স, সল্টলেক (১১,১-৪০, ৪-২০, ৭, ১০-৪০), বসুশ্রী, ৮৯ সিনেমা (১১-৩৫, ২-৩৫, ৫, ৮-১০, ১০-৪৫), মিত্রা (১১-৩০), রাধা (২-৩০, ৫-১৫, ৮-৩০), কৃষ্ণা, ন্যাশনাল, কমল, জয়ন্তী, লিলুয়া সিনেমা, ছায়াবাণী (১,৪,৭)।

কিউ কি: এলিট (১১-৪৫, ৩, ৬, ৮-৩০), আইনক্স, এলগিন (১২-৪০, ৩-৫০, ৬-২৫, ৯-৪০), আইনক্স, সল্টলেক (১২-৪৫, ৩-৫৫, ৭-০৫, ৯-৪৫), ৮৯ সিনেমা (১১-৩৫, ২-৩৫, ৫, ৮-১০, ১০-৪৫) বসুশ্রী, জগৎ, জয়া (১-৩০, ৪-৩০, ৭-৩০), মৃণালিনী (১-৪৫, ৪-৪৫, ৭-৪৫), নারায়ণী, পুষ্পশ্রী, খাতুন মহল, প্রফুল্ল, গুপ্তা।

গরম মসালা: প্যারাডাইস (১১-৪৫, ৩, ৬, ৮-৪৫), হিন্দ (১২, ৩, ৬, ৮-৪৫), আইনক্স, সল্টলেক (১০, ১১-৪০, ২-২৫, ৫-১০, ৭-৫৫, ১০-১০), আইনক্স, এলগিন (১০-০৫, ১১-৪৫, ২-৩০, ৫-১৫, ৮, ৯-৪৫), ৮৯ সিনেমা (১১, ১-৩০, ৪, ৬-৩০, ৯, ১০-৩০) পূর্ণশ্রী (৩, ৬, ৮-৩০), তসবিরমহল, মালঞ্চ, অশোকা (১১-৩০), পরী, বঙ্গবাসী, রাখী, অতীন্দ্র।

সালাম নমস্তে: ৮৯ সিনেমা (২-১০)।

ইকবাল: ৮৯ সিনেমা (রাত ১১-১৫)।

বিদেশি ছবি

স্পাই কিড্‌স (৩ ডি): ৮৯ সিনেমা (সকাল ১০-০৫)।

দ লেজেন্ড অফ জোরো: আইনক্স, এলগিন (সকাল ১০-১০, রাত ৯-৩৫), আইনক্স, সল্টলেক (সজল ১০-১০, রাত ৯-৪৬)।

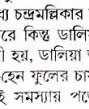

ডালিয়ার নাম আফ্রিকান কুইন: শীত মানেই পুষ্পপ্রেমীদের কাছে মহোৎসব। হরেক ধরণের ফুলের মালা, হরেক রঙের ফুল, দেশি কিংবা বিদেশি ফুলের সমারোহ। সংক্ষেপে সিজন ফ্লাওয়ার। সিজন ফ্লাওয়ার মানে তো শুধু শীতকালীন ফুল নয়, বিভিন্ন সিজুনে যে ফুল ফোটে। তবে শীতের মরশুমে যত ধরণের ফুল বাগান আলোকিত করে তার মধ্যে চন্দ্রমল্লিকার কথা বাদ দিলে এক নম্বরে কিন্তু ডালিয়া। চন্দ্রমল্লিকা যদি রানী হয়, ডালিয়া তবে মহারানী। তবে এ-হেন ফুলের চাষ করতে গিয়ে অনেকেই সমস্যায় পড়ে যান, সঠিক চারা, সময়, সার-প্রয়োগ পদ্ধতি না জানার জন্য। সে কারণে যে কোনও জায়গা থেকে চারা না কিনে সঠিক এবং প্রতিষ্ঠিত নার্সারি থেকে চারা কেনা উচিত। তা'হলে সঠিক ফুল পাওয়া যাবে। ডালিয়া সেপ্টেম্বর থেকে নভেম্বরের মধ্যে রোপন করাই বাঞ্ছনীয়। কাজেই এখনই হচ্ছে ডালিয়া চাষের উপযুক্ত সময়। মাটিতে কিংবা টবে। টবে হলে ২৫-৩০ সেন্টিমিটার টবে চাষ করা উপযুক্ত। দোঁয়াশ মাটি, শুকনো গোবর সার আর নিমের খোল মেশানো মাটিতে চারা রোপন করে চারা ধরলে হাড়-গুড়ো, সুপার ফস্‌ফেট, মিউরেট অফ পটাশ, ফিউরেডন, বি এইচ সি ১০ শতাংশ প্রয়োজন। পাতার উজ্জ্বল্যর জন্য এনোমিয়াম সালফেট, সুপার ফসফেট, সালফেট অফ পটাস ছাড়াও কীটনাশক ওষুধ ব্যবহার অবশ্য কর্তব্য। ডালিয়ার মধ্যে পম্পন অর্থাৎ ছোট আকারের ফুল যাঁরা পছন্দ করেন তারা টমটম, হোয়াইট স্টার, ক্লোজ ফ্রিচার, সিলভার ওয়েডিং নিতে পারেন। এ ছাড়া ডেকরেটিভ ডালিয়ার মধ্যে রেড গ্ল্যামার, আফ্রিকান কুইন, অক্সফোর্ড ট্রিম্প, ভিক্টুস বিবেক, বাসন্তী, ক্লোয়ডন রবিন, তারামা, স্বামী লোকেশ্বরানন্দ, হরগৌরী, জয়শ্রী, বিগবেন, হার্ট অফ গোল্ড, নেলি, লেস মেকার ছাড়াও রয়েছে আরও বিভিন্ন ধরণের ডালিয়া। তুলসীচরণ মাজি পরিচালিত নিউ অন্নপূর্ণা নার্সারিতে। এছাড়া রয়েছে বিভিন্ন ফুল- ফলের বীজ, চারা, পাতাবাহারি, বিভিন্ন ধরণের টব (সাধারণ ও সুদৃশ্য), রাসায়নিক ও জৈব সার এবং কীটনাশক ওষুধ। ডালিয়ার চারা ২ টাকা থেকে ১০ টাকা পর্যন্ত। নিউ অন্নপূর্ণা নার্সারি(বি আর সিং হাসপাতালের গায়ে) শিয়ালদা, বেলেঘাটা মেইন রোড, কল-১৪, সি এম ডি এ, স্টল নং এ-১৩১ থেকে ১৩৩।

আজ সন্ধেয়

একাদশ কলকাতা চলচ্চিত্রোৎসব

আজকের ছবি

নন্দন ১: বিকেল ৫-০০ 'অ্যামাজনাস' (নেদারল্যান্ডস), সন্ধে ৭-০০ 'আওয়ার মিউজিক' (ফ্রান্স)।

নন্দন ২: বিকেল ৫-১৫ 'কখনো মেঘ কখনো বৃষ্টি' (বাংলাদেশ), সন্ধে ৭-১৫ 'ক্লোজ টু লাভ' হাঙ্গেরি)।

রবীন্দ্রসদন: সন্ধে ৫-১৫ 'ইয়োর নেম ইজ জাস্টিন' (পোল্যান্ড, লুক্সেমবার্গ), সন্ধে ৭-১৫ 'ডাউনফল' (জার্মানি)।

শিশির মঞ্চ: বিকেল ৫-১৫ 'দ্য ফ্লাইং ডাচম্যান' (নেদারল্যান্ডস), সন্ধে ৭-১৫ 'ম্যাকড্যাম ট্রাইবু' (কঙ্গো)।

নিউ এম্পায়ার: বিকেল ৫-০০ 'হোটেল রোয়াণ্ডা' (ব্রিটেন), সন্ধে ৭-৩০ 'দ্য ফ্লাওয়ার অফ মাই সিক্রেট' (স্পেন)।

পূর্বশ্রী (সল্টলেক): বিকেল ৫-০০ 'নিহা ফালা' (গিনি বিনাও), সন্ধে ৭-৩০ 'হোয়েন দ্য রাইট ওয়ান কাম্‌স অ্যালঙ' (সুইজারল্যান্ড/জার্মানি)।

চ্যাপলিন: বিকেল৫-০০ 'বক্কান ব্রাদার্স', সার্বিয়া/মন্টেনেগো)।

ইন্টারন্যাশনাল ফোরাম অফ নিউ সিনেমা

ক্রাউন প্রেক্ষাগৃহ

সন্ধে ৬-০০ 'মাই ব্রাদার ইন ল' (ইতালি), বিনিথ হার উইনডো (স্লোভেনিয়া)।