SOLINFTEC

Informe de Cambios

Flow
Plataforma de Inteligencia Logística

Versión 2025/87

Período: 30/08/2025 a 03/10/2025

Revisión 00

Fecha: 04/11/2025

Algunas aplicaciones mencionadas en este informe pueden no estar disponibles en el paquete de funciones instaladas en su Flow Web.

+55 (18) 3622-2270
Av. Brasília, 2.121 - Edif. New York Tower
Jardim Nova York - Araçatuba/SP

¡Gracias por ser usuario del Flow Web!

Actualizamos nuestro sistema para corregir errores, mejorar el rendimiento y agregar nuevas funciones para posibilitar una mejor experiencia de uso y contribuir a una gestión con mayor calidad y eficiencia.

+55 (18) 3622-2270
Av. Brasília, 2.121 - Edif. New York Tower
Jardim Nova York - Araçatuba/SP

Índice

1. Flow Web 5
1.1 Mejoras 5
1.1.1 Herramientas - Asignaciones - Alerta Tótem 5
1.1.2 Herramientas - Asignaciones - Equipos en Parada 6
1.1.3 Consultas - Registros de Cambios de la Granja Liberadas - Nuevo Reporte 8
1.1.4 Consultas - Historial de Asignaciones - Formato Hora 8
1.1.5 Consultas - Inventario de Carretas - Filtros 9
1.1.6 Consultas - Asignaciones Manuales – Justificación 10
1.1.7 Consultas – Inventario de Caña - Filtro de Unidad 10
1.1.8 Consultas - Equipos en Parada - Editar Motivo de Parada 11
1.1.9 Consultas - Entradas y Salidas por Hora - Frente no Registrada 12
1.1.10 Registros - Parámetros Logísticos - Alterar Etapa 12
1.1.11 Registros - Parámetros Logísticos – Cálculo del Tempo de Indústria 13
1.1.12 Registros - Parámetros Logísticos - Carga basada en la Meta . 14
1.1.13 Way - Registros - Parámetros Logísticos - Punto de Desbordamiento Centroide 15
1.1.14 Way - Herramientas - Asignaciones - Visualizar Trayecto 16
1.1.15 Way - Herramientas - Asignaciones - Transferencia de Planta. 18
1.1.16 Way - Consultas - Historial de Asignaciones - Punto de Desbordamiento 18
1.1.17 SGPA - Reporte - PBI Way 19
1.2 Mantenimiento 20
1.2.1 Dashboard - Consolidado - Disponibilidad Consolidado 20
1.2.2 Dashboard - Tonelada Entregada vs. Meta – Divergencia 20
1.2.3 Dashboard - Tiempo de Frentes – Divergencia 20
1.2.4 Herramientas - Rutas - Activar Ruta 21
1.2.5 Herramientas - Asignaciones - Esperando Camión 21
1.2.6 Herramientas - Asignaciones – Transferencia 21
1.2.7 Consultas – Inventario de Carretas – Carretas 21
1.2.8 Consultas – Camino de Frentes – Filtro 22

1.2.9 Consultas – Camino de Frentes – Duplicidad 22
1.2.10 Consultas – Camino de Frentes – Frentes sin Asignaciones..... 22

1. Flow Web

1.1 Mejoras

1.1.1 Herramientas - Asignaciones - Alerta Tótem

Notas de Lanzamiento: Se implementó una mejora en la pantalla de "Asignaciones" con la inclusión del bloque "Tótem", que muestra los tótems disponibles y proporciona un indicador de alerta en caso de fallos de lectura. Además, se configuraron actualizaciones automáticas de los datos de los tótems cada 2 minutos.

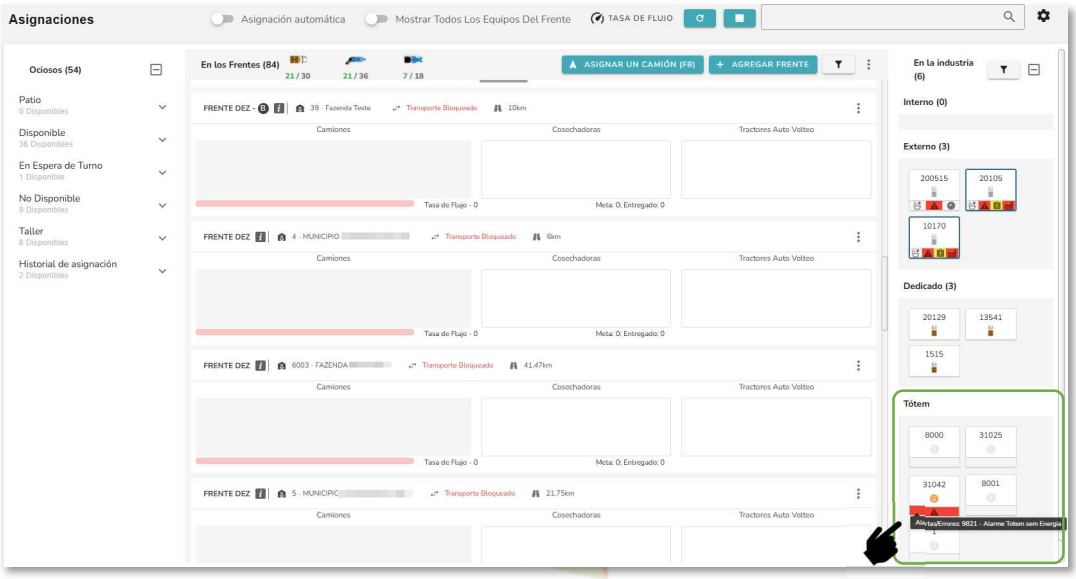

Figura 01 – El bloque "Tótem" está disponible en la pantalla "Asignaciones".

Figura 02 – Al hacer clic en el icono se muestra información general sobre el Tótem.

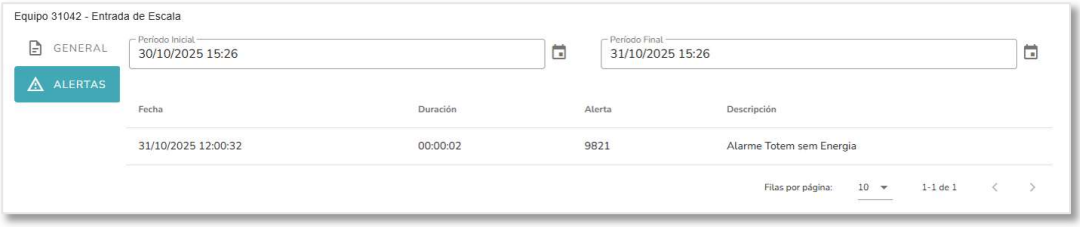

+55 (18) 3622-2270
Av. Brasília, 2.121 - Edif. New York Tower
Jardim Nova York - Araçatuba/SP

Figura 03 – Información de alerta relacionada con el tótem correspondiente.

Acceso a través del menú superior izquierdo > Herramientas > Asignaciones > Tótem. Llamado: S-310725-205.

Disponible para entornos que utilizan la nube de CDC.

1.1.2 Herramientas - Asignaciones - Equipos en Parada

Notas de Lanzamiento: Se introdujo una mejora en la pantalla "Asignaciones" para incluir el control sobre la liberación prevista de equipos durante los periodos de inactividad, como se detalla a continuación:

- Inclusión del campo "Previsión de retorno" en las pantallas de parada (cosechadoras y tractores de auto volteo);

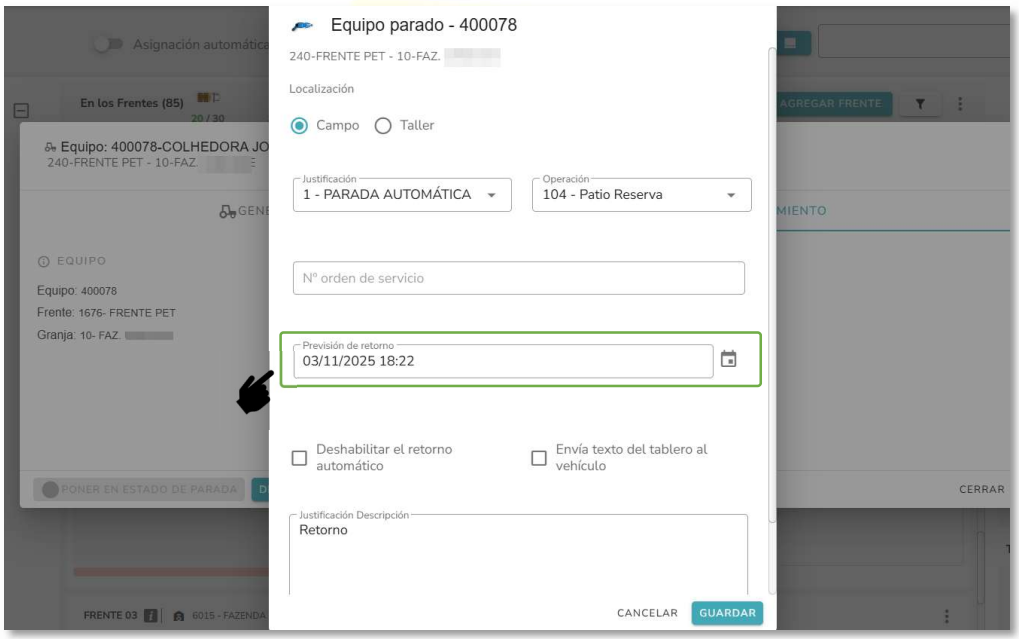

Figura 04 – Campo para seleccionar "Previsión de retorno" con fecha y hora.

- Inclusión de las columnas "Previsión de retorno" y "Demora" en la pestaña "Equipos en Parada - Informe" de la consulta;

+55 (18) 3622-2270
Av. Brasília, 2.121 - Edif. New York Tower
Jardim Nova York - Araçatuba/SP

Figura 05 – Las columnas "Pronóstico de Retorno" y "Demora" indican que no hay retrasos en la entrega del equipo.

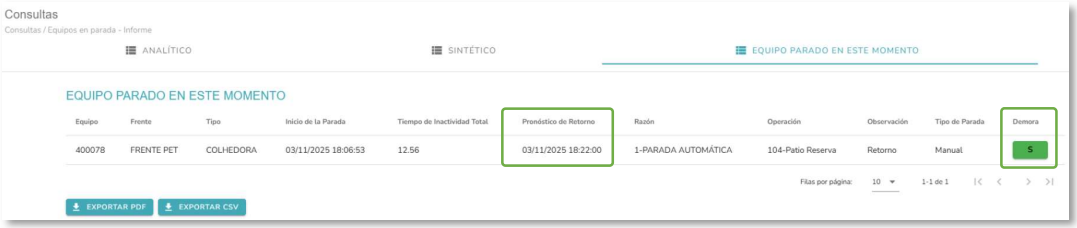

Figura 06 – Las columnas "Pronóstico de Retorno" y "Demora" indican que el equipo está retrasado en su entrega.

- En la pantalla "Asignaciones", el icono de signo de exclamación para el equipo detenido se ha ajustado para que se muestre en rojo cuando haya expirado la fecha/hora de devolución prevista y en amarillo cuando queden menos de 15 minutos para su liberación.

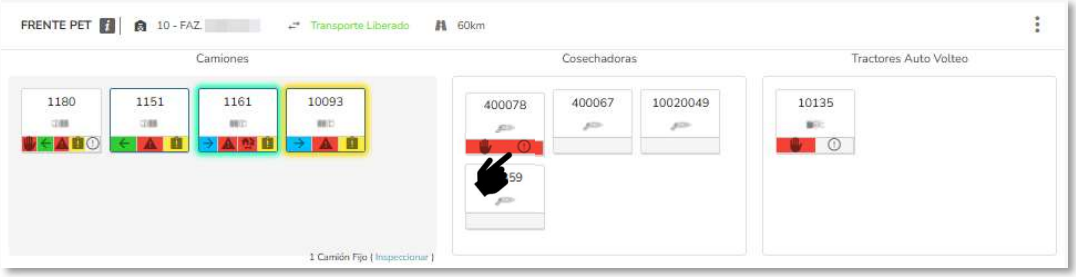

Figura 07 – Un icono de signo de exclamación rojo indica que la previsión de retorno ha caducado.

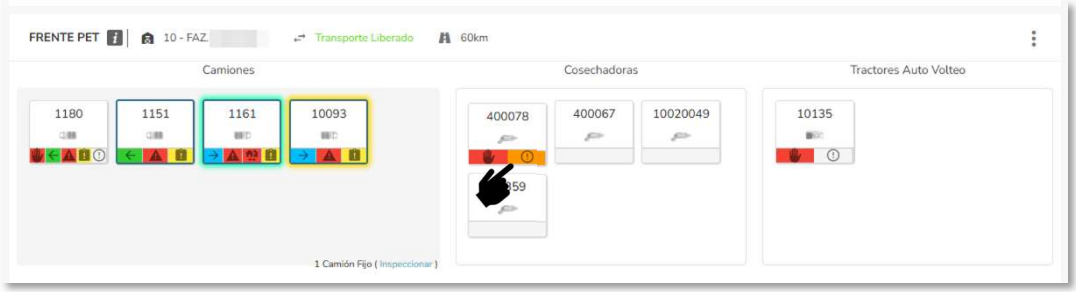

Figura 08 – Un icono amarillo con un signo de exclamación indica que la previsión de rentabilidad está a punto de caducar.

+55 (18) 3622-2270
Av. Brasília, 2.121 - Edif. New York Tower
Jardim Nova York - Araçatuba/SP

Acceda a través del menú superior izquierdo > Herramientas > Asignaciones > Cosechadoras/Tractores Auto Volteo > Poner en estado de parada y en el menú superior izquierdo > Consultas > Equipos en Parada – Informe > Equipo actualmente detenido. Llamado: S-040825-003.

1.1.3 Consultas - Registros de Cambios de la Granja Liberadas - Nuevo Reporte

Notas de Lanzamiento: Creación del nuevo informe de consulta "Registros de cambios de granjas liberadas", utilizando los mismos datos del "Histórico" presente en la pantalla de registro de granjas liberadas, lo que permite visualizar los cambios incluso después de que la granja se haya cerrado.

Figura 09 – Nuevo informe de consulta: “Registros de cambios de granja liberadas”.

Acceso a través del menú superior izquierdo > Consultas > Registros de cambios de la granja liberadas. Llamado: S-200825-195.

1.1.4 Consultas - Historial de Asignaciones - Formato Hora

Notas de Lanzamiento: Se han realizado ajustes en los campos relacionados con el tiempo, como Tiempo de viaje, Tiempo de carga y otros, para que el formato mostrado siga el estándar HH:MM:SS. Si la hora no está disponible, se mostrará "-".

+55 (18) 3622-2270
Av. Brasília, 2.121 - Edif. New York Tower
Jardim Nova York - Araçatuba/SP

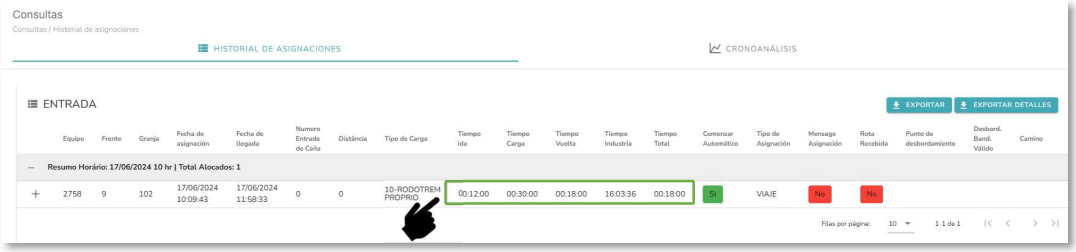

Figura 10 – Formato de hora mostrado en HH:MM:SS.

Acceso a través del menú superior izquierdo > Consultas > Historial de Asignaciones > pestaña Historial de asignaciones. Llamado: S-200825-190.

1.1.5 Consultas - Inventario de Carretas - Filtros

Notas de Lanzamiento: Se han introducido mejoras en los filtros de la pestaña "Carretas", como se muestra a continuación:

- La incorporación del filtro "Situación de camiones en el patio", con las opciones (Cargado y Vacía), permite filtrar únicamente los camiones ubicados en el patio;
- La inclusión del filtro "Situación de camiones en el campo", con las opciones (Cargada, Vacía, Cargando y Tráfico), permite filtrar solo los camiones ubicados en el campo;
- Se ha añadido el filtro "Carretas", con las opciones (En Funcionamiento, Mantenimiento y Todos). La opción "Todos" está seleccionada por defecto, mostrando las carretas tanto en el pátio como en el campo.;
- Se ha eliminado el filtro "Patio" de la consulta.

Figura 11 – Nuevo diseño para los filtros en la pestaña "Carretas".

+55 (18) 3622-2270
Av. Brasília, 2.121 - Edif. New York Tower
Jardim Nova York - Araçatuba/SP

Acceso a través del menú superior izquierdo > Consultas > Inventario de carretas > pestaña Carretas. Llamado: S-010825-228.

1.1.6 Consultas - Asignaciones Manuales – Justificación

Notas de Lanzamiento: Se introdujo una mejora en la consulta "Asignaciones manuales" para que la información de "Justificación de la asignación" y "Descripción" se organice en dos columnas separadas.

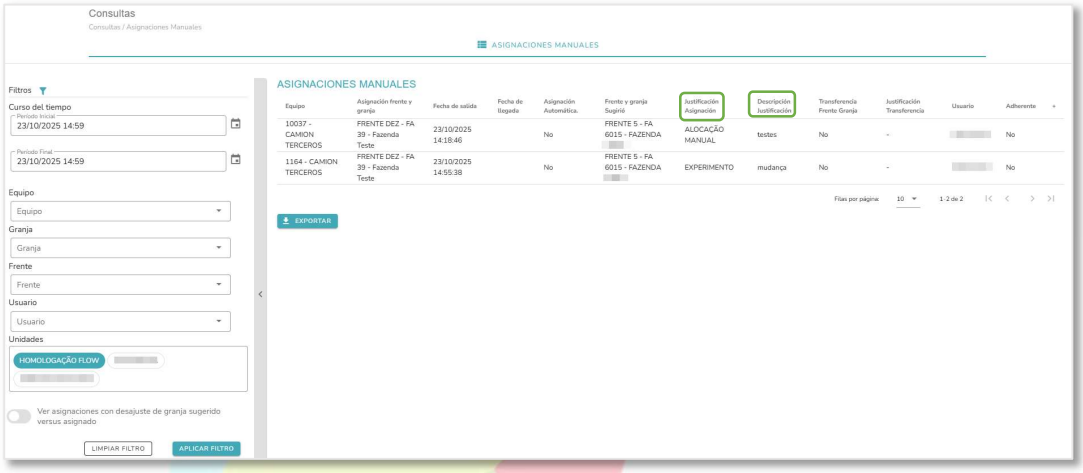

Figura 12 – La información sobre "Justificación de la asignación" y "Descripción de la justificación" está organizada en dos columnas.

Acceso a través del menú superior izquierdo > Consultas > Asignaciones manuales. Llamado: S-160525-181.

1.1.7 Consultas – Inventario de Caña - Filtro de Unidad

Notas de Lanzamiento: En la consulta de inventario de caña, se ha añadido un filtro para seleccionar una o más unidades. Al abrir la consulta, la unidad del usuario que ha iniciado sesión se completa automáticamente por defecto. Sin embargo, si el usuario selecciona más de una unidad, el filtro de cosecha se desactiva.

+55 (18) 3622-2270
Av. Brasília, 2.121 - Edif. New York Tower
Jardim Nova York - Araçatuba/SP

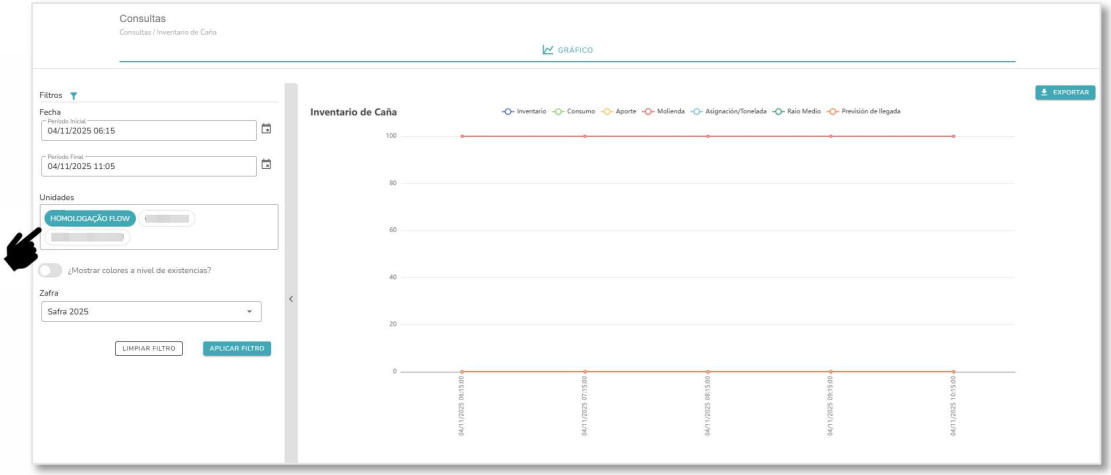

Figura 13 – Filtro de unidades con la opción de seleccionar una o más unidades.

Acceso a través del menú superior izquierdo > Consultas > Inventario de Caña. Llamado: S-120825-185.

1.1.8 Consultas - Equipos en Parada - Editar Motivo de Parada

Notas de Lanzamiento: Se realizó un ajuste en la pestaña "Tablero" de la consulta "Equipos en Parada" para permitir editar y guardar las razones del tiempo de inactividad del equipo.

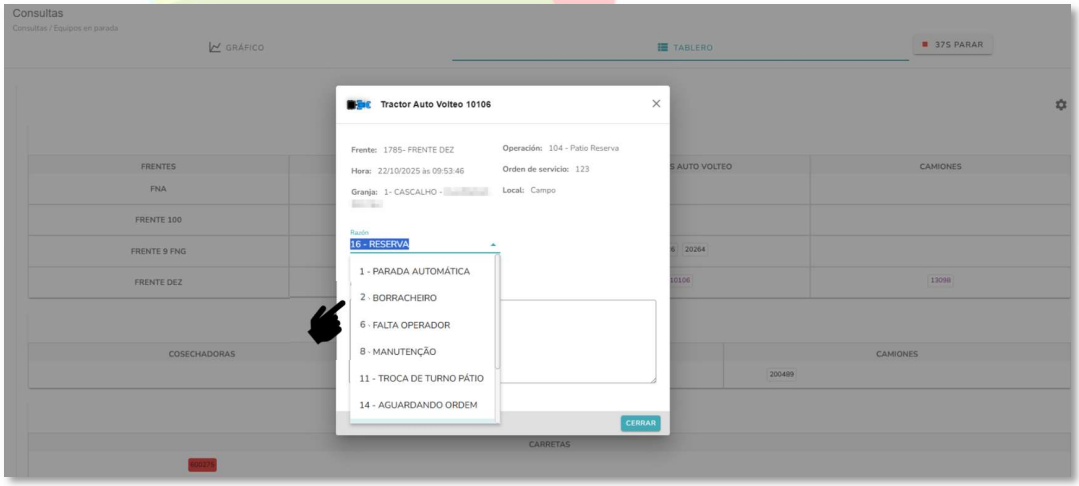

Figura 14 – Selector disponible para editar las razones de parada.

Acceso a través del menú superior izquierdo > Consultas > Equipos en Parada > Tablero y a través del menú superior izquierdo > Herramientas > Mantenimiento Dashboard > Tablero. Llamado: S-050825-044.

+55 (18) 3622-2270
Av. Brasília, 2.121 - Edif. New York Tower
Jardim Nova York - Araçatuba/SP

1.1.9 Consultas - Entradas y Salidas por Hora - Frente no Registrada

Notas de Lanzamiento: Se realizó un ajuste en la pestaña "Resumen por hora" para separar los datos de entrada de caña en una nueva línea llamada "FRENTE NO REGISTRADA".

El cambio fue necesario porque anteriormente la consulta no consideraba por separado las entradas de caña de frentes de producción no registrados, lo que daba lugar a cálculos de datos incorrectos por frente.

Acceso a través del menú superior izquierdo > Consultas > Entradas y salidas por hora > pestaña Resumen por Hora. Llamado: S-190825-118.

1.1.10 Registros - Parámetros Logísticos - Alterar Etapa

Notas de Lanzamiento: Se ha creado el parámetro "Permitir avanzar etapas del camión con el estado Real en "Parámetros Logísticos". Al activarlo, permite que las etapas del camión avancen incluso si el estado de monitorización es "Real". Sin embargo, las etapas posteriores se calcularán en función del estado "Previsión". También se ha añadido un botón "Eliminar avance de etapa", que permite restablecer el estado del camión a "Real" si fuera necesario.

Figura 15 – Nuevo parámetro: "Permitir avanzar etapas del camión con estado real".

+55 (18) 3622-2270
Av. Brasília, 2.121 - Edif. New York Tower
Jardim Nova York - Araçatuba/SP

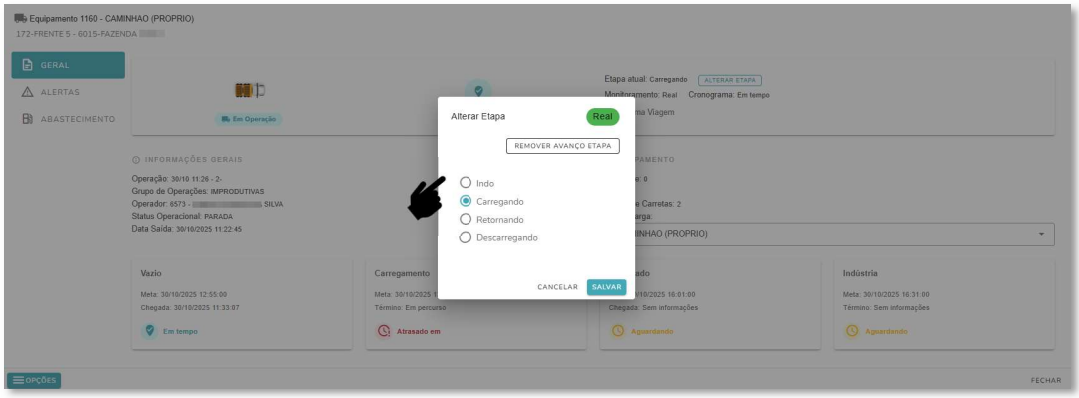

Figura 16 – Posibilidad de cambiar la etapa del camión con estado "Real" y opción de eliminar el avance de etapa.

Acceso a través del menú superior derecho > Registros > Parámetros y operaciones > Parámetros logísticos > Editar > Asignación de turnos y parámetros de cambio y en Herramientas > Asignaciones > Detalles de asignación > Alterar etapa. Llamado: S-140825-115.

1.1.11 Registros - Parámetros Logísticos – Cálculo del Tempo de Indústria

Notas de Lanzamiento: Se ha implementado el nuevo parámetro "Calcule los tiempos de la industria desde el panel de control en función de los viajes recientes", que permite definir el número de viajes que Flow debe tener en cuenta para calcular el gráfico de "Tiempos Promedio de la industria" en el Dashboard. Al activar este parámetro, se mostrará el campo "Cantidad de viajes que el camión realiza en promedio en el tiempo de la industria", donde podrá configurar el número de asignaciones que se considerarán.

Ejemplo: Si el valor parametrizado es (10), el tiempo promedio de la industria se calculará en función de las últimas 10 asignaciones que completaron la cronoanalise correctamente.

+55 (18) 3622-2270
Av. Brasília, 2.121 - Edif. New York Tower
Jardim Nova York - Araçatuba/SP

Figura 17 – El parámetro "Calcule los tiempos de la industria desde el panel de control en función de los últimos viajes" le permite establecer la cantidad.

Acceda a través del menú superior derecho > Registros > Parámetros y operaciones > Parámetros logísticos > Editar > pestaña Parámetros y en el menú superior izquierdo > Dashboard > Gráficos > Tiempos promedios de la industria. Llamado: S-060525-230.

1.1.12 Registros - Parámetros Logísticos - Carga basada en la Meta

Notas de Lanzamiento: La inclusión del parámetro logístico "Tiempo previsto de carga basado en la meta" en "Parámetros Logísticos", si se activa, hará que el sistema utilice el tiempo de carga previsto en función de la meta (toneladas producidas por hora) y deberá utilizar el cálculo que se describe a continuación al asignar las previsiones.

Reglas de cálculo:

1. Obtener la cuota horaria (toneladas/hora);
2. Recuperar la capacidad del camión (número de compartimentos de carga × capacidad definida en el campo de parámetro promedio densidad de carga);

Calcula el tiempo (en minutos) utilizando la fórmula: tiempo_minutos = capacidad_camión / (cuota_horas / 60)

3. Sume time_minutes a la fecha de carga programada inicial (prev_ini_carregamento).

Ejemplo:

+55 (18) 3622-2270
Av. Brasília, 2.121 - Edif. New York Tower
Jardim Nova York - Araçatuba/SP

Cuota por hora: 120 t
Capacidad del camión: 30 toneladas
Cálculo: 30 / (120/60) = 15 minutos
Fecha estimada de finalización = prev_ini_carga + 15 min

Figura 18 – Nuevo parámetro: "Tiempo previsto de carga basado en la meta".

Acceso a través del menú superior derecho > Registros > Parámetros y operaciones > Parámetros logísticos > Editar > Asignación de turnos y parámetros de cambio. Llamado: S-020725-250.

1.1.13 Way - Registros - Parámetros Logísticos - Punto de Desbordamiento Centroide

Notas de Lanzamiento: Se ha creado el parámetro "Permitir asignaciones a puntos de desbordamiento del centroide" en la pestaña "Rutas", dentro de "Parámetros logísticos". Si está desactivado, el sistema no permitirá asignaciones a puntos de desbordamiento de centroide. Asimismo, se ha ajustado para que los puntos de desbordamiento de centroide no se muestren durante la creación de rutas o caminos.

+55 (18) 3622-2270
Av. Brasília, 2.121 - Edif. New York Tower
Jardim Nova York - Araçatuba/SP

Figura 19 – Nuevo parámetro: "Permitir asignaciones para el punto de desbordamiento del centroide".

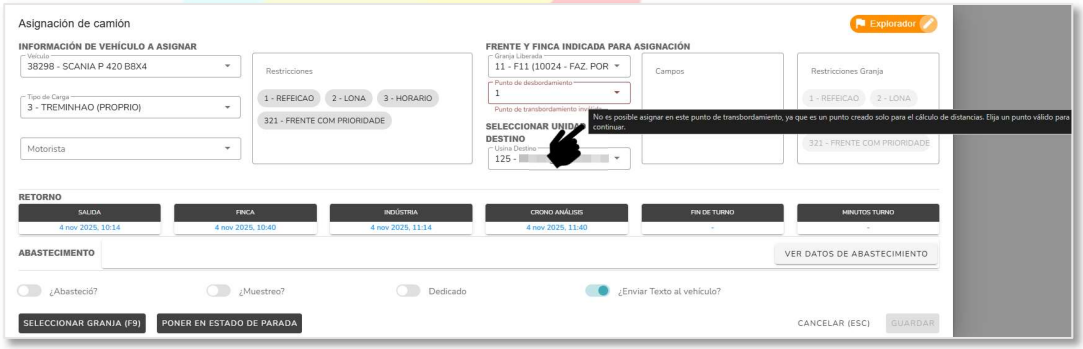

Figura 20 – Se mostrará un mensaje informativo al intentar asignar recursos al punto de desbordamiento del centroide si el parámetro está deshabilitado.

Acceso a través del menú superior derecho > Registros > Parámetros y operaciones > Parámetros logísticos > Editar > pestaña Rutas. Llamado: S-300725-121.

Disponible para entornos que tengan el módulo Way.

1.1.14 Way - Herramientas - Asignaciones - Visualizar Trayecto

Notas de Lanzamiento: Se ha añadido un icono a la pantalla de "Asignaciones" que, al pulsarlo, muestra una ventana emergente con la lista de rutas activas vinculadas a la granja/frente seleccionada. Esta mejora permite

+55 (18) 3622-2270
Av. Brasília, 2.121 - Edif. New York Tower
Jardim Nova York - Araçatuba/SP

saber rápidamente si la granja liberada tiene al menos una ruta activa. El icono se muestra en verde cuando hay rutas activas y en rojo cuando no las hay.

Figura 21 – Icono verde que indica que hay rutas activas en esta zona/granja.

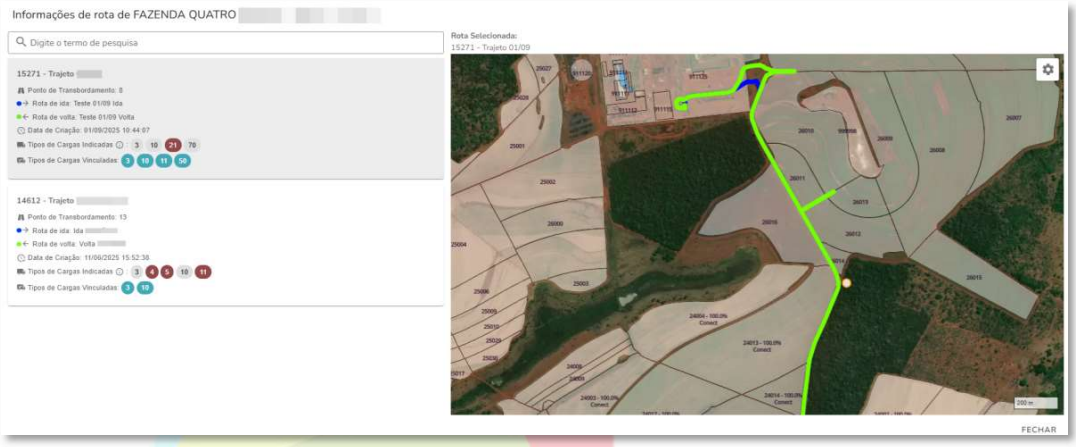

Figura 22 – Al hacer clic en el icono verde, aparece una ventana emergente que muestra las rutas activas.

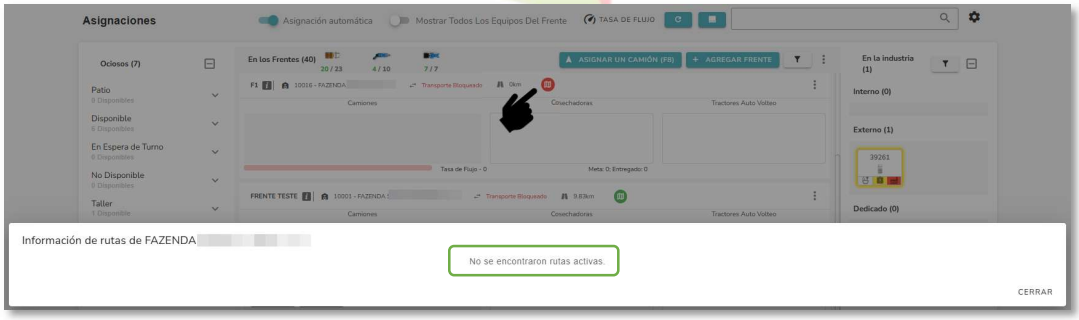

Figura 23 - Icono rojo que indica que no hay rutas activas en este frente/granja.

Acceda a él a través del menú superior izquierdo > Herramientas > Asignaciones. Llamados: S-280325-134 e S-260525-118.

Disponible para entornos que tengan el módulo Way.

+55 (18) 3622-2270
Av. Brasília, 2.121 - Edif. New York Tower
Jardim Nova York - Araçatuba/SP

1.1.15 Way - Herramientas - Asignaciones - Transferencia de Planta

Notas de Lanzamiento: Se ha añadido una verificación en el proceso de transferencia a la planta de destino, en la pantalla de "Asignaciones", para comprobar si ya se ha realizado una transferencia previa. En caso afirmativo, se mostrará un mensaje de confirmación indicando que enviar una segunda transferencia impedirá que el texto se envíe al buque. Esta advertencia no se muestra en otros tipos de transferencias.

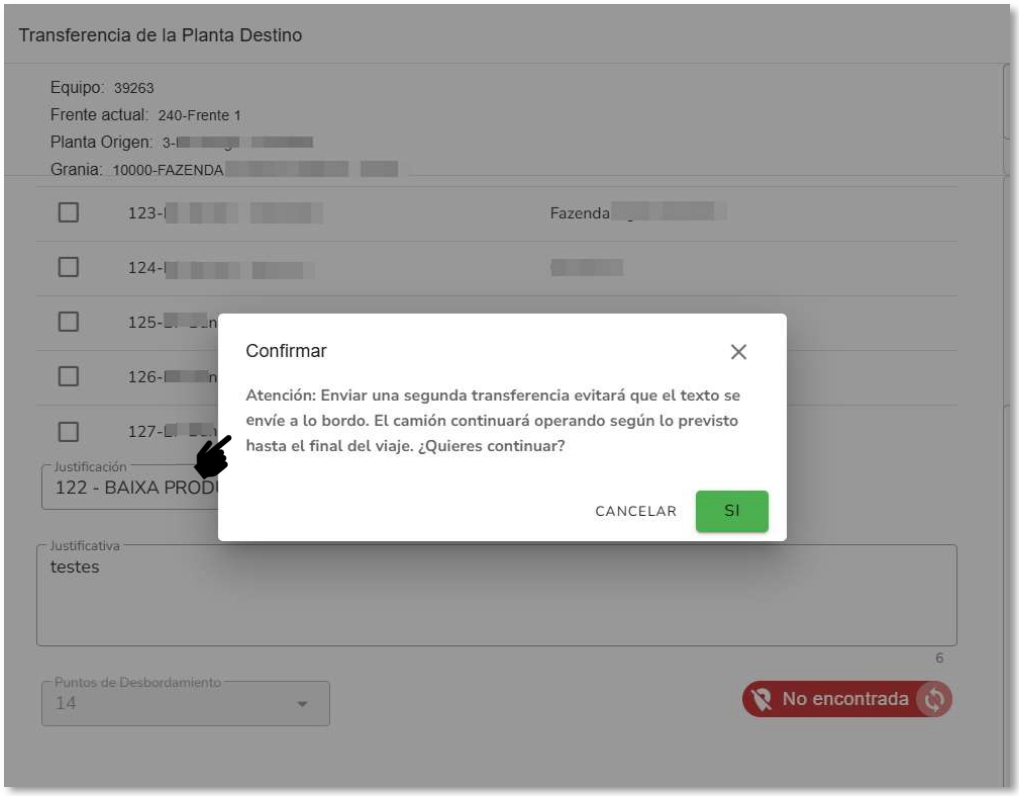

Figura 24 – Mensaje de confirmación de la segunda transferencia desde la planta de destino.

Acceso a través del menú superior izquierdo > Herramientas > Asignaciones > Detalles de la asignación > Opciones > Transferir planta de destino. Llamado: S-230525-092.

Disponible para entornos que tengan el módulo Way.

1.1.16 Way - Consultas - Historial de Asignaciones - Punto de Desbordamiento

Notas de Lanzamiento: Se ha añadido la columna "Desb. Band. Válido" a la consulta "Historial de Asignaciones". La información de esta columna se muestra cómo se describe a continuación:

+55 (18) 3622-2270
Av. Brasília, 2.121 - Edif. New York Tower
Jardim Nova York - Araçatuba/SP

- Muestra "**No**" cuando el Punto de Desbordamiento es el centroide y la ruta es Bandeirante.
- Muestra **Sí** cuando el Punto de Desbordamiento no es el centroide y la ruta es Bandeirante.
- No muestra ningún valor cuando la ruta no es Bandeirante.

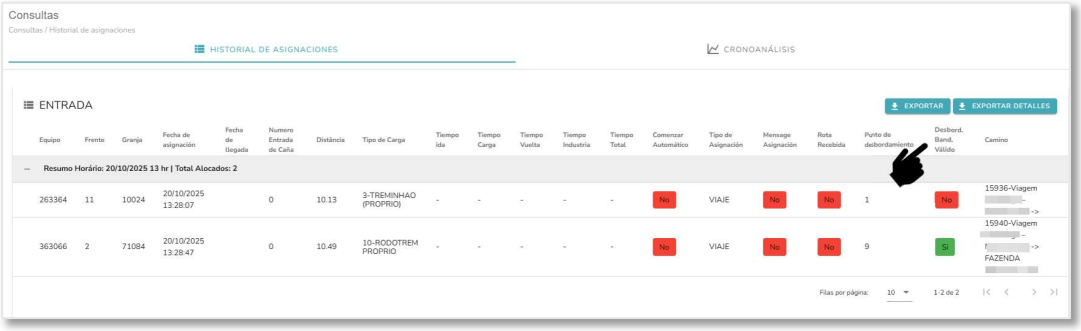

Figura 25 – Nueva columna "Desbordamiento de Bandeirante válido".

Acceso a través del menú superior izquierdo > Consultas > Historial de Asignaciones. Llamado: S-240725-225.

Disponible para entornos que tengan el módulo Way y no tengan habilitado el parámetro "Usar modo Way V2 inactivo".

1.1.17 SGPA - Reporte - PBI Way

Notas de Lanzamiento: Se realizó un cambio en el informe "Way" de PBI, disponible en la plataforma SGPA, para que el filtro también tenga en cuenta el día actual.

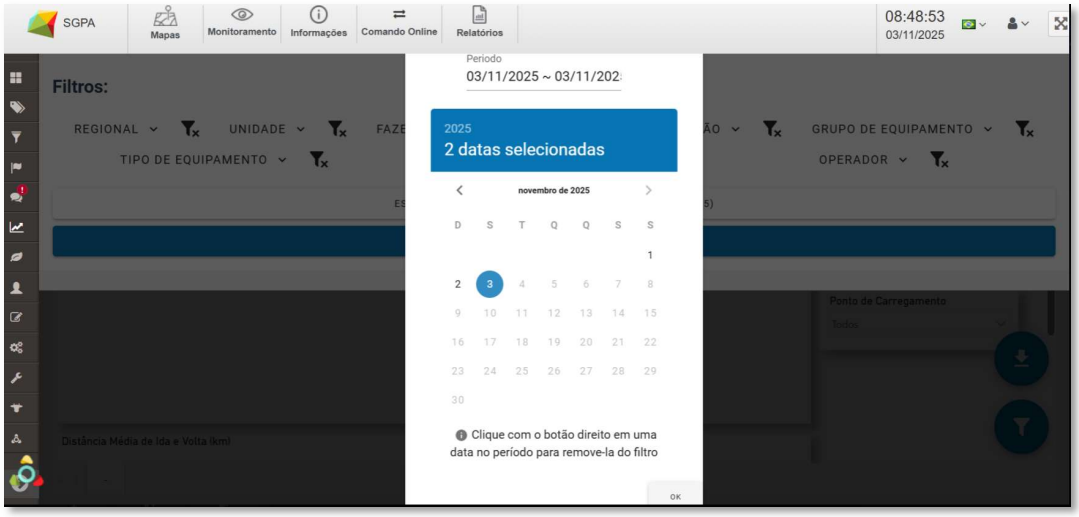

+55 (18) 3622-2270
Av. Brasília, 2.121 - Edif. New York Tower
Jardim Nova York - Araçatuba/SP

Figura 26 – Opción para seleccionar el día actual en el filtro de informe PBI "Way".

Acceso a través de SGPA > Menú principal > Informes > PBI > Way. Llamado: S-150925-166.

Disponible para entornos que tengan el módulo Way.

1.2 Mantenimiento

1.2.1 Dashboard - Consolidado - Disponibilidad Consolidado

Notas de Lanzamiento: Se realizó un ajuste para que todos los camiones que se detienen en los lugares de trabajo también se consideren en el recuento del gráfico de "Disponibilidad Consolidado".

Acceso a través del menú superior izquierdo > Dashboard > Consolidado > Gráfico de disponibilidad consolidado. Llamado: S-071025-112.

1.2.2 Dashboard - Tonelada Entregada vs. Meta – Divergencia

Notas de Lanzamiento: Se ajustó el gráfico "Tonelada entregada x Meta" para considerar la devolución de toneladas entregadas en el día solo por punto de entrega, y no por punto de entrega y granja. Esto evita que se omitan valores al filtrar por punto de entrega si una granja completa la operación.

Acceso a través del menú superior izquierdo > Panel de control > Gráficos > Tonelada entregada vs. Meta. Llamado: S-250925-106.

1.2.3 Dashboard - Tiempo de Frentes – Divergencia

Notas de Lanzamiento: Se realizó un ajuste al gráfico "Tiempo de Frentes" para promediar únicamente los valores mayores que cero, ya que anteriormente el gráfico consideraba los tiempos cero para promediar los frentes.

Acceda a ello en el menú superior izquierdo > Panel de control > Gráficos > Tiempo de Frentes. Llamado: S-270825-050.

+55 (18) 3622-2270
Av. Brasília, 2.121 - Edif. New York Tower
Jardim Nova York - Araçatuba/SP

1.2.4 Herramientas - Rutas - Activar Ruta

Notas de Lanzamiento: Se realizó una corrección en la pantalla "Rutas" para resolver un error que ocurría al aprobar una ruta, causado por la devolución de más de una parcela a la misma unidad debido a datos duplicados.

Acceda en el menú superior izquierdo > Herramientas > Rutas. Llamado: S-041025-030. Aplicado el 20/10/2025.

1.2.5 Herramientas - Asignaciones - Esperando Camión

Notas de Lanzamiento: Se realizó un ajuste en la pantalla "Asignaciones" para corregir la visualización incorrecta del icono "Esperando camión", que aparecía incluso cuando la opción no estaba seleccionada en la configuración de la operación.

Acceda a él a través del menú superior izquierdo > Herramientas > Asignaciones. Llamado: S-081025-072. Aplicado el 20/10/2025.

1.2.6 Herramientas - Asignaciones – Transferencia

Notas de Lanzamiento: Se realizó un ajuste en el proceso de transferencia de asignaciones entre frentes de trabajo para que el botón de confirmación se habilite correctamente.

Acceso a través del menú superior izquierdo > Herramientas > Asignaciones > Detalles de asignación > Opciones > Transferir frente/granja. Llamados: S-071025-125 y S-150925-136. Aplicado el 08/10/2025.

1.2.7 Consultas – Inventario de Carretas – Carretas

Notas de Lanzamiento: Se ha corregido el listado en la pestaña "Carretas", ya que el icono relacionado con la alerta "Carreta no registrada" se mostraba incorrectamente en todos los registros de carretas.

+55 (18) 3622-2270
Av. Brasília, 2.121 - Edif. New York Tower
Jardim Nova York - Araçatuba/SP

Acceso a través del menú superior izquierdo > Consultas > Inventario de Carretas > Carretas. Llamado: S-161025-177.

1.2.8 Consultas – Camino de Frentes – Filtro

Notas de Lanzamiento: Se realizó un ajuste a la consulta "Camino de Frentes" para garantizar que los datos devueltos sean coherentes con el tipo de carga seleccionado en el filtro.

Acceso a través del menú superior izquierdo > Consultas > Camino de Frentes. Llamado: S-140725-264. Aplicado el 09/10/2025.

1.2.9 Consultas – Camino de Frentes – Duplicidad

Notas de Lanzamiento: Se realizó un ajuste en la consulta "Camino de Frentes" porque se estaban duplicando rutas de la misma granja.

Acceso a través del menú superior izquierdo > Consultas > Camino de Frentes. Llamados: S-071025-212, S-081025-054 y S-081025-073. Aplicado el 08/10/2025.

1.2.10 Consultas – Camino de Frentes – Frentes sin Asignaciones

Notas de Lanzamiento: Se realizó un ajuste a la consulta "Camino de Frentes" para mostrar las rutas de las frentes inclusas cuando no hay camiones asignados.

Acceso a través del menú superior izquierdo > Consultas > Camino de Frentes. Llamados: S-101025-167 y S-221025-116.

En caso de dudas u otras aclaraciones, contáctenos a través del correo electrónico suporte@solinftec.com.br o llame al +55 18 3622 2270.

+55 (18) 3622-2270
Av. Brasília, 2.121 - Edif. New York Tower
Jardim Nova York - Araçatuba/SP