SOLINFTEC

Relatório de Alterações

Flow
Plataforma de Inteligência Logística

Versão 2025/87

Período: 30/08/2025 a 03/10/2025

Revisão 00

Data: 04/11/2025

Algumas aplicações mencionadas neste relatório podem não estar disponíveis no pacote de funcionalidades instaladas em seu Flow Web.

+55 (18) 3622-2270
Av. Brasília, 2.121 - Edif. New York Tower
Jardim Nova York - Araçatuba/SP

Obrigado por ser um usuário do Flow Web!

Atualizamos nosso sistema para consertar bugs, melhorar o desempenho e adicionar novos recursos para possibilitar uma melhor experiência de uso e contribuir para uma gestão com maior qualidade e eficiência.

+55 (18) 3622-2270
Av. Brasília, 2.121 - Edif. New York Tower
Jardim Nova York - Araçatuba/SP

Sumário

1. Flow Web 5
1.1 Melhorias 5
1.1.1 Ferramentas - Alocações - Alerta Totem 5
1.1.2 Ferramentas - Alocações - Equipamentos em Parada 6
1.1.3 Consultas - Logs de Alterações de Fazendas Liberadas - Novo Relatório 8
1.1.4 Consultas - Histórico de Alocação - Formato Hora 8
1.1.5 Consultas - Estoque de Carretas – Filtros 9
1.1.6 Consultas - Alocações Manuais – Justificativa 10
1.1.7 Consultas - Estoque Cana - Filtro de Unidade 10
1.1.8 Consultas - Parada Equipamento - Editar Motivo Parada 11
1.1.9 Consultas - Entrada e Saída por Hora - Frente não Cadastrada 12
1.1.10 Cadastros - Parâmetros Gerais - Alterar Etapa 12
1.1.11 Cadastros - Parâmetros Gerais - Cálculo Tempo Indústria 13
1.1.12 Cadastros - Parâmetros Gerais - Carregamento baseado na Meta 14
1.1.13 Way - Cadastros - Parâmetros Gerais - Ponto de Transbordamento Centroid 15
1.1.14 Way - Ferramentas - Alocações - Visualizar Trajeto 16
1.1.15 Way - Ferramentas - Alocações - Transferência de Usina 18
1.1.16 Way - Consultas - Histórico de Alocação - Ponto de Transbordamento 18
1.1.17 SGPA - Relatório - PBI Way 19
1.2 Sustentação 20
1.2.1 Dashboard - Consolidado - Disponibilidade Consolidado 20
1.2.2 Dashboard - Ton. Entregue x Meta – Divergência 20
1.2.3 Dashboard - Tempo das Frentes – Divergência 20
1.2.4 Ferramentas - Trajetos - Ativar Rota 20
1.2.5 Ferramentas - Alocações - Aguardando Caminhão 21
1.2.6 Ferramentas - Alocações – Transferência 21
1.2.7 Consultas - Estoque de Carretas – Carretas 21
1.2.8 Consultas - Trajeto de Frentes – Filtro 21

1.2.9 Consultas - Trajeto de Frentes – Duplicidade.....22
1.2.10 Consultas - Trajeto de Frentes – Frentes sem Alocações.....22

1. Flow Web

1.1 Melhorias

1.1.1 Ferramentas - Alocações - Alerta Totem

Notas de Lançamento: Foi implementada uma melhoria na tela de "Alocações" com a inclusão do bloco "Totem", que exibe os Totens disponíveis e apresenta um indicativo de alerta em caso de falhas na leitura. Além disso, foi configurada a atualização automática dos dados dos Totens a cada 2 minutos.

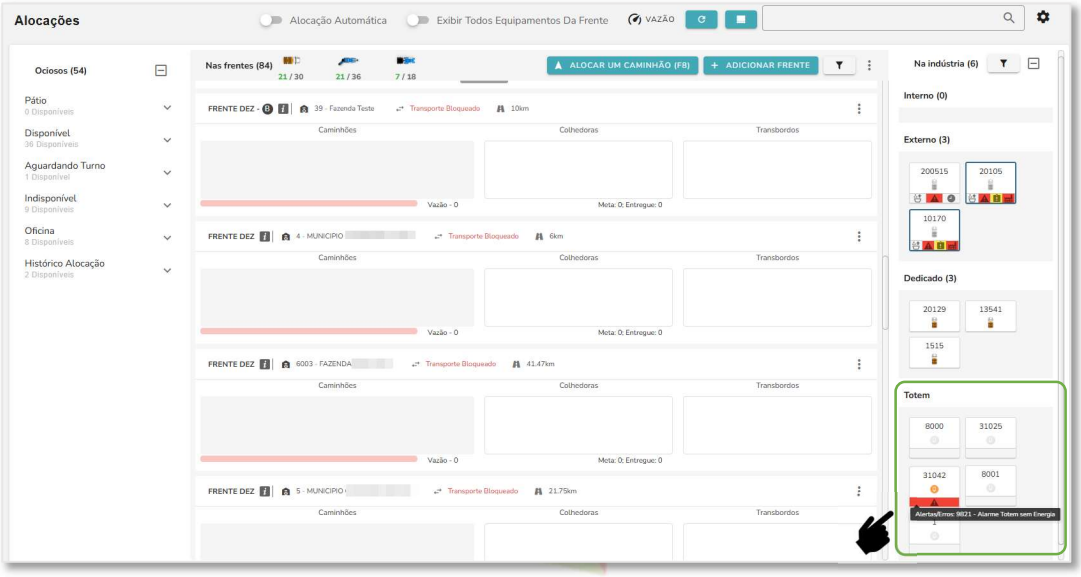

Figura 01 – Bloco "Totem" disponível na tela de "Alocações".

Figura 02 – Ao clicar no ícone, são exibidas informações gerais do Totem.

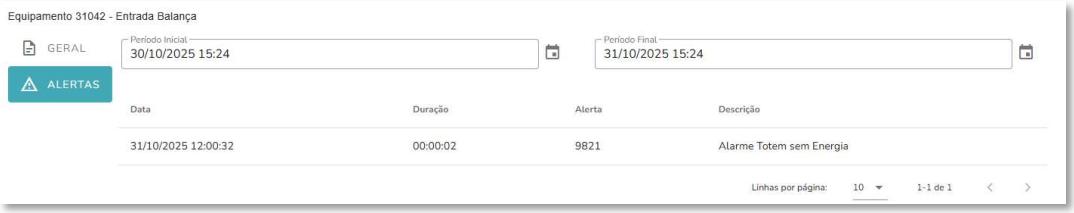

Figura 03 – Informações de alertas relacionadas ao Totem correspondente.

+55 (18) 3622-2270
Av. Brasília, 2.121 - Edif. New York Tower
Jardim Nova York - Araçatuba/SP

Acesse em Menu superior esquerdo > Ferramentas > Alocações > Totem. Chamado: S-310725-205.

Disponível para os ambientes que utilizam CDC Nuvem.

1.1.2 Ferramentas - Alocações - Equipamentos em Parada

Notas de Lançamento: Melhoria realizada na tela de "Alocações" para incluir o controle de previsão de liberação de equipamentos em parada, conforme detalhado a seguir:

- Inclusão do campo "Previsão de Retorno" nas telas de Parada (Colhedoras e Transbordos);

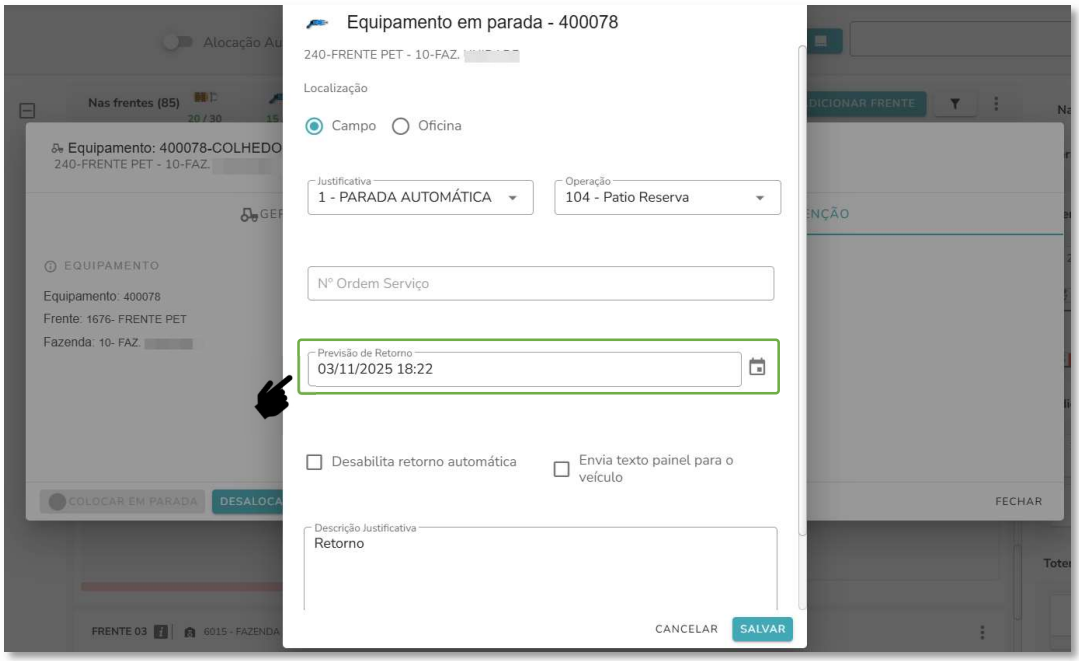

Figura 04 – Campo para selecionar "Previsão de Retorno" com data e hora.

- Inclusão das colunas "Previsão de Retorno" e "Atraso" na consulta "Parada Equipamento - Relatório" aba "Equipamentos Parados no Momento";

+55 (18) 3622-2270
Av. Brasília, 2.121 - Edif. New York Tower
Jardim Nova York - Araçatuba/SP

Figura 05 – Colunas "Previsão Retorno" e "Atraso" indicando que o equipamento não está em atraso para liberação.

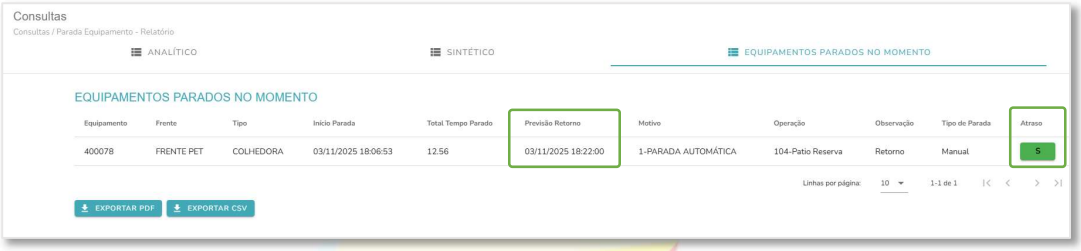

Figura 06 – Colunas "Previsão Retorno" e "Atraso" indicando que o equipamento está em atraso para liberação.

- Na tela de "Alocações", o ícone de exclamação dos equipamentos em parada foi ajustado para exibir cor vermelha quando a data/hora da previsão de retorno estiver expirada e cor amarela quando faltarem menos de 15 minutos para a liberação.

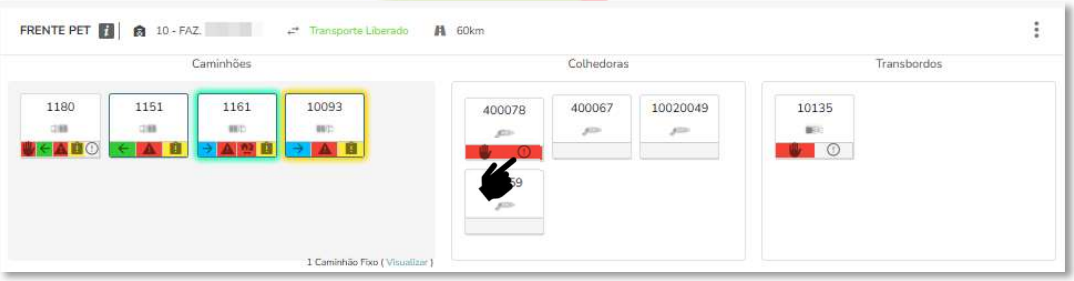

Figura 07 – Ícone de ponto de exclamação na cor vermelha indicando que a previsão de retorno está expirada.

+55 (18) 3622-2270
Av. Brasília, 2.121 - Edif. New York Tower
Jardim Nova York - Araçatuba/SP

Figura 08 – Ícone de ponto de exclamação na cor amarela indicando que a previsão de retorno está prestes a expirar.

Acesse em Menu superior esquerdo > Ferramentas > Alocações > Colhedoras/Transbordos > Colocar em Parada e em Menu superior esquerdo > Consultas > Parada Equipamento – Relatório > Equipamentos Parados no Momento. Chamado: S-040825-003.

1.1.3 Consultas - Logs de Alterações de Fazendas Liberadas - Novo Relatório

Notas de Lançamento: Criação do novo relatório de consulta "Logs de Alterações de Fazendas Liberadas", utilizando os mesmos dados do "Histórico" presente na tela do cadastro da fazenda liberada, permitindo a visualização das alterações mesmo após o encerramento da fazenda.

Figura 09 – Novo relatório de consulta "Logs de Alterações de Fazendas Liberadas".

Acesse em Menu superior esquerdo > Consultas > Logs de Alterações de Fazendas Liberadas. Chamado: S-200825-195.

1.1.4 Consultas - Histórico de Alocação - Formato Hora

Notas de Lançamento: Ajuste realizado nos campos relacionados a tempo, como Tempo de Ida, Tempo de Carregamento, entre outros, para que

+55 (18) 3622-2270
Av. Brasília, 2.121 - Edif. New York Tower
Jardim Nova York - Araçatuba/SP

o formato exibido siga o padrão HH:MM:SS. Caso o tempo esteja indisponível, será exibido "-".

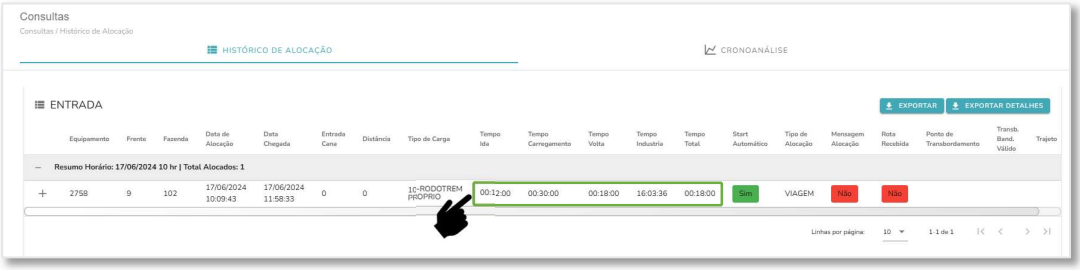

Figura 10 – Formato de hora exibido em HH:MM:SS.

Acesse em Menu superior esquerdo > Consultas > Histórico de Alocação > aba Histórico de Alocação. Chamado: S-200825-190.

1.1.5 Consultas - Estoque de Carretas – Filtros

Notas de Lançamento: Melhoria realizada nos filtros da aba "Carretas", conforme abaixo:

- Inclusão do filtro "Situação de Carretas no Pátio", com as opções (Carregada e Vazia), que permite filtrar apenas as carretas localizadas no pátio;
- Inclusão do filtro "Situação de Carretas no Campo", com as opções (Trânsito, Vazia, Carregando e Carregada), que permite filtrar apenas as carretas localizadas no campo;
- Inclusão do filtro "Carretas", com as opções (Em Operação, Manutenção e Todos). A opção "Todos" é selecionada por padrão, exibindo carretas tanto no pátio quanto no campo;
- O filtro "Pátio" foi removido da consulta.

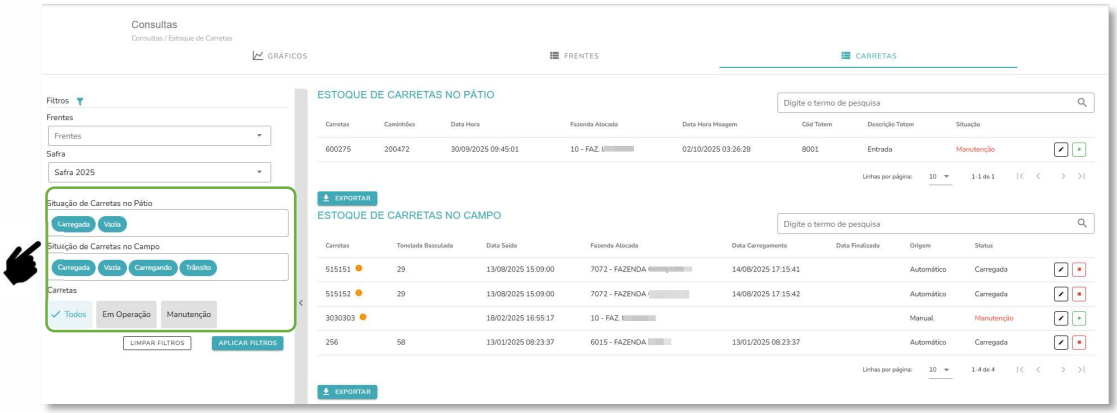

Figura 11 – Novo *layout* para os filtros da aba "Carretas".

+55 (18) 3622-2270
Av. Brasília, 2.121 - Edif. New York Tower
Jardim Nova York - Araçatuba/SP

Acesse em Menu superior esquerdo > Consultas > Estoque de Carretas > aba Carretas. Chamado: S-010825-228.

1.1.6 Consultas - Alocações Manuais – Justificativa

Notas de Lançamento: Melhoria realizada na consulta "Alocações Manuais" para que as informações de "Justificativa Alocação" e seu "Descritivo" sejam organizadas em duas colunas separadas.

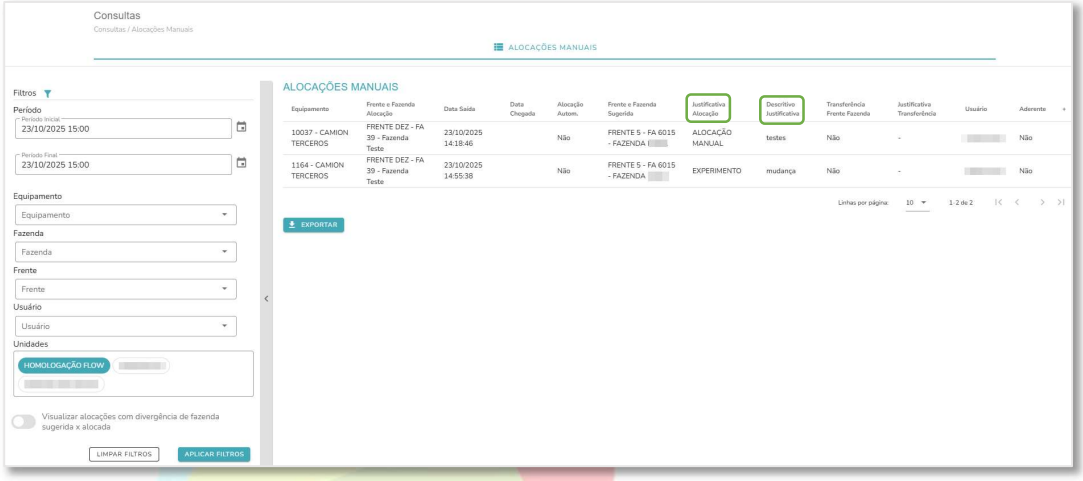

Figura 12 – Informações de "Justificativa Alocação" e "Descritivo Justificativa" organizadas em duas colunas.

Acesse em Menu superior esquerdo > Consultas > Alocações Manuais. Chamado: S-160525-181.

1.1.7 Consultas - Estoque Cana - Filtro de Unidade

Notas de Lançamento: Na consulta Estoque Cana, foi incluído um filtro para seleção de uma ou mais unidades. Ao abrir a consulta, a unidade logada é preenchida automaticamente por padrão. No entanto, caso o usuário selecione mais de uma unidade, o filtro de safra é desabilitado.

+55 (18) 3622-2270
Av. Brasília, 2.121 - Edif. New York Tower
Jardim Nova York - Araçatuba/SP

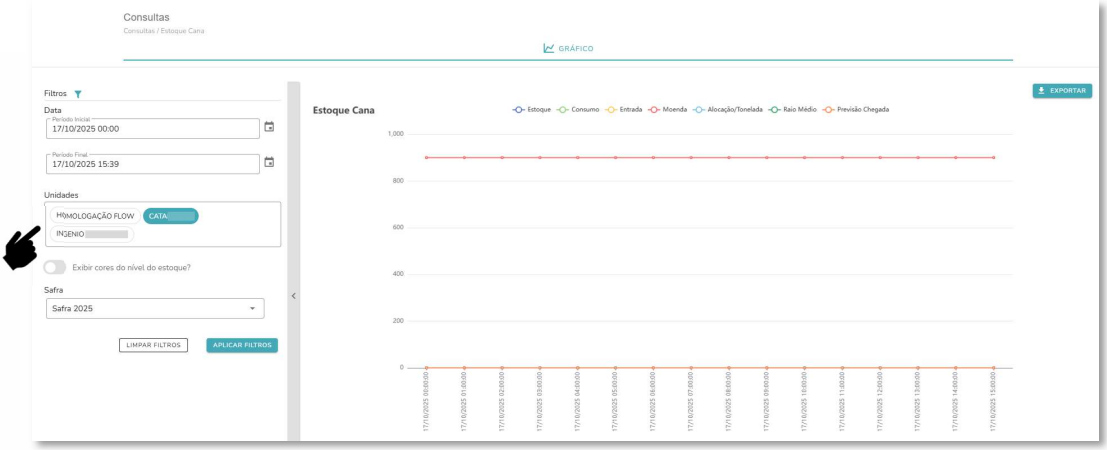

Figura 13 – Filtro de unidade com possibilidade de selecionar uma ou mais unidades.

Acesse em Menu superior esquerdo > Consultas > Estoque Cana. Chamado: S-120825-185.

1.1.8 Consultas - Parada Equipamento - Editar Motivo Parada

Notas de Lançamento: Ajuste realizado na aba "Dashboard" da consulta "Parada Equipamento" para possibilitar editar e salvar motivos de parada dos equipamentos.

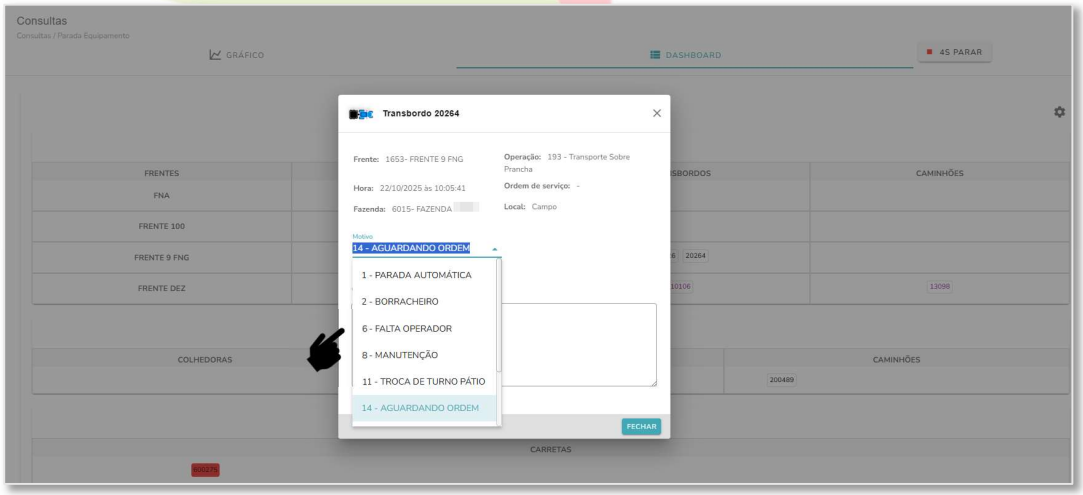

Figura 14 – Seletor disponível para editar motivos de parada.

Acesse em Menu superior esquerdo > Consultas > Parada Equipamento > Dashboard e em Menu superior esquerdo > Ferramentas > Dashboard Manutenção > Dashboard. Chamado: S-050825-044.

+55 (18) 3622-2270
Av. Brasília, 2.121 - Edif. New York Tower
Jardim Nova York - Araçatuba/SP

1.1.9 Consultas - Entrada e Saída por Hora - Frente não Cadastrada

Notas de Lançamento: Ajuste realizado na aba "Resumo por Hora" para separar os dados de entrada de cana em uma nova linha chamada "FRENTE NÃO CADASTRADA".

A alteração foi necessária porque anteriormente a consulta não considerava separadamente as entradas de cana provenientes de frentes não cadastradas, o que resultava em cálculos incorretos dos dados por frente.

Acesse em Menu superior esquerdo > Consultas > Entrada e Saída por Hora > aba Resumo por Hora. Chamado: S-190825-118.

1.1.10 Cadastros - Parâmetros Gerais - Alterar Etapa

Notas de Lançamento: Foi criado o parâmetro "Permite avançar etapas do caminhão com status Real" em "Parâmetros Gerais". Quando habilitado, permite o avanço das etapas do caminhão mesmo que o status de monitoramento esteja como "Real". No entanto, as etapas seguintes serão calculadas com base no status "Previsto". Também foi adicionado o botão "Remover avanço de etapa", permitindo retornar o status do caminhão para "Real", caso necessário.

Figura 15 – Novo parâmetro "Permitir avançar etapas do caminhão com status Real".

+55 (18) 3622-2270
Av. Brasília, 2.121 - Edif. New York Tower
Jardim Nova York - Araçatuba/SP

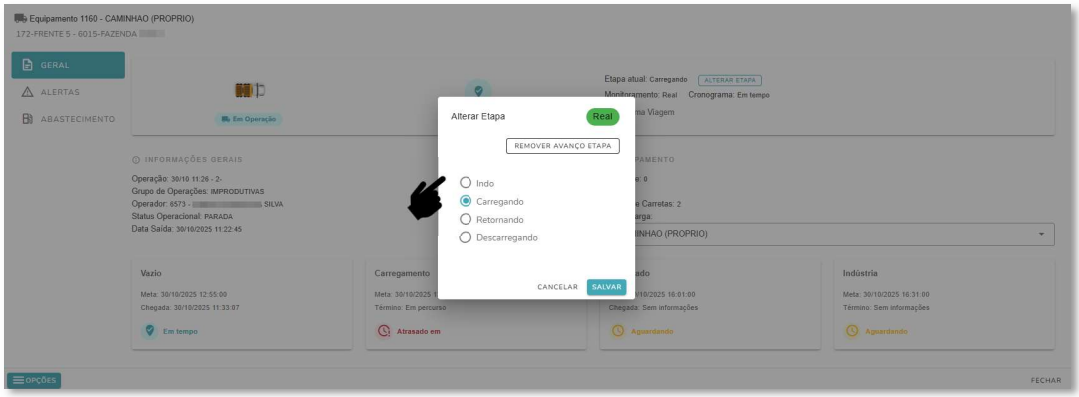

Figura 16 – Possibilidade de alterar etapa do caminhão com status “Real” e opção de remover avanço de etapa.

Acesse em Menu superior direito > Cadastros > Parâmetros e Operações > Parâmetros Gerais > Editar > Parâmetros Alocação e Troca Turno e em Ferramentas > Alocações > Detalhes da Alocação > Alterar Etapa. Chamado: S-140825-115.

1.1.11 Cadastros - Parâmetros Gerais - Cálculo Tempo Indústria

Notas de Lançamento: Implementação do novo parâmetro "Calcular tempos de indústria do dashboard baseado nas últimas viagens", que permite definir a quantidade de viagens que o Flow deve considerar no cálculo do gráfico "Tempo Médio de Indústria" no Dashboard. Ao habilitar esse parâmetro, será exibido o campo "Quantidade de Viagens para Cálculo do Tempo de Indústria", onde é possível configurar o número de alocações a serem consideradas.

Exemplo: Se o valor parametrizado for (10), o tempo médio de indústria será calculado com base nas últimas 10 alocações que concluíram a cronoanálise corretamente.

+55 (18) 3622-2270
Av. Brasília, 2.121 - Edif. New York Tower
Jardim Nova York - Araçatuba/SP

Figura 17 – Parâmetro "Calcular tempos de indústria do dashboard baseado nas últimas viagens" com a possibilidade de parametrizar a quantidade.

Acesse em Menu superior direito > Cadastros > Parâmetros e Operações > Parâmetros Gerais > Editar > aba Parâmetros e em Menu superior esquerdo > Dashboard > Gráficos > Tempos Média Indúst. Chamado: S-060525-230.

1.1.12 Cadastros - Parâmetros Gerais - Carregamento baseado na Meta

Notas de Lançamento: Inclusão do parâmetro logística "Tempo previsto de carregamento baseado na meta" em "Parâmetros Gerais" que caso esteja marcado, o sistema irá utilizar a previsão de carregamento baseado na meta (tonelada produzida por hora) e deve usar o cálculo descrito abaixo no momento da alocação das previsões.

Regras do cálculo:

1. Recuperar a cota hora (toneladas/hora);
2. Recuperar a capacidade do caminhão (quantidade de compartimentos do tipo carga × capacidade definida no parâmetro de média campo densidade carga);
3. Calcular o tempo (em minutos) com a fórmula:

tempo_minutos = capacidade_caminhao / (cota_hora / 60)

4. Somar tempo_minutos à data prevista inicial de carregamento (prev_ini_carregamento).

Exemplo:

Cota hora: 120 t

+55 (18) 3622-2270
Av. Brasília, 2.121 - Edif. New York Tower
Jardim Nova York - Araçatuba/SP

Capacidade caminhão: 30 t
Cálculo: 30 / (120/60) = 15 minutos
Data prevista final = prev_ini_carregamento + 15 min

Figura 18 – Novo parâmetro "Tempo previsto de carregamento baseado na meta."

Acesse em Menu superior direito > Cadastros > Parâmetros e Operações > Parâmetros Gerais > Editar > Parâmetros Alocação e Troca Turno. Chamado: S-020725-250.

1.1.13 Way - Cadastros - Parâmetros Gerais - Ponto de Transbordamento Centroid

Notas de Lançamento: Foi criado o parâmetro "Permitir alocações para ponto de transbordamento centroid" na aba "Rotas" em "Parâmetros Gerais". Caso esteja desabilitado, o sistema não permitirá alocações com destino a pontos de transbordamento centroid. Também foi ajustado para que pontos de transbordamento centroid não sejam exibidos durante a criação de rotas ou trajetos.

+55 (18) 3622-2270
Av. Brasília, 2.121 - Edif. New York Tower
Jardim Nova York - Araçatuba/SP

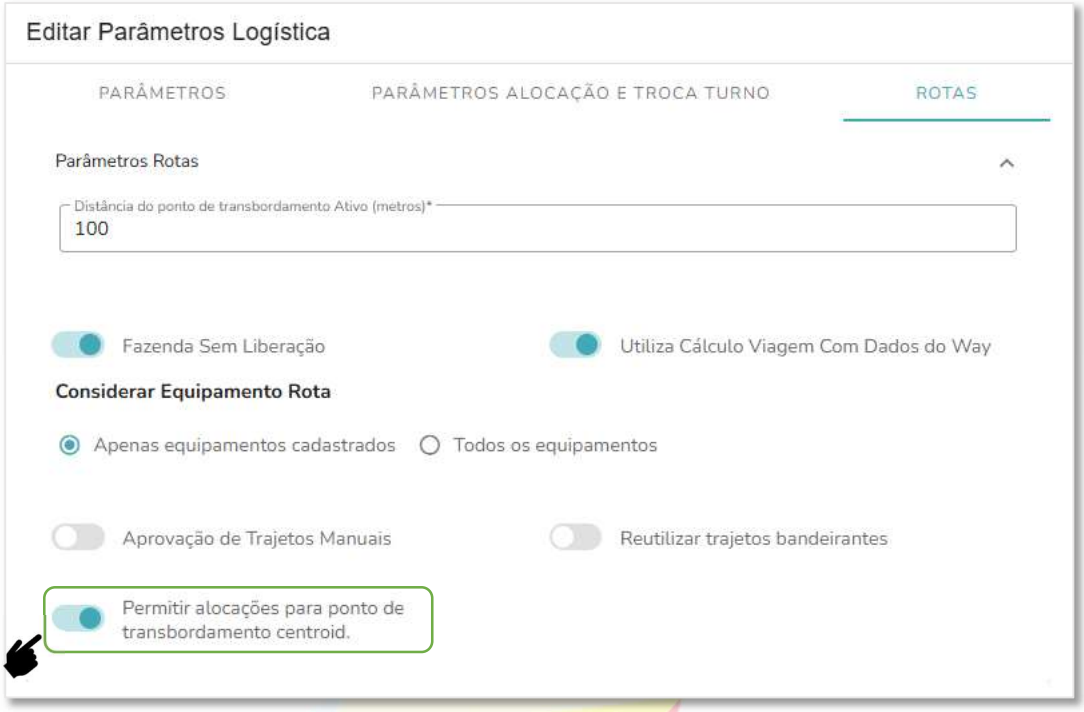

Figura 19 – Novo parâmetro "Permitir alocações para ponto de transbordamento centroid."

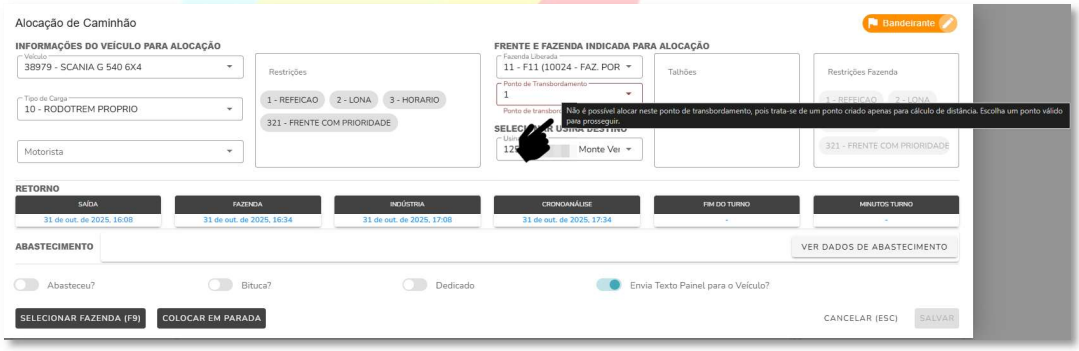

Figura 20 – Exibição de mensagem informativa ao tentar alocar para ponto de transbordamento centroid, caso o parâmetro esteja desabilitado.

Acesse em Menu superior direito > Cadastros > Parâmetros e Operações > Parâmetros Gerais > Editar > aba Rotas. Chamado: S-300725-121.

Disponível para os ambientes que possuem o módulo Way.

1.1.14 Way - Ferramentas - Alocações - Visualizar Trajeto

Notas de Lançamento: Foi incluído um ícone na tela de "Alocações" que, ao ser clicado, exibe um pop-up com a lista de trajetos ativos vinculados à frente/fazenda selecionada. Essa melhoria tem como objetivo informar rapidamente se a fazenda liberada possui ao menos um trajeto ativo. O ícone

+55 (18) 3622-2270
Av. Brasília, 2.121 - Edif. New York Tower
Jardim Nova York - Araçatuba/SP

é exibido na cor verde quando há trajetos ativos e na cor vermelha quando não há nenhum trajeto ativo.

Figura 21 – Ícone verde indicando haver trajetos ativos nessa frente/fazenda.

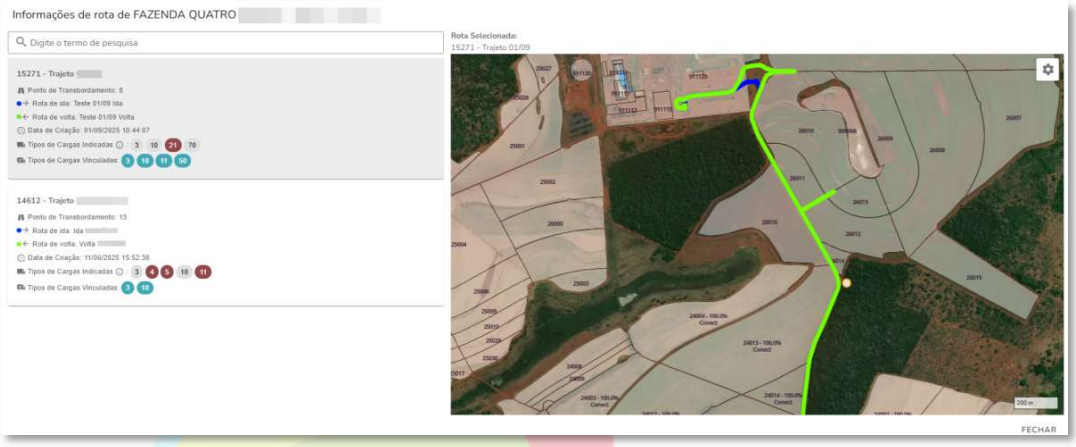

Figura 22 – Pop-up exibindo os trajetos ativos ao clicar no ícone verde.

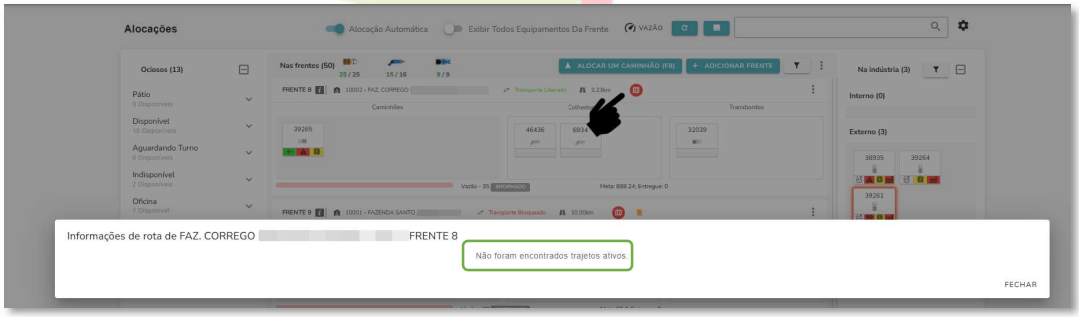

Figura 23 - Ícone vermelho indicando não haver trajetos ativos nessa frente/fazenda.

Acesse em Menu superior esquerdo > Ferramentas > Alocações. Chamados: S-280325-134 e S-260525-118.

Disponível para os ambientes que possuem o módulo Way.

+55 (18) 3622-2270
Av. Brasília, 2.121 - Edif. New York Tower
Jardim Nova York - Araçatuba/SP

1.1.15 Way - Ferramentas - Alocações - Transferência de Usina

Notas de Lançamento: Inclusão de uma verificação no processo de transferência de usina destino, na tela de "Alocações", para validar se já houve uma transferência anterior. Caso sim, uma mensagem de confirmação será exibida informando que o envio de uma segunda transferência impedirá o envio do texto ao bordo. Outros tipos de transferências não são considerados para exibir esse aviso.

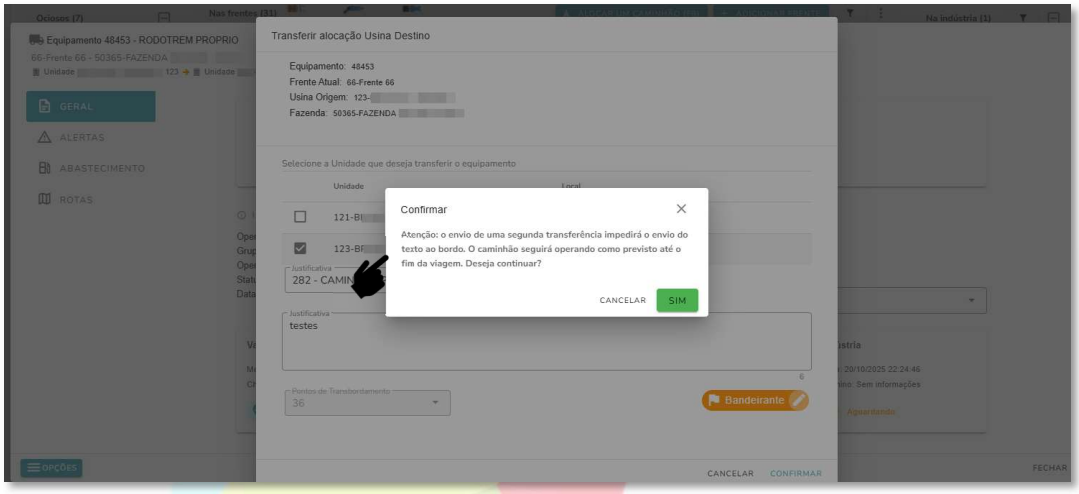

Figura 24 – Mensagem de confirmação na segunda transferência de usina destino.

Acesse em Menu superior esquerdo > Ferramentas > Alocações > Detalhes da Alocação > Opções > Transferir Usina Destino. Chamado: S-230525-092.

Disponível para os ambientes que possuem o módulo Way.

1.1.16 Way - Consultas - Histórico de Alocação - Ponto de Transbordamento

Notas de Lançamento: Foi adicionada na consulta "Histórico de Alocação", a coluna "Transb. Band. Válido" (Transbordamento Bandeirante Válido), as informações nessa coluna são exibidas conforme descrito abaixo:

- Exibe **Não** quando o Ponto de Transbordamento é *centroid* e o trajeto é Bandeirante.
- Exibe **Sim** quando o Ponto de Transbordamento não é *centroid* e o trajeto é Bandeirante.
- Não exibe nenhum valor quando o trajeto não é Bandeirante.

+55 (18) 3622-2270
Av. Brasília, 2.121 - Edif. New York Tower
Jardim Nova York - Araçatuba/SP

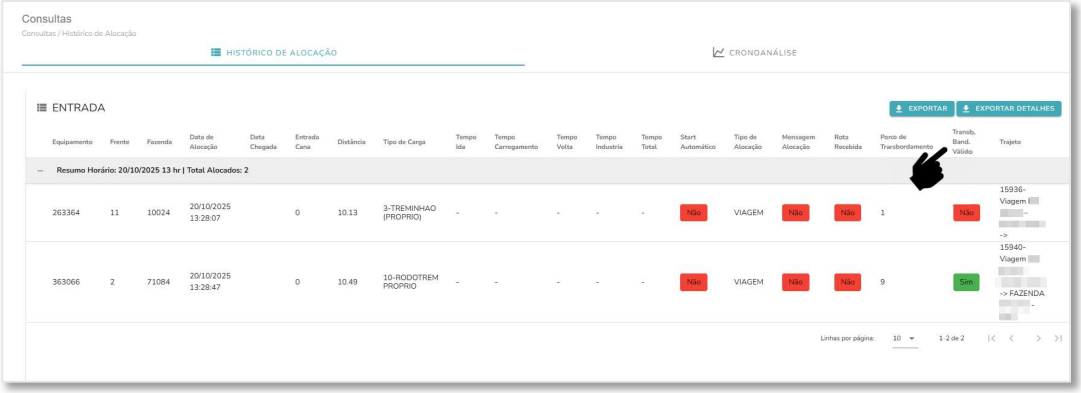

Figura 25 – Nova coluna "Transbordamento Bandeirante Válido".

Acesse em Menu superior esquerdo > Consultas > Histórico de Alocação. Chamado: S-240725-225.

Disponível para os ambientes que possuem o módulo Way e que não tenha o parâmetro "Utiliza Modo V2 Way Inativo" habilitado.

1.1.17 SGPA - Relatório - PBI Way

Notas de Lançamento: Alteração realizada no relatório PBI "Way", disponível na plataforma SGPA, para que o filtro também considere o dia atual.

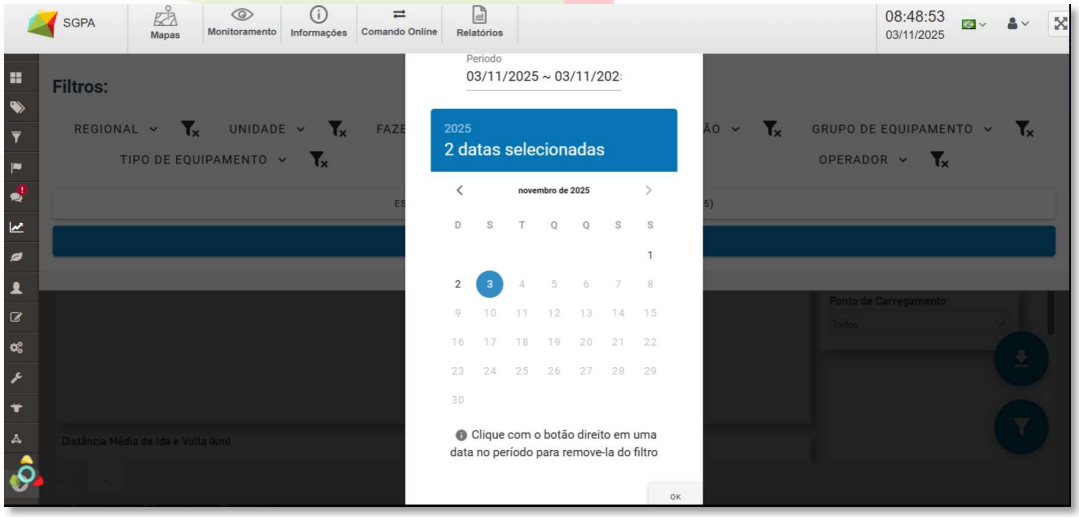

Figura 26 – Possibilidade de selecionar o dia atual no filtro do relatório PBI "Way".

Acesse em SGPA > Menu Principal > Relatórios > PBI > Way. Chamado: S-150925-166.

+55 (18) 3622-2270
Av. Brasília, 2.121 - Edif. New York Tower
Jardim Nova York - Araçatuba/SP

Disponível para os ambientes que possuem o módulo Way.

1.2 Sustentação

1.2.1 Dashboard - Consolidado - Disponibilidade Consolidado

Notas de Lançamento: Ajuste realizado para que todos os caminhões que estão parados nas frentes também sejam considerados na contagem do gráfico "Disponibilidade Consolidado".

Acesse em Menu superior esquerdo > Dashboard > Consolidado > Gráfico Disponibilidade Consolidado. Chamado: S-071025-112.

1.2.2 Dashboard - Ton. Entregue x Meta – Divergência

Notas de Lançamento: Ajuste realizado no gráfico "Ton. Entregue x Meta" para considerar o retorno de toneladas entregues no dia apenas por frente e não por frente e fazenda. Isso evita que ao filtrar por frente, os valores deixem de ser contabilizados caso uma fazenda finalize a operação.

Acesse em Menu superior esquerdo > Dashboard > Gráficos > Ton. Entregue x Meta. Chamado: S-250925-106.

1.2.3 Dashboard - Tempo das Frentes – Divergência

Notas de Lançamento: Ajuste realizado no gráfico "Tempo das Frentes" para fazer a média apenas com valores maiores que zero pois anteriormente o gráfico estava considerando tempos zerados para fazer a média das frentes.

Acesse em Menu superior esquerdo > Dashboard > Gráficos > Tempo das Frentes. Chamado: S-270825-050.

1.2.4 Ferramentas - Trajetos - Ativar Rota

Notas de Lançamento: Correção realizada na tela "Trajetos" para resolver o erro que ocorria ao aprovar um trajeto, causado pelo retorno de mais de um talhão para a mesma unidade devido à duplicidade de dados.

+55 (18) 3622-2270
Av. Brasília, 2.121 - Edif. New York Tower
Jardim Nova York - Araçatuba/SP

Acesse em Menu superior esquerdo > Ferramentas > Trajetos. Chamado: S-041025-030. Aplicado em 20/10/2025.

1.2.5 Ferramentas - Alocações - Aguardando Caminhão

Notas de Lançamento: Ajuste realizado na tela de "Alocações" para corrigir a exibição indevida do ícone "Aguardando Caminhão", que aparecia mesmo quando a opção não estava marcada no cadastro da operação.

Acesse em Menu superior esquerdo > Ferramentas > Alocações. Chamado: S-081025-072. Aplicado em 20/10/2025.

1.2.6 Ferramentas - Alocações – Transferência

Notas de Lançamento: Ajuste realizado no processo de transferência de alocação entre frentes para que o botão de confirmação seja habilitado corretamente.

Acesse em Menu superior esquerdo > Ferramentas > Alocações > Detalhes da Alocação > Opções > Transferir Frente/ Fazenda. Chamados: S-071025-125 e S-150925-136. Aplicado em 08/10/2025.

1.2.7 Consultas - Estoque de Carretas – Carretas

Notas de Lançamento: Correção realizada na listagem da aba "Carretas", pois o ícone referente ao alerta "Carreta não possui cadastro" estava sendo exibido indevidamente em todos os registros de carretas.

Acesse em Menu superior esquerdo > Consultas > Estoque de Carretas > Carretas. Chamado: S-161025-177.

1.2.8 Consultas - Trajeto de Frentes – Filtro

Notas de Lançamento: Ajuste realizado na consulta "Trajeto de Frentes" para garantir que os dados retornados estejam coerentes com o tipo de carga selecionado no filtro.

+55 (18) 3622-2270
Av. Brasília, 2.121 - Edif. New York Tower
Jardim Nova York - Araçatuba/SP

Acesse em Menu superior esquerdo > Consultas > Trajeto de Frentes. Chamado: S-140725-264. Aplicado em 09/10/2025.

1.2.9 Consultas - Trajeto de Frentes – Duplicidade

Notas de Lançamento: Ajuste realizado na consulta "Trajeto de Frentes" por estar duplicando trajetos da mesma fazenda.

Acesse em Menu superior esquerdo > Consultas > Trajeto de Frentes. Chamados: S-071025-212, S-081025-054 e S-081025-073. Aplicado em 08/10/2025.

1.2.10 Consultas - Trajeto de Frentes – Frentes sem Alocações

Notas de Lançamento: Ajuste realizado na consulta "Trajeto de Frentes" para exibir os trajetos de frentes mesmo quando não há caminhões alocados.

Acesse em Menu superior esquerdo > Consultas > Trajeto de Frentes. Chamados: S-101025-167 e S-221025-116.

Em caso de dúvidas ou demais esclarecimentos entre em contato conosco através do e-mail suporte@solinftec.com.br ou ligue +55 18 3622 2270.

+55 (18) 3622-2270
Av. Brasília, 2.121 - Edif. New York Tower
Jardim Nova York - Araçatuba/SP