1. CAHIER DES CHARGES

Le salon du Crowdfunding et du High-Tech

TABLE DES MATIERES :

- Contexte
- Spécificités non-fonctionnelles
- Spécificités fonctionnelles
- Ressources
- Planning
- Budgétisation
- Annexes

DÉTAIL DES PARTIES DU CAHIER DES CHARGES

10% **CONTEXTE**
• Description du projet et analyse de l'existant. *Que devez-vous faire et qu'est-ce que c'est ?* Vous devez contextualiser votre cahier des charges.

15% **SPÉCIFICITÉS NON FONCTIONNELLES**
• Caractéristiques en dehors de la technique. *Quelles sont les attentes en dehors des fonctionnalités techniques ?* Vous devez indiquer les attentes du projet

5% **SPÉCIFICITÉS FONCTIONNELLES**
• Caractéristiques uniquement techniques. *Quelles sont les attentes fonctionnelles et techniques ?* Vous devez indiquer la technique du projet **(Synthèse de la SAE 2.03)**

15% **RESSOURCES**
• Parties prenantes de votre projet. *Quels sont les acteurs qui participent au projet (au sens large)* ? Vous devez indiquer des parties prenantes qui ont un intérêt dans le projet

20% **PLANNING**
• Calendrier de votre projet. *Quel est le planning de réalisation de votre projet ?* Vous devez indiquer un planning de réalisation **(MISSION n°3)**

25% **BUDGÉTISATION**
• Coûts et budget de votre projet. *Quels sont les coûts attendus et le budget prévisionnel du projet ?* Vous devez budgétiser le projet **(MISSION n°1 et 2)**

10% **ANNEXES**
•Documents complémentaires au projet. *Comment enrichir le cahier des charges ?* Vous devez ajouter TOUT ce qui vous semble utile pour enrichir la description du projet. Laissez votre imagination s'exprimer !

CONTEXTE :

Le salon du Crowdfunding de l'High-Tech est un évènement qui se déroule sur 3 jours, visant à réunir entreprises, investisseurs, et le grand public intéressé par le High-tech, un secteur d'avenir qui ne cesse d'évoluer à travers les années.

Notre but en les réunissant est d'apporter une visibilité, des ventes et une participation économique aux entreprises qui en ont le besoin en leur permettant :

- D'exposer leurs produits ou futurs produits afin qu'ils puissent être achetés ou précommandés, permettant d'obtenir des ventes et des participations auprès des particuliers (ces actions sont accessibles au grand public)
- De faire un « pitch » de leur projet face à 100 investisseurs pendant 15 minutes (pour 24 d'entre elles) afin d'obtenir des participations économiques qui peuvent être + ou - conséquentes en fonction du projet présenté.
- Pour les 20 premières entreprises inscrites, d'être interviewées par notre équipe afin de profiter d'une visibilité sur les réseaux et donc de faire connaître leur projet.
- Pouvoir se créer un réseau solide et peut-être même faire émerger de nouveaux projets.
- De faire connaître leur technologie à un large public afin qu'ils en soient conscients et puissent l'appréhender, la tester et y être éduqué ou peut-être même d'investir dedans afin de la développer.

Nous avons analysé les différents salons similaires et déjà existants, notamment les évènements : The Place to Crowd, La Fête du Crowdfunding, le Salon des Entrepreneurs, et le Forum CrowdInvest.

Nous avons pu constater qu'il manquait un évènement alliant **Crowdfunding** et Haute Technologie et nous sommes donc positionnés sur ce créneau-là. De plus, la majorité de ces évènements étaient accessibles uniquement aux investisseurs et pas au grand public alors que l'essence même du **Crowdfunding** est le grand public, nous avons donc choisi de faire un événement où son rôle à jouer est tout aussi important que celui des investisseurs.

SPECIFICITÉS NON FONCTIONNELLES :

Le Salon du **CrowdFunding** de l'High-tech (SCFHT) se déroule à Montbéliard à l'**AtraXion** du 01/12/25 au 03/12/25.

Voici le planning de l'évènement :

- 1er jour :

    8h-11h : Ouverture de l'événement (exposition libre)

    11h-12h : Présentation de l'Event + déroulement

    12h-14h : Restauration

    14h-16h : Exposition libre

    16h-18h : Pitch des entreprises

-2e et 3e jour :

    8h-12h : Exposition libre

    12h-14h : Restauration

    14h-16h : Exposition libre

    16h-18h : Pitch des entreprises

Cet emplacement stratégique permet d'être entre la France, la Suisse, le Luxembourg et l'Allemagne.
L'événement sera présenté pendant une heure sur l'espace de présentation qui est notamment utilisé pour les pitchs par notre très cher Stève Jobs (oui Stève pas Steve), et oui, vous l'aurez reconnu à travers son col roulé noir, son beau jean et ses New Balance.

Il sera ensuite majoritairement composé d'exposition libre, même pendant les pitchs, l'exposition sera encore ouverte pour les centaines d'autres visiteurs qui souhaitent découvrir par eux-mêmes de nouvelles technologies.

Pour les pitchs d’entreprise, chaque entreprise doit présenter son projet en 15 minutes afin de donner envie à nos 100 investisseurs présents sur place d’investir dans leur entreprise. Il y aura seulement 24 entreprises qui pourront participer à ces présentations en achetant ce créneau de 15 minutes. Les PME seront prioritaires sur l’obtention d’un créneau de présentation.

Pour chaque stand quel que soit sa taille, nous fournirons la structure en métal permettant de l’éclairer et de le délimiter (structure que nous louerons voir budgétisation), ainsi qu’un écran. Le stand en lui-même devra être équipé par chaque entreprise qui le fera selon ses besoins. Nous fournissons néanmoins un suivi et une assistance personnalisé pour chacune des 100 entreprises afin d’être sûr qu’elles soient prêtes le jour de l’évènement. Cette assistance inclut également une insertion de leur projet sur notre site web dans la partie CrowdFunding qui fonctionnera comme les sites Ulule ou KissKissBankBank. C’est également notre équipe qui montera le stand que les entreprises auront amené (sauf si celles-ci demandent à le faire elles-mêmes).

Il y a également un coin restauration qui sera alimenté en Pizza grâce à notre robot Pizza qui a la dextérité d’un chef italien, ainsi que le chef Sendouk un spécialiste de la cuisine fusion qui nous préparera son plat signature le couscouspâtes. Nous espérons vendre environ 4500 plats, 2250 de chaque. Autant dire que nos invités auront de quoi se régaler à travers une cuisine High Tech et riche en saveurs.

Nous espérons pouvoir convier à cet événement environ 1500 visiteurs dont 100 “VIP” qui seront en réalité des investisseurs en quête de nouvelles opportunités. Et 100 entreprises dont 85 pme et 15 de grandes tailles (d'où la surface allouée aux petits moyens et grands stands). Nous espérons donc pouvoir faire découvrir de nouvelles entreprises au grand public.

Nous espérons qu’à la fin de cet évènement, chacune des entreprises ait conclu des ventes, des partenariats, des accords, des investissements et bénéficier d’une exposition qui lui servira de tremplin afin de pouvoir s’accroître.
Nous espérons également que chacune des personnes qui soit venu ait pu en apprendre davantage sur les nouvelles technologies qui sont susceptible de devenir la nouvelle révolution de demain.

SPECIFICITÉS FONCTIONNELLES :

1. Objectifs fonctionnels

Le projet doit permettre la mise en place d'une infrastructure réseau fiable et sécurisée, incluant :

- Une connexion stable entre plusieurs machines via un réseau Ethernet.
- La gestion des communications via une adresse IP attribuée à chaque machine.
- Le transfert de données entre postes (ping, FTP, HTTP…).
- La résolution de noms (via DNS si applicable).
- La mise en place de services réseau (serveur web, partage de fichiers, etc.).
- La supervision du réseau (Wireshark, tests de connectivité).

2. Attentes techniques

Réseau :

- Type : Ethernet (filaire)
- Topologie : En étoile via un switch
- Protocole d'accès : CSMA/CD (théorique), mais réseau full-duplex sans collision
- Câblage : RJ45 – Catégorie 5e ou 6

Adressage :

- Plan d’adressage IPv4 statique ou via DHCP
- Possibilité de configuration IPv6
- Sous-réseaux (si nécessaire) avec masque adapté (/24)

Services :

- Serveur DNS local (optionnel)
- Serveur HTTP (Apache ou Nginx)
- Partage de fichiers (Samba, FTP)
- Service de supervision (ICMP, Nmap, Wireshark)

3. Matériel utilisé

- Switch manageable/non manageable
- PC clients / machines virtuelles (Linux / Windows)
- Routeur (si simulation d’accès Internet)
- Câbles RJ45, éventuellement bornes WiFi (si mixte)

4. Outils logiciels

- Wireshark (analyse réseau)
- VirtualBox ou GNS3 (si virtualisation/simulation)
- Éditeur de texte (VS Code, nano…)
- Serveurs Linux : Debian/Ubuntu
- Commandes réseaux : ping, traceroute, netstat, ip, ifconfig, etc.

5. Critères de validation

- Connectivité entre machines
- Fonctionnement des services configurés
- Résolution correcte des noms de domaine (si DNS)
- Analyse correcte du trafic réseau (via Wireshark)
- Structure réseau propre, adressage logique cohérent

RESSOURCES :

Les différentes parties prenantes participant au projet seront les suivantes :

Les entrepreneurs, les investisseurs, le grand public intéressé par le High-tech et les nouvelles technologies, les entreprises de services (sécurité, prestataires), employés et bénévoles, plateforme de CrowdFunding.

Tout d'abord, nous chercherons à faire financer à travers des plateformes de CrowdFunding qui seront notre première boutique en attendant notre site web car les personnes qui nous donnent de l'argent auront une place en échange (s'ils investissent 50€ au minimum). Si cela ne fonctionne pas nous pourrons éventuellement faire un prêt qui comblerait le manque de trésorerie de départ, ou bien injecter de l'argent nous-même. Le fait d'être passé par une plateforme de CrowdFunding pourra être utilisé comme un argument marketing afin de dire que nous sommes nous-même un projet issu du CrowdFunding. Notre but est d'ensuite créer nous même notre propre plateforme de CrowdFunding où nous présenterons de nouvelles pépites qui n'attendent que d'être financés.

Nous utiliserons les réseaux sociaux afin d’apporter un certain engouement à l'événement et toucher aussi bien le public plus professionnel donc les investisseurs (LinkedIn,YouTube) que le grand public (Instagram, TikTok, Snapchat).

Nous ferons uniquement de la publicité payante sur LinkedIn dans un premier temps (les 2 premiers mois du 29/04/25 au 29/06/25) afin d’avoir un public qualifié d’entrepreneurs voulant participer à l’évènement. Nous irons également voir des fondateurs d’entreprises nous-même afin de voir si cela peut les intéresser en utilisant LinkedIn et les plateformes de CrowdFunding où nous repérerons des projets prometteurs.

Après cela, nous continuerons à faire des publicités payantes sur LinkedIn et publierons du contenu sur YouTube en majorité des interviews. Les interviews seront réalisées et publiées chaque semaine par notre équipe du 30 juin 2025 au 21 novembre 2025 à hauteur d’une interview par semaine, ce qui permet aux entreprises d’avoir une visibilité avant même d’être conviées à l’évènement et nous permet à nous, si au moins une seule des interviews parmi les 20 plaît, d’attirer de nouveaux clients qui viendront à l’évènement afin de découvrir d’autres entreprises de ce style.

Ces interviews seront décomposées en vidéo de formats courts afin de faire de la publicité organique sur les plateformes plutôt grand public comme Instagram, TikTok et Snapchat. Nous ferons également des publicités ciblées sur ces réseaux là mais uniquement afin d’allumer l’étincelle de l’engouement autour de nos formats courts.

Nous ferons également une distribution de flyers aussi bien en France dans les grandes villes, qu’en Suisse, au Luxembourg et en Allemagne dans les villes frontalières afin d’attirer un maximum de personnes et apporter une plus grande renommée à l’évènement. Cela permettra aux entreprises présentes d’avoir un aperçu d’une possible expansion ou future expansion dans ces marchés-là.

Pour les entreprises de services, nous ferons un maximum de devis, d’appels et de recherche afin de déterminer le meilleur rapport qualité prix des intervenants. Nous aurons besoin de prestataire pour : la création d’une charte graphique et de visuels, un site web, du conseil en publicité en ligne, d’une autre entreprise basée dans la sécurité pour veiller au bon fonctionnement de l’évènement ainsi qu’une équipe de pompiers et quelques policiers.

Enfin, nous chercherons à engager des électriciens, monteurs de stands, informaticiens, un animateur, des bénévoles et autres personnes recrutées afin d’orienter les gens et de les aider en cas de nécessité.

PLANNING :

Pour gérer l'organisation du projet, nous avons mis au point un **GANTT** et un **PERT** pour connaître l'avancée du projet avec un suivi précis.

→ Plan GANTT et PERT

Numéro de Tâche	Tâche	Date Début	Date Fin	Durée	Prédécesseurs et Commentaires
1	Définir le concept, les objectifs et le public cible	01/12/24	15/12/24	2 semaines	Tache linéaire
2	Etude de cas benchmarking	16/12/24	29/12/24	2 semaines	Tache linéaire
3	Elaboration du budget prévisionnel	30/12/24	12/01/25	2 semaines	Tache linéaire
4	Demande de devis auprès de différentes entreprises pour le mobilie	13/01/25	13/04/25	3 mois	Se passe en même temps que les tâches du bas
5	Sélection du lieu (visites,comparatifs)	13/01/25	13/02/25	1 mois	
6	Réservation du lieu	14/02/25	16/02/25	3 jours	Dépend du 5
7	Demande d'autorisations auprès de la mairie	17/02/25	03/03/25	2 semaines	Dépend du 6
8	Devis pour site web et pour charte graphique	13/01/25	20/02/25	1 mois et 1 sema	Dépend de la tache 3
9	Conception du site web	04/03/25	04/04/2025	1 mois	Commence dès que la mairie donne le go (tâche 7)
10	Dernière modif, inclure la charte graphique sur le site web	12/04/25	20/04/25	1 semaine	Dès que la charte graphique est terminée et le site aussi (tâche 15) et (tache 9)
11	Commande du mobilier + récéption et résolution des possibles prob	14/04/25	14/08/25	4 mois	Dès que 4 terminé
12	Test et mise en ligne	21/04/2025	28/04/2025	1 semaine	Il faut que la tâche 10 soit faites
13	Ouverture des inscriptions pour les 100 entreprises	29/04/2025	29/06/2025	2 mois	Il faut que le site soit fini et testé (tâche 12)
14	Suivi des expostants dans leur réalisation de stands	30/06/2025	22/11/25	5 mois(environ)	Il faut que la phase d'inscription soit finie (tâche 13)
15	Création charte graphique/visuels/flyer	04/03/25	11/04/25	1 mois et 1 sema	Dès que la mairie donne le go (tâche 7)
16	Lancement communication réseaux sociaux	29/04/25	22/11/25		Dépend de la charte graphique et de la fin de test du site web (tâche 15 et 12)
17	Créations de mini interviews de 20 entreprises, et post d'1 itw chaqu	30/06/25	21/11/25		Dépend de la fin d'inscription (tâche 13)
18	Distribution des flyers	29/04/25	22/11/25		Dépend de la fin de la tâche 15,12
19	Recrutement personnel(sécurité,régie,présentateur,staff,bénévoles,,	01/09/25	15/09/25	2 semaines	Dépend de 3
20	Briefieng en visio des exposants	23/11/25	23/11/25	1 jour	Dépend de 14
21	1er briefing en visio du staff	22/11/25	22/11/25		Dépend de 19
22	Installation et tests (matériel, sécurité,,,,)	24/11/25	30/11/25		Dépend de 11 et 30
23	2e briefing en présentiel du staff	29/11/25	29/11/25		Dépend de 19 et 21
24	Salon du Crowdfunding	01/12/25	03/12/25	3 jours	Dépend de tout
25	Démontage	04/12/25	07/12/25		Dépend de 24
26	Bilan post-évent	08/12/25	10/12/25		Dépend de 25
27	Devis entreprise basé dans la sécurité + recherche de personnels e	13/01/25	20/03/25	2 mois et 1 semaine	
28	Demande de devis pour fournir la matière première de la nourriture	13/01/25	13/04/25	3 mois	Dépend de 3
29	Test de recettes pour le menu des 3 jours (en fonction des fournisse	14/04/25	01/10/25		Dépend de 28
30	Commande et réception des matières premières	02/10/25	02/11/25		Dépend de 29

Voici un plan détaillé des différentes tâches du projets, numérotées, classés avec leurs durées respectives et des petits commentaires rapides et explicatifs.

GANTT :

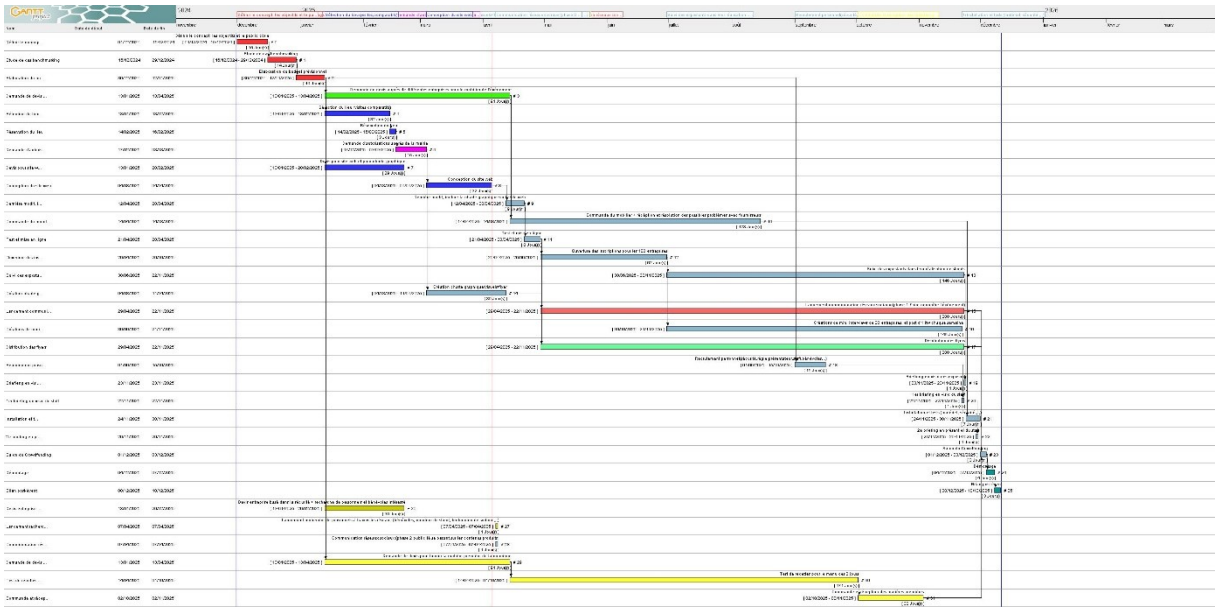

Ce diagramme de Gantt représente la **planification complète du projet,** répartie sur 1 an. Le projet a débuté le 1er novembre 2024.

Le diagramme de Gantt constitue une **représentation visuelle synthétique et efficace** de l'avancement du projet. Il offre une vue d'ensemble des activités à réaliser, tout en soulignant leurs interdépendances, ce qui en fait un outil de pilotage précieux pour assurer la réussite du projet dans les délais impartis.

→

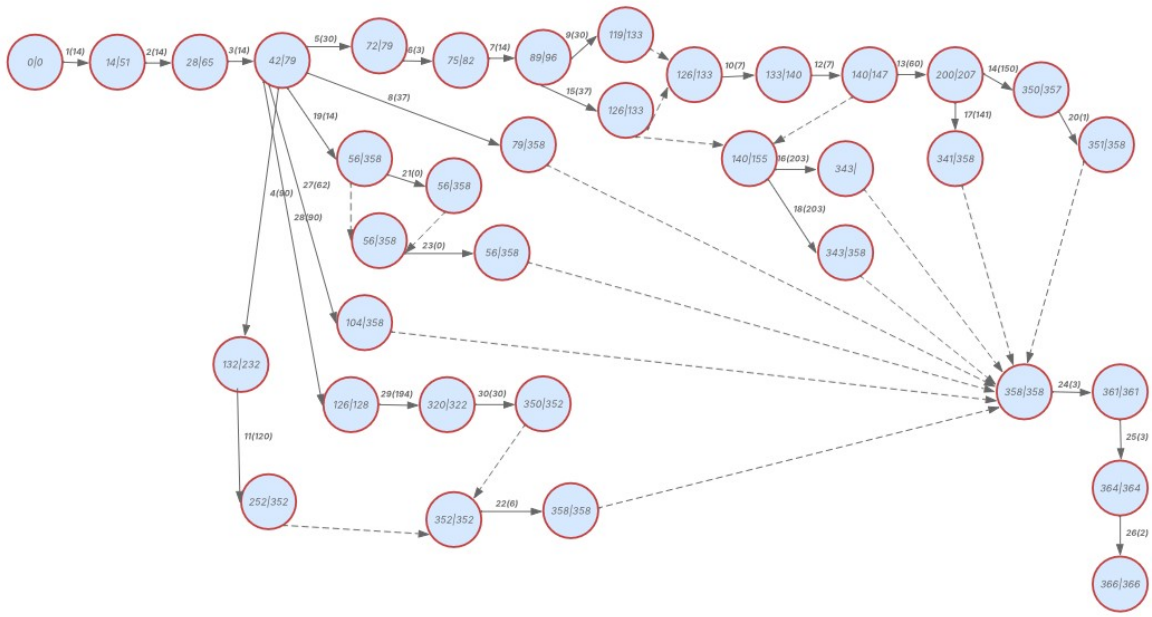

PERT :

Nous avons également réalisé un diagramme de PERT pour avoir une vue d'ensemble de notre projet. Ce diagramme nous permettra de pouvoir opter pour le chemin le plus optimal tout en étant conscient des marges que l'on possède entre les tâches.

Ce **diagramme de PERT** (Program Evaluation and Review Technique) sert à **planifier, organiser et visualiser** les différentes tâches d'un projet en mettant l'accent sur les **dépendances** et **le chemin critique**. C'est un outil de **gestion de projet** très utile pour les projets complexes avec de nombreuses étapes.

Ce diagramme représente un **réseau de tâches** nécessaires à la réalisation d'un projet. Il se lit de **gauche à droite**, et chaque élément **(nœud)** représente une étape clé avec des **dates** et des **liens de dépendance** entre les différentes activités.

BUDGETISATION : Mission n°1 -

Compt	Libellé	Description	Prix Unita	Quanti	Prix To	Sourc	Justification
2154	Matériel Industriel	Matériel de son - Micro	210	2	420	Lien	Matériel pour la régie
2154	Matériel Industriel	Matériel de son - Carte son	560	1	560	Lien	Matériel pour la régie
2154	Matériel Industriel	Matériel de son - Enceinte	300	1(vendu en paire)	300	Lien	Matériel pour présentation sur scène
2154	Matériel Industriel	Matériel de son - Enceinte murale	289	24	6936	Lien	Matériel pour diffusion du son dans la salle
2184	Matériel de Sonorisation et d'éclairage	Matériel d'éclairage - console d'éclairage	1061	1	1061	Lien	Matériel pour la régie
2184	Matériel de Sonorisation et d'éclairage	Matériel d'éclairage - projecteur LED	529	1(vendu par 6)	529	Lien	Matériel d'éclairage de la scène
2181	Installations Générales, Agencements	Matériel de présentation - Estrade Podium(488x488)cm	6525	1	6525	Lien	Matériel pour présentation sur scène
2154	Matériel Industriel	Matériel d'éclairage - Gobos	388	4	1552	Lien	Matérie pour éclairage de la scène
2154	Matériel Industriel	Matériel de projection - vidéo projecteur	5 806	1	5 806	Lien	Matériel de projection sur scène pour les présentation
2154	Matériel Industriel	Matériel d'affichage de projection - toile de projection	160	1	160	Lien	Matériel d'affichage de projection
205	Concessions et droits similaires, brevets, licences, marques, procédés, logiciels, droits et valeurs similaires	Logiciel (Gestion Comptable)	3	49	147	Lien	Logiciel comptable pour faire les compte de l'événement et la comptabilité
6227	Honoraires	Charge graphique	1500	1	1500	Lien	Achat d'une charte graphique sur le site ci-coté

2154	Matériel Industriel	Matériel d'affichage - Ecran 75Hz	66	100	6600	Lien	Fourni dans chaque Espace d'exposition libre des entreprise
2154	Matériel Industriel	Matériel de Bureautique Complet(Setup)	750	2	1500	Lien	Setup complet pour la régie avec (pc, clavier, écran, souris...)
2181	Installations Générales, Agencements	Matériel de bureau - Chaise	19,5	100	4875	Lien	Chaise pour l'espace de présentation et 100 pour l'espace de présentation
2181	Installations Générales, Agencements	Matériel de bureau - Table	70	5	350	Lien	Table pour la régie car les espace de présentation son déjà dotés de table
2181	Installations Générales, Agencements	Matériel de décoration -					
6063	Fournitures de bureau et administratives	Matériel de papeterie -(Kit) stylo, feuille, postite	17	2	34	Lien	Matériel de papeterie utile pour la regie pour les différentes évenement qui vont se dérouler
205	Concessions et droits similaires, brevets, licences, marques, procédés, logiciels, droits et valeurs similaires	Achat d'un site web personnalisée	3500	1	3500	Lien	Achat du site web personnalisé sur le lien sur le coté, paiement d'un développeur Web pour sa création

Ce tableau Excel est un **budget prévisionnel de notre projet.** Ce fichier représente donc un document de travail essentiel à **la planification budgétaire** du projet.

Mission n°2 –

Résumé des Produit et des Charges :

Charges			**Produits**		
641	Rémunération du personnel – **gestion du festival**	18000	**707**	Ventes d'emplacements de stands ($9m^2$-$15m^2$)	247500
6132	Locations de la salle – **lieu du festival**	17500	**707**	Ventes d'emplacements de stands VIP ($30m^2$ - $50m^2$)	253000
606	Locations des structures de stand	15121	**707**	Billets d'entrée – **Tarif standard**	70000
620	Locations de serveurs	92	**707**	Billets d'entrée**– Tarif VIP**	20000

	informatique – **stockage de donnée**				
606	Prix de l'électricité - **Alimentation**	332.64	**7071**	Ventes de nourritures	38250
601	Achats de matière première	4461,26	**707**	Ventes de créneaux pitch face aux investisseurs (15min)	24000
6233	Publicité Physique	443			
6231	Publicité (internet, réseaux sociaux, ...)	6600			

→Explications des Comptes :

Charges

Rémunération personnelle :

Rémunération des différentes personnes mobilisées avant et après l'évènement pour pouvoir assurer son bon fonctionnement et éviter des problèmes techniques (sécurité, informaticiens, monteurs de stands, ...)

- Somme calculé à partir d'une moyenne de 20€/heure pour un effectif de 25 personnes rémunérées environ qui travaillent 12h pendant 3 jours. Le reste sont des bénévoles.

Location de la salle :

Location de la salle utilisée afin de couvrir l'évènement, cela doit être une salle assez grande pour supporter :

- Les stands et allées environ 3050m^2

- Le coin restauration 200m²
- L'estrade (32m² + 10m² d'écart) accompagné des chaises pour la présentation (80m² + 20m² d'écart)

Soit au total environ 3700m².

- A partir d'une recherche web et d'une demande par téléphone sur les tarifs moyens pratiqués par la salle : https://www.latraxion.com/

Locations des structures de stand :

Utilisé afin de fournir un squelette pour chaque exposant du salon.

Selon les différents types de stands les ressources ne sont pas les mêmes :

➔ Pour un espace de 9m², il faut :
- Structure Alu Truss 290 : 15€HT/unité x2
- Angle structure truss : 16,66€HT/unité x1
- Embase lourde : 15€HT/unité x 2
- Totem x1 : 30€HT/unité x1
- T haut de mat : 3€ HT/unité x1
- Elingue de sécurité 1.5mm : 0.75€HT/unité x1
- Elingue de sécurité 4mm : 1€HT/unité x1
- Crochet de fixation pour éclairage : 0.83€HT/unité x1

Soit un total de 112.24€ HT/stand

➔ Pour un espace de 15m², il faut :
- Structure Alu Truss 290 : 15€HT/unité x3
- Angle structure truss : 16,66€HT/unité x1
- Embase lourde : 15€HT/unité x 3
- Totem x1 : 30€HT/unité x1
- T haut de mat : 3€ HT/unité x1
- Elingue de sécurité 1.5mm : 0.75€HT/unité x2
- Elingue de sécurité 4mm : 1€HT/unité x1
- Crochet de fixation pour éclairage : 0.83€HT/unité x1

Soit un total de 142€ HT/stand

➔ Pour un espace de 30m², il faut :

- Structure Alu Truss 290 : 15€HT/unité x5
- Angle structure truss : 16,66€HT/unité x2
- Embase lourde : 15€HT/unité x 5
- Totem x1 : 30€HT/unité x2
- T haut de mat : 3€ HT/unité x2
- Elingue de sécurité 1.5mm : 0.75€HT/unité x3
- Elingue de sécurité 4mm : 1€HT/unité x2
- Crochet de fixation pour éclairage : 0.83€HT/unité x2

Soit un total de 255,23€ HT/stand

➔ Pour un espace de 50m², il faut :

- Structure Alu Truss 290 : 15€HT/unité x8
- Angle structure truss : 16,66€HT/unité x3
- Embase lourde : 15€HT/unité x 8
- Totem x1 : 30€HT/unité x3
- T haut de mat : 3€ HT/unité x3
- Elingue de sécurité 1.5mm : 0.75€HT/unité x4
- Elingue de sécurité 4mm : 1€HT/unité x3
- Crochet de fixation pour éclairage : 0.83€HT/unité x3

Soit un total de 397,48€ HT/stand

Sachant que l'on a x50 stands de 9m², x35 stands de 15m², x10 stands de 30m² et x5 stands de 50m² soit environ 15 121,70€ HT.

De plus, on souhaite louer pour l'espace cuisine un robot pizza qui prépare des pizzas dignes d'un chef italien, cela couterait en moyenne 910€ pour une semaine (en moyenne 4250$ le mois soit 3900€ le mois soit 130€ la journée).

Enfin, nous vous proposerons dans cette espace cuisine le chef Sendouk, spécialiste en couscous et pâtes qui vous proposera des recettes d'exception afin d'essayer de rivaliser face à ce robot en utilisant des recettes qu'il a préparé pendant 5 mois spécialement pour cet évènement…

Sur base du site de location de matériel évènementiel :

https://www.nselocation.fr/location-materiel-evenementiel/location-salon-stand-foire-conference/location-structure-pour-stand/

Pour le robot pizza : https://www.pmq.com/picnic-pizza-robots/

Locations de serveurs informatique :

Utilisé pour pouvoir héberger le site web de présentation de l'évènement.

- Somme calculé à partir d'une moyenne du tarif proposé par Hetzner sur un hébergement en cloud avec un trafic modéré : https://www.hetzner.com/

(Environ 122 euros/an soit 92€ environ pour un hébergement de mars à décembre)

Prix de l'électricité :

Utilisé pour l'alimentation des différents matériels utilisés comme l'éclairage, les ordinateurs (au moins 1 par stand), la machine à pizza, les machines présentées branché sur le courant… on peut estimer la consommation d'un stand à en moyenne 77kW par heure soit 924kWh par jour soit 110,88€ par jour, soit 332,64€ pour l'évènement intégralement

- Somme calculé à partir d'une moyenne de consommation des ordinateurs et machines électroniques

Achats de matière première :

Achats d'ingrédients afin de préparer les différents repas (pizza et créations du chef Sendouk).

Environ 4500 repas de prévu soit 2250 pizzas et 2250 plats de couscous pâtes.

Pour une pizza il faut : Un pâton de pâte, 90g de sauce tomate et 120g de mozzarella râpée, on restera sur une margherita classique.

Soit :

- 2250 pâtons donc 45 colis de 50 pâtons soit : 45x19.68€HT = 885.6€HT
- 202,5kg de sauce tomate donc 49 boîtes de 4,15kg soit : 49x6.59€HT = 322.91€

- 270kg de mozzarella donc 27 cartons de 10kg soit : 27x89,22€HT=2409€HT
- Enfin pour le couscous pâte, il faudrait 100g de semoule et 100g de pâtes, soit un total de 225kg de semoule et 225kg de pâtes soit environ 562.5€HT de semoule et 281.25HT€ de pâtes
- Environ 4500 repas de prévu soit 2250 pizzas et 2250 plats de couscous pâtes

Pâtons de pizza :

https://www.distram.com/2147-paton-francais-200-gr-50u-surgele.html

Sauce tomate :

https://www.mozzalat.fr/produit/sauce-a-pizza-aromatisee-10-12-grancoeur

Mozzarella rappée :

https://www.cash-alimentaire.com/frais/mozzarella-rapee-sachet-maestrella.html

Publicité physique :

Charges dû à la distribution de flyer mise en place du 29/04/25 au 22/11/25, nous souhaitons distribuer environ 10 000 flyers par mois soit 70 000 flyers au total, ce qui équivaut à 443€.

-Somme calculé à partir du fournisseur de flyer :

https://www.mailingpostal.net/imprimerie-mailing/impression-flyers.html

Publicité online :

Sachant que l'on vise des personnes qui s'intéressent surtout de près mais aussi de loin aux entreprises, à l'investissement et aux nouvelles technologies, le seul réseau social sur lequel nous allons faire de la publicité payante sera LinkedIn afin de viser des personnes compétentes, prêtes à soutenir les entreprises accueillies à notre évènement. Néanmoins, on ne néglige pas non plus les autres réseaux sociaux, en particulier YouTube sur lequel nous publierons chaque semaine du 29/06/25 jusqu'au 22/11/25 une interview de chaque

fondateur d'une des entreprises participant à l'évènement, nous en ferons 20 au total. Ce contenu servira de publicité organique et sera également disponible sur Instagram, TikTok et Facebook sous la forme de formats courts qui correspondent à ces plateformes. Les interviews se feront directement dans les entreprises afin d'être au cœur de l'activité des fondateurs et de pouvoir ressentir leur passion et leur dévouement à leur projet. Dans la phase 1 ce seront des pubs où l'on présentera l'évènement afin d'attirer un maximum de personnes intéressées. Dans la phase 2, nous utiliserons les différentes interview et entreprises déjà présentes à l'évènement comme levier afin de montrer que nous sommes crédibles.

-Somme attribué à la publicité afin d'avoir une première audience d'investisseurs et d'entrepreneur qui s'engageront dans le projet, avec un cout pour 1000 impressions d'en moyenne 6€, cela nous permettrait de toucher environ 1 000 000 de personnes, avec un taux de conversion de 0.01 ce qui est très pessimistes on serait sur 10 000 personnes de touchés sans compter les autres réseaux, ce qui remplit largement nos 1500 visiteurs et 100 place pour des entreprises.

Source :

https://neilpatel.com/blog/linkedin-ads-prices/

Produit

Ventes d'emplacements de stands (9m²-15m²) :

- Gain réalisé à travers la vente des :
- 50 emplacements de 9m² à 2500€HT/u soit 125000€
- 35 emplacements de 15m² à 3500€HT/u soit 122500€

Soit au total

- Gain calculé à partir des données précédentes

Ventes d'emplacements de stands vip (30m²-50m²) :

Gain réalisé à travers la vente des :

- 10 emplacements de 30m² à 6600€HT/u soit 198000€
- 5 emplacements de 50m² à 11000€HT/u soit 55000€
- Gain calculé à partir des données précédentes

Billets d’entrée (tarif standard) :

Billet de participation à l’événement qui devra obligatoirement être acheté sur le site, il permet d’accéder à l’évènement.
Il y en aura 1400 en vente au prix unitaire de 50€ soit 70000€

Ventes de nourriture :

Grâce au robot pizza et au chef Sendouk, si l’on vend une pizza à 12€ unité et un plat de couscouspâte à 8.40, on se retrouve avec un chiffre d’affaires HT de 38 250€ (2250x(8.40+12)). Ce qui est très rentable car le coût de la matière première n’est que de 4461.26€HT, le robot pizza fonctionne grâce à l’électricité et le chef Sendouk est organisateur de l’évènement.

Ventes de créneaux pitch face aux investisseurs :
Nous avons 24 créneaux de 15 minutes pendant lesquelles les entreprises ayant souscris à cette option pourrons présenter leur projet face à un groupe de 100 investisseurs prêt à les aider dans leur projet.
Chaque créneau coûte 1000€.

- Somme calculée à partir des montants fixés et des créneaux disponibles

ANNEXES :

Annexes 1 –

Pour vous montrer la volonté de nos présentateurs à concrétiser ce projet du Salon du CrowdFunding. Certains de nos participants ont donné leur accord pour vous présenter leurs projets à leur manière.

1er Participant, Forgotten Realm Project :

Bonjour, vous aimez les jeux vidéo ? Les histoires hors du commun ainsi que les jeux du type Roguelike / RPG ? Vous n'allez tout simplement pas être déçue.
Dans la vidéo ci-dessous nous allons vous présenter les différents aspects du jeu ainsi que l'allure.

Lien : https://youtu.be/9R55k5khr34

2eme Participant, Adders Project :

Combien font 1+1 ? Cela fait-il ? 2? 3? 0? Ou 567 ? En effet, vous n'aurez plus à vous poser ce genre de question si vous investissez dans notre produit. Par manque de budget, nous avons donc décidé de vous le présenter sur le jeu vidéo Minecraft. Vous avez donc un lien ci-dessous pour avoir un aperçu de notre projet.

Lien : https://youtu.be/7Lg9JN2X8Fw

Annexes 2 –

Voici le site-web qui nous servira à mettre en vente en ligne les différentes places pour les exposants et les visiteurs. La plateforme de CrowdFunding est en cours de développement et ce site web est une première ébauche de notre futur site web…

Lien : https://sophianmohamedbadr.github.io/SAEGestion/

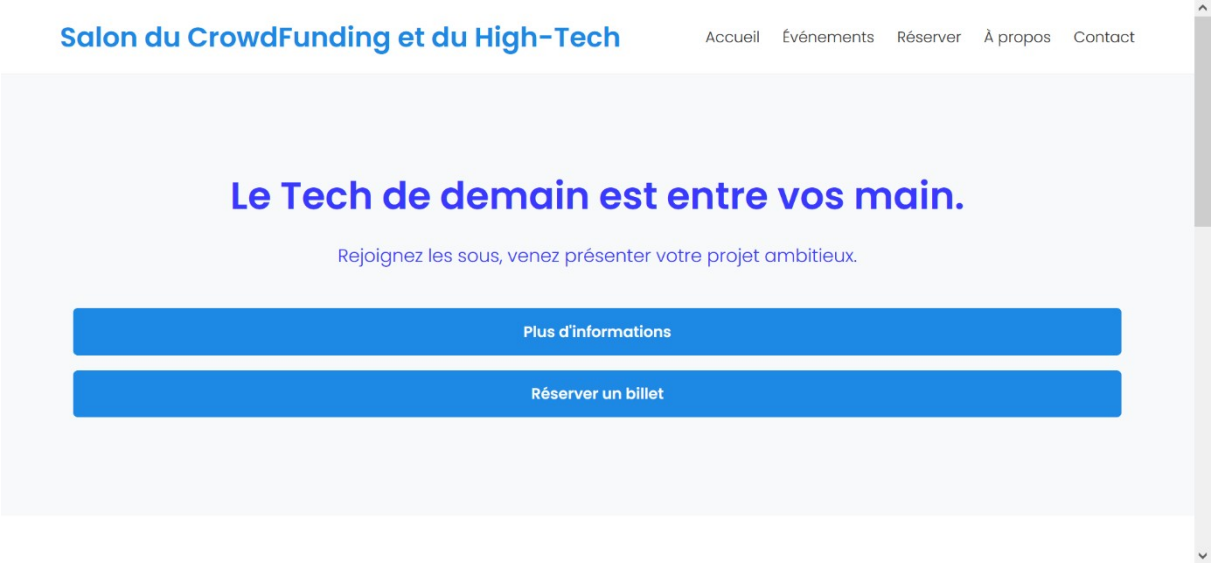

Ci – dessus le QR pour accéder au site de réservation des différents billets de l'évènement.

Annexe 3 –

Voici le planning officiel de l’évènement :

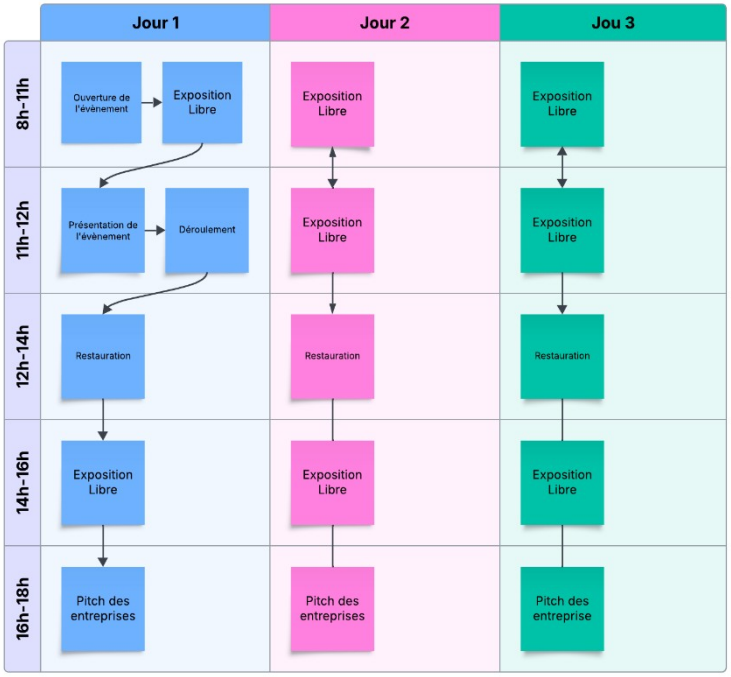

Il détails l’organisation de l’évènement et son déroulement, il sera disponible sur le site de l’évènement aussi.