MINISTÉRIO DA DEFESA NACIONAL

Secretaria-Geral

Sistema Integrado de Gestão

Guião de Apoio
Concurrent Employment

Data:	**17OUT2022**
Versão:	**V.01**
Local:	DSSI - Lisboa

Registo de Alterações

Versão	Data	Item	Observações/Pág.
1.0	17OUT2022	Versão Inicial	

Índice

1. Introdução 3

2. Enquadramento 3

3. Gestão da ligação entre PERNR da mesma Pessoa 4

3.1. Admissão de Pessoa 4

3.2. Admissão de Pessoas em massa 9

4. Outros assuntos relacionados com o *Concurrent Employment* 10

1. Introdução

Este guião pretende esclarecer e descrever as ações e procedimentos inerentes a uma correta utilização da funcionalidade "*Concurrent Employment*" presente no Sistema Integrado de Gestão da Defesa Nacional – Recursos Humanos (SIGDN-RH).

2. Enquadramento

No âmbito do Ministério da Defesa Nacional (MDN), uma pessoa (militar ou trabalhador civil) pode desempenhar funções de forma simultânea ou sequencial, em várias entidades e/ou Ramos, atendendo aos mais variados motivos e necessidades específicas.

Como todas as pessoas possuem dados pessoais e profissionais registados em SIGDN-RH, a funcionalidade "*Concurrent Employment*" permite que estes possam ser partilhados entre os números pessoais de uma ou várias entidades, no todo ou em parte, consoante as necessidades e/ou especificidades da organização.

No MDN, são apenas partilhados os dados pessoais, não dependentes da entidade atual da pessoa, relativos aos seguintes infotipos (IT):

- IT0002 – Dados Pessoais
- IT0006 – Endereços
- IT0021 – Familiares
- IT0022 – Habilitações Literárias
- IT0185 – Documentos de Identificação

Todas as pessoas registadas em SIGDN-RH possuem um número pessoal (PERNR) de oito dígitos, no entanto, também possuem um Número Único (PERSONID_EXT) que carateriza essa pessoa, independentemente do n.º de PERNR que possa ter. Este Número Único é gerado automaticamente pelo SIGDN-RH, e está registado no IT0709 – ID de Pessoas, disponível no separador "Dados Pessoais", conforme podem verificar pelas Figuras 1 e 2.

Figura 1 - Infotipo 0709 - ID de Pessoas

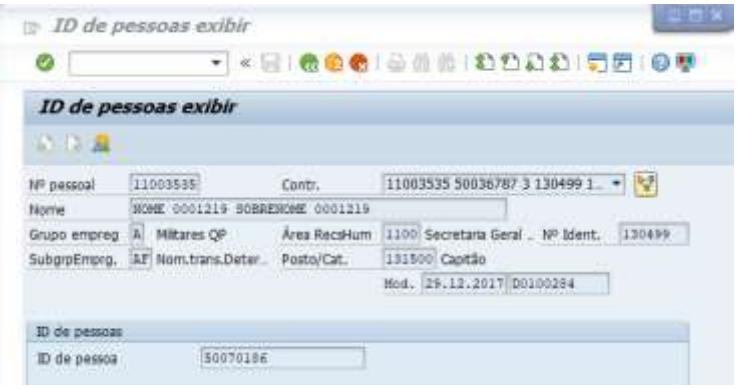

Figura 2 - Infotipo 0709 - ID de Pessoas

A partilha de dados acontece em tempo real nos vários IT, ou seja, sempre que um registo seja criado ou modificado, esta informação fica disponível de forma instantânea para todos os PERNR ligados entre si pelo Número Único, independentemente da entidade a que pertençam.

No MDN, existem seis entidades com os seguintes PERNR associados:

- MDN e Serviços Centrais .....PERNR iniciados por 1;
- EMGFA .....PERNR iniciados por 2;
- Marinha .....PERNR iniciados por 3;
- Exército .....PERNR iniciados por 4;
- Força Aérea .....PERNR iniciados por 5;
- IASFA.....PERNR iniciados por 6.

A partilha de dados ou a ligação entre PERNR não é obrigatória. Normalmente, é criada aquando da admissão da pessoa numa determinada entidade, mediante a validação do Número de Identificação Fiscal (NIF).

3. Gestão da ligação entre PERNR da mesma Pessoa

3.1. Admissão de Pessoa

A admissão de uma pessoa numa determinada entidade é realizada através da transação PA40 – Medidas" disponível no Menu "HR - Recursos Humanos" do SIGDN-RH, mais concretamente nas medidas A1 - Admissão/Incorpor./Apres., A2 - Admissão/Colocação ou A3 - Admissão/Colocação(s/proc.). A utilização destas medidas encontra-se descrita de uma forma mais pormenorizada no Manual "MAN 2016RHV03 - Processo Individual", disponível na Documentação Técnica de RH do Portal Intranet da Defesa, pelo que de seguida, apenas se irão explicar os passos específicos para uma correta utilização da funcionalidade "*Concurrent Employment*", no âmbito destas medidas.

Menu	HR – Recursos Humanos → Dados Mestre → Registo → Medidas
Código de Transação	PA40 - Medidas

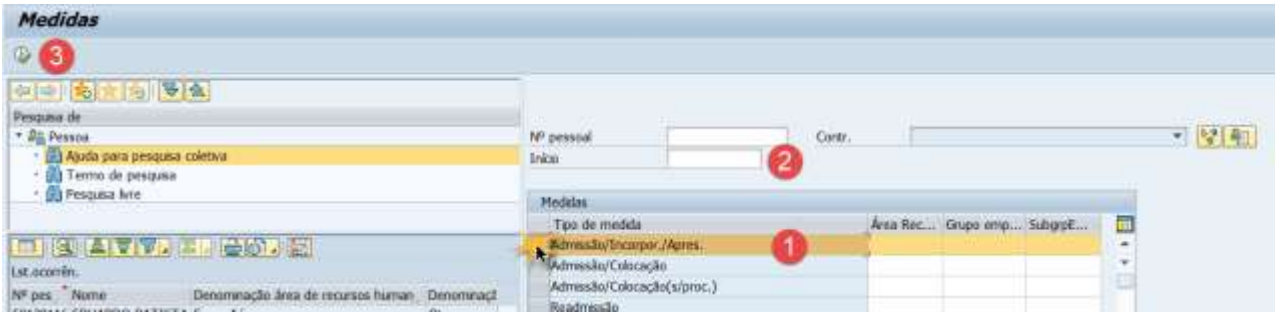

Figura 3 - Transação PA40

#	Campo / Operação	Valores	Comentários
1	Selecionar medida de admissão	A1 - Admissão/Incorpor./Apres., A2 - Admissão/Colocação ou A3 - Admissão/Colocação(s/proc.).	
2	Início	Data início da medida	Ex.: 01.04.2022
3	Executar		

Depois de selecionar a medida e aceder à primeira tela o utilizador deverá preencher os seguintes campos:

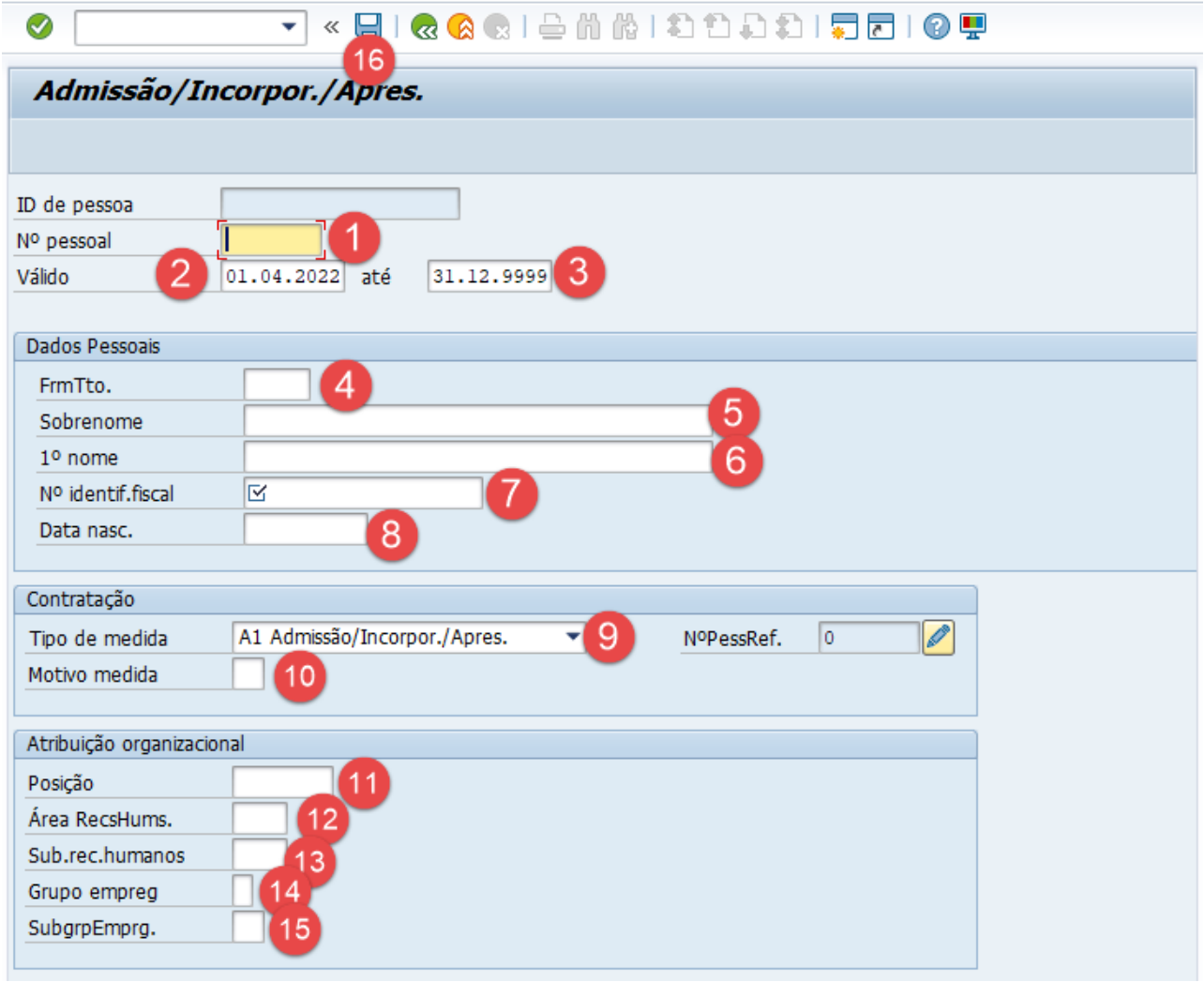

Figura 4 - Transação PA40 (2)

#	Campo / Operação	Valores	Comentários
1	Nº pessoal		Não preencher. O número pessoal será atribuído automaticamente.
2	Válido	Data início da medida	Preenchida automaticamente.
3	Válido até		Preenchida automaticamente.
4	Forma de tratamento	Ex.: Exma.	
5	Sobrenome	Ex.: Vitorino	
6	1º Nome	Ex.: Maria	
7	Número de Identificação Fiscal		Campo de preenchimento obrigatório.
8	Data nascimento	Ex.: 01.10.1983	
9	Tipo de Medida		O código da medida é preenchido automaticamente, conforme a seleção do menu anterior.

10	Motivo medida		Escolher um motivo de medida, de acordo com as opções disponíveis na ajuda de pesquisa. Cada medida possui um conjunto definido de motivos.
11	Posição		Selecionar a posição pretendida através da ajuda de pesquisa. A ajuda de pesquisa permitirá ao utilizador escolher uma posição pertencente à unidade a que se destina o indivíduo. Ao atribuir a posição ao indivíduo, o mesmo herdará a atribuição organizacional, bem como o cargo.
12	Área Recursos Humanos		Os campos de Área e Subárea de Recursos Humanos serão herdados da posição, caso as mesmas estejam caracterizadas na estrutura orgânica (ao nível da unidade ou ao nível da posição). Não obstante, os valores poderão ser manualmente alterados pelo utilizador.
13	Subárea		
14	Grupo de Empregados		Os campos de Grupo e Subgrupo de empregados serão herdados da posição, caso os mesmos estejam caracterizadas ao nível da posição. Não obstante, os valores poderão ser manualmente alterados pelo utilizador.
15	Subgrupo de Empregados		
16	Gravar		

Através do NIF, o sistema irá agora identificar os PERNR já existentes em sistema com o mesmo número registado no IT0331 – Dados Fiscais, independentemente da entidade a que pertença, apresentando o resultado no ecrã seguinte. Caso não exista nenhuma pessoa com esse NIF, o sistema não apresenta qualquer informação.

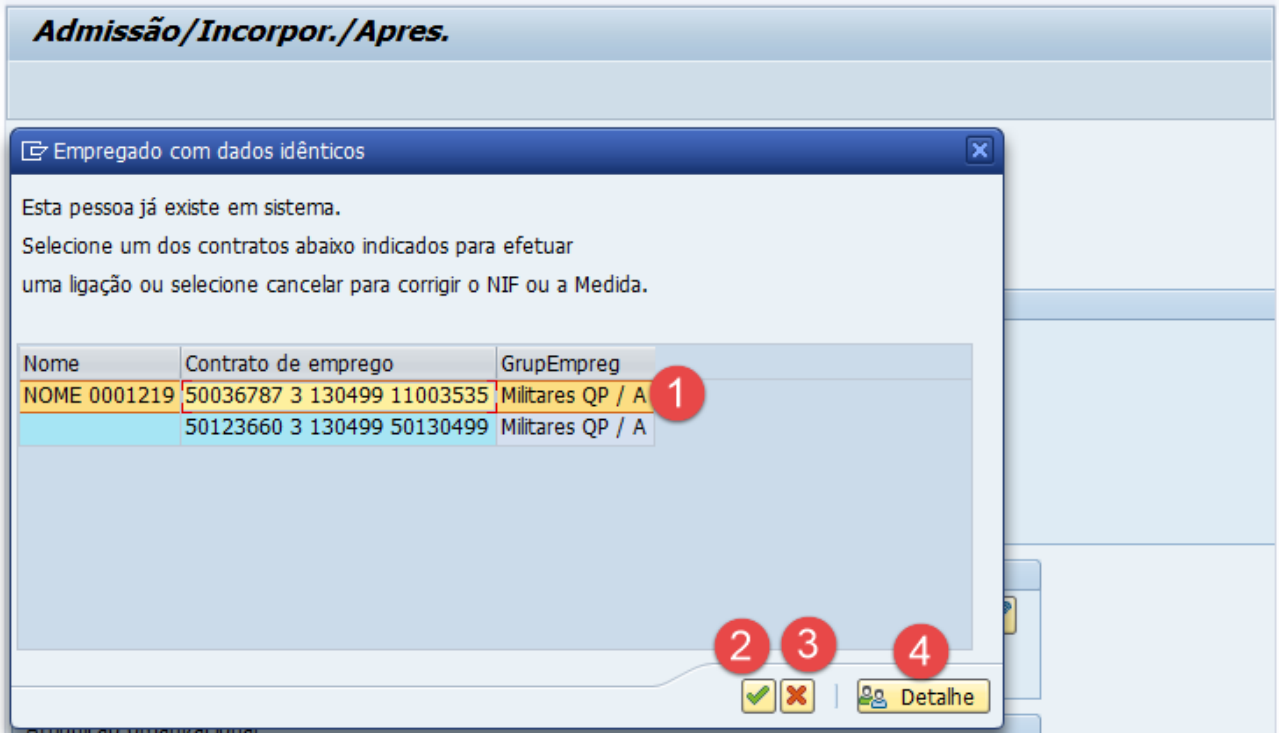

Figura 5 - Transação PA40 (3)

#	Campo / Operação	Valores	Comentários
1	Contrato de emprego		Selecionar o PERNR da Pessoa pretendida.
2	Transferir		Executa a ligação do novo PERNR ao Número Único da Pessoa pretendida.
3	Cancelar		Selecionar para voltar ao ecrã anterior, para correção de dados.
4	Detalhe		Após seleção do PERNR da Pessoa pretendida, esta opção permite visualizar o IT0002-Dados Pessoais válidos à data atual, para verificação de dados entre Pessoas.

Figura 6 - Transação PA40 (5)

#	Campo / Operação	Valores	Comentários
1	Nova Relação de trabalho		Selecionar a opção "Novo contrato para o empregado", quando a pessoa não possui um PERNR na entidade onde está a ser admitida, ou se se pretender atribuir um PERNR diferente.
2	Transferir		Executa a ligação do novo PERNR ao Número Único da Pessoa pretendida.

De seguida, será apresentado um ecrã com dados referentes ao IT0000-Medidas, IT0001-Atribuição Organizacional, e IT0002-Dados Pessoais, provenientes do PERNR da Pessoa pretendida, devendo os mesmos ser verificados e alterados se necessário, continuando o processo de admissão através da opção "Guardar" .

Nos infotipos seguintes, à exceção dos que estão abrangidos pela funcionalidade "*Concurrent Employment*", deve ser preenchida a informação caraterizadora da pessoa, conforme descrito no Manual "MAN 2016RHV03 - Processo Individual", disponível na Documentação Técnica de RH do Portal Intranet da Defesa.

Nos infotipos abrangidos pela funcionalidade "*Concurrent Employment*", o sistema apresenta os dados já registados para o PERNR da Pessoa pretendida, selecionado anteriormente, devendo o utilizador verificar os mesmos face aos que lhe foram transmitidos pela Pessoa, e caso não haja a necessidade de atualização, deve utilizar a opção "Próximo registo" . Aquando da admissão do novo PERNR, o sistema copia automaticamente os dados do PERNR da Pessoa pretendida para o PERNR agora admitido.

Posteriormente, a maioria dos dados podem sempre ser corrigidos e/ou atualizados, recorrendo à transação PA30 – "Atualizar dados mestre HR" ou PA40 – "Medidas".

3.2. Admissão de Pessoas em massa

A transação ZHR_CARREGA_MEDIDAS – "Programa para carregar medidas" permite a admissão de pessoas em massa, no entanto, a validação no NIF não é possível ser feita da mesma forma, como descrito anteriormente.

O carregamento de medidas de admissão em massa através da transação ZHR_CARREGA_MEDIDAS deve ser antecedido de uma análise do utilizador para verificar se existe alguma pessoa com o mesmo NIF das pessoas que pretende admitir. Esta análise pode ser feita de múltiplas formas, sugerindo-se a utilização da transação PAAH – "Ad_Hoc_Query" para analisar os dados já presentes em sistema. Atendendo às limitações normais de acesso por utilizadores de cada entidade, esta análise está limitada ao universo da própria entidade. Caso pretendam uma análise a todo o universo da Defesa, o pedido deve ser apresentado através do Service Desk, indicando os NIF das pessoas a admitir.

Após a identificação do PERNR das pessoas já presentes em sistema com o mesmo NIF, este número pessoal deve ser inserido no campo 0_REF_PERNR – "Nº referência pessoal" do ficheiro Excel utilizado para carregamento de dados, pela transação ZHR_CARREGA_MEDIDAS. Desta forma, o sistema irá efetuar automaticamente a ligação entre PERNR, com o mesmo Número Único.

4. Outros assuntos relacionados com o *Concurrent Employment*

Uma vez que se trata de uma funcionalidade que possivelmente relaciona dados de PERNR de diversas entidades, conjugada com as limitações normais dos perfis de acesso, todos os assuntos ou situações que não estejam identificadas no presente guião, devem ser apresentadas através do Service Desk, para posterior análise.

Lisboa, 17 de outubro de 2022

O Diretor de Serviços dos Sistemas de Informação

Assinado por: **CARLOS MANUEL FERREIRA DE PASSOS**
Num. de Identificação: 06061003
Data: 2022.10.17 19:41:45+01'00'

CHAVE MÓVEL