OBRAZOVANJE I ŠKOLSTVO

OBRAZOVANJE

OBRAZOVANJE – sustavno i formalizirano prenošenje znanja, vještina i vrijednosti

- svrha obrazovanja je stvoriti okruženje u kojemu svi imaju jednake šanse

- **FORMALNO OBRAZOVANJE** dijelimo na osnovnoškolsko, srednjoškolsko i fakultetsko
  - formalno obrazovanje se pojavilo **zbog potreba upravljanja državom** *(prikupljanje poreza, organizaciju državnih poslova, knjigovodstvo...)*
  - Egipćani – među prvima uvode formalno obrazovanje (4. tis. pr. Kr.)
  - industrijska revolucija u 18. st – obrazovanje postaje javno dostupno – potreba za obrazovanom radnom snagom (specijalizirano znanja)

ELITNO I DEMOKRATSKO OBRAZOVANJE *(obrazovni sustavi)*

- **ELITNO** – obrazovanje nakon osnovnog je *„priprema za elitu"* (različite statusne grupe i klase)
  - *Europa i Japan (primjer s Engleskom i Njemačkom – sustav 11+)*
  - postoje **različiti tipovi srednjih škola**
    (u svrhu osposobljavanja za posao ili za daljnje školovanje)

- **DEMOKRATSKO** – obrazovanje **služi javnim potrebama** i predstavlja **opće dobro** koje treba biti **dostupno svima**
  - *SAD*
  - svi mladi završavaju **opću srednju školu** *(high school)* – poslije upis na visoke škole

TRI TIPA OBRAZOVANJA *(R. Collins)*

– s obzirom na različite zahtjeve za obrazovanjem (*idealni tipovi*):

ZA PRAKTIČNE VJEŠTINE

- odvija se **u procesu rada**, bez velike formalizacije obrazovanja
- **učenje** vještina **kroz praksu** *(učenje na samom poslu)*
- i danas (djelomično) prisutan oblik obrazovanja *(praktični dio u strukovnim školama)*
- nema svjedodžbi ili diploma

ZA PRIPADNOST STATUSNOJ GRUPI

- učenje za **prestiž** i **ugled** (aristokracija i bogati slojevi društva)
- elitno obrazovanje *(Ivy league sveučilišta, Oxford, Cambridge...)*
- učenje **programa koji nisu praktično primjenjivi** *(filozofija, klasična književnost, filologija...)*

POD KONTROLOM BIROKRACIJE

- obrazovanje **nadzire** i **organizira država**
- sustav javnog školstva – formalno obrazovanje
- **sadržaj segmentiran**, propisani uvjeti prelaska iz jednog u drugi stupanj, diplome...

SOCIOLOŠKE TEORIJE O OBRAZOVANJU

- tri sociološke perspektive o obrazovanju:
  - **funkcionalistička** *(**makro**sociološka)* → *obrazovanje pomaže održavanju društva*
  - **konfliktna** *(**makro**sociološka)* → *obrazovanje stvara i održava nejednakost u društvu*
  - **interakcionistička** *(**mikro**sociološka)* → *zanima ih interakcija u razredu*

- **makrosociološke** perspektive gledaju obrazovanje kao društvenu strukturu *(ulogu obrazovanja u društvu)*, dok **mikrosociološke** perspektive proučavaju interakciju licem u lice

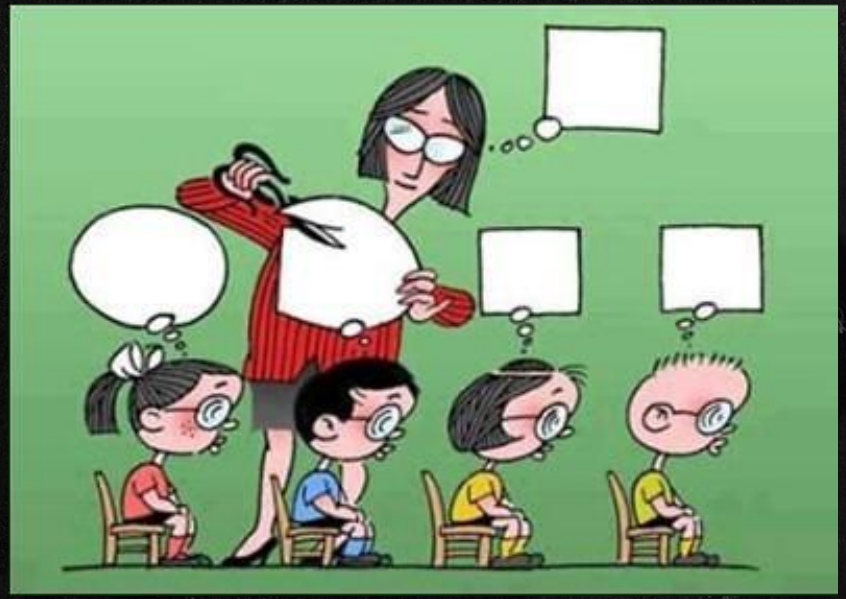

FUNKCIONALISTIČKA PERSPEKTIVA *E. Durkheim i T. Parsons*

- obrazovanje ima nekoliko funkcija važnih za društvo:
  - **socijalizacija** – učenje jednakosti i jednakom vrednovanju svih – najvažnija uloga
  - **selekcija** i **alokacija** – raspodjela najboljih/najsposobnijih za najvažnije uloge/poslove u društvu *(po meritokratskom načelu – bolji učenici/studenti dobivaju bolje poslove)*
  - **integracija** – jača društvo (društvenu solidarnost)

- **latentne** *(nenamjeravane)* funkcije škole:
  - institucije za čuvanje djece
  - „bračno tržište” (endogamija)
  - mjesto razvijanja socijalnih vještina
  - mjesto nastanka omladinskih subkultura
  - smanjenje stope nezaposlenosti i onemogućavanje konkurencije odraslima na tržištu rada

KONFLIKTNA PERSPEKTIVA

- obrazovanje u kapitalizmu pomaže u stvaranju nejednakosti
- dva stajališta: **Marxovo** i **Weberovo**

- **MARKSISTIČKI PRISTUP**
  - besplatno obrazovanje služi održavanju postojeće klasne podjele društva
  - školski program je sastavljen tako da **uči učenike poštivanju autoriteta i pravila**

- **VEBEROVSKI PRISTUP**
  - diplome kao instrument održavanja klasnih razlika među pojedincima
  - diplome kao statusni simboli, tj. sredstvo **društvenog prestiža**
  - **inflacija diploma** – visoko školstvo postaje dostupnije pa se javlja više ljudi s diplomama, a posljedica toga je manja vrijednost diplome

INTERAKCIONISTIČKA PERSPEKTIVA

- koncentrira se na **dnevne aktivnosti u školi**, tj. interakciju licem u lice među učenicima i nastavnicima te utjecaju razreda na svoje članove
- interakcionisti u obzir uzimaju **subjektivno značenje koje pojedinci pridaju svome djelovanju** *(npr. učenikovo učestalo izostajanje s nastave)* i **stvaranju predodžbe o sebi** *(koja se stvara u interakciji s drugima)*
- etiketiranje **učenika** i teorija o samoispunjavajućem proročanstvu

- nastavnici svrstavaju i vrednuju učenike na određen način i na osnovi toga se odnose prema učenicima, a sami učenici onda odgovaraju na takve postupke *(npr. loš učenik)*
- **posljedica etiketiranja**: učenik će s vremenom i sam prihvatiti tu etiketu i početi se zaista ponašati u skladu s njom *(potražit će društvo sebi sličnih, to jest drugih učenika sa sličnom etiketom)*

- **teorija o samoispunjavajućem proročanstvu** tvrdi da nastavnikovo tipiziranje učenika natprosječno inteligentnima ili „tupima", te predviđanje njihova školskog uspjeha ima tendenciju doista se ostvariti
- **nastavnik definira učenika** na određen način, kao „bistrog" ili „tupog", a onda se **prema njemu ponaša tako** da se to predviđanje (proročanstvo) doista i ostvari
- od bistroga će učenika tražiti više, a i učenik će o sebi početi razvijati bolje mišljenje, pa će se više truditi i postići bolji uspjeh

EKSPERIMENT *primjer s uspjehom učenika u školi – samoispunjavajuće proročanstvo*

eksperimentalna grupa

– „nadareni" učenici

kontrolna grupa

– ostali učenici

nezavisna varijabla

- očekivanja učitelja

zavisna varijabla

- uspjeh učenika

NEPISMENI I STANOVNIŠTVO PREMA ŠKOLSKOJ SPREMI

- **99,2%** st. pismeno *(oko 32 300 st. nepismeno) – 2011. godine*
- *99,45% pismenih po Svjetskoj banci (2025.)*
- **28%** odraslih ima **najnižu razinu pismenosti** (OECD)
- nepismeno uglavnom stanovništvo **starije od 50 godina**

Godina popisa	Ukupno (%)
1953.	16,3
1961.	12,9
1971.	9,0
1981.	5,6
1991.	3,0
2001.	1,8
2011.	0,8

***Udio nepismenih** osoba starih 10 i više godina prema spolu 1953.– 2011.*

Godina popisa	OŠ ili manje (%)	Srednja škola (%)	Viša ili visoka škola (%)
1961.	85,6	12,6	1,8
1971.	75,9	20,5	3,6
1981.	65,1	28,5	6,4
1991.	54,0	36,5	9,5
2001.	40,6	47,4	12,0
2011.	30,8	52,6	16,4
2021.	20,4	55,5	24,1

*Stanovništvo staro 15 i više godina **prema završenoj školi** 1961.– 2021.*

- **20,4%** osnovna škola ili manje
- najviše sa završenom srednjom školom **(55,5%)**
- udio visoko obrazovanih se povećava – **24,1%**

VISOKO ŠKOLSTVO iz hrvatske perspektive

izvor: DZS

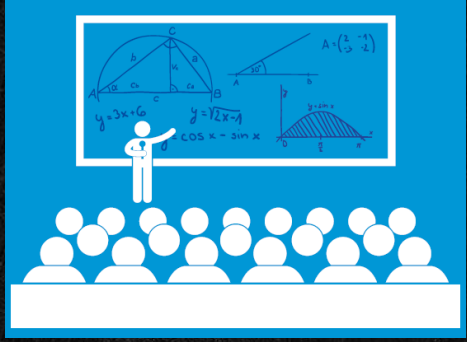

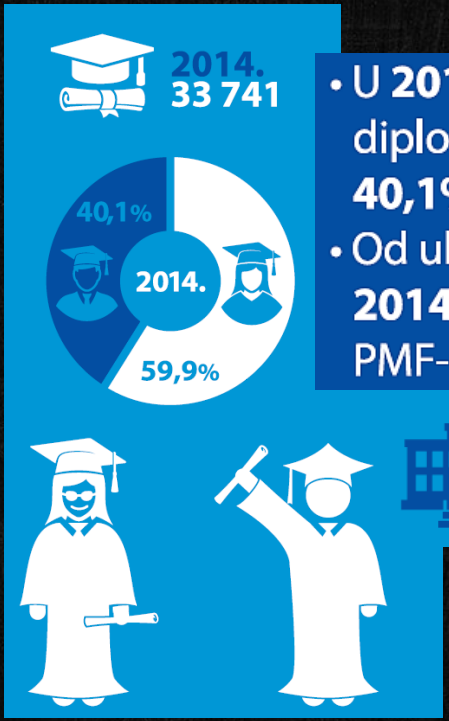

- U **2014.** na visokim učilištima RH diplomirao je **33 741** student (**59,9%** žena, **40,1%** muškaraca).
- Od ukupnog broja diplomiranih studenata **2014.** njih **916** (**2,7%**) diplomiralo je na PMF-u (**64,6%** žena, **35,4%** muškaraca).

- U akademskoj godini **2013./14.** na poslijediplomski specijalistički studij upisana su **924** studenta (**58,9%** žena, **41,1%** muškaraca).
- U **2013.** u RH radila je **1 781** knjižnica.

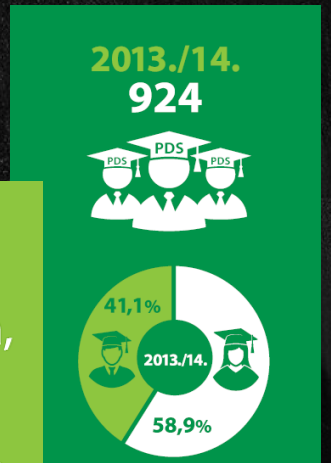
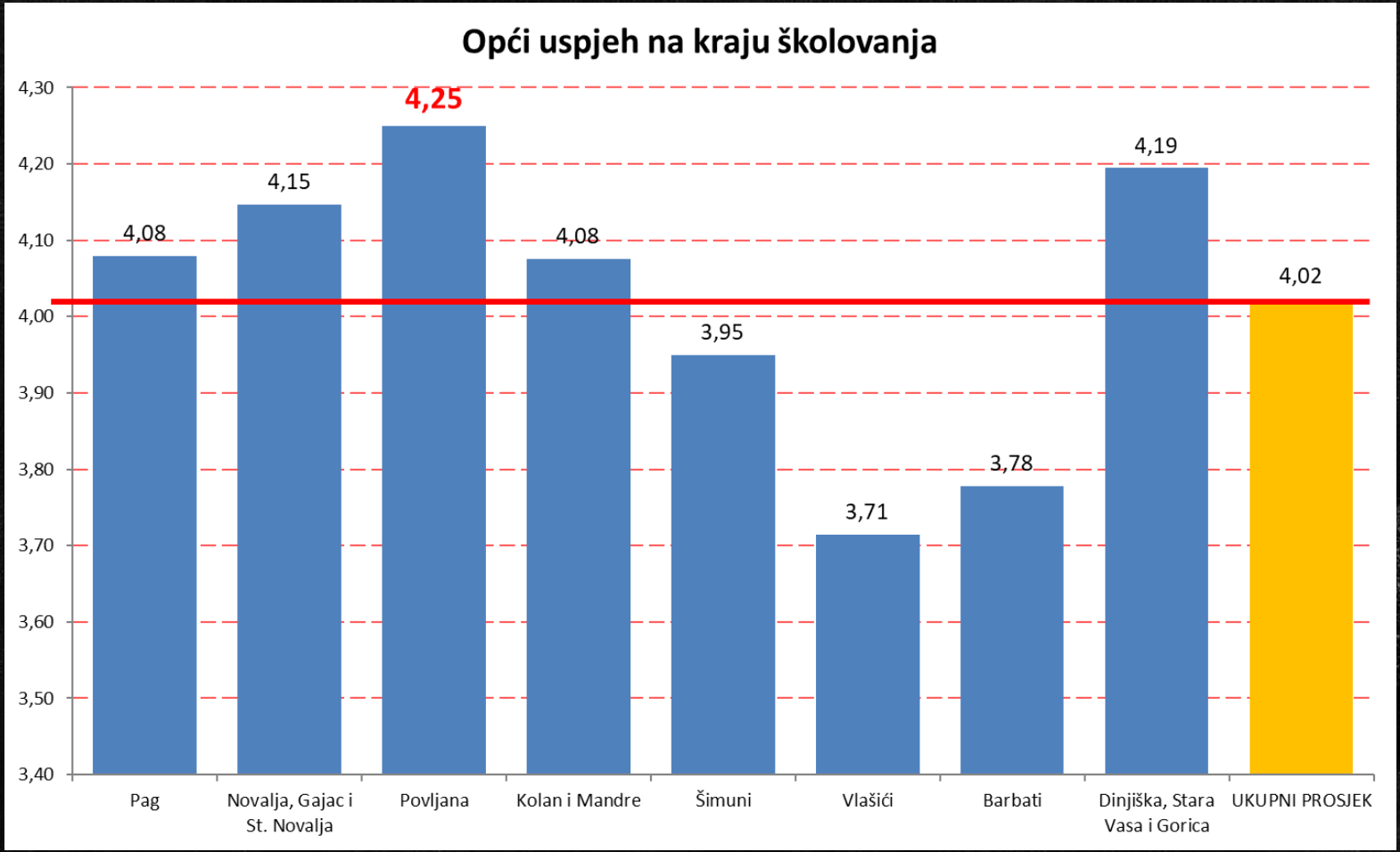
SŠ BARTULA KAŠIĆA – PAG