Liberté • Égalité • Fraternité
RÉPUBLIQUE FRANÇAISE

LE MINISTRE

Paris, le 6 juin 2019

Madame le Maire,

Le Ministère dont j'ai la charge souhaite renforcer fortement la présence des services publics dans les territoires et moderniser l'action publique.

Le maillage de la direction générale des Finances publiques (DGFiP) est l'un des plus denses des administrations d'État avec près de 3 600 points de contacts pour ses usagers, particuliers, entreprises et collectivités locales, en 2019. Cette présence importante traduit la diversité des missions qu'exerce la DGFiP et leur évolution, mais elle doit être repensée pour répondre davantage aux besoins actuels des usagers, des collectivités locales, notamment rurales, et permettre une amélioration des conditions de travail des agents.

La DGFiP a donc vu ses missions évoluer profondément depuis deux ans et continuera à se transformer avec des chantiers d'ampleur : prélèvement à la source, suppression de petites taxes, fin programmée de la taxe d'habitation, paiement en liquide externalisé vers d'autres réseaux, poursuite de la simplification de la déclaration en sont des exemples emblématiques.

Le réseau se transforme en permanence pour s'adapter aux évolutions démographiques et aux nouveaux modes de relations avec le public, notamment grâce aux nouvelles technologies, tout en cherchant à s'adapter le plus possible aux besoins.

Depuis 2012, près de 700 points de contact ont été fermés (environ 18%) et, jusqu'à présent, ces évolutions se décidaient annuellement, sans visibilité territoriale d'ensemble et sans que les élus, la population et les agents soient toujours bien informés en amont. Si des accueils dans d'autres lieux, mutualisés avec d'autres services publics étaient parfois prévus, ce n'était pas systématiquement le cas. J'ai souhaité arrêter cette mauvaise méthode.

Suite aux annonces du Président de la République et sous l'autorité du Premier ministre, j'ai souhaité engager une démarche fondamentalement différente privilégiant une réflexion globale, pluriannuelle, concertée et prenant en compte l'attente forte de nos concitoyens de bénéficier d'un service public plus proche d'eux mais aussi plus efficace.

Madame Pilar CHALEYSSIN
Président de l'association des Maires du Gard
11 Avenue Emile LEONARD
30250 AUBAIS

MINISTÈRE DE L'ACTION
ET DES COMPTES PUBLICS

139 rue de Bercy – 75572 Paris Cedex 12

Le Gouvernement souhaite en effet assurer une meilleure accessibilité des services publics à la population, notamment dans les territoires où le sentiment d'abandon de l'État se développe. Il souhaite aussi porter une attention toute particulière aux usagers qui sont peu familiers ou éloignés des outils numériques, sans renier la nécessaire modernisation des services publics.

Il s'agit de tirer parti des nouvelles organisations du travail comme des nouveaux usages – notamment les démarches en ligne, la dématérialisation, le travail à distance et le développement d'un traitement plus automatique de certaines tâches répétitives – pour s'organiser différemment : d'un côté, concentrer et dématérialiser les tâches non visibles par le public pour gagner en efficacité et en rapidité de traitement, permettant à l'État de réaliser des gains de productivité sans dégrader la qualité du service public (comme le traitement des factures et des mandats par exemple) ; et de l'autre apporter une offre de service nouvelle en augmentant très fortement les sites où un accueil physique de proximité sera assuré, notamment dans les maisons France services ou dans les mairies, si les maires le souhaitent. L'extension de l'accueil sur rendez-vous améliorera la réponse apportée aux questions des contribuables. L'objectif est d'augmenter le nombre d'accueils de proximité de 30 % d'ici 2022. C'est un effort sans précédent et qui rompt avec la disparition programmée des accueils de service public.

Enfin, cette évolution doit également permettre d'améliorer les prestations offertes en matière de gestion financière et comptable des collectivités locales et de conseil aux élus, notamment pour les collectivités les plus petites ou les plus fragiles. A cet effet, la DGFiP dédiera des cadres de haut niveau exclusivement affectés à cette mission et directement installés dans les territoires au plus près des élus et des collectivités.

C'est dans ce cadre, et en concertation avec le Préfet du département, que le Directeur départemental des finances publiques a élaboré une proposition de nouvelle organisation des services des finances publiques pour votre département. Conformément aux annonces du Président de la République, cette nouvelle organisation doit favoriser la proximité avec nos concitoyens, avec au moins une structure par canton et un accès aux services publics à moins de 30 minutes maximum. Par ailleurs, mon ministère entreprendra un vaste mouvement de déconcentration et installera en région, dans les territoires, des services installés actuellement dans les métropoles.

Dans votre département, cela se traduira par une présence de la DGFIP dans 25 communes, soit 5 de plus qu'actuellement, dont 1 de plus parmi les communes de moins de 3 500 habitants.

Cette proposition est une première hypothèse de travail ; elle constitue le point de départ pour une concertation très approfondie avec l'ensemble des parties prenantes et des élus et a vocation à évoluer. J'insiste : la concertation ne fait que commencer. Elle doit se dérouler avec vous jusqu'au mois d'octobre avec l'ensemble des élus, de leurs associations représentatives ainsi qu'avec les agents de la DGFiP et les services de l'État.

C'est pourquoi je vous propose d'engager cette concertation dès à présent avec le directeur départemental des finances publiques, le préfet et les élus et parlementaires de votre département pour me faire remonter vos remarques, vous qui connaissez mieux que personne votre territoire et votre population.

Pour ce faire, je vous adresse, comme tout premier élément, deux cartes, l'une qui présente le réseau actuel de la DGFiP dans le département, l'autre une projection de ce que pourrait être la nouvelle organisation des services à l'horizon 2022, sur la base des orientations qui précèdent.

Dans l'attente de vous rencontrer et sachant pouvoir compter sur votre implication dans cette démarche sans précédent, je vous prie de croire, Madame le Maire, à l'expression de ma considération distinguée.

Sincèrement

Gérald DARMANIN

Projet de Nouveau réseau de proximité des finances publiques du Gard

Présentation à l'attention des élus du département

1- Objectifs et modalités de construction du nouveau réseau

a- Le réseau actuel de la DGFiP n'est plus adapté à l'exercice de ses missions et doit offrir un meilleur service dans un cadre modernisé

Des missions en très forte évolution en raison des réformes et des progrès technologiques : réformes de l'impôt sur le revenu (forte croissance de la déclaration en ligne : en 2019 près de 70 % des déclarations ; prélèvement à la source depuis le 1/1/2019), suppression programmée de la taxe d'habitation (qui génère un grand nombre de contestations très lourdes en gestion) ; développement des échanges dématérialisés entre ordonnateurs et comptables, etc.

Des besoins des usagers et des collectivités mal couverts : accueil du public inégal selon les territoires (ruraux ou urbains) et les modes d'accès (physique, téléphone, mail) et demande soutenue de proximité et de liens humains ; les petites collectivités sont en attente d'expertise adaptée à leurs enjeux et d'accompagnement sur une multitude de sujets.

Le réseau n'est plus adapté : les tâches de gestion, qui peuvent se prêter à un regroupement sans impact pour les usagers, restent très éclatées sur un nombre important de structures qui n'ont plus la taille critique pour couvrir les missions (dans le Gard, 7 trésoreries ont 5 agents ou moins) ; l'accompagnement des usagers dans un contexte de fort développement des usages numériques ne permet pas d'en tirer tous les bénéfices, pourtant considérables.

b- Le projet vise à renforcer la présence des services publics dans les territoires en faisant évoluer notre organisation selon trois axes

- Poursuivre la dématérialisation et concentrer les tâches de gestion (« non visibles » pour l'usager) sur un plus petit nombre de structures de taille plus importante pour gagner en efficacité, en fiabilité et en rapidité (par exemple pour la gestion des mandats et la maîtrise des délais de paiement des fournisseurs).

- Augmenter le nombre de sites dans lesquels est organisé un accueil de proximité des particuliers, selon des modalités diversifiées et en utilisant au mieux les points de contacts mutualisés existants (MSAP, permanence en mairie) ou à venir (Maisons France Service annoncées par le PdR). L'objectif est d'augmenter le nombre d'accueils de proximité de 30 % d'ici 2022 de sorte que l'ensemble de la population ait accès au service public des finances publiques à moins de 30 mn de son domicile. Les modalités de présence physique ou à distance d'agents de la DGFIP seront adaptées aux besoins locaux et systématiquement concertées avec les décideurs locaux.

- Améliorer le service de conseil et d'expertise rendu aux collectivités, et notamment les plus petites d'entre elles, en implantant dans tous les territoires, à l'échelle de l'EPCI, un cadre de haut niveau (le « conseiller des collectivités »), chargé spécifiquement et exclusivement de cette mission. Il deviendra pour les communes et les autres collectivités le référent du réseau des finances publiques en matière de conseil et d'expertise sur tous les sujets (budgétaires, comptables, fiscaux, marchés publics, etc.) pour lequel il pourra être sollicité ou proposer lui-même un appui.

Dans le nouveau réseau de proximité, l'ensemble des missions actuelles, et notamment celles assurées dans les trésoreries (gestion du secteur public local, gestion fiscale, accueil, conseil et expertise), sont non seulement préservées mais bien renforcées, au prix d'une organisation différente.

En outre, l'objectif poursuivi sera de rééquilibrer les implantations de services importants des métropoles vers les villes moyennes et les territoires ruraux.

c- La méthode proposée est également très nouvelle

Dans chaque département un projet est proposé sur la base des principes précédents, donnant une perspective d'évolution globale (pour l'ensemble des services du département) sur les 3 années à venir (2020, 2021, 2022). Cette méthode permet de donner de la visibilité pluriannuelle et échappe aux inconvénients internes et externes d'annonces successives, annuelles et partielles (par exemple, la fermeture d'une trésorerie sans vision de la cohérence d'ensemble).

Ce projet est un point de départ : sa présentation (annonces du 6 juin) ouvre une période, qui se prolongera jusqu'en octobre 2019, de concertation approfondie avec les élus, les organisations syndicales, les cadres et les agents du réseau. Cette concertation sera à la fois un temps d'explication et de discussion sur l'ensemble du projet. Il est acquis que la concertation fera évoluer le projet sur des points significatifs et permettra de l'améliorer jusqu'à sa validation définitive puis sa mise en œuvre.

d- L'adaptation du réseau fera évoluer les métiers et ses conditions d'exercice pour nos agents tout en améliorant leurs conditions de travail

Les mobilités géographiques ou fonctionnelles qui résulteront de ces évolutions feront l'objet de garanties : dispositifs de compensation ou de garanties financières en cas de mobilité ; aucune mobilité « forcée » à l'extérieur du département ; priorités du choix d'affectation pour les agents devant quitter leur service actuel ; accompagnement individualisé offert à chacun. Pour les cadres (notamment les comptables), des opportunités nouvelles de carrière sont ouvertes, par exemple dans la nouvelle fonction de conseiller des collectivités ou comme chef ou adjoint de structures plus importantes que les implantations actuelles.

La dimension RH intègre également le développement de nouvelles formes de travail (télétravail, travail à distance, etc.) qui améliorera les conditions de vie au travail et permettra de préserver l'équilibre vie professionnelle-vie personnelle.

2- Le projet soumis à la concertation dans le Gard s'inscrit dans ces orientations et prend en compte la géographie du département, la répartition de la population et les besoins spécifiques des territoires plus isolés (cf. la carte du projet pour 2022 et le tableau joints)

Le projet présenté repose sur l'identification de trois zones relativement homogènes (mais de taille et de population très différentes) dessinées autour des trois villes principales du département : Nîmes-Camargue, Gard Rhodanien, Alès-Cévennes. Il vise à trouver le meilleur équilibre possible dans la répartition des services entre ces trois zones et à l'intérieur de chacune des zones :

- les structures DDFiP principales (services des impôts des particuliers et des entreprises - SIP et SIE ; services de gestion comptable ; autres services à vocation départementale) sont réparties entre les trois zones, le plus souvent dans les communes les plus importantes (Nîmes, Alès-St Privat, Bagnols-sur-Cèze).

- des communes moins peuplées ou plus isolées bénéficient aussi d'implantations importantes : Le Vigan (antenne des SIP et SIE d'Alès-St Privat), Uzès (siège du SIE de la zone Gard-Rhodanien), Beaucaire (service de gestion comptable de la zone Nîmes-Camargue), Vauvert (antenne du SIP de Nîmes) ;

- certains choix sont justifiés par le rééquilibrage des services en dehors du chef-lieu du département : service de gestion spécialisé « hôpital-EHPAD » implantée à Alès, service de gestion comptable à Beaucaire pour le sud-est du département.

- en dehors des sites principaux, des accueils de proximité (MSAP, France service ou permanence en mairie) sont implantés dans 16 communes différentes (6 pour Nîmes-Camargue, 5 pour le Gard Rhodanien, 5 pour Alès-Cévennes).

- des conseillers territoriaux, implantés au siège de chacun des 14 EPCI et couvrant l'ensemble des communes qui lui sont rattachées, auront pour mission de répondre aux attentes des collectivités en matière d'expertise et de conseil.

Par ailleurs, le projet est construit dans une logique de cohérence et de progressivité pluriannuelle : l'année 2020 serait essentiellement consacrée au transfert de la mission « recouvrement de l'impôt » des trésoreries vers les SIP, à structures quasiment inchangées. Les modifications portant sur les structures, et leurs incidences visibles pour les usagers et les agents, seront étalées, dans la proposition initiale, sur 2021 et 2022.

En résumé, dans le projet présenté à la concertation :

- le nombre de communes du Gard dans lesquelles la DGFIP organise un accueil est porté de 20 à 25 (+ 25%) ;

- sur les 23 cantons du département, 19 sont couverts par un accueil, les 4 autres étant proches d'un grand centre urbain et des services qui y sont implantés (Alès 3, Nîmes 2, Nîmes 3, Nîmes 4).

Une fois encore, ces différents éléments du projet sont soumis à la concertation et les choix définitifs pourront faire évoluer le nombre et la localisation des implantations, ainsi que le calendrier des évolutions, en conservant l'objectif d'un équilibre global dans le respect des principes généraux d'organisation.

DDFiP du Gard - Organisation actuelle du réseau en 2019

Zone	Commune	Représentation carte	Structure
Nîmes-Camargue	Aigues-Mortes	●	Trésorerie mixte
	Beaucaire	●	Trésorerie mixte
	Nîmes	🏛	Direction
		●	Trésorerie spécialisée Nîmes agglomération
		●	Trésorerie spécialisée Nîmes CHU
		●	Trésorerie spécialisée Paierie départementale
		●	Trésorerie Amendes
		▲	3 SIP
		▲	3 SIE
		▲	3 SPF
		▲	PRS
		▲	CDIF
		◆	2 BDV
		◆	PCE
		◆	PCRP
		◆	BCR
	Saint-Chaptes	●	Trésorerie mixte
	Saint-Gilles	●	Trésorerie mixte
	Sommières	●	Trésorerie mixte
	Vauvert	●	Trésorerie mixte
Alès-Cévennes	Anduze	●	Trésorerie mixte
	La Grand Combe	●	Trésorerie mixte
	Le Vigan	●	Trésorerie spécialisée
		▲	SIP-SIE
	Quissac	●	Trésorerie mixte
	Saint-Ambroix	●	Trésorerie mixte
	Saint-Privat des Vieux	●	Trésorerie spécialisée
		▲	SIP
		▲	SIE
		▲	Antenne PTGC
		◆	Antenne PCE
	Saint-Hippolyte du Fort	●	Trésorerie mixte
Gard-Rhodanien	Aramon	●	Trésorerie mixte
	Bagnols-sur-Cèze	●	Trésorerie spécialisée
		▲	SIP
		▲	SIE
		◆	Antenne PCRP
	Pont Saint Esprit	●	Trésorerie mixte
	Remoulins	●	Trésorerie mixte
	Uzès	●	Trésorerie spécialisée
		▲	SIP-SIE
	Villeneuve-lès-Avignon	●	Trésorerie mixte

Légende :

BCR	Brigade de contrôle et de recherche
BDV	Brigade départementale de vérification
CDIF	Centre des impôts foncier
PCE	Pôle de contrôle et d'expertise
PCRP	Pôle de contrôle des revenus et du patrimoine
PRS	Pôle de recouvrement spécialisé
SIP	Service des impôts des particuliers
SIE	Service des impôts des entreprises
SPFE	Service de publicité foncière et de l'enregistrement

Gard (30) – Services de la DGFiP en 2019
20 communes avec accueil de proximité DGFiP

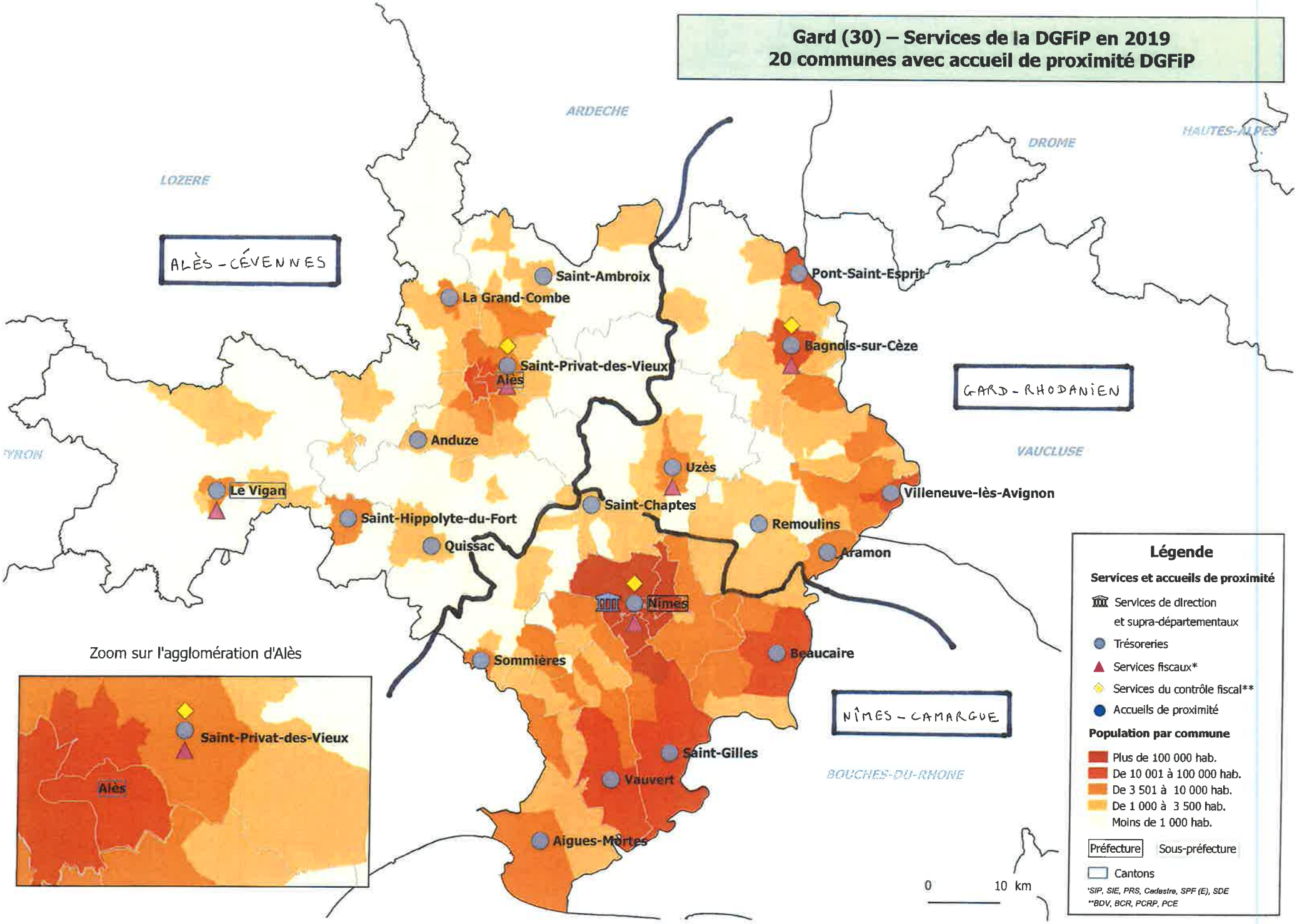

Gard (30) – Hypothèse d'organisation des services de la DGFiP
25 communes avec accueil de proximité DGFiP (+5 / 2019)

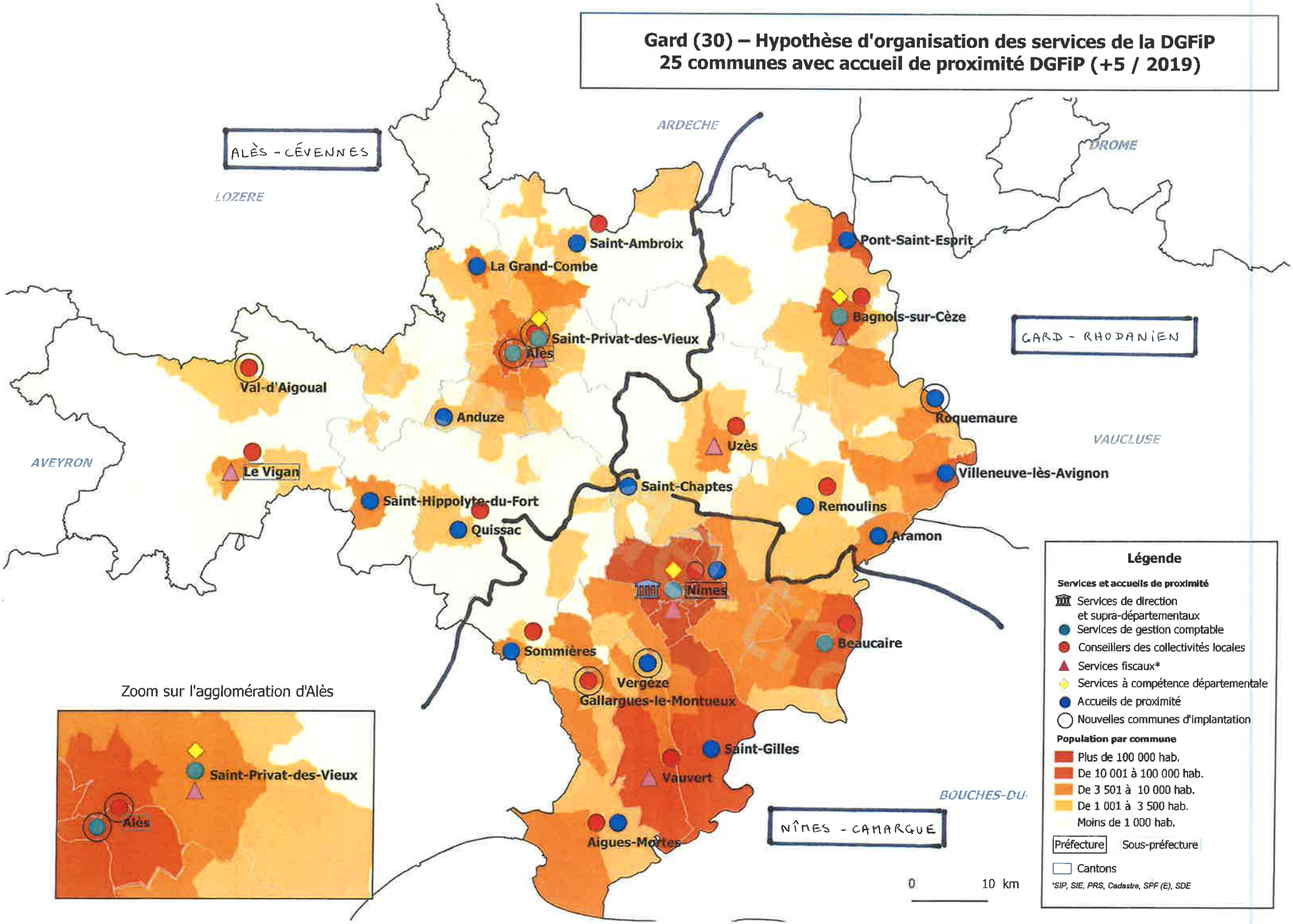

DDFiP du Gard - Projet de nouvelle organisation du réseau pour 2022 soumis à concertation

Implantation des structures par commune

Zone	Commune	Représentation carte	Structure
Nîmes-Camargue	Aigues-Mortes	●	MSAP
		●	Conseiller aux Collectivités Locales
	Beaucaire	●	Service de Gestion Comptable (SGC)
		●	Conseiller aux Collectivités Locales
	Gallargues-le-Montueux *	●	Conseiller aux Collectivités Locales
	Nîmes	🏛	Direction
		●	Conseiller aux Collectivités Locales
		●	MSAP
		●	SGC (ex-paierie départementale)
		▲	SIP
		▲	SIE
		▲	SPFE
		▲	PRS
		▲	CDIF
		◆	BDV
		◆	PCE
		◆	PCRP
		◆	Trésorerie Amendes
		◆	BCR
	Saint-Chaptes	●	Permanence mairie
	Saint-Gilles	●	Permanence mairie
	Sommières	●	Conseiller aux Collectivités Locales
		●	MSAP
	Vauvert	●	Conseiller aux Collectivités Locales
		▲	Antenne SIP
	Vergèze *	●	MSAP
Alès-Cévennes	Alès *	●	Conseiller aux Collectivités Locales
		●	SGC (hospitalier et ESMS)
	Anduze	●	MSAP
	La Grand Combe	●	Permanence mairie
	Le Vigan	●	Conseiller aux Collectivités Locales
		▲	Antenne SIP-SIE
	Quissac	●	Conseiller aux Collectivités Locales
		●	Permanence mairie
	Saint-Ambroix	●	Conseiller aux Collectivités Locales
		●	Permanence mairie
	Saint-Privat des Vieux	●	Service de Gestion Comptable (SGC)
		▲	SIP
		▲	SIE
		◆	Antenne PCE
		◆	BDV
	Saint-Hippolyte du Fort	●	MSAP
	Val d'Aigoual *	●	Conseiller aux Collectivités Locales
Gard-Rhodanien	Aramon	●	Permanence mairie
	Bagnols-sur-Cèze	●	Conseiller aux Collectivités Locales
		●	Service de Gestion Comptable (SGC)
		▲	SIP
		◆	Antenne PCRP
	Pont Saint Esprit	●	Permanence mairie
	Remoulins	●	Conseiller aux Collectivités Locales
		●	MSAP
	Roquemaure *	●	MSAP
	Uzès	●	Conseiller aux Collectivités Locales
		▲	SIE
	Villeneuve-lès-Avignon	●	MSAP

(*) : Nouvelle commune d'implantation

NB : par hypothèse, en situation cible, le CHU et la trésorerie de Nîmes agglomération (pour ce qui concerne la ville de Nîmes et Nîmes métropole) passent en agences comptables

Légende :

BCR	Brigade de contrôle et de recherche
BDV	Brigade départementale de vérification
CDIF	Centre des impôts foncier
MSAP	Maison des services au public
PCE	Pôle de contrôle et d'expertise
PCRP	Pôle de contrôle des revenus et du patrimoine
PRS	Pôle de recouvrement spécialisé
SGC	Service de gestion comptable
SIP	Service des impôts des particuliers
SIE	Service des impôts des entreprises
SPFE	Service de publicité foncière et de l'enregistrement