기호 四 기사 연

파벌정치 몰아내고 병든황소 갈아치자!

나의主張

一、擧國內閣을 組織한다.
二、越南戰은 完全勝利할때까지 積極協力한다.
三、自由中國과의 關係를 緊密히 한다.
四、中小企業의 育成을 强化하고 農漁民으로 하여금 收支맞는 生活을 하게 한다.
五、公務員으로 하여금 正直한 生活을 할수있도록 한다.
六、社會保障制度를 徹底히 實施한다.
七、人口增加와 食糧需給 關係를 圓滑하게 한다.

經歷

◎京城公立高等普通學校卒 (京畿高等學校)
◎日本岡山第六高等學校獨法科卒
◎東京帝國大學法學部獨法科卒
◎在東京朝鮮留學生學友會會長
◎東大大學院政治學科助手(被任)
◎獨逸伯林大學法科에 있어서 政治法律等을 硏究하고 英國倫敦經由還國
◎朝鮮日報社特派員으로 莫斯科에 出張하여 蘇聯事情視察後還國
◎新幹會組織
◎普成專門學校講師
◎東亞日報編輯局長時代第三次共產黨(ML黨) 事件에 關聯하여 七年間在獄
◎東亞日報主筆就任
◎孫基禎日章旗抹殺事件에 關聯하여 同社辭任 解放까지 京元線全谷驛에서 海東農場管理
◎解放直後古下宋鎭禹先生等과 相謀하여 國民大會準備會를 設立
◎民主議院議員被任 韓民黨常務執行委員 (勞農部長、宣傳部長)
◎『獨立路線』著述
◎國會議員、憲法起草委員
◎民主國民黨常任黨務委員
◎法務部長官就任
◎對日講和條約草案審査委員
◎東京大學同窓會會長
◎第三、四、五代民議院議員
◎東亞日報社取締役
◎民主黨 最高委員
◎金海金氏、許氏中央宗親會長
◎建國功勞章受領
◎自由民主黨代表最高委員
◎第六代國會議員當選
◎自由中國訪問、日本訪問
◎民衆黨顧問
◎越南國訪問 日本視察
◎民衆黨總裁

민중당

여러분의 명랑한 생활과 보다 편리한 살림을 위해 공화당은 황소처럼 힘차게 일하겠읍니다.
우리들과 그리고 귀여운 아들딸들이 좀더 잘살 수 있는 나라를 만들기 위해 여러분과 함께 땀흘려 일하겠읍니다.

6번

박정희

민주공화당

太陽같은이밝히자어두운이江山을

保守로망친政治

革新으로살려보자

기호 1111

서민호

略歷

一、普成高等普通学校卒業
一、日本早稻田大学政経学科修了
一、美국오하이오州웨슬리안大学政治歴史科卒業(BA授得)
一、美국뉴욕州콜럼비야大学院政治社会学部卒業(MA学位授得)
一、三一運動時「半島木鐸」紙事件으로서으로刑務所에投獄(八伯月)
一、朝鮮語学会事件으로感興刑務所에投獄(一年)
一、私立筏橋松明学校々長(校主)
一、全羅南道知事
一、朝鮮電業株式会社々長
一、第二代国会議員에当選(内務分科委員会委員長)
一、李政権下에서反独裁闘争으로投獄(八年二伯月)(四·一九革命으로出獄)
一、第十五次UN総会韓国代表
一、第五代民議員当選(民議院副議長)
一、第六代国会議員当選
一、韓日屈辱外交反対闘争委員会副議長
一、民衆党最高委員
一、韓日協定批准反対로国会議員辞職
一、大衆党代表最高委員
一、大統領候補指名

選擧公約

一、民主社會主義의政治実現

가、権力과富의不均衡을招来한憲法을改正하여眞正한民主主義政治具現과收奪할수없는制度의確立
나、政党法및選挙関係法을改廃하여참다운国民의代表로保守、革新両党의議会制度確立

二、祖國統一의早速한成就

가、統一은民族自彊精神에立脚한民主的独立、平和的方法、自由保障의三原則으로達成
나、統一問題의研究및論議의完全自由保障
다、統韓部를設置하여統一을主体的으로対備하고積極的인国際活動의展開
라、統一의促進을為한合法的인方法으로体育人、言論人、文化人、宗教人交流및国際機構를通한親戚間의面会書信韓旋

三、経済의合理的成長을為한体制의改革

가、計劃経済와自由競争의混合으로私有財産을尊重하며서公共福利에適合한最少限의統制経済実施
나、農漁民安定과所得增加를為한市場政策및均衡있는物価政策의樹立
다、肥料価格은農産物価格과均衡되도록一般会計에서報償

四、幸福한社會建設

가、労動法、社会法을集大成하여福祉社会의기틀을準備하고社会保障을制度的으로確立

五、教育文化의均等한発展

가、所得에따른全面的教育税의実施로教育費의国庫負担을增大시켜実質的인教育의均等化

六、国防外交의強化

가、精兵主義및軍装備現代化와并行하여職業軍人制拡大
나、違憲的인며국防力을弱化시킨泯越國軍의撤収
다、責國的韓日協定은再調整하고両民族間의和解로서互惠的인國交正常化推進

대중당

기호 7번

오뭇 在야 沭

통한당 統韓党 旧 秋風会

서민대중 통한당 이뭉치자 이러섰다!

배고 죽기파 전에 못살겠다 살길찾자!

學歷 및 經歷

一、京畿道安城郡陽城公立普通學校四年中退
二、初代副統領 秘書官
三、西北新聞社 理事長
四、建設新聞社 々長
五、大三五當時從軍學徒隊後援會長
六、大韓農民會常任最高委員
七、國際農業生産者聯盟會長顧問
八、第三、四代民議員
九、自由友邦視察
一〇、秋風會長
一一、第五代大統領立候補
一二、統韓黨代表最高委員

綱領

一、明朗하고 幸福한 家庭을 이루게 하자
一、누구나 다 일할수 있는 社會를 만들자
一、創意로서 自立經濟体制를 確立하자

宣言文

우리는 남이 우리를 爲해서 일해 주기만 바라지 말고 아첨고 목마른 사람끼리 뜻을 뭉으고 힘을 합쳐서 우리의 갈길을 찾고 幸福된 家庭과 明朗한 社會와 富裕한 民主國家를 建設하는데 온갖 精誠과 努力을 다 할 것을 萬天下에 宣言한다

나의 信念

나는 우리나라 典型的인 農民에 태여나 小學校에도 제대로 못다녔다. 일찍이 父母가 나에게 童童한 教訓을 주었던 것이니 「너가 成長하면 朝夕으로 나를 주이라도 제대로 먹을수 있는 生活安定을 이루라」고 하였다. 나와같은 不幸한 사람들이 예나 오늘이나 國民의 大部分이고 보수 이瞬間에도 政治、經濟、社會面에서 悲慘이 짓밟히고 弱者로서의 希望없는 生을 營爲하고 있는 現實이니 나는 일찍이 몸소 이 쓰라림을 体得하고 가슴깊이 銘刻한바 있어 政治에 뜻을 두게 되었다.

내 地方의 賢明한 有權者들의 아낌없는 支援으로 二次(三代、四代)나 國會議員에 當選되었으나 偽善과 不條理에 가득찬 이 나라 政治現實은 나의 意志와 理念을 具顯키 어려움을 切感하였다. 庶民大衆을 愚弄外面하고 自激利益을 爲하여 手段과 方法을 가리지 않는 反民主的인 特權層의 集団인 似而非政黨과 政治人에게 더이상 우리의 運命을 맡길수 없음을 痛感하였다 오직 庶民大衆은 共同運命体임을 自覺하고 스스로의 運命은 스스로 結合된 힘으로서만이 開拓할수 있다고 確信하는바 故로 半 羊의 識實한 牧者가 되고저 生死苦樂을 같이할수 있는 同志들과 함께 나의 조그마한 모든 私財를 털어 秋風會로부터 名実相符한 庶民을 爲한 政黨、統韓黨을 發足함에 이르렀다. 한편 軍政통안의 無風地帶에서 二元制組織에 依한 現與黨과 政府는 実質的인 軍政延長으로서 그類例없는 獨善과 腐敗無能은 時刻을 不許한바 있어 이번機會에 期必코 平和的인 政權交替를 이루하고저 그 동안 野黨陣営의 純粹한 統合을 衷心으로 推進하여 왔고 한편 野黨大統領候補의 單一化를 爲하여 먼저 그들의 派(同系四名로 候補者)의 団合을 極力促求하여 왔음은 既히 周知의 事実인바 그들은 秋毫의 反省도 없이 도리혀 重傷謀略을 일삼고 있으니 그 假面을 벗겨 본 心境은 어찌나 하나뿐이리요!

特히 然過한 수없는 現実은 經濟協力이란 美名下에 不知不識間에 日本經濟에 隷屬되여 가는것을 否認할수 있으랴? 韓日協定의 內容이 請求権使用의 制限과 漁業権의 抛棄等 実로 賣國的인 毒素가 있으므로 民族的 受難의 不幸의 前轍을 또다시 밟지않기 爲하여 過去에 나는 黨의 運命을 걸고 決死反對하였었다. 就中 韓日協定이 當時與黨(共和、民衆)의 野合으로 國會의 批准이 일구되질듯하자 우리黨(當時秋風會)의 統計部長이었든 許埴烈士는 義憤을 不禁하여 國民과 黨代表에게 呼訴文을 남기고 國會議事堂앞에서 焚身自殺하事実을 想起할때 상가 葬堂앞에 머리수일 따름이라. 또한 전 青年部長 具滋錫 農漁部長 沈鳳支 法外部長 朴贊政 同志等은 割腹과 血書로서 賣國外交에 抗拒하였으나 이 거룩한 精神과 義擧야말로 民族精氣의 精華이니 나는 執權하면

첫째, 施政萬般에 걸쳐 庶民을 爲한 政治를 果敢히 斷行하여 于先 庶民大衆의 政治的 經濟的 또한 社會的 地位向上을 急速히 圖謀하고 幸福한 家庭과 明朗한 社會를 이룩하겠다.

둘째, 韓日國交로 因한 經濟的 植民地化를 徹頭徹尾 未然防止하기 爲하여 協定內容의 全面改廢를 斷行하겠다.

셋째, 國家發展의 癌的 要素인 不正腐敗와 社會惡의 根本的 原因을 徹底히 糾明하여 泛新馬護의 決心으로 恒久的 對策을 樹立하겠다.

넷째, 온 國民으로 하여금 適材適所에 따라 生業에 從事케하고 널리 人材를 拔擢하여 擧國的인 內閣을 構成하겠다.

기호 1

윤보선

대통령후보

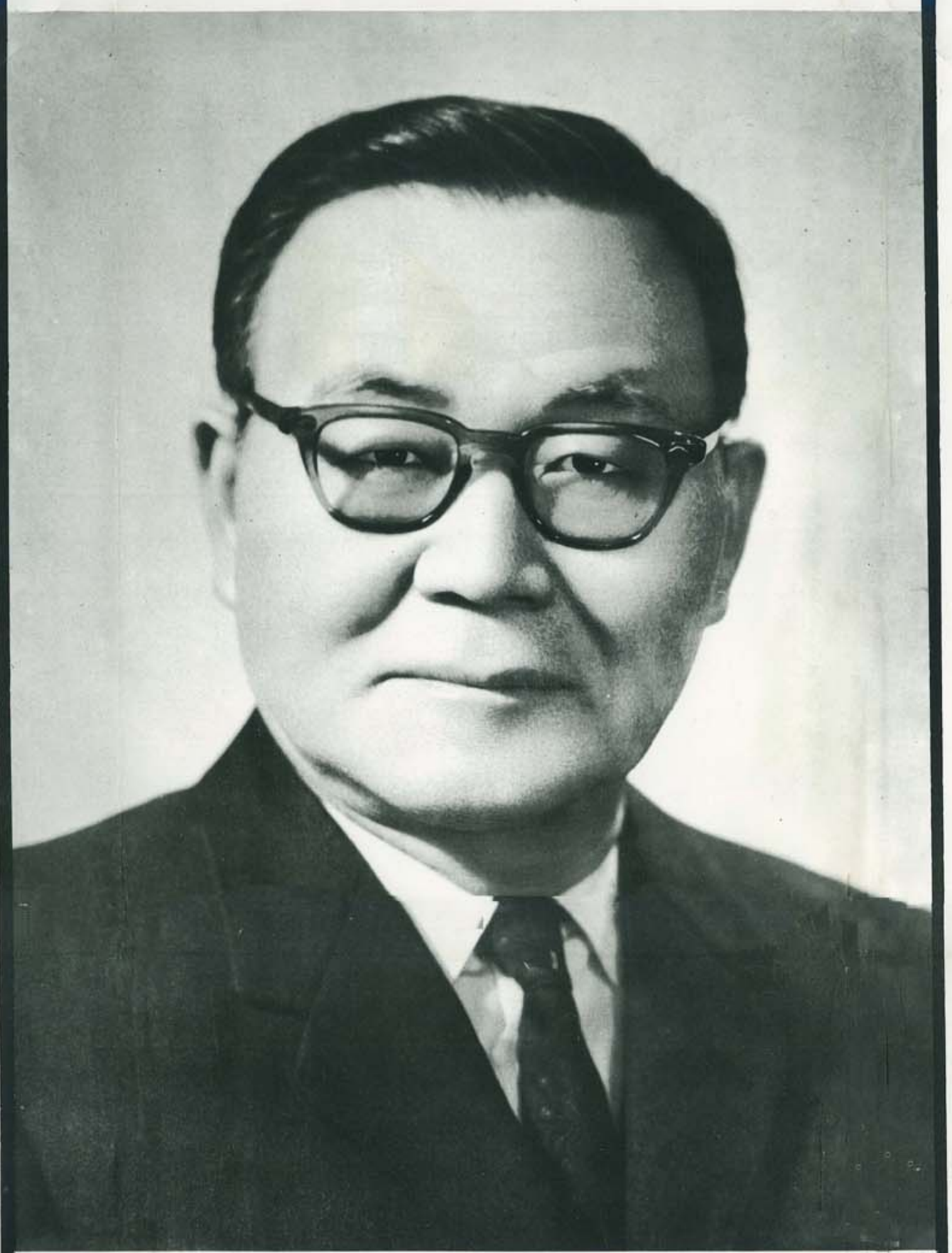

빈익빈 貧益貧이 近代化냐

썩은 政治 뿌리뽑자!!

經歷

一、英國「에딘바라」大學卒業(MA學位)
一、大韓民國臨時政府(上海時代)議政院議員
一、民衆日報 社長
一、서울特別市長
一、商工部長官
一、大韓赤十字社總裁
一、第三、四、五、六代國會議員
一、第四代大統領
一、民政黨代表最高委員
一、對日屈辱外交反對鬪爭委員會議長
一、新韓黨總裁
一、新民黨大統領候補

우리黨의七大公約

一、민주주의 의 뿌리를 심는신민당
一、정보정치와 독재부패를 몰아내는신민당
一、농어민과 중소기업을 살리는신민당
一、서민생활을 보장하고 세금을내리는신민당
一、서로믿고 웃는 사회를 이룩하는신민당
一、국토방위와 자주외교를 실천하는신민당
一、민족적인 통일대책에 주력하는신민당

신 민 당

기호 1번

이세진 선생 (李世鎭)

정正의義로 바로잡아 잘 살아 보자!

정正의義당党

獨立(독립)爲(위)해 統一(통일)에 最前線(전진)을 政黨(정당)은 한다

기호 二

略歷

一、日本早稲田大學政經學部 卒業
一、抗日鬪爭 二年間投獄
一、大韓民國 初代社會部 長官
一、初代、二、三、五、六代 國會議員
一、大韓獨促 青年總聯盟 委員長
一、協同組合運動社 委員長
一、大韓勞總 委員長

【우리黨의 統一路線】

民族主義理念으로 民族思想統一하고 協同經濟体制로서 萬民共生이룩하여 北韓同胞呼應토록 民族統一 主眼点을 南韓에다 設定한다. 協同經濟体制는 農漁業 工業 各經濟部面을 協同組織化하여 自律的으로 그 福利를 守護伸張케하고 이 協同体制들로 總聯合体를 構成하여 國民經濟의 均衡을 가져오게하면서 政府는 그 計劃을 이 機構를 通하여 民主的으로 實現케 하자는 것이다.

一、農漁民 協同組合 運營을 民主化하고 政府의 大幅融資와 二重價格等으로 그들의 福利를 徹底히 擁護한다.
二、勞動組合運動의 自律化와 아울러 모든 社會保障制의 實施, 企業參與, 株式分配, 利益配当等 利益均霑原則을 徹底히 實施 함으로써 勞資協同을 緊密히 한다.
三、中小企業体를 系列的으로 協同組織化하여 그들의 福利를 固結의 힘으로 增進케 하고 政府는 減稅, 大幅融資等 모든 方法으로 이를 保護育成한다.
四、免稅点을 大幅높이고 累進稅를 徹底히 實施한다.

一·一

一、大韓青年団 最高委員
一、國際自由勞動組合 聯盟 理事
一、國際自由勞聯 亞洲大會 副議長
一、民权守護國民總聯盟 指導委員
一、勞農黨 委員長
一、民政黨 最高委員
一、韓國獨立黨 最高委員

錢鎭漢(전진한)

韓國獨立黨

기호 3

평민당 대중당

김대중

학력 : 목포상업학교 졸업
경희대학교 산업경영대학원 수료
미 에모리대학 명예법학박사

경력 : 71년 대통령후보
87년 노벨평화상 추천
현재 평화민주당 총재

김대중

평화민주당

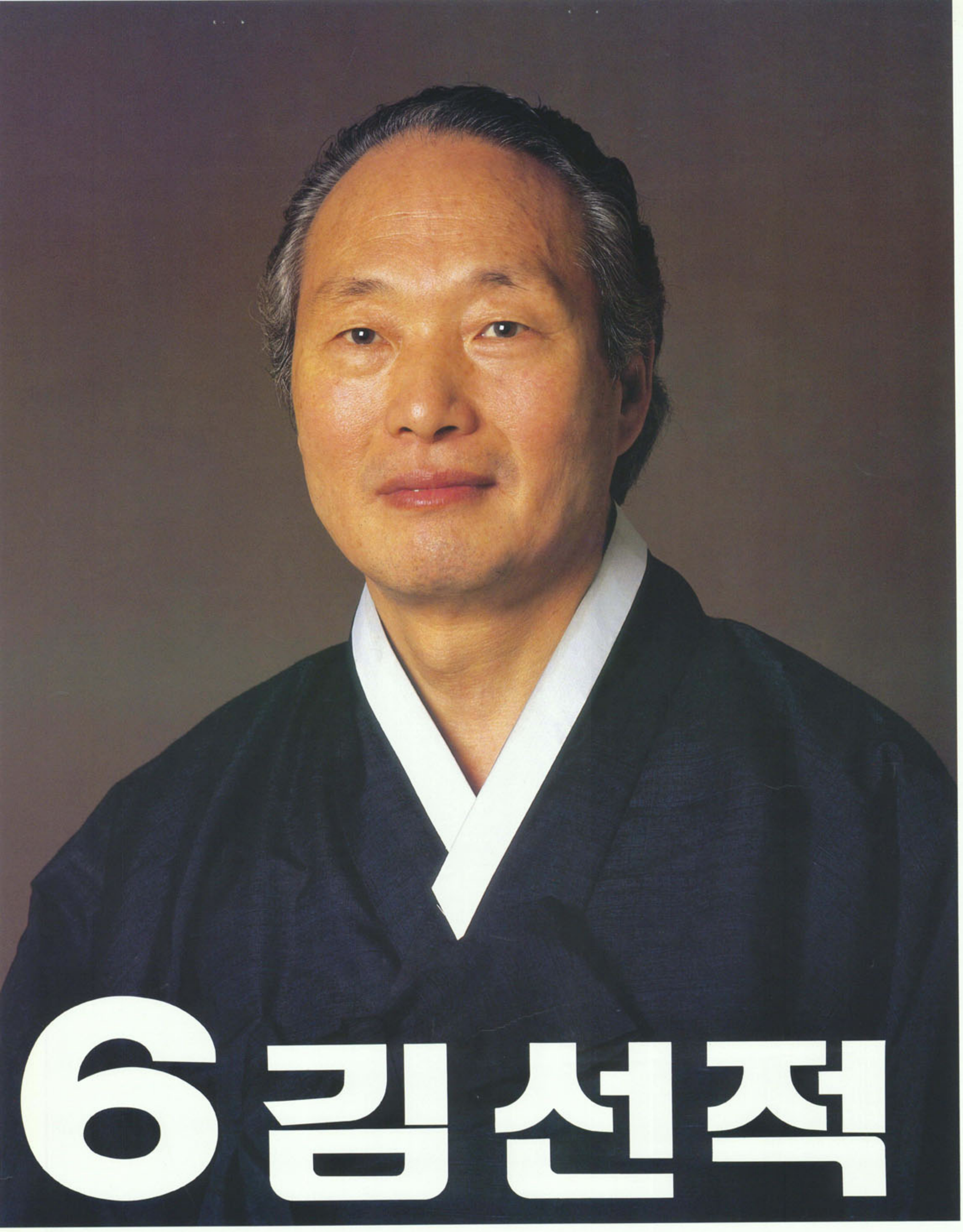

韓·中·日의 中立化로
남북통일 세계평화!

6김선적

일체민주로 주체민족 이루자!

학력 및 경력

1926 충북 중원 출신(61세)
1947 배재중학 졸업
1950 연세대학교 문리대 철학과 졸업
1981 켈리포니아대학 조직역학 연수과정이수
1943 대한민국 임시정부 소속 독립운동
1965 한국 7대종단연합회 집행위원장
1970 3.1 국민회의 사무총장
1981 민족성업추진본부 추진위원장
1987 일체민주당 총재

일체민주당

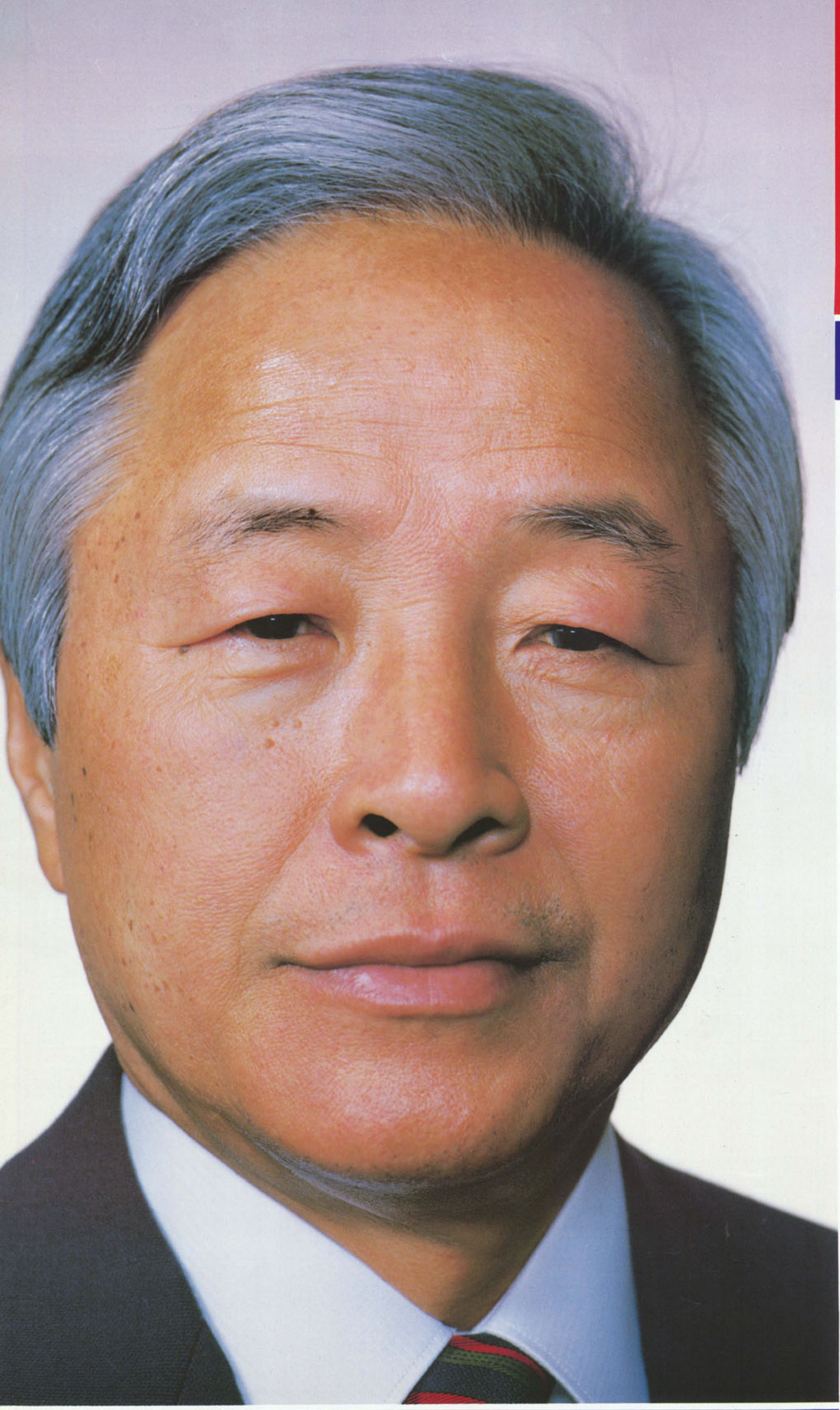

2

통일민주당

김

영

삼

친근한 대통령 정직한 정부

군정종식

기호 4번

김종필

약력

- 서울대학교 사범대학
- 육군 예비역 준장
- 6,7,8,9,10대 국회의원
- 명예박사학위(6개)
- 민주공화당 의장
- 국무총리
- 민주공화당 총재
- 신민주공화당 총재

신민주공화당

이제는
안정입니다
기1호
노태우
민주정의당

기호 8

백기완

가자! 백기완과 함께 민중의 시대로

민중을 주축으로 민주세력을 대연대시켜 군정을 끝장낸다

■약력■
- 1932년 황해도 태생
- 8·15 직후 김구선생에게 민족애의 영향을 받고 가정사정으로 독학함
- 1954년 농민운동 빈민운동 나무심기운동 10년간 전개
- 1964년 한일회담 반대투쟁전개
- 1969년 3선개헌 반대투쟁참여
- 1973년 유신치하에서 최초로 장준하선생과 함께 유신철폐〈개헌청원 100만인 서명운동〉 주도
- 1974년 긴급조치 1호 12년형 받음
- 1979년 명동YWCA사건 관련으로 보안사(사령관 전두환)에 연행, 이때의 죽음 직전까지 간 고문의 후유증으로 현재까지 고통받고 있음
- 1986년 민통련 부의장, 부천서 성고문 규탄집회와 관련 수배중 구속
- 1987년 1월 고문후유증으로 병보석
- 현재 통일문제연구소 소장

■저서■
시집 「젊은날」「이제 때는 왔다」
평론집 「항일민족론」「통일이냐, 반통일이냐」
「자주고름 입에 물고 옥색치마 휘날리며」
「백범어록」「거듭깨어나서」

정 치

1. 광주학살사건을 민족의 양심에 따라 심판하고 그 뜻을 국정에 실현한다.
2. 고문폭압적 안기부, 보안사, 치안본부 대공분실, 전투경찰을 해체하고 기강을 민족적으로 바로잡는다.
3. 냉전논리를 극복하고 학문, 언론, 출판, 집회, 결사 및 사상의 자유를 보장한다.

경 제

4. 외래독점자본에의 예속과 매판자본 위주의 경제 부패를 청산, 자립적 민중경제로 전환한다.
5. 노동자에게 8시간 노동제·최저생계비, 파업권, 노동조합의 정치활동 자유를 완전 보장한다.
6. 토지를 농민에게!
농가부채를 전면 탕감, 농산물 수입금지, 적정생산비 보장으로 농사꾼이 잘 살 수 있는 세상을 만든다.
7. 도시의 가난한 사람, 영세장사하는 사람, 수입 없는 사람들의 생계, 주택, 교육, 의료문제를 국가적 차원에서 해결한다.
8. 착하고 어진 이, 양심 있는 이, 능력 있는 이, 일하는 사람이 통하는 세상을 만든다.

문화·교육

9. 친일·친미 사대주의를 극복하고 민족정기를 바로 세운다.
10. 외래 상업주의 문화를 청산하고 이 땅을 참된 민족문화의 터전으로 만든다.
11. 입시교육, 기능교육의 못된 점을 고치고 민족통일 지향의 교육문화를 세운다.

통 일

12. 정치·경제·사회·문화·군사에서 모든 분단적인 요소를 극복하고, 민중이 주도하는 반외세 해방통일을 지향한다.
13. 주한미군, 핵무기 철수문제는 민중의 자유로운 논의를 거쳐 결정하며 한반도의 비핵지대화, 평화체제로의 전환을 도모한다.
14. 민족통일을 위한 모든 정치협상은 민중이 주도하여 과감히 실현해 나아간다.

새 시대 새 인물
88대통령 40대후보
신정일박사

정치기적은 여성대통령으로!

5호 사차

박 사
(54세

선거 공약

정 치 / 1 직선제 대통령 아래의 의원내각 책임제. 지역감정 격화, 1인 독재, 1인 장기 집권, 부정·부패의 宮廷정치, 정치군인 집단의 쿠데타 등을 사전에 방지할 수 있는 제도적 장치를 강구하며, "내 대통령은 내 손으로 뽑겠다"는 간절한 소망을 풀어 주는 선진 민주제도(오스트리아型 권력구조).

2 국회의원 선거는 全國區 政黨別 투표제. 입후보자에 대한 투표가 아니라 정당에 대해서 투표하는 제도로 정당이 득표율에 따라 의석을 분배받는, 정당의 권위와 기능을 최대한으로 살릴 수 있는 제도.

3 노동조합, 농·어민조합, 소비자연맹, 여성단체, 각계·각층의 이익단체, 각종 압력단체 등의 철저한 민주화.

외교·통일 / 永世 중립화 통일을 위한 全方位 외교, 통일 방안(오스트리아型 통일 방안).

경 제 / 혼합 경제와 협동체제. 1 노동기업(노동조합이 자체 자본으로 기업을 창건·운영·관리하는), 사기업, 공기업, 고도 과학기술 産·學협동 분야 등이 창의적·자발적으로 협동·견제하는 경제체제. 2 완전고용과 완벽 분배로 전국민의 중산층화 지향.

사 회 / 일할 수 있는 국민은 일한 만큼 공정하게 분배받고, 일할 수 없는 국민도 필요한 만큼 분배받는 민주사회주의 사회의 건설. 빈곤·질병·공해·전쟁의 공포로부터 해방된, 밝고 맑고 따뜻한 민족 공동체의 창출.

문 화 / 세계적으로 널리 인정받고 공감을 불러 일으키는 전통 민중문화의 창달·선양.

❖ 학력·경력 ❖

- 서울 출생(1933)
- 경기여고 졸업
- 동국대학교 정치학과 졸업
- 이화여자대학 정치학석사(여성1호)
- 컬럼비아 대학원 박사과정
- 동국대학교 정치학 박사
- 외무부 여성외교관 1호
- 뉴욕 총영사관 부영사
- UN 대표부 서기관
- 동국대학교 조교수
- 민주사회당 부당수
- 한국여성단체협의회 회장
- 아세아 여성단체 협의회 부회장
- 세계 여성단체협의회 회장

사회민주당

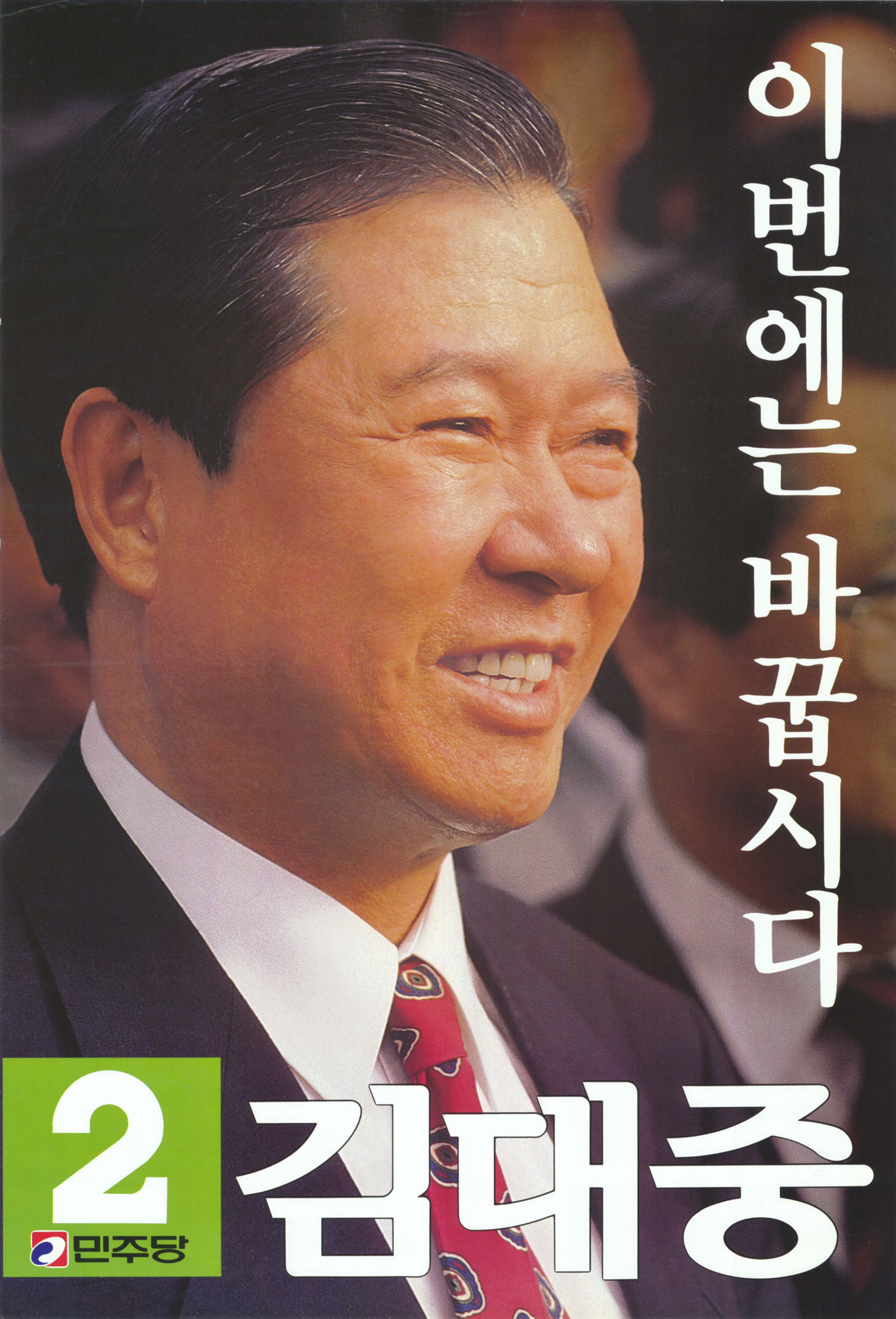
이번에는 바꿉시다
2
민주당
김대중

우리당은 선거법을 철저히 준수할 것을 국민에게 약속합니다.

1 김영삼

기 7 호

믿음·희망 사랑의 정치

■ 학력·경력 ■

- 서울 정신여자고등학교 졸업
- 중앙대학교 정치학과 졸업, 동 대학원 정치학 박사과정 수료
- 제 7,9,12대 국회의원
- 반유신독재투쟁 의원직 박탈
- 신민당 부총재
- 미망인과 자녀 위한 에벤에셀 모자원 설립 운영 39년
- 농어촌 중등교육 37년 (정의여중고·원의중 설립 교장 정신여중고 이사장)
- 5개 교회 설립 성전 봉헌 ·장로

무소속 · 58세 · 여

김 옥 선

신정당

5

- 1939년생 (53세)
- 서울대 경제학과 및 대학원
- 사법고시, 행정고시, 공인회계사 시험 합격
- 해군 해병대 복무
- 민주화추진협의회(민추협), 신민당 인권옹호위원장
- 1989년 1월 세대교체 선언
- 신정당 대표 (5선 국회의원)
- "아키노 자유 평화상" 수상

젊어서 좋다! 깨끗해서 좋다!

박찬종

세상을 바꿉시다

민중후보

기호 8

백기완

대한정의당

깨끗한 정치! 법을 지키는 정치!

이 병 호 박사

- 1926년 충북 진천출생 (당 66세)
- 서울대학교 문리대학 정치학과 수료
- 미국 에스엠유대학 법과대학원 졸업
- 고등고시 사법과 (6회) 에 합격하여 판사에 임용
- 40년동안 변호사로 국민에 무료봉사
- 서울지방변호사회 회장역임
- 재단법인 행정갱생보호회 이사장
- 아세아태평양변호사협회를 창설, 4대회장을 역임하며 세계 75개 회원국을 갖는 "법조계 UN"으로 발전
- 세계마약퇴치협회 회장
- 민족대화합총연맹 총재
- 세계평화운동의 공으로 세계적으로 권위있는 "아인슈타인 노벨평화상" 제 1 회 수상자
- "이병호 평화상"제정. 제 1 회 수상자로 태국국왕 "푸미폰"으로 결정
- 현재 대한정의당 대표최고위원 및 14대 대통령 후보

세계적인 새인물로 한국을 바꿔보자

기호 6 이병호

4 기호 이종찬

경제대통령
통일대통령

③ 정주영

일어나라, 코리아!

4 권영길

일하는 사람들이 신명나야 주저앉은 이 나라가 일어납니다.

일으킵시다. 다시 세웁시다.
국민 대다수의 매운 힘으로
살맛나는 세상 만들어 봅시다.
이 나라를 이렇게 주저앉힌
특권층, 정치꾼들이 활개치는
신물나는 그 모습 또 보시렵니까?
여러분과 똑같은 봉급쟁이로
함께 부대끼며 살아온 사람 –
권영길이 있습니다.

- 경남 산청에서 자라남
- 경남중·고등학교 졸업
- 서울대 농대 졸업
- 서울신문 기자 (파리특파원 7년)
- 언론노련 위원장 (1, 2, 3대)
- 우리농업지키기 국민운동본부 대표
- 5·18 특별법 대책위원회 대표
- 겨레사랑 북녘동포돕기 범국민운동본부 대표
- 95년, 전국민주노동조합총연맹 위원장
- 국민승리21 대통령 후보

국민승리21
노동자·진보세력이 직접 나섰습니다

새정치국민회의

든든해요-

2김대중

경제를 살립시다!

정신혁명만이 경제를 살리고
나라를 살릴 수 있다.

바른나라정치연합

사랑의 정치

사랑보다 강한 것은 없습니다.
사랑은 어떤 희생도 기쁨으로 하게 하는 힘입니다.
그러므로 자동차가 있으나 기름이 없으면 못가는 것 같이
우리나라의 현위기는 정책은 있으나 그것을 이룰 사랑이 없는 위기입니다.
사랑만이 정치, 경제, 교육, 안보 등 모든 분야를 살릴 수 있는 힘입니다.
나라와 민족을 사랑하면 도덕과 윤리가 살아나고
노사 대립구도를 협력구도로 바꾸어 경제를 살리고,
자기를 희생하여서 철통같은 안보를 이룰 수 있습니다.
정신혁명이 일어나야 합니다. 정신혁명의 본질은 사랑의 실천에 있습니다.
사랑없는 가정이 무너지는 것 같이 사랑없는 나라는 무너집니다.
정치는 권모술수가 아닙니다. 정치는 감동입니다.
사랑만이 나라를 구할 수 있습니다. 사랑안에 정의가 있습니다.
부모는 자녀를 사랑하기에 자녀가 잘못하면 매를 듭니다.
사랑으로 정신혁명을 일으켜 사랑의 정치로 義의 나라를 만듭시다.
올바른 나의 한표가 나라를 위기에서 구할 수 있습니다.
일어나라 빛을 발하라!

나라사랑의 발자취

- 1946년(51세) 전남 고흥 녹동 농어촌태생의 아들인 김한식 후보는
- 부모님으로부터 나라사랑의 교육을 받았고
- 초등학교 2학년때 다니엘과 같이 나라를 사랑하는 사람이 되겠다고 서원하였다.
- 1965년 고교재학 시절 굴욕적인 한일회담 반대투쟁에 앞장서 폐교위기에 처한 학교를 구하고자 스스로 자퇴하였으나 학교의 도움으로 졸업을 하게 되었고
- 음악가인 폴란드 대통령 파데렙스키 전기를 읽고 음악으로 정신혁명을 일으키고자 서울 음대 작곡과에 입학하여 음대 학생회장을 지냈다.
- 서울대 총학생회장에 출마하였으나 유신 반대투쟁에 앞장선 경력으로 출마가 제지당하자 부회장으로 출마하여 당선되었다.
- 1971년 4·27, 5·25 선거 사상 처음으로 대학생 선거참관 운동을 일으켜 공명선거에 앞장섰으며
- 1971년 10월 15일 위수령시 "사랑과 화해로 난국을 초극하자"는 성명발표로 전국적인 각성운동이 일어나게 하였으며
- 서서 수고하는 버스 안내양들을 위해 의자 1000개를 만들어 부착하였고
- 택시 시간·거리 병산제 실시를 위하여 몇차례 건의하여 실시토록 하는 일에 노력하였다.
- 노사 대립으로 어려움을 겪고 있는 기업체 200여 곳(대우, LG, 현대그룹 등)에 가서 노사화합과 경제회복을 위한 강의를 하여 국가 경제발전을 위하여 힘써왔고
- 미국 카터정부가 주한미군을 철수할 때
  ① 북한이 남침노선을 포기한 증거가 확실하고
  ② 민주화가 되며
  ③ 신앙의 자유가 주어지기 전에는 철수를 반대한다는 43만명의 서명을 받아 미국 백악관에 전하여 미군철수를 막는데 일익을 담당하였다.
- 6·25 음식먹기 국민운동(주먹밥, 개떡 등)을 8년 째 전개하여 절약운동과 나라사랑운동을 전개하였고
- 외채 절감운동으로 국산품 애용, 절약운동, 저축운동을 구체적으로 제시하여 왔으며
- 권위와 질서 회복을 위한 도덕적 운동으로 인사하기, 휴지줍기 운동을 펴왔고
- 대학생들의 올바른 이데올로기관 정립을 위하여 각 대학에서 집회를 통하여 가르쳐 왔으며
- 6·25 참전 UN군 중 부상자들에게 사랑의 지갑 5만여개를 전달하여 세계 평화와 민간외교에 이바지해 왔다.
- 청와대의 요청으로 우리 민족의 위기와 나아갈 길을 제시하는 초청강의를 하였으며
- 기독교 회개와 사랑의 실천운동 본부장으로서 민족의 위기를 느낄 때마다 미스바대각성성회를 통하여 나라를 위한 기도와 각성운동을 올림픽 주경기장, 여의도 광장 등에서 20여회의 집회를 하였으며
- 해외동포들을 깨우기 위하여 177명과 함께 한국인 최초로 미대륙을 행진하며 UN본부 함마숄드광장, 백악관 앞 광장 등에서도 미스바 집회를 개최하였고
- 굶주린 북한 동포들을 돕기 위하여 북한에 국수공장을 세워 매일 1만여명씩 1년여간 사랑을 나누어 왔으며
- 현재 목사로서 목회를 하고 있으며 17개의 지교회를 세우고 사단법인 한사랑선교회 대표로서 세계 15개 나라에 65명의 선교사를 파송하여 100여 대학에서 사역이 일어나게 하였다.
- 2002년 월드컵 선교 기획단장으로 월드컵 한국 유치를 위하여 FIFA에 서한을 보내는 등 활동하여 왔다.
- 그의 저서 『십자가의 사랑만이』는 그의 피속에 흐르는 애국심과 그 발자취, 민족의 나아갈 길을 제시하고 있으며 이 책을 읽는 자마다 민족을 향한 소망으로 감격의 눈물을 흘리게 된다.

6 김한식

통일한국당

한반도 정치 신정일

학력

- 경북중학교 졸업
- 서울고등학교 졸업
- 경북대학교 법정대 졸업
- 경북대학교 대학원 졸업(석사)

경력

- 통일한국당 총재(現)
- 대한민국 13대 대통령 입후보
- 한온그룹(17개사) 회장(現)
- 통일남북일보 회장(現)
- 한사상연구소 이사장(現)
- 민족정신선양단체협의회 회장(現)
- 주한이라크공화국 명예영사(現)
- 사단법인 외교국방연구소 이사장(前)
- 사단법인 한국기술개발진흥회 회장(現)
- 한국독립운동가총연맹 후원회 회장(現)
- 영국 옥스포드대학교 특별연구교수(現)

7 신정일

국민신당

젊은 디지털 국, 강한 나라

기호 3 이인제

한나라당

깨끗한 정치, 튼튼한 경제

기호 1

이회창

핵주권과 경제기적으로 강력한 한국건설—

박정희 대통령은 아직 죽지 않았습니다! 이 땅의 보리고개를 없앤 청렴과 경제기적의 박정희 대통령!. 그분의 밑에서 경제기적을 만들었던 공화당 측근들과 300여 시민단체 500만회원이 뭉친 공화당이 선출한 허경영 대통령후보! 그는 핵주권과 경제기적으로 강력한 한국건설과 함께 50년 썩은 정치 기필코 청산할 것입니다.

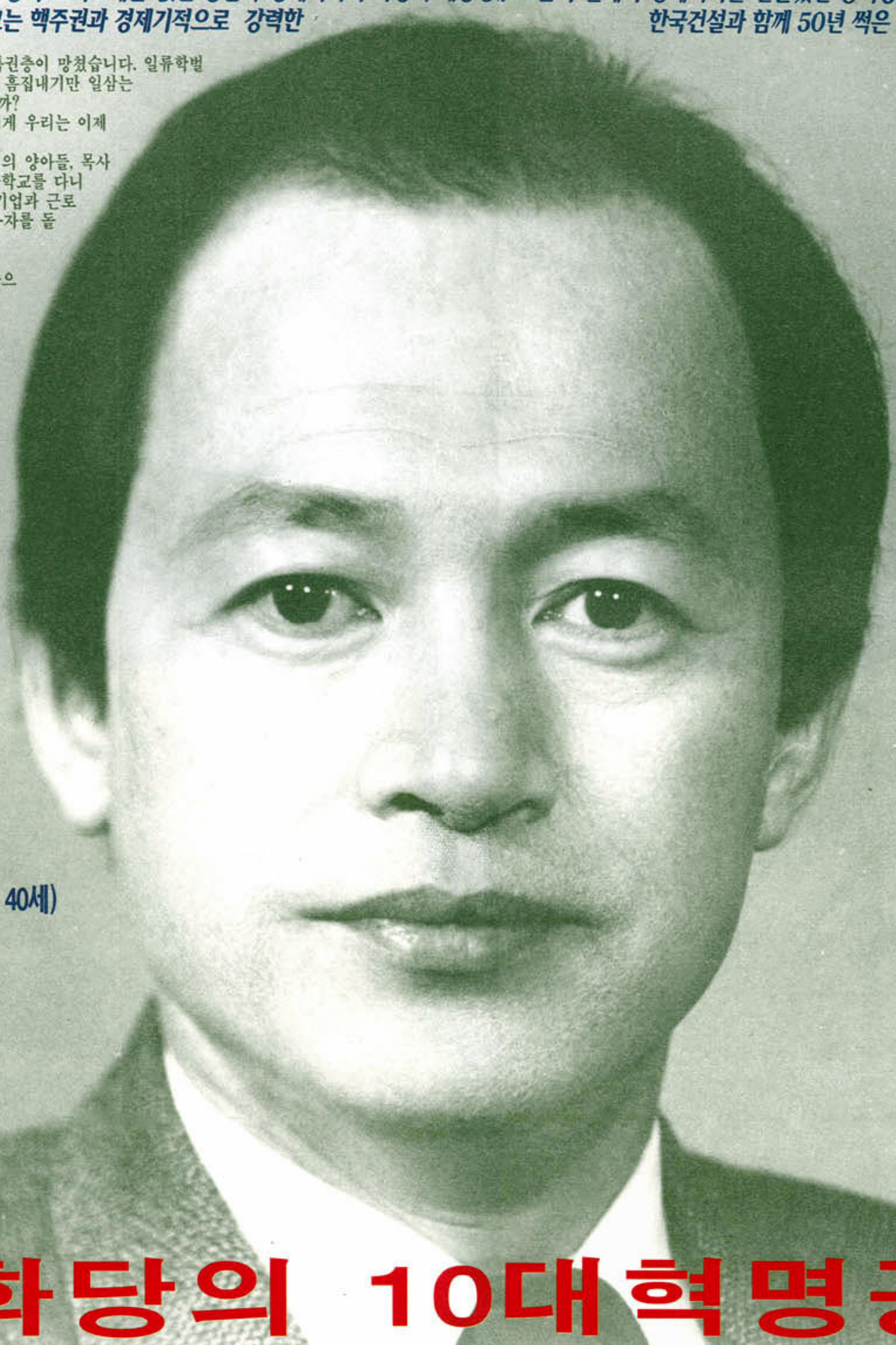

우리의 정치경제는 실물경제의 경험이 없는 일류학벌, 특권층이 망쳤습니다. 일류학벌 패거리정치로 경제와 교육을 망치고 지역싸움, 세싸움과 흠집내기만 일삼는 구 정치인들! 누가 대통령이 된들 무슨 희망이 있겠습니까?
학벌족벌자랑하며 국민위에 군림해온 일류학교 출신들에게 우리는 이제 지쳤습니다.
6.25때 태어나 전쟁중에 부모를 잃고 농부의 양아들, 스님의 양아들, 목사님의 양아들, 한국첫째재벌의 양아들을 거쳐 15년간 야간학교를 다니면서 낮에는 공장에서 눈물젖은 빵을 먹고 자라며 중소기업과 근로자의 고통을 체험하고 그늘에서 남몰래 3.5000여명의 불우자를 돌보아온 한국의 페스탈로찌!
인류평화상(미국)수상자 허경영(50) 공화당 대통령후보!
현장에서 불굴의 체험적 삶을 살아온 허경영후보를 머슴으로 뽑아 희망의 시대를 맞읍시다.
공화당이 선택한 허경영후보는 아래의 10대혁명공약으로 박대통령이 못다한 핵주권과 경제기적으로 강력한 한국건설을 이룰 것입니다. 경부고속도로, 포항제철을 공사할 때 여야는 물론 3김씨와 국민적 반대에도 불구하고 공사를 강행한 박정희 대통령 단 한 사람의 선견지명이 오늘의 경제원동력이 되었습니다.
부정부패와 정치비자금문제로 추잡하게 싸우는 정치권을 볼 때 단 한개의 비자금 통장도 단 한평의 땅도 박대통령은 자식에게 남기지 않았습니다.
박지만군을 결혼시키지 못한 박대통령과 육영수 여사는 지금도 청와대에 머물고 있으며 부정한 전,현직 대통령들과 그 측근들은 구속시켰을 때 또한 청와대에 벼락을 떨어지게 했습니다.
보리고개를 넘게해준 박대통령과 육영수여사의 유지를 받들어 공화당은 국민이 원하는 정직하고 젊고 강한 허경영(50)후보를 선택했습니다.

기호 5번

허경영(50세)

국민은 정직하고 젊고 강한 지도자를 원하며 역사는 다시 공화당을 부릅니다

경 력

- 1947년 7월 13일생(실제 1950년 1월 1일생)
- 서울중랑교 철길 아래 움막에서 출생
- 낮에 공장을 다니며 15년간 야간학교를 다녔음. 일류학벌이 이 사회의 가장 큰 망국병인만큼 구체적인 학교이름은 표시하지 않는것이 공화당의 공약방침임.

▪신민당 부총재
▪신민당 13대 대통령후보선출(1987년 40세)
▪현 공화당 총재
▪현 공화당 15대 대통령 후보
▪한국정신혁명운동중앙회 총재

- 대한불우자봉사 회장
- 인류평화상수상 (미국)
- 남북전쟁방지 국민운동연합 총재
- 조선왕조 대한황실부활국민연합 총재
- 사단법인 남북문화교류협회 부회장
- 정치개혁국민통합협의회 총재
- 전국교도소 재소자 교화후원회장
- 경실련 중앙위원
- 한국교통봉사단체연합 고문
- 운전자 사랑의전화상담실실장
- 환경운동연합(통신원회)고문

공화당의 10대혁명공약

●공화당 박대통령의 경제기적을 우리가 망쳤습니다. 우리가 살길은 오직 공화당의 10대 혁명공약의 실천 뿐 입니다!●
●공화당은 상대방후보를 헐뜯지 않고 진정한 정책대결로 구 정치인들이 선거에 의해 명예롭게 물러나도록 하겠습니다●

공화당의 제도혁명이 시작되었습니다. 상대방 후보를 헐뜯지 않고 진정한 정책대결로 기성정치를 청산하고 세대교체를 이루어 구정치인들이 선거에 의해 명예롭게 물러나도록 하겠습니다.
눈물젖은 빵을 먹어보지 못한 정치인들은 일류병과 일류대학병에 걸린채 실물경제는 물론 중소기업과 근로자와 서민들의 애환을 겪어보지 목한 엘리트 집단으로 경제와 정치와 교육을 망쳤습니다. 우리는 지금이라도 부패한 정치제도와 정치꾼들을 몽땅 물갈이 하지 않으면 암세포와 같아서 정권이 바뀌어도 희망이 없습니다. 6.25때 태어나 전쟁중에 부모를 잃고 농부의 양아들, 스님의 양아들, 목사님의 양아들, 한국 첫째재벌의 양아들을 거치며 농사일과 유·불교와 기업경영을 체험하고 15년간 야간학교를 다니면서 낮에는 공장에서 고된 근로자의 생활을 하며, 그늘에서 35,000여명의 불우자를 수용, 보호, 치료해온 한국의 페스탈로찌 허경영후보는 2차적 봉사만으로 한계를 느껴 1차적 근본문제를 해결하기 위해 역사깊은 신민당의 부총재를 거쳐 대통령 선거사상 최초 최연소의 40세의 나이로 1987년 신민당 13대 대통령후보가 된 바 있었습니다. 드라마보다 더 파란만장한 그의 삶으로 보아 그는 분명 하늘의 행운이 따르는 이 민족을 구할 수 있는 유일한 일꾼이 확실합니다.
그는 10년전 그가 쓴 정치예언서 "2000년대 대통령(한겨레출판) 에서 그때 이미 소련의 붕괴와 삼당합당을 예견하여 몇년뒤 적중한 것처럼 그의 탁월한 미래를 보는 선견지명이야말로 10대 혁명공약을 통하여 제도혁명을 완수하고, 새로운 자연사상과 이념의 질서공간 창출로 2000년대에 도래할 정신사적 위기에 한민족을 세계제일의 국가로 키울 것입니다.

첫째. 정치혁명 국회의원제도폐지하여 여성50%,남성50%직능국회의원실시. 검찰, 경찰, 중앙선관위 독립.

둘째. 조세혁명 직접세폐지(국민에게 고지서가 나오는 모든 세금제도를 없애고 국민이 알지 못하는 가운데 물건값에 포함되는 간접세로 변경)

셋째. 교육혁명 대학명칭폐지. 대입지망자전원대학입학. 사병,전경급료 공무원대우, 제대시 사회진출자금2,000만원지급.

넷째. 정신혁명 대통령사면권과 단임제폐지와 대통령명칭을 국민대표로변경. 국가훈,포상제도개혁.

다섯째. 국방혁명 핵주권과미사일주권을 미국으로부터 회복하여 중국과 일본 수준의 핵주권을 되찾아 자주국방 체제로 전환.

여섯째. 도덕혁명 조선왕조부활로 민족의 구심점회복. 사법,행정고시합격자 9급~5급으로 1년 수습근무제도입하여국민인권존중.

일곱째. 환경혁명 담배생산판매금지. 도심관통경량고가도로대량건설. 직장, 학교토요휴무제실시. 농작물국가보상제실시.

여덟째. 행정혁명 경기도를 서울특별시로 합병, 세계제1의 수도로. 제주도를 세계경제 특구지정, 고소득 관광국가돌입.

아홉째. 경제혁명 중소기업위주경제개혁과 중소기업무담보장기저리융자실시. 1차원 독점경제폐지 5차원자연경제실시, 경제기적실현.

열번째. 복지혁명 실업자취직국가책임제 및 장기실직자 실업수당지급과 취업창구국가통폐합관리. 국가유공자 및 노인복지개혁.

핵주권과 경제기적으로 강력한 한국건설!

공 화 당

공화당 대통령후보 허경영은 대통령이 되어 10대혁명공약을 실천하지 않을때는 국민으로부터 어떤 처벌도 받겠음을 서약 합니다.

대통령후보 허 경 영

민주노동당

- 1941 출생(본적·경남 산청)
- 1961 경남 중·고교 졸업
- 1969 서울대학교 4년졸업
- 서울신문 파리특파원
- 언론노련 초대·2·3대 위원장
- 민주노총 초대위원장
- 국민승리21 15대 대통령후보
- 미군장갑차 여중생살인사건 대책위 상임고문
- 우리농업지키기 국민운동본부 대표
- 민주노동당 대표

평등한 세상 숫내쉬는 나라!

권영길

4

일하는 사람들의 대통령

호국당
불심으로
대동단결!
기호 6 김길수

사회주의 대통령

김영규 5

사회당

부익부 빈익빈 철폐
고액상속 금지 · 고리사채 금지 · 토지 주택 투기거래 금지

차별없는 사회 건설
비정규직 철폐 · 장애인 이동권 확보 · 호주제 폐지

전쟁반대 평화체제 구축
주한미군 철수 · 징병제 폐지 · 이라크 파병 반대
남북 상호 주권국가 승인 · 남북 평화협정 체결

돈 세상을 뒤엎어라!

sp.or.kr

1969 서울대 법대 4년 졸업 1985 인하대 사회과학대 교수 1992 민중대통령후보 백기완 선거운동본부 운영위원 · 비서실장 · 인천대표 1997 민주개혁을 위한 인천시민연대 공동대표 2000 대우자동차 해외매각반대와 완전고용쟁취를 위한 공동투쟁본부장, 덕성여대 민주화와 사학비리 척결을 위한 공동투쟁위원회 상임공동대표 2001 전국대학교수회 공동회장, 인하대학교 교수협의회 회장, 전국교수노동조합 해직교수위원장, 사회당 중앙지도위원 2002 6.13 지방선거 인천광역시 시장 후보 출마, 사회당 대표

새천년민주당

새로운 대한민국!

2 국민후보 노무현

국민을 편안하게

믿음직한

3 이한동

약력

- 경복 중 • 고등학교 졸업 (1948~1954)
- 서울대학교 법과대학 졸업 (1954~1958)
- 고등고시 제10회 사법과 합격 (1958)
- 판사 • 변호사 • 검사(법조3륜)
- 제11~16대 국회의원 (지역구 6연속 당선)
- 사무총장 • 원내총무(3번) • 정책의장(당3역)
- 내무부 장관 • 국회부의장
- 한나라당 대표최고위원
- 자유민주연합 총재
- 최초의 인사청문회 통과 국무총리

상훈

- 근정포장 • 청조근정훈장

하나로국민연합

한나라당
www.hannara.or.kr

나라다운 나라

주요경력
- 서울대 법과대학 졸업(4년)
- 공군 대위 전역
- 대법관
- 중앙선거관리위원회 위원장
- 감사원장
- 국무총리
- 한나라당 총재

1 이회창

가자 이들의 나라로

기호 7 장세동

무소속

일하는 사람들의 희망
민주노동당

세상을 바꾸는 대통령

기호 3 권영길

한국사회당

새로운 진보
담대한 제안!

국민이 국민답게 살 수 있는 사회적 공화국

- 국민다운 삶의 주춧돌, 국민기본소득제도!
- 5대 복지로 국민을 국민답게!

평화협정, 평화헌법, 파병규제법으로 만드는 평화국가
에너지다이어트와 친환경산업으로 만드는 녹색국가
교육·고용 패러다임으로의 전환, 국민 모두에게 좋은 경제

- 노동사회혁신기금으로 배우며 급여를 받는다!
- 좋은 일자리 200만개를 청년·여성에게!
- 연기금 사회책임투자로 대자본을 국민이 통제한다!
- 수출·내수 동반성장, 산업양극화 해소!

10금민

1962년 부산 출생 1981년 서울 양정고등학교 졸업 1985년 고려대학교 법학과 졸업 1987년 6월~1989년 9월 독일 게오르크 아우구스트대학 법학석사과정 법학석사 2001~2003년 사회당 정치연수원 원장 2005~2006년 인터넷신문 프로메테우스 주필 2004년~현재 사회비판아카데미 이사장 2006년~현재 전국노동자회 수석자문위원 2006년~현재 한국사회당 대표 2007년~현재 사람연대 상임대표

sp.or.kr

사람이희망이다
창조한국당

사람중심
진짜경제

대한민국 창조

5백만개 일자리

1949 서울生
1972 한국외국어대학교 영어과 졸업
1977 서울대학교 대학원 경영학 석사
1995 유한킴벌리 대표이사 사장
1997 유엔 글로벌 500 환경상
1998 생명의 숲 국민운동 창설
2003 킴벌리 클라크 북아시아 총괄사장
2005 대한민국 금탑산업 훈장
2007 자연환경국민신탁 이사장

6

믿을 수 있는 경제대통령

문국현

깨끗한 보수

정권교체

기호 5

경륜과 신뢰의 지도자—

심대평

[주요 학력·경력]
대전고등학교 졸, 서울대학교 경제학과 졸
행정고등고시 합격(4회)
의정부시장, 대전시장(22,24대), 충남도지사(24대) 역임
총리실 행정조정실장, 대통령 비서실 행정수석
국내 최장수 도지사(민선 1~3기 충남도지사)
국민중심당 대표 최고위원(현)
17대 국회의원(현)

선전벽보

국민여러분
성공하세요

new 한나라당

2 이명박

실천하는 경제대통령

11

강국 수만이 연합하는 대한민국

국민연대

이수성

민주당

다시 뛰자 대한민국!

이인제 대통령 후보 경력사항

- 충남 논산 출생
- 서울대학교 법과 대학 졸업
- 육군 병장 전역
- 대전지법 판사
- 13, 14, 16, 17대 국회의원
- 광주민주화운동 청문회 특위위원
- 최연소 노동부장관
- 초대 민선 경기도지사
- 새천년민주당 16대총선 중앙선거대책위원장

부지런한 대통령 4 이인제

무소속

반듯한 대한민국

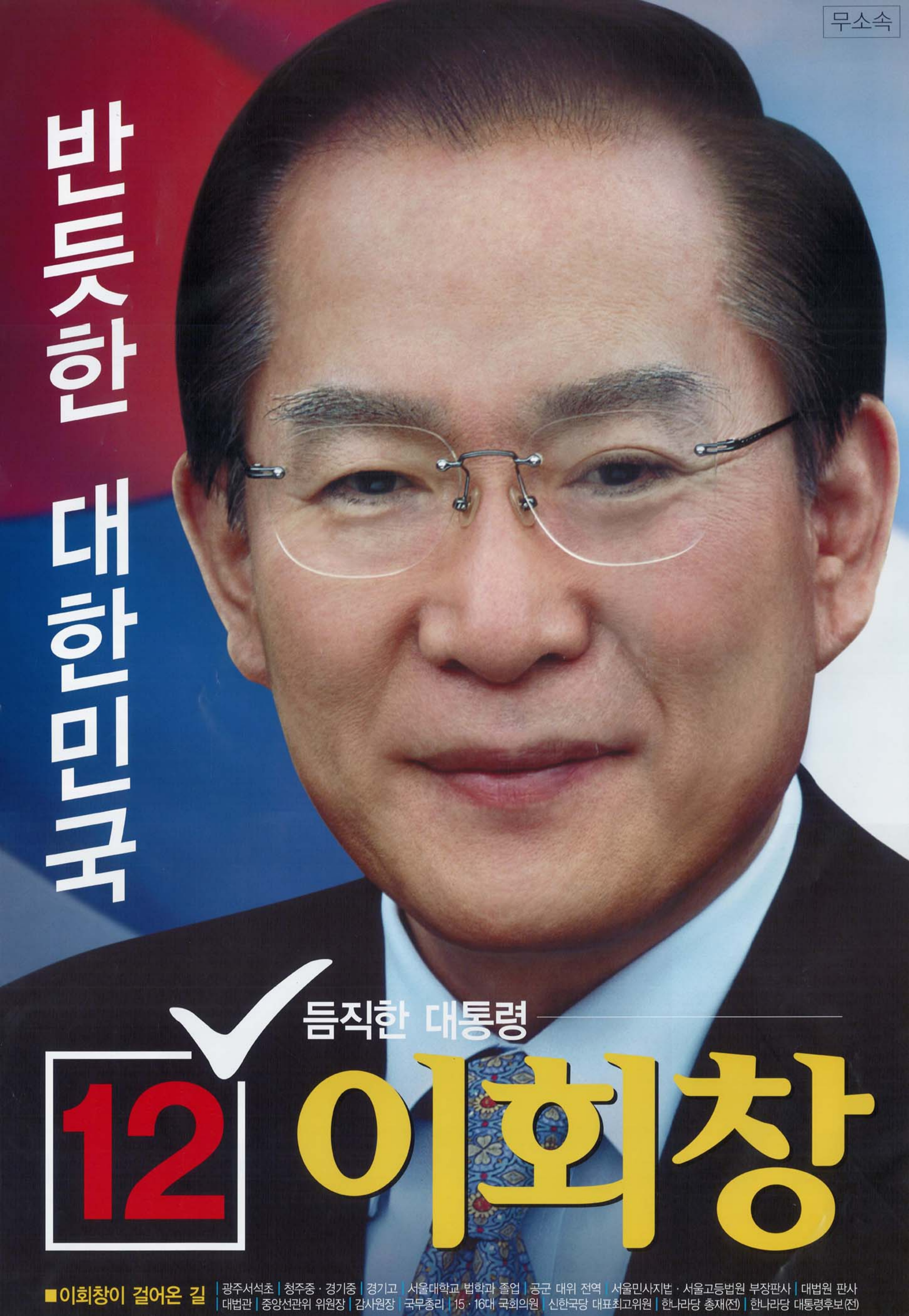

듬직한 대통령

12 이회창

■이회창이 걸어온 길 | 광주서석초 | 청주중 · 경기중 | 경기고 | 서울대학교 법학과 졸업 | 공군 대위 전역 | 서울민사지법 · 서울고등법원 부장판사 | 대법원 판사 | 대법관 | 중앙선관위 위원장 | 감사원장 | 국무총리 | 15 · 16대 국회의원 | 신한국당 대표최고위원 | 한나라당 총재(전) | 한나라당 대통령후보(전)

제17대 대통령후보

지키자! 대한민국

아닌것은 아니다!

국민이 주인이다

전 백마9사단장
전 학생중앙군사학교(ROTC)장

나라를 지킨 철모

★★★★★★★

새시대참사람연합

www.참사람.kr

9번 전관

국민이 나라의 주인되는
참주인연합

초일류 대한민국을 건설하자!

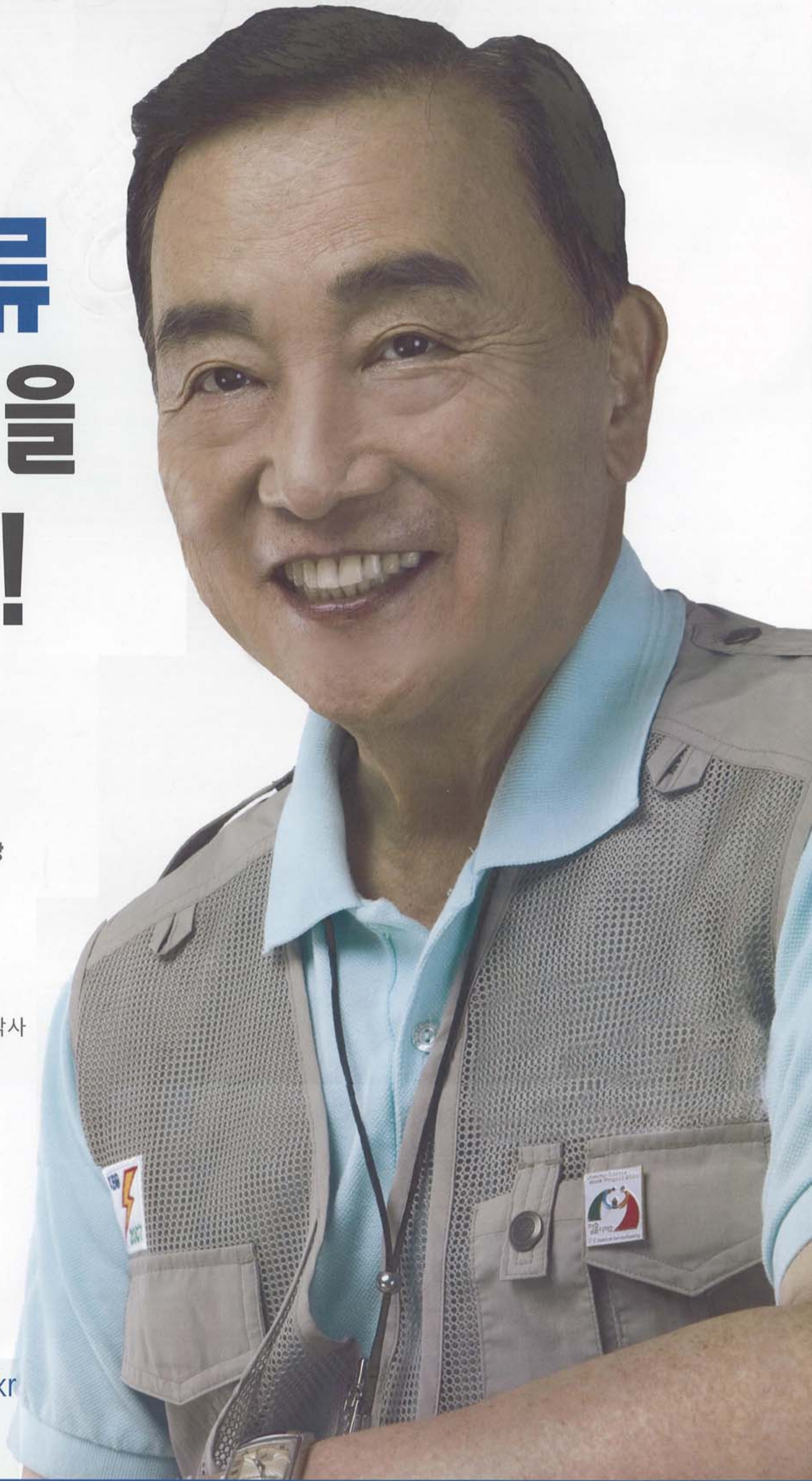

- **과학기술부장관 (12 · 15대)**
- **명지대 · 호서대 총장**

- **카이스트 (KAIST)설립 산파역, 부원장 및 교수**
- **한국과학기술한림원 원장**
- **한국 사랑의 집짓기 (해비타트)운동 연합회 이사장**
- **도산 안창호 선생 기념사업 회장**

- 서울대학교 물리학과 졸업
- 서울대학교 행정대학원 석사과정 수료
- 미시건주립대학교 대학원 응용물리학 이학박사
- M·I·T 대학교 핵공학과 연구교수
- 뉴욕 공과대학교 전기물리과 부교수
- 한국 전력기술주식회사 (KOPEC) 사장
- 한국 과학재단 이사장
- 국제원자력기구 의장, 원자력 협력대사
- 미국 및 스웨덴 공학 한림원 회원
- 대한민국 국가조찬기도 회장
- 라이즈업코리아운동협의회 이사장

▶ 정근모 홈페이지 : www.bestjung.kr

7 정근모

미래를 창조하는
대통합민주신당
제17대 대통령선거 선전벽보

가족이 행복한 나라

좋은 대통령 — 1 정동영

내가 만드는
행복한 세상

경제공화당

8번 찍으면 팔자 핍니다!

유엔본부를 판문점으로 !!

국회의원 100명으로 축소 · 지자체의원 보수폐지

정당제도 폐지 · 지자체단체장선거 폐지

새만금을 세계 제1의 금융도시로

60세이상 매월 노인수당 70만원 지급

무너져가는 가정을 살리기위해 대통령 취임 즉시 공약을 실천하겠습니다

1. 60세이상 매월 70만원 노인수당 지급하여 노후불안 해소
2. 결혼수당 남 · 여 각 5,000만원 지급하여 국민부채 원인해결
3. 출산 때마다 3,000만원 지급하여 망국적 인구 감소해결
4. 수능시험 폐지, 내신제 폐지, 초중고 대학등록금 폐지, 고교평준화 폐지, 고등학교 3년동안 시험폐지, 대입시 대학 전공할 한 과목만 시험으로 입학하여 전인교육 실현
5. 전기, 수도, 가스, 전화, 핸드폰 요금 각 5만원 까지 국가부담
6. 36가지 세금제도 폐지, 물품 구입시 간접세로 전환 (취득세 · 양도세 · 종토세 · 상속세 · 재산세 폐지, 물품구입시 카드사용 의무제로 연간 200조원의 세수증가, CD · 채권 · 수표 · 현금의 디자인만 바뀌는 화폐변경으로 지하자금 900조원 회수함)
7. 국회의원 100명 축소, 무보수직으로 지자체단체장선거 폐지, 임명제도하여 국가예산 160조 절약, 지자체의원 보수폐지로 국가예산 10조 절약, 정당제도 폐지로 지역감정 해소
8. 유엔본부를 판문점으로 이전하여 안보를 보장받고 새만금에 세계 제1의 금융도시를 건설하여 국민소득 5만불 실현, 징병제도 폐지와 모병제도 실시.
9. 400만 신용불량자 20년 무이자 융자로 해결 (1회에 한함)
10. 허경영 뉴딜정책 실시로 1천만 실업 완결해결 (산삼뉴딜단지, 새마을 뉴딜)

기호 8

새마을 운동을 최초로 만든 사람

허경영

무소속

위대한 기적

하늘이 내린 선거 혁명

사랑
자비
홍익

- 전남 완도 출생, 변호사
- 서울대 정치학과 졸업
- 경남대 대학원 박사과정 수료
- 영호남 부부 : 처 김명란 전 대법관
- 국무총리 청소년보호위원회 위원장
- 한국베니페스토 실천본부 상임대표
- 자살예방대책추진위원회 위원장
- 국민훈장 모란장, 대통령표창 등 수상
- KBS R · YTN R · KTV · EBS TV MBC TV 앙상블장고 등 진행 · 출연

6 강지원

정리해고 비정규직 없는 세상!

노동자 대통령!
투쟁하는 민중 모두의 이름입니다!

불안·경쟁·차별·환경파괴·전쟁을 낳는 자본주의를 넘어서는

우리의 정치

12월 15일 '세상을 뒤엎는 날'
광화문으로…

기호 **5**

무소속 **김소연**

정리해고·비정규직 없는 세상! 세상을 뒤엎는 노동자대통령!

(전) 금속노조 기륭전자 분회장 | 불법파견 정규직화를 위해 94일 단식농성, 투쟁 1,896일 만에 정규직화 쟁취 | (현) 비정규직 없는 세상 만들기 네트워크 집행위원

좌파의 시대
다른노동 다른정치 다른세상

7

노동자대통령

김순자

노동자에게 유급안식년
모두에게 기본소득
주35시간으로 노동시간 단축
최저임금을 1만원으로 인상
불안정노동 철폐
자연에너지 혁명으로 탈핵

2007년 대한민국 인권상 수상(울산지역연대노조 울산과학대지부)
2012년 19대 국회의원 선거 진보신당 비례대표 1번 출마
현(現) 민주노총 울산지역연대노조 울산과학대지부장
현재 울산과학대에서 청소노동자로 일하고 있습니다

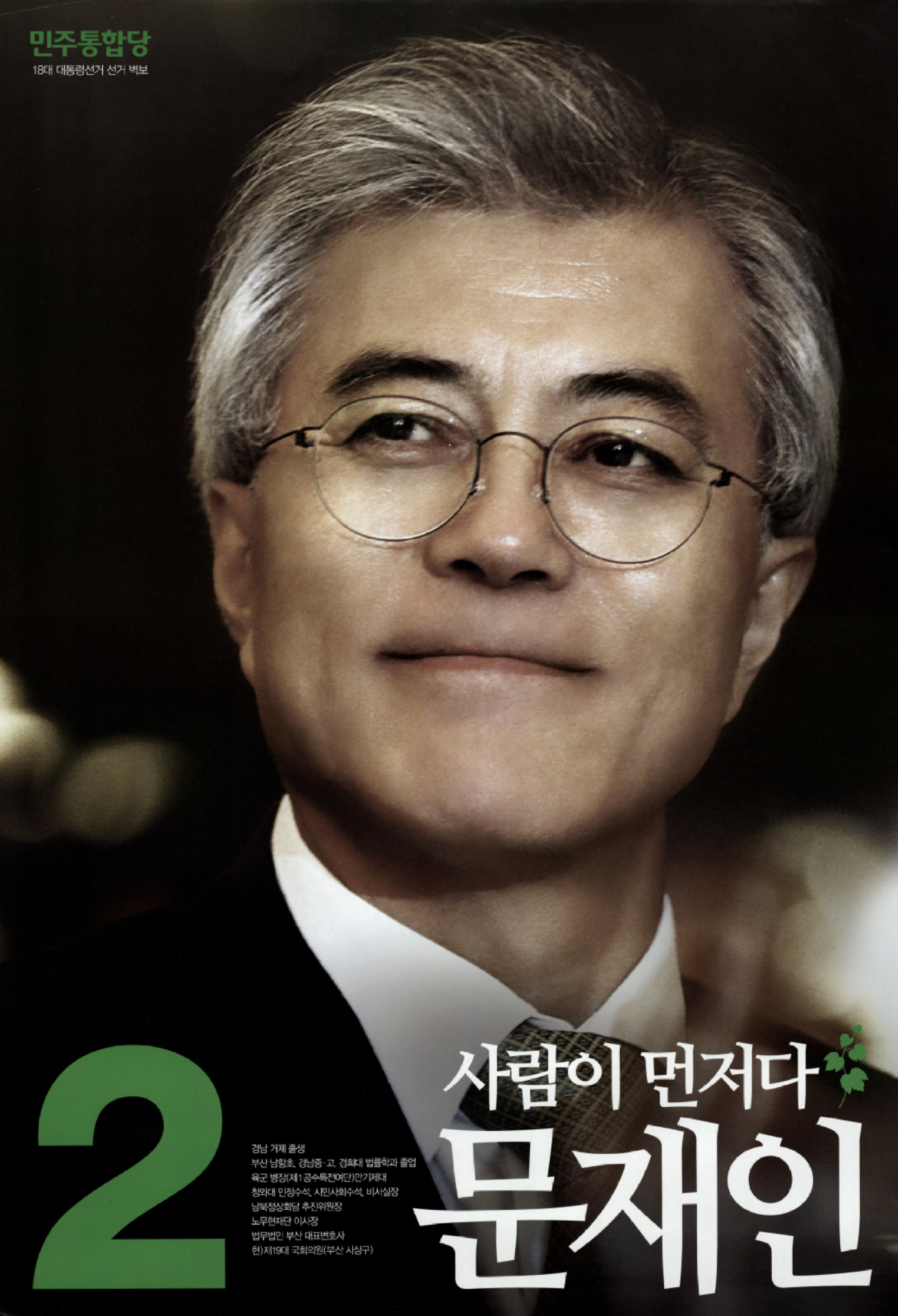

2

사람이 먼저다
문재인

경남 거제 출생
부산 남항초, 경남중·고, 경희대 법률학과 졸업
육군 병장(제1공수특전여단)만기제대
청와대 민정수석, 시민사회수석, 비서실장
남북정상회담 추진위원장
노무현재단 이사장
법무법인 부산 대표변호사
현)제19대 국회의원(부산 사상구)

새누리당

박근혜

1

준비된 여성대통령

박근혜

CF 영상

홈페이지

선거벽보

제18대 대통령선거

후진국에서 탈피하여 선진국으로 가자!

과거에 집착하지 말고 미래로 가자!

부정부패를 못하는 선진국을 만들자!

잘못된 것을 바르게 고치는 사회를 만들자!

속아온 국회마크
의심할 "혹"자

후보제안
바른 국회마크

- 일본 법정대학교 문학부 지리학과 졸업 (1950.4~1954.3)
- 일본 법정대학교 대학원 지리학 전공 문학석사 (1954~1964.3)
- 경서(經書) 연구가
- 삼화도장공업소 경영
- 동경 중심지 아파트2동 건축
- 현)삼협기획주식회사 고문

무소속

4 박종선

선거백보

통합진보당

함께살자 대한민국

상상하라 코리아연방

- 1969 서울 출생
- 1987 서울대학교 법대 입학
- 1990 서울대학교 총여학생회장
- 1996 사시 38회 합격
- 민주화를위한변호사모임(민변) 사무차장
- 18대 국회의원
  국회 기획재정위원, 정무위원, 예산결산특별위원
- 2009 민주노동당 대표
  쌍용차범국민대책위 공동대표
  용산참사범국민대책위 공동대표
- 2012 통합진보당 공동대표

3

당 당 한 대 통 령

이정희

무소속 제19대 대통령선거

비무장지대 DMZ
세계문화예술도시 건립

국민을 보호하겠습니다
국가를 지키고

새로운 시대!
새로운 나라!
새로운 사람!

【학력 및 경력】
템플턴대학교 상담심리대학원
박사과정 재학 중 (2016. 01~현재)

(현) 월드마스터위원회 위원장
(현) 사단법인 대한민국명인회 총재
(현) 사단법인 세계명인회 명예총재

15 김민찬

이제는 세상을 바꾸자

민중 후보

김선동

10

- 전남 고흥군 출생
- 고려대학교 물리학과 입학, 광주학살 진상규명을 위한 미문화원 점거투쟁 구속(3년 제적)
- 민주노동당 사무총장
- 통합진보당 원내부대표
- 18, 19대 국회의원
- 민주노총 플랜트건설노조 조합원(현)

민중연합당

나라를
나라답게
든든한
대통령
1
문재인
더불어민주당

노동의 희망 시민의 꿈 정의당

노동이 당당한 나라

- 경기 파주 광탄 출생 | 1959년
- 도마산초(입학),대조초(졸업)
- 충암여중 · 명지여고 졸업 | 1977년
- 서울대학교 사범대학 사회교육학과 졸업 | 1983년
- 구로공단 미싱사로 시작해 25년간 노동운동 | 1980년~2004년
- 전국금속노동조합 사무처장 | 2000년~2002년
- (현) 국회의원(17·19·20대, 3선)
- (현) 정의당 상임대표

내 삶을 바꾸는 대통령

5심상정

3안철수

경제애국당
www.경제애국당.com

경제 문제 다 들? !!

7 경제대통령 오영국

바른 정당

경북고

서울대 경제학과 졸

미국 위스콘신大 경제학 박사
(1983.9-1987.12)

79-81년 군복무

17·18·19·20대 국회의원(4선)

전)한국개발연구원(KDI) 선임연구위원

전)한나라당 여의도연구소장

전)한나라당 최고위원

전)국회 국방위원장

전)새누리당 원내대표

현)바른정당 첫번째 대통령후보

당신의 능력을 보여주세요!

보수의 새희망

4 유승민

"양심이 승리하는 세상!"

양심대통령

14 윤홍식

1974 광주광역시 출생
1992 광주제일고등학교 졸업
1996 연세대 사학과 졸업
1998 연세대 대학원 철학과 졸업
2001 공군 학사장교 교관 전역
(현) 홍익학당 대표
(현) 홍익당 대표

국민을 위한 국민의 정치

한국국민당

통일을 담아 이

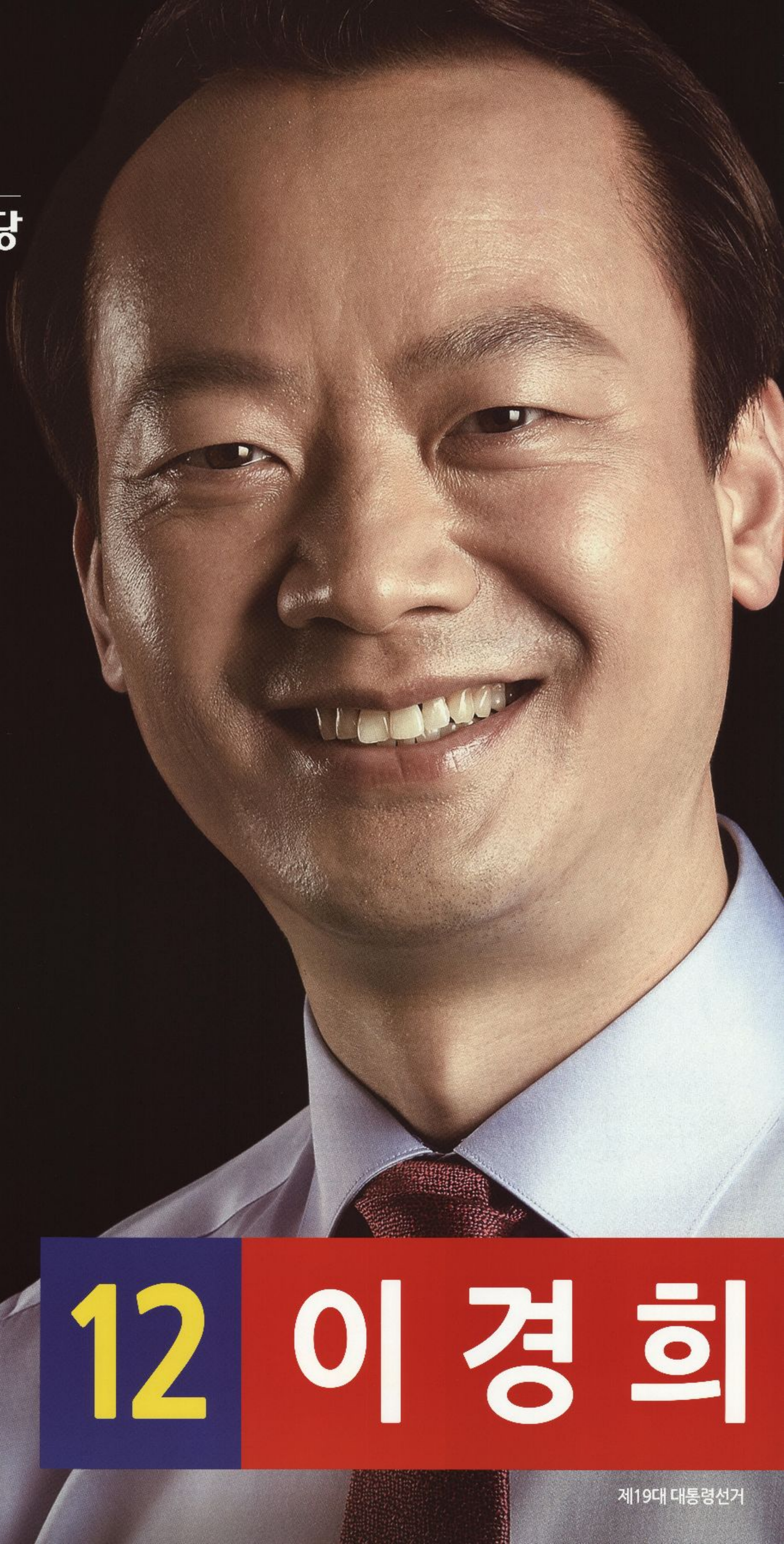

12 이경희

제19대 대통령선거

늘푸른한국당

개헌 대통령

[국가 대개혁 5대 프로젝트]

1. 4년 중임 분권형 대통령제로 개헌
2. 전국 50개 광역시 자치정부로 행정 개편
3. 국회의원 100명 감축, 기초의원 폐지
4. 4대선거 동시 실시, 절약 선거비 복지에 사용
5. 남북 자유왕래 통한 평화통일 기반 구축

9 이재오

제19대 대통령선거
국민대통합당 후보

국민대통합당

99% 국민에게 희망을

- 전남 고흥 출생
- 서강대학교 정치외교학과 학사, 석사
- (전) 대통령 비서실 초대 국정상황실장
- (전) 16대 국회의원 (통일외교통상위원)
- (전) TV조선 〈장성민의 시사탱크〉 진행
- (현) 국민대통합당 대표
- (현) 사단법인 세계와 동북아 평화포럼 대표
- (현) 한국국제정치학회 이사
- 한중일 3국정부가 공동선정한 〈동북아 차세대지도자〉(2002)
- 유럽의회와 유럽집행위원회가 공동선정한 〈한국정치분야 유망주〉(2003)
- 저서 「중국의 밀어내기 미국의 버티기」, 「성공하는 대통령의 조건」외 11권

8 장성민

태극기 애국신당
새누리당

1959. 1. 7. 대구 출생

<학 력>

대구 청구고 입학, 서울 인창고 졸업
한국외국어대학교 정치외교학과 졸업
영남대학교 행정대학원 졸업(정책분석전공. 석사)

<병 역>

육군하사 만기 전역

<경 력>

제18 · 19 · 20대 국회의원
새누리당 최고위원(前)
새누리당 원내수석부대표(前)
새누리당 박근혜대통령후보 중앙선대위 불법선거감시단장(前)
새누리당 전략기획본부장(前)
국회 운영위 · 안전행정위 · 환경노동위 · 정보위 간사(前)
국회 세월호국정조사특별위 간사(前)
국회 공무원연금개혁특별위 간사(前)
㈜대우 기획조사부장(前)

6

대한민국을 확실히 살릴 대통령

조원진

자유한국당

지키겠습니다 자유대한민국

2

당당한 서민 대통령

홍준표