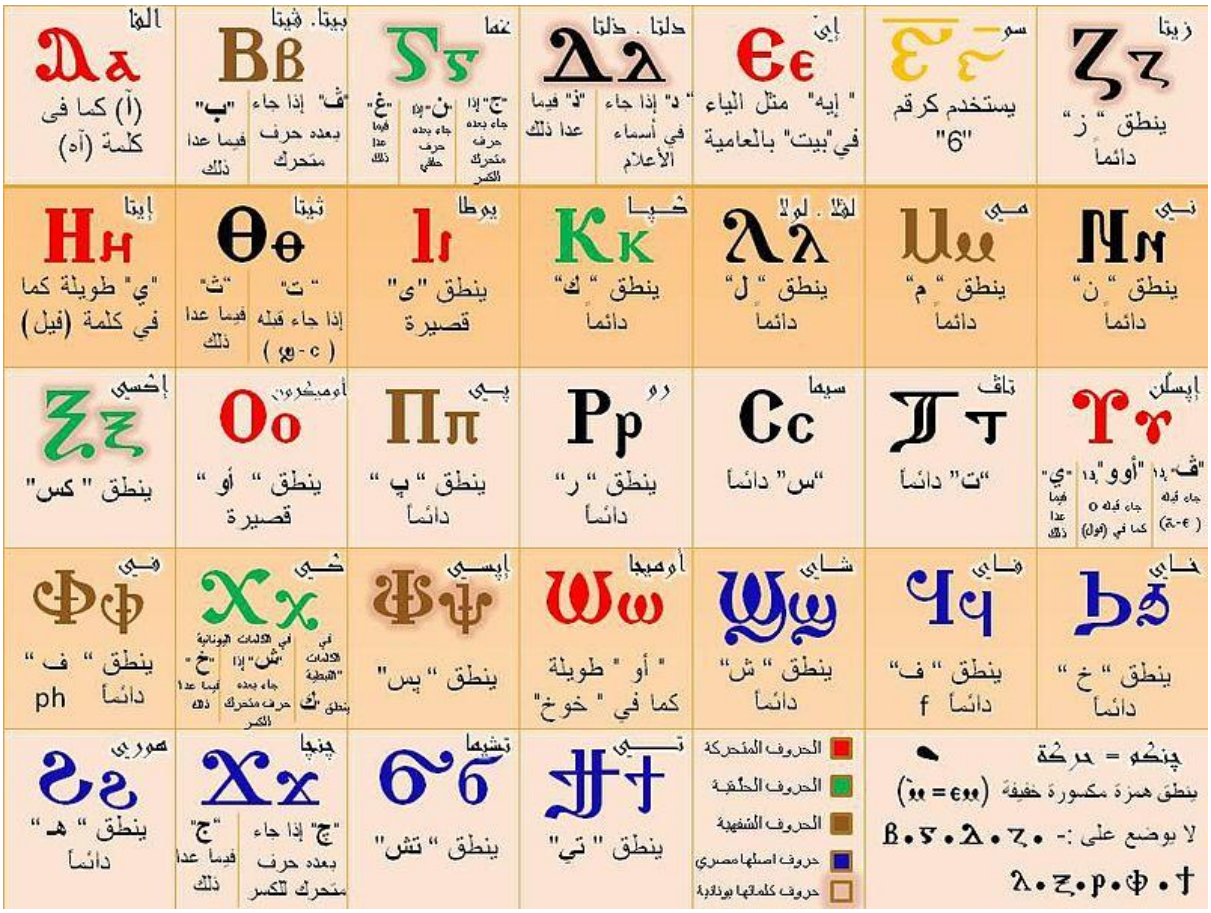
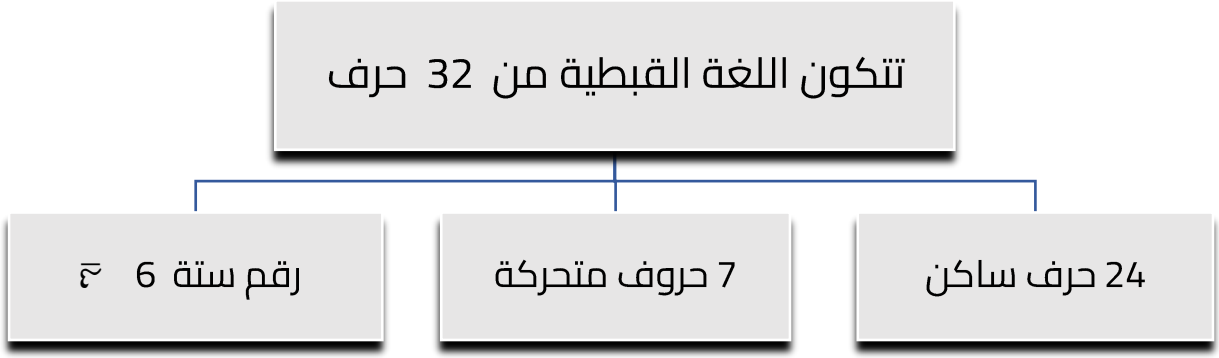
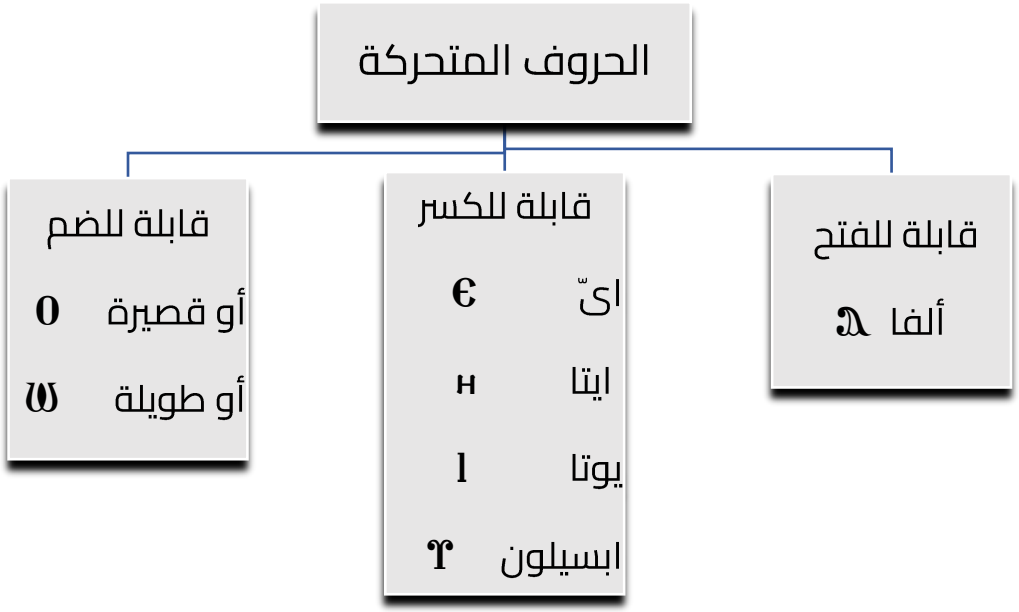
الحروف


زيتا
ينطق " ز " دائماً
سو
يستخدم كرقم "6"
إي
" إيه " مثل الياء في "بيت" بالعامية
دلتا . ذلتا
" د " إذا جاء في أسماء الأعلام
" ذ " فيما عدا ذلك
غما
" غ " فيما عدا ذلك
" ن " إذا جاء بعده حرف حلقي
" ج " إذا جاء بعده حرف متحرك الكسر
بيتا . فيتا
" ف " إذا جاء بعده حرف متحرك
" ب " فيما عدا ذلك
ألفا
(آ) كما في كلمة (آه)
نـي
ينطق " ن " دائماً
مـي
ينطق " م " دائماً
لمدا . لولا
ينطق " ل " دائماً
كـبـا
ينطق " ك " دائماً
يوطا
ينطق "ى" قصيرة
ثيتا
" ت " إذا جاء قبله (ⲥ - ⲫ)
" ث " فيما عدا ذلك
إيتا
"ي" طويلة كما في كلمة (فيل)
إبسلن
"ف" إذا جاء قبله (ⲉ - ⲧ)
"أوو" إذا جاء قبله o كما في (قول)
"ي" فيما عدا ذلك
تاف
"ت" دائماً
سيما
"س" دائماً
رو
ينطق " ر " دائماً
بـي
ينطق " پ " دائماً
أومبكرون
ينطق " أو " قصيرة
إكسي
ينطق " كس "
خـاي
ينطق " خ " دائماً
فـاي
ينطق " ف " دائماً f
شـاي
ينطق " ش " دائماً
أومیجا
" أو " طويلة كما في " خوخ "
إبسـي
ينطق " پس "
خـي
في الكلمات اليونانية "خ" فيما عدا ذلك
في الكلمات "شن" إذا جاء بعده حرف متحرك الكسر
في الكلمات العبطية ينطق "ك"
فـي
ينطق " ف " ph دائماً
حركة = چنكه
ينطق همزة مكسورة خفيفة (ⲓⲓ = ϵⲓⲓ)
لا يوضع على :- ⲃ . ⲍ . ⲇ . ⲍ . ⲗ . ⲣ . ⲫ . ⲧ
الحروف المتحركة
الحروف الحلقية
الحروف الشفهية
حروف اصلها مصري
حروف كلماتها يونانية
تـي
ينطق " تي "
تشيما
ينطق " تش "
چنيا
"چ" إذا جاء بعده حرف متحرك للكسر
"ج" فيما عدا ذلك
هوري
ينطق " هـ " دائماً



الحروف المتحركة :

و تمثل العمود الفقرى للغة القبطية و هى التى تتحكم فى قراءة الحروف الساكنة حيث أنها بمثابة علامات التشكيل، كما أنها إذا جاءت مع بعض الحروف تقوم بتغير نطقها



علامة الجنكم : (` , ˙ , ´)

- توضع فوق الحروف الساكنة **لينطق كأن قبله (إ) مكسورة** .
- توضع على الحروف المتحركة لتفيد استقلاله فى النطق.

ألفا ⲁ Ⲁ

في أول الجملة	نطقه: **(أ)**	عزة	ⲁⲙⲁⲍⲓ

ⲑⲱⲕ ⲧⲉ ϯⲭⲟⲩ ⲛⲉⲙ ⲡⲓⲱⲟⲩ Ⲛⲉⲙ ⲡⲓⲉⲙⲟⲩ ⲛⲉⲙ ⲡⲓⲁⲙⲁⲍⲓ ⲫⲁ ⲉⲛⲉⲍ ⲁⲙⲏⲛ .

(تسبحة البصخة) لك القوة و المجد و البركة و العزة

غير كده	نطقه: **(ا)**	قارئ	ⲁⲚⲁⲤⲚⲰⲤⲦⲎⲤ

تاني رتبة من رتب الشمامسة

ڤيتا ⲃ Ⲃ

بعده حرف متحرك	نطقه: **(ڤ)**	جديد	ⲃⲉⲣⲓ

ⲥⲱⲥ ⲉⲡⲃⲟⲓⲥ ⲇⲉⲛ ⲟⲩⲍⲱⲥ ⲙⲃⲉⲣⲓ

(الهوس الكيهكي): سبحوا الرب تسبيحا جديدا

غير كده	نطقه: **(ب)**	مقدس / قديس / قدوس	ⲉⲑⲟⲩⲁⲃ

Ⲡⲡⲛⲉⲩⲙⲁ ⲉⲑⲟⲩⲁⲃ

الروح القدس

غما ⲅ Ⲅ

بعده حرف متحرك للكسر ⲉ , ⲓ , ⲩ , ⲏ	نطقه: (ج)	جيؤرجيوس	ⲅⲉⲱⲣⲅⲓⲟⲥ
مارجرجس أمير الشهداء			
بعده حرف حلقي ⲅ ⲕ ⲭ ⲍ	نطقه: (ن)	نسيب	Ⲥⲩⲅⲅⲉⲛⲏⲥ
ⲭⲉⲣⲉ ⲓⲱⲁⲛⲛⲏⲥ : ⲡⲓⲛⲓⲙ̀ⲡⲣⲟⲇⲣⲟⲙⲟⲥ : ⲭⲉⲣⲉ ⲡⲓⲟⲩⲏⲃ : ⲡⲥⲩⲅⲅⲉⲛⲏⲥ ⲛ̀ⲑⲙⲁⲛⲟⲩⲏⲗ			
(أرباع الناقوس) السلام ليوحنا السابق العظيم. السلام للكاهن نسيب عمانوئيل			

غير كده	نطقه: (غ)	كتاب	ⲅ̀ⲣⲁⲫⲏ
ⲥⲉⲧ̀ⲥⲃⲱ ⲛⲁⲛ ⲙ̀ⲙⲉⲛ ⲛⲓⲅ̀ⲣⲁⲫⲏ ⲉⲑⲟⲩⲁⲃ: ⲛⲓⲛⲓⲙ ⲛ̀ⲧⲉ Ⲫⲧ: ⲉⲑⲣⲉⲛⲙ̀ⲙⲟⲡⲓ ⲉⲛⲟⲓ ⲛ̀ⲛⲁⲏⲧ: ⲉⲃⲟⲩⲛ ⲉ̀ⲡⲓⲥⲱⲛⲧ ⲉ̀ⲧⲁⲕⲑⲁⲗⲓⲟⲩ			
(ابصالية الأربعاء) يعلموننا في الكتب المقدسة، أنفاس الله، أن نكون رحومين، على الخليقة التي خلقها			

دلتا ⲇ Ⲇ

في الأسماء	نطقه: (د)	دانيال دوماديوس	Ⲇⲁⲛⲓⲏⲗ Ⲇⲟⲙⲉⲧⲓⲟⲥ
غير كده	نطقه: (ذ)	تمجيد	Ⲇⲟⲍⲟⲗⲟⲅⲓⲁ
كلمة Ⲇⲟⲍⲁ معناها المجد و كلمة Ⲇⲟⲅⲓⲁ جاية من Ⲇⲟⲅⲟⲥ ال معناها: قول - كلمة - منطق فيكون معناها قول المجد أو التمجيد			

ايّ ϵ Ε

نطقه: **(ي) خفيفة**	سماوي آلام	ⲉⲡⲟⲩⲣⲁⲛⲓⲟⲛ ⲉⲙⲕⲁⲩⲥ



ⲁⲣⲓⲡⲣⲉⲥⲃⲉⲩⲓⲛ ⲉ̀ⲃ̀ⲣⲏⲓ ⲉ̀ϫⲱⲛ : ⲛⲓⲥⲧⲣⲁⲧⲓⲁ ⲛ̀ⲁⲥⲥⲉⲗⲓⲕⲟⲛ :ⲛⲉⲙ ⲛⲓⲧⲁⲥⲙⲁ ⲛ̀ⲛⲉ̀ⲡⲟⲩⲣⲁⲛⲓⲟⲛ

(ذكصولوجية السمائيين) اشفعوا فينا أيها العساكر الملائكية والطغمات السمائية

Ⲡⲓ̀ⲭⲣⲓⲥⲧⲟⲥ ⲡⲉⲛⲥⲱⲧⲏⲣ: ⲁⲫⲓ̀ ⲁⲫⲱⲉⲡⲓ̀ⲕⲁⲥ: ⲉⲓⲛⲁ ϩⲉⲛ ⲛⲉⲫⲓ̀ⲕⲁⲩⲥ: ⲛ̀ⲧⲉⲫⲥⲱⲧ ⲛ̀ⲙⲙⲟⲛ

(ختام الطرح في البصخة) المسيح مخلصنا جاء و تألم عنا لكي بآلامه يخلصنا

سوو ⲥ Ⲥ

رقم 6	الستة أجنحة	ⲡⲓⲥⲟⲟⲩ ⲛ̀ⲧⲉⲛⲥ

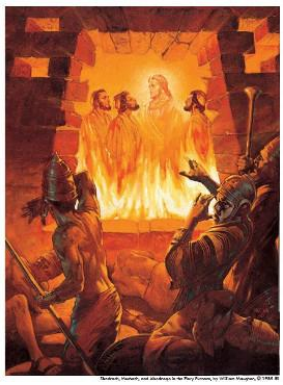


ⲛⲓⲤⲉⲣⲁⲫⲓⲙ ⲛⲁ ⲡⲓⲥⲟⲟⲩ ⲛ̀ⲧⲉⲛⲥ

من القداس: السيرافيم ذوو الستة أجنحة

زيتا ⲍ Ⲍ

نطقه: **(j)**	عزريا كائن حي	ⲁ̀ⲍⲁⲣⲓⲁⲥ ⲍⲱⲟⲛ



ⲥ̀ⲙⲟⲩ ⲉ̀ⲡ̀ⲃⲟⲓⲥ ⲁ̀ⲛⲁⲛⲓⲁⲥ ⲁ̀ⲍⲁⲣⲓⲁⲥ ⲩⲓⲥⲁⲏⲗ

(الهوس الثالث) باركوا الرب يا حنانيا و عزريا و ميصائيل

Ⲡⲓ̀ⲫⲧⲟⲩ ⲛ̀ⲍⲱⲟⲛ ⲛ̀ⲁⲥⲱⲙⲁⲧⲟⲥ ⲉⲧⲫⲁⲓ ⲛⲁ ⲡⲓⲙⲁⲣⲙⲁ ⲛ̀ⲑⲉⲟⲥ

(ذكصولوجية السمائيين) الأربعة حيوانات غير المتجسدين الحاملون مركبة الله

ائيل

ايتا Ⲏ ⲏ

نطقه: (ي) عميقة	إشعياء بيت	Ⲏcaiac Ⲏ	

Ⲭερε ⲧⲉⲕⲕⲗⲏⲥⲓⲁ ⲛ̀ⲏⲓ ⲛ̀ⲧⲉ ⲛⲓⲁ̀ⲅⲅⲉⲗⲟⲥ

(أرباع الناقوس) السلام للكنيسة بيت الملائكة

ثيتا Ⲑ ⲑ

قبله حرف ϣ ⲥ	نطقه: (ت)	رائحة	ⲥ̀ⲑⲉⲣⲧⲉⲣ

. Ⲁⲩⲱⲗ ⲉⲃⲟⲗ ⲛ̀ⲭⲉ ⲟⲩⲟⲛ ⲛⲓⲃⲉⲛ ⲉⲧϣⲟⲡ ϩⲉⲛ Ⲭⲁⲛⲁⲁⲛ : ⲁϥⲓ̀ⲉ̀ϩⲣⲏ ⲉ̀ⲭⲱⲟⲩ ⲛ̀ⲭⲉ ⲟⲩⲥ̀ⲑⲉⲣⲧⲉⲣ ⲛⲉⲙ ⲟⲩⲥⲟⲧ

(الهوس الأول) ذاب كل سكان كنعان، وأتت عليهم الرعدة والخوف

غير كده	نطقه: (ث)	تواضع	Ⲑⲉⲃⲓⲟ

Ⲏⲡⲁⲛⲟⲥ ⲓⲥⲧⲓⲛ : ⲟ ⲡⲁⲧⲏⲣ ⲑⲩⲥⲁⲩⲣⲓⲛ ⲑⲉⲡⲉⲛⲑⲉⲃⲓⲟ

(أوكيريوس ميطاسو) المديح يليق بالآب كنز اتضاعنا

يوتا Ⲓ ⲓ

نطقه: (ي) خفيفة	أنهار	ⲓⲁⲣⲱⲟⲩ	

Ⲥⲱⲟⲩ ⲉⲡ̅ⲥ̅ ⲛⲓⲁ̀ⲙⲁⲓⲟⲩ ⲛⲉⲙ ⲛⲓⲓⲁⲣⲱⲟⲩ

(الهوس التالت) باركي الرب أيتها البحار و الأنهار

كبا ⲕ Ⲕ

نطقه: **(ك)**	عالم صغير	ⲕⲟⲥⲙⲟⲥ ⲕⲟⲩⲭⲓ



ⲁⲛⲓ ⲉⲡⲓⲕⲟⲥⲙⲟⲥ : ϩⲓⲧⲉⲛ ⲧⲉⲕⲙⲉⲧⲙⲁⲓⲣⲱⲙⲓ
(ذكصولوجية باكر) أتيت الى العالم بمحبتك للبشر
ⲁⲛⲟⲕ ⲡⲉ ⲡⲓⲕⲟⲩⲭⲓ ⲛ̀ⲥ̀ⲣⲏⲓ ϩⲉⲛ ⲛⲁ̀ⲥⲛⲏⲟⲩ
(مزمور 151) أنا الصغير في إخوتي

لولا (لثلا) ⲗ Ⲗ

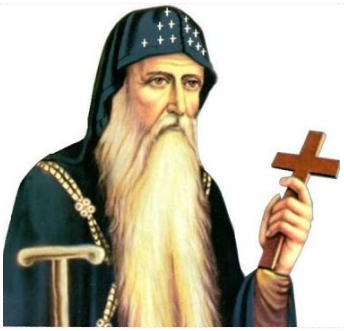
نطقه: **(ل)**	كلمة،عقل،منطق شعب	ⲗⲟⲅⲟⲥ ⲗⲁⲟⲥ



Ⲭⲉⲣⲉ ⲛⲉ Ⲙⲁⲣⲓⲁ ⲧⲃⲣⲟⲙⲡⲓ ⲉⲑⲛⲉⲥⲱⲥ: ⲑⲏ̀ⲧⲁⲥⲙⲓⲥⲓ ⲛⲁⲛ ⲙ̀ⲙⲫⲛⲟⲩⲧ ⲡⲓⲗⲟⲅⲟⲥ
(مرد الإبركسيس) السلام لك يا مريم الحمامة الحسنة التي ولدت لنا الله الكلمة
Ⲙⲁⲣⲉ ⲡⲉⲕⲛⲁⲓ ⲛⲉⲱ ⲧⲉⲕⲥⲓⲣⲏⲛⲏ ⲟⲓ ⲛ̀ⲥⲟⲃⲧ ⲙ̀ⲡⲉⲕⲗⲁⲟⲥ
(ختام الصلوات) و لتكن رحمتك و سلامك حصنا لشعبك

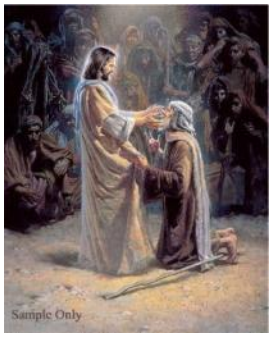
مي ⲙ Ⲙ

نطقه: **(م)**	راهب	ⲙⲟⲛⲁⲭⲟⲥ



Ⲭⲉⲣⲉ ⲡⲉⲛⲓⲱⲧ ⲁⲃⲃⲁ Ⲁⲛⲧⲱⲛⲓⲟⲥ ⲡⲓϩⲏⲃⲥ ⲛ̀ⲧⲉ ⲧⲙⲉⲧⲙⲟⲛⲁⲭⲟⲥ
(ذكصولوجية الأنبا أنطونيوس) السلام لأبينا الأنبا أنطونيوس مصباح الرهبنة

ني ⲛ ⲛⲓ

نطقه: **(ن)**	خطية	ⲛⲟⲃⲓ	
	كل	ⲛⲓⲃⲉⲛ	

ⲛⲧⲉⲧⲭⲁ ⲛⲉⲛⲛⲟⲃⲓ ⲛⲁⲛ ⲉⲃⲟⲗ

(مرد الإنجيل لأي قديس) ليغفر لنا خطايانا

ⲡⲓⲫⲓ ⲛⲓⲃⲉⲛ ⲙⲁⲣⲟⲩⲥⲱⲟⲩ ⲧⲏⲣⲟⲩ ⲉϯⲣⲁⲛ ⲙ̀ⲡⲓⲟⲓⲥ ⲡⲉⲛⲛⲟⲩϯ

(المزمور 150) كل نسمة فلتسبح اسم الرب

اكسي ⲝ ⲭ

نطقه: **(اكس)**	أرثوذكسية	ⲟⲣⲑⲟⲇⲟⲝⲓⲁ	
	إبركسيس	Ⲡⲣⲁⲝⲓⲥ	

جاية من مقطعين

ὀρθός معناها مستقيم

δόξα هنا بمعنى رأي أو اعتقاد

فيكون معناها استقامة الرأي أو الفكر أو الإيمان

أو قصيرة (الأوميكرون) ο Ο

نطقه: **(و)** **خفيفة**	واحد	ⲟⲩⲱⲧ	
	واحد في الجوهر	ⲟⲩⲙⲟⲟⲩⲥⲓⲟⲥ	

ⲟⲩⲛⲟⲩϯ ⲛ̀ⲟⲩⲱⲧ ⲁⲙⲏⲛ

(رشم الصليب) إله واحد أمين

ⲟⲩⲟ̀ⲙⲟⲟⲩⲥⲓⲟⲥ ⲡⲉ ⲛⲉⲓⲱ ϕⲓⲱⲧ

(قانون الإيمان) واحد مع الآب في الجوهر

بي Π π

نطقه: (پ)	صلاة	ⲡⲣⲟⲥⲉⲩⲭⲏ
	مرتل	ⲡⲥⲁⲗⲧⲏⲥ
	رئيس كهنة	ⲡⲁⲧⲣⲓⲁⲣⲭⲏⲥ



ⲉⲡⲓ ⲡⲣⲟⲥⲉⲩⲭⲏ ⲥⲧⲁⲑⲏⲧⲉ

(مرد للشماس) للصلاة قفوا

أول رتبة للشمامسة: ⲡⲥⲁⲗⲧⲏⲥ

أعلى رتبة كهنوتية: ⲡⲁⲧⲣⲓⲁⲣⲭⲏⲥ

رو P ⲣ

نطقه: (ر)	خاطي	ⲣⲉϥⲉⲣⲛⲟⲃⲓ
	مصري	ⲣⲉⲙⲛ̀ⲭⲏⲙⲓ[2]



ⲁⲉ Ⲫⲧ ⲭⲱ ⲛⲏⲓ ⲉⲃⲟⲗ : ⲁⲉ ⲁⲛⲟⲕ ⲟⲩⲣⲉϥⲉⲣⲛⲟⲃⲓ

(بي ماي رومي) اللهم اغفر لي : فاني خاطيء

[2] عيب تبقى انسان قبطي مصري و متعرفهاش

سيما c C

بعده حرف (ⲱ) في كلمة يوناني	نطقه: **(j)**		
بعده حرف تضخيم (ϧ, ⲱ)	نطقه: **(ص)**		
غير كده	نطقه: **(س)**	صليب السنكسار بخور	ⲥⲧⲁⲩⲣⲟⲥ ⲥⲩⲛⲝⲁⲣⲓⲟⲥ[3] ⲥⲑⲟⲓⲛⲟϥ

Ⲭⲉⲣⲉ ⲛⲁⲕ ⲱ ⲡⲓⲥⲧⲁⲩⲣⲟⲥ : ϧⲣⲁⲯⲓ ⲛⲛⲓⲭⲣⲓⲥⲧⲓⲁⲛⲟⲥ

(ذكصولوجية عيد الصليب) السلام لك أيها الصليب فرح المسيحيين

Ⲁⲣⲱⲛ ⲡⲓⲟⲩⲏⲃ ⲉϥⲧⲁⲗⲉ ⲟⲩⲥⲑⲟⲓⲛⲟϥ ⲉⲡⲯⲱⲓ ⲉϫⲉⲛ ⲡⲓⲱⲁⲛⲉⲣⲯⲟⲩⲯⲓ

(طاي شوري) هارون الكاهن يرفع بخورا فوق المذبح

[3] هو كتاب يحوي سير الآباء القديسين و الشهداء، وتذكارات الأعياد، وأيام الصوم، مرتبة حسب أيام السنة، ويُقرأ منه في الصلوات اليومية.. وهو يستخدم التقويم القبطي والشهور القبطية

تاف ⲧ Ⲧ

قبله حرف ⲛ في كلمة يوناني	نطقه: (د)	ضابط الكل	ⲡⲁⲛⲧⲟⲕⲣⲁⲧⲱⲣ
بعده حرف تضخيم (ⲁ, ⲱ)	نطقه: (ط)		
Ⲙⲁⲓ ⲛⲁⲛ ϧⲛⲟⲩϯ ϧⲓⲱⲧ ⲡⲓⲡⲁⲛⲧⲟⲕⲣⲁⲧⲱⲣ (لحن إرحمنا) ارحمنا يا الله الآب ضابط الكل			
غير كده	نطقه: (ت)	الثالوث كل	ⲧⲣⲓⲁⲥ ⲧⲏⲣⲟ
ⲫⲧⲣⲓⲁⲥ ⲉⲧⲁϩⲏⲕ ⲉⲃⲟⲗ : ⲧⲉⲛⲟⲩⲱⲱⲩⲧ ⲙ̀ⲙⲟⲥ ⲧⲉⲛϯⲱⲟⲩ ⲛⲁⲥ (مرد الإنجيل) الثالوث الكامل نسجد له و نمجده و كمان في لحن ⲁⲥⲱⲙⲉⲛ :ثالوث في واحد و واحد في ثالوث ⲭⲉⲣⲉ ⲡ̀ⲭⲟⲣⲟⲥ ⲧⲏⲣⲟ ⲛ̀ⲧⲉ ⲛⲓⲥ̀ⲧⲁⲩⲣⲟⲫⲟⲣⲟⲥ (ذكصولوجية باكر) السلام لجميع صفوف لباس الصليب			

إبسيلون ⲩ Ⲩ

قبله حرف (ⲁ) أو (ⲉ)	نطقه: (ڤ)	إنجيل	ⲉⲩⲁⲅⲅⲉⲗⲓⲟⲛ
ⲟⲩⲁⲛⲁⲅⲛⲱⲥⲓⲥ ⲉⲃⲟⲗ ϩⲉⲛ ⲡⲓⲉⲩⲁⲅⲅⲉⲗⲓⲟⲛ ⲉⲑⲟⲩⲁⲃ ⲕⲁⲧⲁ (مقدمة الإنجيل في البسخة) فصل من بشارة الإنجيل لـ			
قبله حرف (ⲟ)	نطقه: (أوو) زي (فول كده)	ذهب	ⲛⲟⲩⲃ
ⲫⲱⲟⲩⲣⲏ ⲛ̀ⲛⲟⲩⲃ ⲧⲉ ⲫⲡⲁⲣⲑⲉⲛⲟⲥ (تي شوري) المجمرة الذهب هي العذراء			
غير كده	نطقه: (ي)	القوي	ⲓⲥⲭⲩⲣⲟⲥ
ⲁⲅⲓⲟⲥ ⲟ̀ ⲑⲉⲟⲥ: ⲁ̀ⲅⲓⲟⲥ ⲓⲥⲭⲩⲣⲟⲥ (أجيوس) قدوس الله ، قدوس القوي			

في ⲫ Ⲫ

نطقه: **(ف)**	محبة الحكمة صديق	ⲫⲓⲗⲟⲥⲟⲫⲓⲁ ⲱⲫⲛⲣ	

كلمة ⲫⲓⲗⲟ معناها محبة أو مُحب

و كلمة ⲥⲟⲫⲓⲁ معناها الحكمة

Ⲛⲑⲟⲕ ⲡⲉ ⲡⲱⲫⲛⲣ ⲙ̀ⲡⲓⲁⲧⲱⲉⲗⲉⲧ

(ذكصولوجية القديس يوحنا المعمدان) أنت هو صديق الختن

كي ⲭ Ⲭ

في كلمة يوناني: بعده حرف متحرك للكسر ⲉ - ⲓ - ⲩ – ⲏ	نطقه: **(ش)**	نفس	ⲯⲩⲭⲏ

Ⲛ̀ⲧⲉⲫⲥ̀ⲙⲟⲩ ⲉ̀ⲣⲟⲛ ⲧⲏⲣⲉⲛ ⲛ̀ⲧⲉⲫⲧⲟⲩⲃⲟ ⲛ̀ⲛⲉⲛⲥⲏⲧ ⲛ̀ⲧⲉⲫⲧⲁⲗⲃⲟ ⲛ̀ⲛⲓⲱⲙⲛⲓ ⲛ̀ⲧⲉ ⲛⲉⲛⲯⲩⲭⲏ ⲛⲉⲙ ⲛⲉⲛⲥⲱⲙⲁ

(ابؤورو) ليباركنا كلنا ويطهر قلوبنا ويشفى أمراض نفوسنا وأجسادنا

في كلمة يوناني غير كده	نطقه: **(خ)**	نعمة	ⲭⲁⲣⲓⲥ

Ⲏ ⲁ̀ⲅⲁⲡⲏ ⲧⲟⲩ Ⲑⲉⲟⲩ Ⲡⲁⲧⲣⲟⲥ ⲕⲉ ⲏ̀ ⲭⲁⲣⲓⲥ ⲧⲟⲩ ⲙⲟⲛⲟⲅⲉⲛⲟⲥ

(أنافورا القداس الغريغوري) محبة الله الآب و نعمة الابن الوحيد

في الكلمات القبطية	نطقه: **(ك)**	ظلمة	ⲭⲁⲕⲓ

Ⲃⲱⲗ ⲉ̀ⲃⲟⲗ ⲅⲉⲛ ⲛⲉⲧⲉⲛⲥⲏⲧ ⲛ̀ⲛⲓⲙⲟⲕⲙⲉⲕ ⲛ̀ⲧⲉ ⲧ̀ⲕⲁⲕⲓⲁ̀: ⲛⲉⲙ ⲛⲓⲙⲉⲧⲓ̀ ⲉⲧⲱⲉⲃⲱⲃ: ⲉⲧⲓⲣⲓ ⲙ̀ⲡⲓⲛⲟⲩⲥ ⲛ̀ⲭⲁⲕⲓ.

(ذكصولوجية الانبا انطونيوس) انزعوا من قلوبكم: أفكار الشر: والظنون الخداعة: التى تظلم العقل

إبسي ⲯ Ⲯ

نطقه: **(بس)**	برودة	ⲯⲣⲭⲟⲥ



Ⲯⲣⲭⲟⲥ ⲕⲉ ⲁ̀ⲛⲁⲡⲁⲩⲥⲓⲥ : ⲙⲟⲓ ⲛⲁⲛ ⲧⲏⲣⲉⲛ ⲭⲱⲣⲓⲥ ⲟ̀ⲣⲁⲩⲥⲓⲥ

(أريبسالين) برودة و نياحا اعطنا كلنا بغير انقطاع

أوميجا (أو طويلة) ⲱ Ⲱ

نطقه: **(و) مضخمة**	طوباك	ⲱⲟⲩⲛⲓⲁⲧⲕ



Ⲱⲟⲩⲛⲓⲁⲧⲕ ϩⲉⲛ ⲟⲩⲙⲉⲑⲙⲏⲓ

(أرباع الناقوس أو مرد الإبركسيس لبعض الأبرار) طوباك بالحقيقة يا

شاي ⲯ Ⲯ

نطقه: **(ش)**	خادم	ⲯⲉⲙⲯⲓ



Ⲧⲉⲛϩⲱⲥ ⲉ̀ⲣⲟⲕ ⲧⲉⲛⲥⲙⲟⲩ ⲉ̀ⲣⲟⲕ ⲧⲉⲛⲯⲉⲙⲯⲓ ⲛ̀ⲙⲙⲟⲕ ⲧⲉⲛⲟⲩⲱⲯⲧ ⲛ̀ⲙⲙⲟⲕ

(القداس): نسبحك نبارك نخدمك نسجد لك

فاي ⲫ Ⲫ

نطقه: **(ف)**	المبشر	ⲫⲁⲓⲯⲉⲛⲛⲟⲩⲫⲓ



Ⲭⲉⲣⲉ Ⲅⲁⲃⲣⲓⲏⲗ ⲡⲓⲥⲱⲧⲡ ⲙ̀ⲡⲓⲫⲁⲓⲯⲉⲛⲛⲟⲩⲫⲓ

(أرباع الناقوس) السلام لغبريال المبشر المختار

خاي ϧ ϩ

نطقه: (خ)	قبل	ϧⲁⲭⲱⲟⲩ

Ⲡⲓⲱⲓⲥ ⲉⲃⲟⲗϧⲉⲛ ϕⲓⲱⲧ ϧⲁⲭⲱⲟⲩ ⲛⲛⲓⲉⲱⲛ ⲧⲏⲣⲟⲩ

(ختام الصلوات في كيهك) المولود من الآب قبل كل الدهور



هوري ϩ ϧ

نطقه: (ه)	نعمة السحر	ⲏⲙⲟⲧ ϧⲁⲛⲁⲧⲟⲟⲩⲓ



Ⲡⲓⲏⲙⲟⲧ ⲅⲁⲣ ⲛ̀ⲡⲉⲛⲥ̅ ⲓⲏⲥ̅ Ⲡⲭ̅ⲥ̅ ⲉⲩⲉ̀ⲫⲱⲡⲓ ⲛⲉⲱ ⲡⲉⲕⲁ̀ⲥⲓⲟⲛ ⲛ̀ⲛⲉⲩⲙⲁ

(للبطرك أو الاسقف) نعمة ربنا يسوع المسيح تكون مع روحك الطاهرة

ϧⲉⲛ ⲧⲁⲓϧⲁⲛⲁⲧⲟⲟⲩⲓ̀ : ⲥⲟⲩⲧⲱⲛ ⲛⲉⲛⲱⲱⲓⲧ ⲉ̀ⲃⲟⲩⲛ

(ذكصولوجية باكر) في هذا السحر سهل طرقنا الداخلية

چنچا ϫ Ϫ

بعده حرف متحرك للكسر ⲏ , ⲩ , ⲓ , ⲉ	نطقه: (چ)	وجد نعمة	ϫⲉⲱⲏⲙⲟⲧ

Ϫⲉⲣⲉ ⲑⲏⲑⲙⲉⲩ ⲛ̀ⲏⲙⲟⲧ : ϫⲉⲣⲉ ⲑⲏⲧⲁⲥϫⲉⲱ ⲏ̀ⲙⲟⲧ : ϫⲉⲣⲉ ⲑⲏⲧⲁⲥⲙⲉⲥ Ⲡⲓ̀ⲭⲣⲓⲥⲧⲟⲥ : ⲟⲩⲟⲩ Ⲡⲃⲟⲓⲥ ⲱⲟⲡ ⲛⲉⲙⲉ .

(ثيئوتوكية السبت) السلام لك يا ممتلئة نعمة: السلام لك يا من وجدت نعمة: السلام لك يا من ولدت المسيح: الرب معك

غير كده	نطقه: (ϫ)	يسار	ϫⲁⲃⲏ

Ⲡⲓⲙⲁⲓⲣⲱⲙⲓ ⲛⲁⲥⲁⲑⲟⲥ : Ⲡⲁⲃⲟⲓⲥ Ⲓⲏⲥⲟⲩⲥ ϯϯⲥⲟ ⲉⲣⲟⲕ : ⲛ̀ⲡⲉⲣⲥⲓⲧ ϫⲁϫⲁⲃⲏ ⲙ̀ⲙⲟⲕ : ⲛⲉⲱ ⲛⲓⲃⲁⲉⲙⲡⲓ ⲛ̀ⲣⲉϥⲉⲣⲛⲟⲃⲓ

(بي ماي رومي) يا محب البشر الصالح ربى يسوع أسألك لا تطرحنى على شمالك مع الجداء الخطاة

تشيما ⳅⲓⲙⲁ

نطقه: (تش)	تجسد	ⲥⲓⲥⲁⲣⲝ



Ⲫⲏⲉⲧⲱⲟⲡ ⲛⲁϫⲉⲛ ⲛⲓⲉ̀ⲱⲛ : ⲓ̀ ⲁⲧⲥⲓⲥⲁⲣⲝ ⲉⲃⲟⲗ ⲛ̀ⲧⲏⲩ

(ثيئوتوكية الجمعة) الكائن قبل الدهور أتى و تجسد منك

تي ⲧⲓ

نطقه: (تي)	أؤمن	ⲧⲛⲁϩⲧ

مرد في قداس المؤمنين

الأرقام



نتعلم الأرقام الرئيسية بالقبطي

#	الرمز	رقم مذكر		رقم مؤنث	
1	ⲁ̅	ⲟⲩⲁⲓ	أواي	ⲟⲩⲏ	أووي
زي ما بنقول في أوشية الراقدين (بي أواي بي أواي) ... يعني كل واحد و واحد					
2	ⲃ̅	ϫⲛⲁⲩ	إسناف	ϫⲛⲟⲩϯ	إسنوتي
زي ما بنقول في ذكصولوجية باكر للعدرا (تي ماه إسنوتي إن إسكيني) ... يعني القبة الثانية					
3	ⲅ̅	ϣⲟⲩⲧ	شومت	ϣⲟⲩϯ	شومتي
زي ما بنقول (بي شومت إن آلو إن أجيوس) ... يعني ال3 فتية القديسين					
4	ⲇ̅	ϥⲧⲟⲩ	إفتو	ϥⲧⲉ	إفتي
زي ما بنقول (بي إفتوو إن زوؤزن إن أسوماطوس) ... يعني ال4 كائنات الغير متجسدين					
5	ⲉ̅	ϯⲟⲩ	إتيو	ϯ	تي
6	ⲋ̅	ⲥⲟⲟⲩ	سوو	Ⲥⲟ	سو
زي ما بنقول (بابا كيرلس بي ما سوو) ... يعني البابا كيرلس السادس					

7	ⲍ̅	ϣⲁϣϥ	شاشف	ϣⲁϣϥⲓ	شاشفي
زي ما بنقول (شاشف إن أرشي أنجيلوس) ... يعني 7 رؤساء ملايكة					
8	ⲏ̅	ϣⲙⲏ	إشمين	ϣⲙⲏⲛⲓ	إشميني
زي ما بنقول في مجمع القداس (بي شومت شيه ميت إشمين) ... يعني 318 (على المجتمعين بمجمع نيقية)					
9	ⲑ̅	ⲯⲓⲥ	إبسيت	ⲯⲓⲥⲧ	إبسيتي
زي ما بنقول في قطع الساعة التاسعة (أجب إبسيتي) ... يعني الساعة التاسعة					
10	ⲓ̅	ⲙⲏⲧ	ميت	ⲙⲏⲧ	ميتي
11	ⲓⲁ̅	ⲙⲏⲧⲟⲩⲁⲓ	ميت أواي	ⲙⲏⲧⲟⲩⲁⲓ̀	ميتي أوي
القبطي هنا زي الفرنساوي ... 11 = 10 + 1 ... بتنطق 10 (ميت) و بعدين 1 (أواي)					
12	ⲓⲃ̅	ⲙⲏⲧⲥⲛⲁⲩ	ميت إسناف	ⲙⲏⲧⲥⲛⲟⲩⲧ	ميتي إسنوتي
زي ما بنقول في مردات سفر الرؤيا (ميت إسناف إنشو) ... يعني 12 ألف (على المختومين من العهد القديم)					

الضمائر الشخصية المنفصلة

يعني إيه (أنا) و (انت) و (انتي) بالقبطي؟



† تستخدم فى الجملة الإسمية مع فعل الكينونة للتعبير عن الضمائر الشخصية المختلفة (متكلم، مخاطب، غائب) و غالبا تأتى كمبتدأ

العربي	القبطي
أنا	ⲁⲛⲟⲕ
أنت	ⲛⲉⲕ
أنت	ⲛⲉⲟ
هو	ⲛⲉϥ
هي	ⲛⲉⲥ
نحن	ⲁⲛⲟⲛ
أنتم - أنتن	ⲛⲉⲱⲧⲉⲛ
هم - هن	ⲛⲉⲱⲟⲩ