附件 3：

甘肃省检查检验结果互认平台对接技术方案

（试行）

甘肃省卫生健康委员会

2023 年 4 月

目录

1. 概述.....2
1.1. 范围.....2
2. 政策性引用文件.....3
3. 互认调用流程.....4
4. 接口说明.....4
4.1. 获取秘钥.....4
4.1.1. 接口描述.....4
4.1.2. 调用接口.....5
4.2. 获取近期可互认项目记录接口.....5
4.2.1. 接口描述.....5
4.2.2. 调用接口.....5
4.3. 保存检查检验互认结果.....9
4.3.1. 接口描述.....9
4.3.2. 调用接口.....9
4.4. 检验报告结果引用.....11
4.4.1. 接口描述.....11
4.4.2. 调用接口.....11
4.5. 检查报告结果引用.....15
4.5.1. 接口描述.....15
4.5.2. 调用接口.....15
5. 其他.....19
5.1. 鉴权令牌工具类.....19

1. 版本历史

版本	修改日期	修改人	修改内容
V1.0	2023-04-13	薛霞	创建
V1.0	2023-10-11	朱军虎	获取近期可互认项目记录接口中的 isNorm 修改为必填项，默认传 1
	2023-10-25	李建成	1、互认提交字段参数说明优化 2、最近互认记录接口新增标识查询检查或检验数据字段标识

2. 概述

通过开展医疗机构间医学检验和医学影像检查结果的互联互通互认，避免市民重复检查检验，减轻居民就医负担，有效提高卫生资源利用效率，规范医务人员的医疗行为，简化患者就医环节、降低医疗费用、改善就医感受，为缓解群众“看病难、看病贵”发挥作用。建设甘肃省检查检验结果共享互认通道。

平台提供获取近期检查检验记录、获取近期互认项目明细记录、定时/定频提交互认结果、定时/定频提交引用结果、检查检验报告调阅及影像查看。

2.1. 范围

本规范规定了甘肃省检查检验结果互认平台（以下简称“互认平

台”）互认流程、互认接口说明等内容。

本规范主要用于指导甘肃省各级医疗卫生机构接入甘肃省互认平台，实现检查检验结果认共享。

3. 政策性引用文件

国家卫生健康委、国家医保局、国家中医药局、中央军委后勤保障部卫生局印发《医疗机构检查检验结果互认管理办法》。

4. 互认调用流程

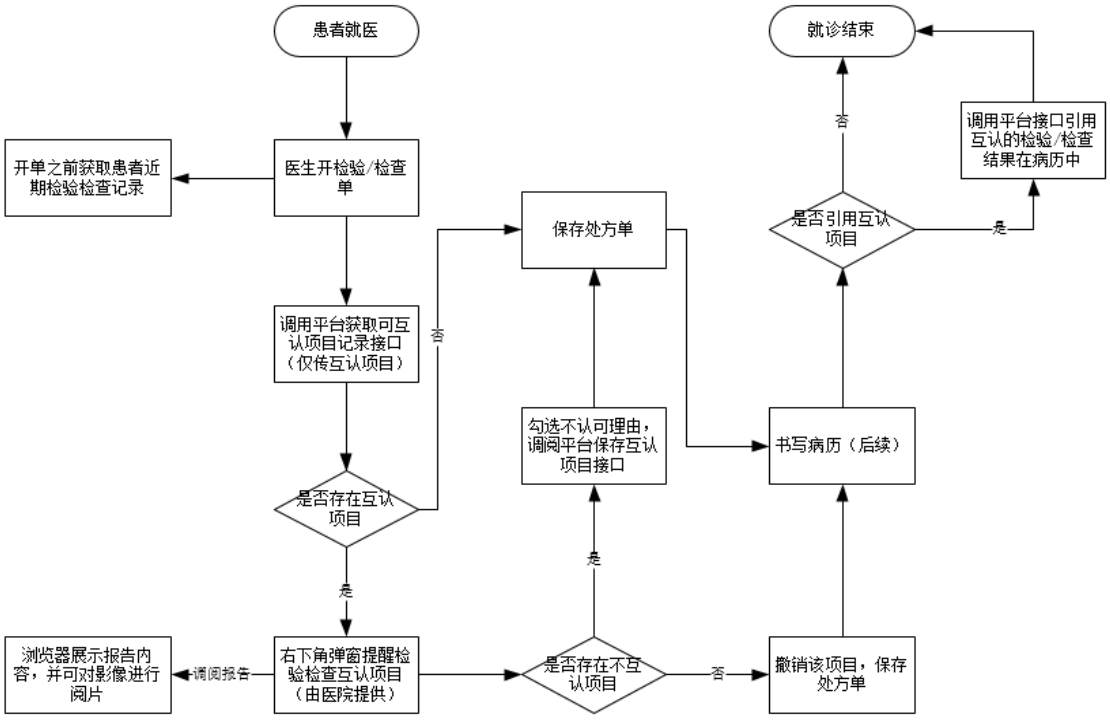

患者就医医生开单时可通过获取近期可互认项目记录接口判断所开的项目中是否存在近期可互认检查检验项目，如不存在则直接保存处方单，继续就诊。如存在则需弹出提醒窗口显示互认项目列表，医生可通过查看报告和影像图片，判断是否采纳互认项目结果。如采纳则撤回该项目开单，并需将外院的检验、检查结果引用至病历中记载，引用内容需包括检查检验医院、执行日期、开单医生、审核医生、检查检验结果等(医院业务系统需支持检验明细获取后供医生进行细项勾选引用至病历中)，如不采纳则必须填写不采纳理由。

5. 接口说明

5.1. 获取秘钥

5.1.1. 接口描述

根据医院信息、科室信息、医生信息请求获取授权secret。secret有效期为24小时，过期请重新获取。

5.1.2. 调用接口

请求地址	http://ip:port/jcjy/V1.0/api/auth/secret		
请求方法	POST		
请求方式	application/x-www-form-urlencoded		
请求参数说明			
键	值	是否必填	备注
hosCode	string	是	医院编码
deptCode	string	是	科室编码
docCode	string	是	医生编码

响应数据	{
	"code":"string //0成功/非0失败　是否成功",
	"msg":"string //提示信息",
	"data":{
	"appId":"string //授权ID",
	"secret":"string //秘钥"
	}
	}		

5.2. 获取近期可互认项目记录接口

5.2.1. 接口描述

医生开单或患者就诊时可以通过该接口获取就诊患者近期在全省二级及以上医疗机构的可互认的检查检验项目记录。

5.2.2. 调用接口

请求地址	http://ip:port/jcjy/V1.0/api/sys/existsReCureInfo
请求方法	POST

请求方式	application/x-www-form-urlencoded		
请求参数说明			
键	值	是否必填	备注
appId	string	是	授权 ID
token	string	是	鉴权令牌
timestamp	long	是	时间戳
cardCode	string	是	身份证号
jyxm	string	否	检验项目代码，多个以,隔开,为空时查询全部
jcxm	string	否	检查项目代码，多个以,隔开,为空时查询全部
isNorm	string	是	默认传 1，是否标准互认 100 项 ：1 标准 100 项/0 全部
cklb	Integer	是	查看类别： 【 0-检查检验数据， 1-检查数据， 2-检验数据】， 默认为 0

响应数据	{
	"code":"string //0 成功/非 0 失败 是否成功",
	"msg":"string //提示信息",
	"data":{
	"khrjyxm":[{
	"yljgdm":"string //医疗机构代码",
	"yljgmc":"string //医疗机构名称",
	"jyjllsh":"string //检验流水号",
	"bgdlbbm":"string //报告单类别编码",
	"bgdlbmc":"string //检验项目名称",
	"bgrq":"string //报告日期",
	"pdfUrl":"string //PDF 报告调阅 url",
	"mx":[{
	"jymxlsh":"string //检验明细流水号",
	"jyxmdm":"string //检验指标项目代码",
	"jyxmmc":"string //检验指标项目名称",
	"jyjgdm":"string //检验结果代码",
	"jyjgdx":"string //检验结果（定性）",
	"jyjgdl":"string //检验结果（定量）",		

```
                "jyjglx":"string //检验结果类型",
                "jyjldw":"string //检验计量单位",
                "ckzfw":"string //参考值范围"
            }]
        }],
        "khrjcxm":[{
            "yljgdm":"string //医疗机构代码",
            "yljgmc":"string //医疗机构名称",
            "jclsh":"string //检查流水号",
            "jcxmdm":"string //检查项目代码",
            "jcxmmc":"string //检查项目名称",
            "sqrq":"string //申请日期",
            "bgrq":"string //报告日期",
            "pdfUrl":"string //PDF 报告调阅 url",
            "yxbz":"string //是否有影像 1：有；2：无；3：未定",
            "ypUrl":"string //影像阅片 url"
        }]
    }
}
```


data 参数说明

参数名	中文释义	是否必填	备注
khrjyxm	可互认检验项目	是	一条或多条，患者近期检验可互认信息
khrjcxm	可互认检查项目	是	一条或多条，患者近期检查可互认信息

khrjyxm 参数说明

参数名	中文释义	是否必填	备注
yljgmc	医疗机构名称	是	
yljgdm	医疗机构代码	是	
jyjllsh	检验流水号	是	
jymxlsh	检验明细流水号	是	
bgdlbbm	报告单类别编码		编码。1=一般临床检验 2=血液学检查 3=临床化学检查 4=临床免疫学检查 5=临床微生物学检查 6=临床寄生虫学检查 7=分子生物学检查 9999=

			其它
bgdlbmc	检验项目名称	是	必填写中文。如“血常规”、“尿常规”等行业常识的名称
pdfUrl	PDF 报告调阅 url	是	
bgrq	报告日期	是	
jyxmdm	检验指标项目代码	是	
jyxmmc	检验指标项目名称	是	
jyjgdm	检验结果代码	是	参见 WWCV5103.02 检查/检验结果代码
jyjgdx	检验结果（定性）	是	
jyjgdl	检验结果（定量）	是	
jyjglx	检验结果类型	是	1.数值型 2.阴阳型 3.VARCHAR 型
jyjldw	检验计量单位	是	
ckzfw	参考值范围	是	
khrjcxm **参数说明**			
参数名	中文释义	是否必填	备注
yljgmc	医疗机构名称	是	
yljgdm	医疗机构代码	是	
jclsh	检查流水号	是	
jcxmdm	检查项目代码	是	
jcxmmc	检查项目名称	是	
sqrq	申请日期	是	
bgrq	报告日期	是	

pdfUrl	PDF 报告调阅 url	是	
yxbz	是否有影像	是	1：有；2：无；3：未定
ypUrl	影像阅片 url	是	
返回 JSON 由院端系统实现弹窗及界面展示(右下角大小：450*500)，展示样式参考			

5.3. 保存检查检验互认结果

5.3.1. 接口描述

通过该接口提交认可(勾选)的检查检验结果，检查和检验各操作一次勾选是否互认，如存在不互认项目则需填写一下不互认理由。

5.3.2. 调用接口

请求地址	http://ip:port/jcjy/V1.0/api/sys/submitAccept
请求方法	POST
请求方式	application/x-www-form-urlencoded
请求参数说明	

键	值	是否必填	备注
appId	string	是	授权 ID
token	string	是	鉴权令牌
timestamp	long	是	时间戳
cardCode	string	是	身份证号
hrxx[0].type	string	是	类型 1 检查/2 检验，传数字多条记录依次为 hrxx[1]，hrxx[2]…
hrxx[0].jlHos	string	是	记录医院代码：即产生检查或检验报告的医院编码。对应接口 5.2.1 返回的 yljgdm
hrxx[0].lsh	string	是	流水号(检查流水号对应接口 5.2.1 返回的 khrjcxm.jclsh 数据/检验明细流水号对应接口 5.2.1 返回的 khrjyxm.mx.jymxlsh 数)
hrxx[0].isAccept	string	是	是否采纳 1 采纳/2 不采纳，传数字
hrxx[0].reason	string	是	传数字 不采纳理由 1.因病情变化，检查检验结果与患者临床表现、疾病诊断不符，难以满足临床诊疗需求的/2.检查检验结果在疾病发展演变过程中变化较快的/3.检查检验项目对于疾病诊疗意义重大的（如手术、输血等重大医疗措施前）/4.患者处于急诊、急救等紧急状态下的/5.涉及司法、伤残及病退等鉴定的/6.其他情形确需复查的
hrxx[0].others	string	否	不采纳其他理由,仅 reason 为 6 时需传值
hrxx[0].hrTime	string	是	互认时间 格式 ‘YYYY-MM-DD hh:mm:ss’
响应数据	{ "code":"string //0 成功/非 0 失败 是否成功",		

	"msg":"string //提示信息",
	"data":{
	"result":"int //结果 1 成功/0 失败"
	}
	}

5.4. 检验报告结果引用

5.4.1. 接口描述

通过该接口可在医生书写病历时引用认可的检验项目结果(4.3 保存的认可互认项目)至病历中。并可通过返回值中的 PDF_URL 地址下载检验报告原始单据 pdf 到院内留存。

5.4.2. 调用接口

请求地址	http://ip:port/jcjy/V1.0/api/sys/jyInfo		
请求方法	POST		
请求方式	application/x-www-form-urlencoded		
请求参数说明			
键	值	是否必填	备注
appId	string	是	授权 ID
token	string	是	鉴权令牌
timestamp	long	是	时间戳
cardCode	string	是	身份证号

响应数据	{
	"code":"string //0 成功/非 0 失败 是否成功",
	"msg":"string //提示信息",
	"data":{
	"khrjyjl":[{
	"yljgdm":"string //医疗机构代码",
	"yljgmc":"string //医疗机构名称",
	"jyjllsh":"string //检验流水号",
	"bgdlbbm":"string //报告单类别编码",		

	"bgdlbmc":"string //检验项目名称",
	"bgrq":"string //报告日期",
	"pdfUrl":"string //PDF 报告调阅 url",
	"jzlsh":"string //就诊流水号",
	"sqysgh":"string //申请医生工号",
	"sqysxm":"string //申请医生姓名",
	"bgysgh":"string //报告医生工号",
	"bgysxm":"string //报告医生姓名",
	"shysgh":"string //审核医生工号",
	"shysxm":"string //审核医生姓名",
	"sqsj":"string //申请时间（精确到分)",
	"cjsj":"string //采集日期（精确到分)",
	"jyrq":"string //检验日期（精确到分)",
	"sqksbm":"string //申请科室编码",
	"sqksmc":"string //申请科室名称",
	"bgbz":"string //报告备注",
	"bbdm":"string //标本代码",
	"bbmc":"string //标本名称",
	"jllb":"string //记录类别",
	"mx":[{
	"jymxlsh":"string //检验明细流水号",
	"jyxmdm":"string //检验指标项目代码",
	"jyxmmc":"string //检验指标项目名称",
	"jyjgdm":"string //检验结果代码",
	"jyjgdx":"string //检验结果（定性）",
	"jyjgdl":"string //检验结果（定量）",
	"jyjglx":"string //检验结果类型",
	"jyjldw":"string //检验计量单位",
	"ckzfw":"string //参考值范围",
	"jylbdm":"string //检验-类别代码",
	"jybzxmdm":"string //检验-标准项目代码",
	"loinc":"string //LOINC 编码",
	"sblbbm":"string //设备类别编码",
	"yqbh":"string //仪器编号",
	"yqmc":"string //仪器名称",
	"jgts":"string //结果提示 1 正常/2 无法识别的异常/3 异常偏高/4 异常偏低"
	}]
	}]
	}
	}

data 参数说明	

参数名	中文释义	是否必填	备注
khrjyjl	可互认检验记录	是	一条或多条，互认检验主表信息
khrjyjl **参数说明**			
参数名	中文释义	是否必填	备注
yljgdm	医疗机构代码		
jyjllsh	检验流水号		
bgrq	报告日期		
jzlsh	就诊流水号		
sqysgh	申请医生工号		编码。见医护人员字典表，下医嘱医生
sqysxm	申请医生姓名		见医护人员字典表，下医嘱医生
bgysgh	报告医生工号		编码。见医护人员字典表，
bgysxm	报告医生姓名		
shysgh	审核医生工号		编码。见医护人员字典表
shysxm	审核医生姓名		
sqsj	申请时间（精确到分）		
cjsj	采集日期（精确到分）		
jyrq	检验日期（精确到分）		检验科接收标本日期
sqksbm	申请科室编码		院内科室编码
sqksmc	申请科室名称		院内科室名称
bgbz	报告备注		
bbdm	标本代码		编码。见标本字典表
bbmc	标本名称		必填写具体的标本名称。
bgdlbbm	报告单类别编码		编码。1=一般临床检验 2=血液学检查 3=临床化学检查 4=临床免疫学检查 5=临床微生

			物学检查 6=临床寄生虫学检查 7=分子生物学检查 9999=其它
bgdlbmc	检验项目名称		必填写中文。如“血常规”、“尿常规”等行业常识的名称
jllb	记录类别		1.门诊 2.住院 3.体检
pdfUrl	PDF 报告 URL		PDF 报告 URL,查看和下载
mx **参数说明**			
参数名	中文释义	是否必填	备注
jymxlsh	检验明细流水号		
jylbdm	检验-类别代码		参见 CV5199.01 检查/检验类别代码
jybzxmdm	检验-标准项目代码		平台标准项目代码，见说明（3）
jyxmdm	检验指标项目代码		参考字典
jyxmmc	检验指标项目名称		
loinc	LOINC 编码		检测项目的 LOINC 编码
jyjgdm	检验结果代码		参见 WWCV5103.02 检查/检验结果代码一
jyjglx	检验结果类型		1.数值型 2.阴阳型 3.VARCHAR 型
jyjgdx	检验结果（定性）		
jyjgdl	检验结果（定量）		
jyjldw	检验计量单位		
sblbbm	设备类别编码		
yqbh	仪器编号		
yqmc	仪器名称		
ckzfw	参考值范围		

jgts	结果提示		编码。1：正常；2：无法识别的异常；3：异常偏高；4：异常偏低。

5.5. 检查报告结果引用

5.5.1. 接口描述

通过该接口可在医生书写病历时引用认可的检查项目结果(4.3 保存的认可互认项目)至病历中。并可通过返回值中的 PDFURL 地址下载检验报告原始单据 pdf 到院内留存。

5.5.2. 调用接口

请求地址	http://ip:port/jcjy/V1.0/api/sys/jcInfo		
请求方法	POST		
请求方式	application/x-www-form-urlencoded		
请求参数说明			
键	值	是否必填	备注
appId	string	是	授权 ID
token	string	是	鉴权令牌
timestamp	long	是	时间戳
cardCode	string	是	身份证号

响应数据	{
	"code":"string //0 成功/非 0 失败 是否成功",
	"msg":"string //提示信息",
	"data":{
	"khrjcjl":[{
	"yljgdm":"string //医疗机构代码",
	"yljgmc":"string //医疗机构名称",
	"jclsh":"string //检查流水号",
	"jcxmdm":"string //检查项目代码",
	"jcxmmc":"string //检查项目名称",
	"sqrq":"string //申请日期",
	"bgrq":"string //报告日期",		

<table>
<tr><td></td><td>"pdfUrl":"string //PDF 报告调阅 url",
"yxbz":"string //是否有影像 1：有；2：无；3：未定",
"ypUrl":"string //影像阅片 url",
"jllb":"string //记录类别 1 门诊/2 住院/3 体检",
"jclxdm":"string //检查类型代码",
"jclxmc":"string //检查类型名称",
"sqksbm":"string //申请科室编码",
"sqysgh":"string //申请医生工号",
"sqysxm":"string //申请医生姓名",
"jcksbm":"string //检查科室编码",
"jcysgh":"string //检查医生工号",
"jcysxm":"string //检查医生姓名",
"jcrqsj":"string //检查日期时间",
"jcjgdm":"string //检查-结果代码",
"jcjgdx":"string //检查-结果(定性)",
"jcjgdl":"string //检查-结果(定量)",
"jcjldw":"string //检查-计量单位",
"bgksbm":"string //报告科室编码",
"bgysgh":"string //报告医生工号",
"bgysxm":"string //报告医生姓名",
"shysgh":"string //审核医生工号",
"shysxm":"string //审核医生姓名",
"jcyqmc":"string //检查仪器名称",
"jcbgdbh":"string //检查报告单编号",
"yxh":"string //影像号",
"jch":"string //影像号",
"jcbw":"string //检查部位编码",
"jcbwmc":"string //检查部位名称",
"yyx":"string //阴阳性",
"lczd":"string //检查报告结论",
"yxbxhjcsj":"string //影像表现或检查所见",
"yxbxhjcsjdbc":"string //影像表现或检查所见的补充",
"jczdhts":"string //检查诊断或提示",
"bzhjy":"string //备注或建议",
"jcff":"string //检查方法",
"jcmc":"string //检查名称"
}]
}
}</td></tr>
<tr><td colspan="2">data 参数说明</td></tr>
</table>

参数名	中文释义	是否必填	备注
khrjcjl	可互认检查记录	是	一条或多条，互认检查信息
khrjcjl **参数说明**			
参数名	中文释义	是否必填	备注
yljgdm	医疗机构代码		
jclsh	检查流水号		
jllb	记录类别		1.门诊 2.住院 3.体检
jclxdm	检查类型代码		参见“WWCV5103_01 检查类型字典表”
jclxmc	检查类型名称		
jcxmdm	检查项目代码		
jcxmmc	检查-项目名称		
sqksbm	申请科室编码		编码。见科室字典表
sqysgh	申请医生工号		编码。见医护人员字典表
sqysxm	申请医生姓名		
jcksbm	检查科室编码		编码。见科室字典表
jcysgh	检查医生工号		编码。见医护人员字典表
jcysxm	检查医生姓名		
jcrqsj	检查日期时间		
jcjgdm	检查-结果代码		参见 WWCV5103.02 检查/检验结果代码 1
jcjgdx	检查-结果(定性)		
jcjgdl	检查-结果(定量)		
jcjldw	检查-计量单位		
bgksbm	报告科室编码		编码。见科室字典表

bgysgh	报告医生工号		编码。见医护人员字典表
bgysxm	报告医生姓名		
bgrq	报告日期		
shysgh	审核医生工号		编码。见医护人员字典表
shysxm	审核医生姓名		
jcyqmc	检查仪器名称		该字段是 CV5302.03 中 7 的重点考核指标
jcbgdbh	检查报告单编号		按照某一特定编码规则赋予检查报告单的 顺序号
yxh	影像号		PACS 系统影像流水号
jch	检查号		检查流水号
jclxdm	检查类型代码		参见“WWCV5103_01 检查类型字典表”
jclxmc	检查类型名称		5.5 WWCV5103_01 检查类型字典表
jcbw	检查部位编码		表明病人的检查部位的编码（见附件 ACR 部位编码），若对应到多个部位，则 ACR 编码中间用“;”分隔。对填写的 ACR 编码必须至少精确到二级目录。
jcbwmc	检查部位名称		多个部位以“;”分隔
yyx	阴阳性		0：阴性；1：阳性；2：未定；卫计委考核指标
lczd	检查报告结论		
yxbxhjcsj	影像表现或检查所见		填写影像表现、内镜所见、超声描述等内容。对于病理检查：填“无”。
yxbxhjcsjdbc	影像表现或检查所见的补充		当“影像表现或检查所见”的内容超过 1024 字节时，超过的部分填入本字段。
jczdhts	检查诊断或提示		根据报告单类型，填写影像诊断或内镜诊断或超声提示或显微镜检验与细胞学诊

			断。
bzhjy	备注或建议		对于病理检查：填写备注； 对于内镜检查：填写建议。
yxbz	是否有影像		1：有；2：无；3：未定
jcyqmc	检查仪器名称		该字段是 CV5302.03 中 7 的重点考核指标
jcff	检查方法		文字说明检查的方法
jcmc	检查名称		检查内容名称的文字描述
pdfUrl	PDF 报告 URL		PDF 报告 URL,查看和下载
ypUrl	影像 URL		YXBZ 为 1 的时候可以阅片影像

6. 其他

6.1. 鉴权令牌工具类

AuthUtil.java