REVISTA
UN NUEVO COMIENZO
METAPÁN | 2021
PROGRAMA OFICIAL
DE FESTEJOS PATRONALES

Contenido

Pág. 1
Saludo del Alcalde Don Israel Peraza

Pág. 2
Metapán, un pueblo de fe

Pág. 4
Concejo Municipal
Comité de Festejos Patronales

Pág. 5
Mapa turístico de Metapán

Pág. 6
El municipio con mayor potencial turístico de El Salvador

Pág. 8
Metapán una ciudad viva
Elección de la reina

Pág. 11
Programa religioso

Pág. 12
Metapán, una ciudad de leche y cal

Pág. 14
Programa de las fiestas patronales

Pág. 18
El municipio del buen café

Pág. 20
Metapán es tierra de campeones

Pág. 22
Con el viento a nuestro favor

Pág. 23
El lugar de grandes yacimientos de piedra caliza

Pág. 24
Isidro Menéndez: El padre de la legislación salvadoreña

Pág. 26
El punto trifinio está en Metapán

CRÉDITOS

Esta es una publicación de la Alcaldía Municipal de la ciudad de Metapán.

Revista conceptualizada y producida por: Ciudad Metapán Media.

Bajo la supervisión: Judith Zepeda
Jefa de comunicaciones de la Alcaldía Municipal de Metapán.

Coordinador de producción: Leo Figueroa.

Diseño gráfico y producción digital: Ricardo Rodríguez.

Ilustradora: Alexa Cartagena.

Redacción: Roxana de Castaneda y Leo Figueroa.

Fotografía: Marvin Galdámez.

Archivos Fotográficos: Gerson Amaya, Jonathan Chávez, Oswaldo Figueroa, Holcim El Salvador y VENTUS.

Todos los derechos reservados

Esta edición consta de 3,000 ejemplares impresos en Innovación Gráfica.

Metapán, Santa Ana, El Salvador, Junio de 2021.

UN NUEVO COMIENZO
ISRAEL PERAZA | ALCALDE

Saludo del alcalde de Metapán Don Israel Peraza

Aún en medio de una pandemia, Dios nos permite celebrar nuestras tan esperadas fiestas en honor al patrono de Metapán, San Pedro Apóstol, con alegría y esperanza de un futuro mejor.

Estas festividades me brindan la magnífica oportunidad de agradecer por la vida de todos mis hermanos metapanecos, a quienes dedico todos mis esfuerzos como alcalde electo para el período 2021-2024.

La voz del pueblo es la voz de Dios, y los ciudadanos metapanecos se expresaron de modo firme, claro y contundente en las urnas, en aquellas históricas elecciones del 28 de febrero de 2021.

De tal manera, que este es el primer festejo que organiza esta Administración, cuya decisión de celebrarlo la tomamos en la primera sesión del Concejo Municipal; hemos planificado un conjunto de acciones que inician con el colorido desfile de correo, la coronación de las reinas y se clausurará con el gran carnaval que amenizarán grupos musicales internacionales, nacionales y locales, todo en diez días de alegría y convivencia armónica dedicados a la gran familia metapaneca. Aunque, todos sabemos que el centro de las fiestas lo constituyen las actividades religiosas en honor a nuestro patrono.

Les invito del 20 al 29 de junio, a disfrutar cada evento y le hago una invitación especial a la niñez y a la juventud para que, en horarios reservados, de forma gratuita hagan uso de los juegos mecánicos que estarán instalados en el Campo de la Feria.

Importante es que, cada uno se responsabilice y cumpla a cabalidad las medidas de bioseguridad, especialmente, el uso obligatorio de mascarillas y la limpieza frecuente de manos.

Aprovecho la ocasión para informarles que, desde abril instalamos comisiones de trabajo con representación de ciudadanos honorables del municipio, quienes nos están ayudando a determinar el estado en el que recibimos la municipalidad.

Me siento muy agradecido y orgulloso por el minucioso trabajo de fiscalización ciudadana que desarrollan, destaco su invaluable aporte al proceso de traspaso municipal. Estas comisiones han encontrado que en muchas de las dependencias de la Alcaldía impera el desorden y el despilfarro de recursos. Por ejemplo, en el área de talleres -en los últimos tres años- se gastaron injustificadamente 4.8 millones de dólares, sin que este dinero llevara beneficios a la ciudadanía de Metapán.

Estas y otras graves irregularidades las vamos a investigar mediante una firma de auditoría privada, para tomar las acciones legales correspondientes.

A estos honorables ciudadanos, les agradezco el trabajo que desarrollan por amor a Metapán, el cual abona significativamente al nuevo comienzo para nuestro amado municipio.

También, quiero hacer constar mi reconocimiento a los miembros del Comité de Festejos quienes, en tan poco tiempo, han organizado las actividades que asegurarán el disfrute y que se fortalezcan los lazos de hermandad y espiritualidad de la sociedad metapaneca.

¡Felices Fiestas Patronales 2021!
Con mi abrazo fraterno,
Israel Peraza, Alcalde.

Metapán, un pueblo de fe

Una tarde de lunes, nos dirigimos hacia la casa parroquial donde nos esperaba alegremente el presbítero Servio Tulio Alarcón. Él es originario del cantón Guacamayas de Santiago de la Frontera, pero, desde hace 8 años, ejerce su sacerdocio en Metapán.

Iniciamos nuestra entrevista con el interés de ahondar en torno al templo colonial San Pedro Apóstol, símbolo de la fe y de la identidad de los ciudadanos de Metapán, reconocido dentro del campo de la historia del arte de la arquitectura y de la cultura en general.

El presbítero Alarcón, habló sobre el protagonismo del licenciado Francisco Javier López de Estrada, párroco y principal promotor de la construcción del templo entre 1736 a 1743, el cual hoy admiramos por su imponente belleza arquitectónica, producto de las manos de Felipe de Porres.

El padre Alarcón al narrarnos cómo ha llevado el confinamiento y el distanciamiento social como medidas de bioseguridad para prevenir el contagio del coronavirus, lo hace en los siguientes términos: 'Lamentablemente, el último año fue diferente a causa de la pandemia de COVID-19, sin embargo, como Iglesia se hacen todos los esfuerzos para llevar el evangelio al mayor porcentaje de los hogares, manteniendo su transmisión a través de la radio y las redes sociales. En esta labor debe agradecer a todo el equipo de trabajo, en su mayoría jóvenes, por el servicio, el amor y la entrega en esta labor pastoral".

A la vez, compartió situaciones vividas recientemente que le significan dolor, tal es el caso de las personas que están sustrayendo dinero de las alcancías y el robo de la imagen de San Antonio, la cual ya fue encontrada y aún se realizan esfuerzos con las autoridades nacionales e internacionales para retornarla a su lugar.

El misterio de las catacumbas

Avanzaba la entrevista, el religioso llega a ahondar sobre leyendas que proliferan entre los habitantes de Metapán, como es el caso de las conocidas catacumbas o bóvedas subterráneas ocultas bajo el piso de esta iglesia colonial.

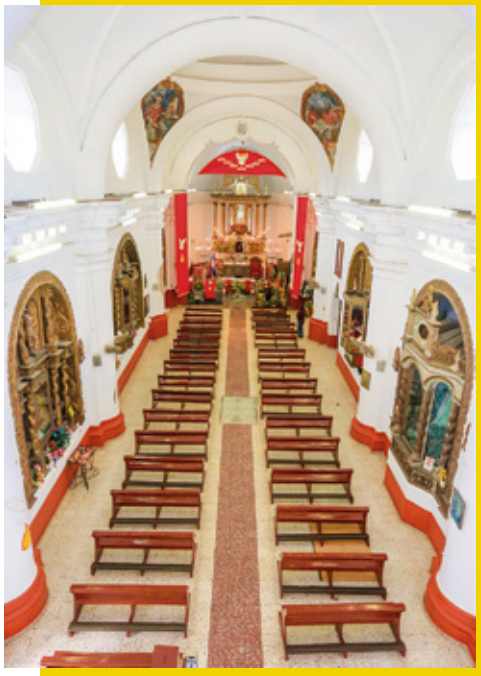

Sin más, el padre Servio Tulio, ofreció algunas hipótesis muy interesantes: respecto de una que se encuentra por el púlpito cerca del altar mayor, debió servir para articular el sonido dentro del templo, pero popularmente se ha dicho que era para realizar sacrificios, esto a raíz de que en la estructura principal hay un crucifijo grande.

Sin embargo, esta última no se concibe. Lo único que sí está documentado, es que fueron construidas para enterrar a quienes ayudaron a edificar el templo; es decir, a los llamados bienhechores, fieles altruistas que se ganaban ese derecho por sus contribuciones a la parroquia de San Pedro Apóstol.

Dicha teoría se encuentra establecida en archivos del Arzobispado de Guatemala en donde se da cuenta de una visita que hizo para tales efectos el arzobispo fray Pedro de Figueroa quien dio instrucciones precisas al párroco de entonces, Francisco Xavier López de Estrada. Confirmándose que después de una visita canónica de Guatemala, se dejó fijado el costo de sepultar a una persona ahí. El valor de la cámara sepulcral deriva de su cercanía al altar. Incluso detalla que hay catacumbas principales y secundarias: la principal tiene el costo de seis reales, por estar más cerca del altar; las secundarias, un valor de tres reales; y las ubicadas a la entrada de la iglesia, dos reales. La clasificación fue hecha sobre la base de la proximidad al altar, mientras más cerca se encuentra, más cerca de Dios se está.

El sacerdote sella esta referencia a las famosas cámaras sepulcrales de Metapán, con las palabras siguientes:
"A la fecha, no hay fieles sepultados en las catacumbas, pero con certeza le digo que hay personas enterradas en los jardines del templo y en el centro pastoral."

Un mensaje a los metapanecos

El padre Servio Tulio, aparte de hacer el llamado a la población para unirse a las actividades religiosas dentro de las fiestas patronales, invita a que celebremos juntos el Año de la Familia, denominado así el 19 de marzo del presente por su Santidad el Papa Francisco.

El sacerdote explica que, con ello, se busca motivar el fortalecimiento de los lazos de familia y valorar a las personas de la tercera edad, quienes han cimentado principios y valores en las generaciones. "Como iglesia, compartiremos con mayor fuerza la erradicación de la violencia, el sanar heridas y superar las dificultades con el amor", puntualiza.

Ubicados de izquierda a derecha, sentados:
Sr. Mario Antonio Arriola, Sr. Neftalí Rosales Peraza, Sr. Blas Aldana Hernández, Licda.Clelia Madelin Guevara, Alcalde Don Israel Peraza, Sra. Silvia Lorena Villafuerte, Sr. Adolfo Fajardo Alvarado, Sr. Juan Ramón Ochoa.

De pie: Lic. Bonifacio Antonio Martínez, Lic. Kelvin Elías Ramos, Sr. Denis Edgardo Pacheco, Lic. David Rubén Deras, Lic. Ramón Alberto Calderón, Lic. Daniel Antonio Salazar.

Comité de Festejos Patronales 2021

De izquierda a derecha: Abel Salazar, David Deras, Ceily de Rivera, Yolanda Sanabria, Clelia de Galdámez, Don Israel Peraza, Judith Zepeda, Silvia de Acevedo, Karla Pacheco, Roxana de Castaneda, Alfredo Lemus.

MAPA TURÍSTICO DE METAPÁN

EXTENSIÓN TERRITORIAL:
668.36 km2, dividido en 29 cantones y 227 caseríos.

ELEVACIÓN:
469 m

Densidad de población: 88,3 /km²
Población Metapán: 59.004 Habitantes

UN NUEVO COMIENZO
ISRAEL PERAZA | ALCALDE

1-CEL GUAJOYO
2-CUEVAS VOLCÁNICAS
3- BOSQUE SECO SAN DIEGO
4-CERRO LAS FIGURAS ISLA 'IGUALTEPEQUE"
5-LAGO DE GÜIJA
6- LAGUNA DE METAPÁN
7- ALCALDÍA MUNICIPAL
8-RELOJ PARQUE CENTRAL
9- PARROQUIA SAN PEDRO
10-ESTADIO"JORGE EL CALERO SUÁREZ"
11- IGLESIA SEÑOR DE OSTÚA
12- CAMPO DE LA FERIA
13- FÁBRICA DE CEMENTO
14- CALERAS
15- PARQUE EÓLICO
16- CASCADAS 'EL LIMO"
17-RESERVA DE BIÓSFERA TRANSFRONTERIZA TRIFINIO FRATERNIDAD
18- PARQUE NACIONAL MONTECRISTO
19- ANTIGUO INGENIO DE HIERRO
20- HONDURITAS
21- EL PINAR
22- PIEDRA IMÁN
23- RÍO LEMPA

¡Conócelo desde adentro!

Metapán, el municipio con mayor potencial turístico de El Salvador

En su centro histórico debes visitar la iglesia de San Pedro que fue construida en 1736, y que por su belleza fue declarada monumento nacional el 05 de junio de 1953, y en el mismo año, pasó a formar parte del patrimonio cultural de El Salvador.

Los parques de la ciudad son modernos y seguros; también podrás admirar las instalaciones del Palacio Municipal, que cuenta con una arquitectura antigua, y a la vez moderna.

En Metapán existen opciones muy buenas para hospedarte, puedes encontrar aquella que se ajuste a tu presupuesto, puedes escoger entre el Hostal Villa Blanca, Hostal de Metapán y Hotel Ciudad Blanca.Pero, si gustas de un lugar más relajado, familiar y con una magnífica vista, el hostal Terra Nostra, situado en el cantón El Limo, es una buena opción.

Si lo tuyo no es lo urbano, en Metapán podrás disfrutar de ríos, lagos y montañas. El mejor contacto con la naturaleza lo tienes en el único bosque nebuloso en donde puedes apreciar árboles de hasta 30 metros y la mayor variedad de orquídeas, musgos, helechos gigantes y especies de animales únicas. Para visitar este bello lugar, un día no basta, por lo que, Montecristo brinda a sus visitantes hospedaje en cabañas y zona de camping.

En El Limo, si visitas Villa Limón, podrás vivir una aventura extrema, deslizándote por los aires, en una experiencia llena de adrenalina en los Canopys, que permite tener una vista más amplia de la montaña.

En el cantón El Brujo y El Limo, encontrarás cascadas de aguas cristalinas, un chapuzón en ellas, hará que olvides el estrés cotidiano.

Además puedes desplazarte a Piedra Imán, en cantón Montenegro para que puedas acampar con tus amigos o familia. Dormir rodeado de árboles, puede ser uno de los placeres más exquisitos que podrás disfrutar.

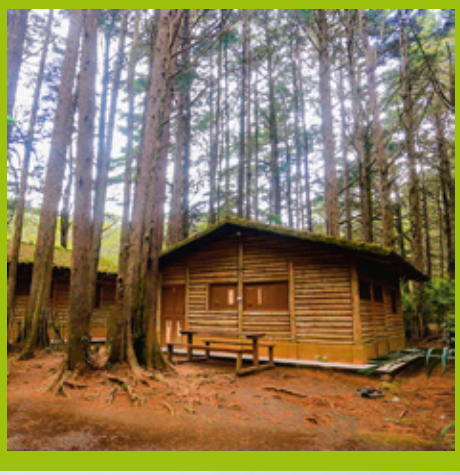

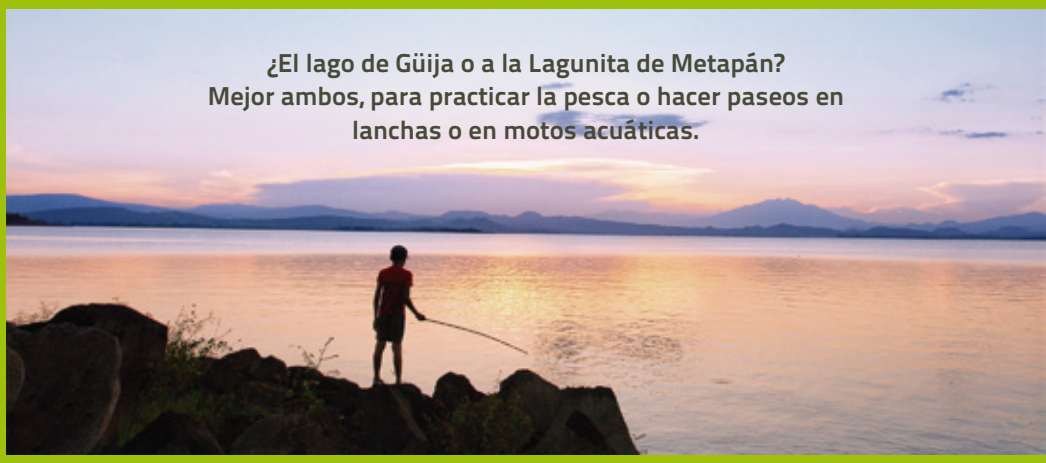

¡Si quieres causar una buena impresión ante los extranjeros o quieres hacer turismo interno, que tu próximo destino sea Metapán!

Metapán una ciudad viva

Una ciudad llena de cultura, historia y tradición. En el centro de la ciudad encontramos la Iglesia colonial más antigua del país, se terminó de construir en 1743. Sus altares tallados en madera y con acabados en oro son muy exquisitos. Están muy cuidados; una obra que invita a observarla hasta en sus últimos detalles.

En el centro histórico de Metapán, también se encuentra el Palacio Municipal, construido entre 1927 y 1928 por don Jesús Corleto Valiente quien, en su calidad de diputado, solicitó al gobierno central 10,000.00 colones para la construcción del edificio municipal. Sin embargo, se recibió un total de seis mil colones.

En la administración municipal 2003 a 2006, se amplió el corredor de la fachada principal que, en la época colonial se conocía como cabildo. A la vez, se le colocó en la parte frontal, la leyenda de Palacio Municipal. Además, la instalación de barandales con puntas de fusiles utilizados en una batalla contra tropas guatemaltecas.

El origen del nombre de Metapán, procede del náhuat o pipil que significa met (Maguey) y apan (río), "río de maguey o de magueyes".

En 1812 en Cádiz, España, se promulgó la Constitución de Cádiz, precisamente el 12 de marzo del mismo año. Fue la primera constitución promulgada en España, que se caracterizaba por ser una de las más liberales de la época. Sin embargo, por la distancia y otros factores, fue hasta el 7 de noviembre de 1812, que se hizo oficial en nuestro municipio.

Para recordar ese acto, se colocó una placa conmemorativa, siendo la única a nivel nacional. Se conserva en la parte frontal del edificio municipal. Por esta razón, se bautizó la Plaza Pública de Metapán como: Plaza de la Constitución de 1812.

Del arte metapaneco

Para resaltar el talento metapaneco, se realizan exposiciones de pintura al aire libre, en la parte exterior del exconvento, a un costado de la Avenida Benjamín Estrada Valiente.

Además, en el 2018, escultores nacionales e internacionales se dieron a la tarea de elaborar figuras, utilizando materia prima propia de Metapán: piedra caliza y mármol, para realizar el "Simposio Internacional de Escultura"; en donde expertos tallaron piedras de grandes proporciones en la playa de Azacualpa. Actualmente, los diferentes grabados, adornan el Parque Central de Metapán y las instalaciones del Palacio Municipal.

También, uno de los atractivos de la Ciudad Calera, son los festivales gastronómicos realizados el último fin de semana de cada mes. Estos se llevan a cabo en el Parque Central, partiendo de las 12 del mediodía. Es la oportunidad, para disfrutar en familia y llenarse de alegría con las actividades planificadas por los diferentes comerciantes y artesanos locales. Quienes ofrecen una variedad de platillos típicos, entre otros productos.

Elección de la reina de las fiestas patronales 2021

Yamileth Martínez
Colonia Brisas del Sur

En el marco de las Fiestas Patronales del municipio tiene lugar la elección de la Reina de las mismas, es una oportunidad para que las jóvenes puedan competir por la corona, entre las candidatas se selecciona a una sola, la soberana de los festejos patronales en honor a San Pedro Apóstol. Este concurso de belleza y simpatía, según registros de la Casa de la Cultura data de 1930.

Para inscribirse en esta competencia las aspirantes a reina de los festejos deben tener entre 17 y 22 años de edad.

De izquierda a derecha:
Isis Calderón, Katherine Ramírez, Yaneth Hernández, Gabriela Flores, Marisabel Méndez, Fabiola Sanabria, Yamileth Martínez, Jennifer Orellana.

La elección tiene lugar en la noche, un jurado compuesto por cinco integrantes, evalúan criterios según tales como: Opening, autopresentación, vestuario (traje casual, traje de fantasía o típico, vestuario de gala), presentación artística, así como desenvolvimiento de las aspirantes en la etapa de preguntas. Dicha actividad, se realiza entre 10 y 15 días previos a las festividades que tienen lugar del 20 al 29 de junio.

Metapán es un municipio para hacer turismo, no obstante, en los días próximos a las festividades patronales, merece ser visitado, y dejarse envolver por el ambiente de celebración y de diversión, seguramente serás recibido con calidez por los lugareños, podrás vivir sus tradiciones, cultura, turismo y gastronomía. Durante las Fiestas Patronales la Ciudad Calera te espera con su magia única.

Estas celebraciones permiten elegir a una representa de belleza de instituciones como: Cruz Roja, Policía Nacional Civil (PNC), Club de Leones, Asociación Dr. Ignacio Gómez, Asociación Pro-Infancia Metapaneca, Casa de la Cultura, entre otras. Así también, de diferentes sectores del municipio.

PROGRAMA RELIGIOSO

DOMINGO 20 DE JUNIO

6:00 PM - Santa Eucaristía inicio de Fiesta Patronal
Comunidades Invitadas: Salitrillo y Aldea el Zapote.

LUNES 21 DE JUNIO

6:00 PM - Santa Eucaristía.
Comunidades Invitadas: Cuyuiscat, La Peña y el Pacayal.

MARTES 22 DE JUNIO

6:00 PM - Santa Eucaristía.
Comunidades Invitadas: San Juan Arriba y San Juan Las Minas.

MIÉRCOLES 23 DE JUNIO

6:00 PM - Santa Eucaristía.
Comunidades Invitadas: La Isla, Toncontín, San Antonio.

JUEVES 24 DE JUNIO

9:00 AM - Exposición del Santísimo (todo el día).
5.00 PM - Hora Santa.
6:00 PM - Santa Eucaristía.
Comunidades Invitadas: Tahuilapa, La Ceibita, Buenos Aires y La Bolsa.

VIERNES 25 DE JUNIO

6:00 PM - Santa Eucaristía.
Comunidades Invitadas: El Limo, El Rosario, Cazuelejas, Buena Vista, Cañas Dulces y Honduritas.

SÁBADO 26 DE JUNIO

5:00 PM - Gran concierto de Alabanza, Predicación y Adoración Eucarística, con el Pbro. Martín Ávalos y Ministerio de alabanza Dei Verbum.
Lugar: Centro Pastoral San Francisco de Asís.
5: 30 PM - Santa Eucaristía.
Comunidades Invitadas: Santa Rita I, Santa Rita II, Hacienda Vieja, San Cristóbal y toda la Comunidad Parroquial.

DOMINGO 27 DE JUNIO

¡Turno parroquial todo el día!
7:00 AM- Eucaristía en Sede.
10:00 AM - Eucaristía en Sede.
2:00 PM - Animación Ministerio Renacer Misionero.
5:00 PM - Gran Rifa Parroquial a beneficio de casa de retiro umbral.
Primer Premio: $300
Segundo Premio: $100
Tercer premio: $100

5:30 PM - Entrada de Comunidades.
6:00 PM - Santa Eucaristía.
Comunidades Invitadas: Barrio Las Flores y San Luis Gonzaga.
7:00 PM - Coronación de la Mamá Reina de las fiestas patronales.

LUNES 28 DE JUNIO

6:00 PM - Santa Eucaristía.
Comunidades Invitadas: Colonia Trinidad, Altos de San Juan, Las Brisas y San Juan Pablo II.

MARTES 29 DE JUNIO

5:00 AM - Alegres Mañanitas a Nuestro Patrono San Pedro Apóstol.
7: 00 AM - Santa Eucaristía.
10:00 AM – Santa Eucaristía Patronal, presidida por Mons. Miguel Ángel Morán Aquino, Obispo de nuestra Diócesis de Santa Ana y concelebrada por los Sacerdotes de la Diócesis.
Invitados: Autoridades Municipales, Reinas de las Fiestas Patronales, Mamá Reina y comunidad parroquial.
12:00 MD - Animación Ministerio de Alabanza "Dones del Espíritu Santo".
2:00 PM - Show de Payasos.
4:00 PM - Alegre procesión de Acción de Gracias con nuestro Patrono San Pedro Apóstol. A su regreso al templo parroquial, habrá Santa Eucaristía.
Comunidades Invitadas: Barrio San Pedro y Barrio Santa Cruz.

Metapán: Ciudad de leche y cal

"Una ciudad de cal"

En Metapán, la arquitectura de origen colonial y las características de sus edificios y casas son notables. La ciudad recibe el título de 'La ciudad de la cal" o 'Ciudad Blanca", debido no solamente a la producción de este derivado mineral, sino que a la particularidad del uso de éste dentro de la misma área doméstica. Muchas de las casas ubicadas en el centro, están pintadas, bien con este medio o por lo menos, con pintura blanca para evocar esta particularidad.

La producción de la cal en Metapán data de tiempos antes de la Colonia y se fue perfeccionando cuando los españoles llegaron a esta zona del país en busca de tesoros indígenas y minerales.

Las montañas de piedra caliza que Metapán posee, son inmensas y son parte de una sierra que comienza en las afueras de la ciudad y termina hasta las costas del Atlántico en territorio guatemalteco.

El proceso de la cal, inicia desde la extracción de la piedra de las canteras, la pulverización y la preparación con elementos químicos hasta la quema en los hornos artesanales donde, tras varios días de incineración, se obtiene la roca que luego se hidrata y así se consigue la cal.

El empacado se hace a través de un mecanismo artesanal, que solo se puede observar en esta región de El Salvador.

Para conocer este proceso, la Asociación "Patas Blancas", inauguró en el 2012 el tour de la cal en el municipio, un recorrido que empieza en las canteras de la zona de San Andrés, ubicada en el cantón El Panal, a unos 3 km de la ciudad. Son 21 hornos los que están ubicados en la zona de la ruta. Al visitante se le explica, paso a paso, el proceso para la obtención de este producto que ofrece diversos usos, en los cultivos, la industria farmacéutica, la construcción, la peletería e incluso en la gastronomía.

Día a día, la cal llena los pies de los artesanos que viven de su comercialización, de ahí el nombre de 'patas blancas".

Conocer la extracción del producto de las montañas de Metapán y observar todo el proceso de explotación que conlleva la obtención de ese polvo blanquecino, es algo que no puedes dejar de hacer cuando tenga la oportunidad de visitar este municipio.

El Tour de la Cal puede solicitarse en la sede central de la Oficina de Turismo, ubicada en La Plaza La Constitución, lugar de donde parte la ruta. La visita a los hornos se programa con una semana de anticipación y tiene un costo de 30 dólares por grupo, siendo la cantidad mínima de 10 personas por recorrido.

Metapán de leche

Metapán es conocida como tierra de ganaderos y de riqueza láctea, por los diversos productos derivados de la leche que se han posicionado a nivel local, nacional e internacional.

La crema, los diferentes tipos de quesos (duro blando, de capita, con loroco, chicloso, con chile, ranchero, entre otros) y el dulce de leche, se han convertido en una petición gastronómica de quienes viven fuera del municipio, quienes ven con añoranza la calidad única e inigualable de los lácteos metapanecos.

Muchas son las personas que se dedican a la ganadería en Metapán, quienes trabajan desde tempranas horas de la mañana para obtener la materia prima que permite que, durante el día, en las mesas de los metapanecos de adentro y de afuera del país, haya un poquito de esta ciudad: la ciudad de leche.

En Metapán, hay pequeños y grandes ganaderos, aquellos que realizan el proceso de ordeño de manera tradicional y otros, de forma mecánica. En 1990 se fundó la Asociación de Ganaderos y Agricultores de Metapán (AGAM), con el objetivo de apoyar el desarrollo de la ganadería y agricultura del municipio. Un aproximado de 100 socios trabajan para que estas actividades tengan auge y sean parte del progreso de muchas familias. Un evento que busca la promoción de estos sectores es la conocida "Feria Ganadera" en el Coliseo Metapaneco; la cual se desarrolla dos veces al año, una del 24 al 28 de junio y otra, del 27 de octubre al 5 de noviembre.

Además, a través de la Asociación "Patas Blancas", se realiza el tour de la leche, iniciativa que permite mostrar a los turistas los procesos para la crianza de ganado, obtención de la leche y de elaboración de los productos lácteos.

La diversión inicia al abordar el tractor turístico, el Tractor-Tour, en el cual se traslada a los viajeros hacia la Hacienda lechera El Paraíso, aquí expertos detallan al visitante las etapas de la crianza de ganado; cada persona tendrá la oportunidad de darle pacha a un ternero, en su cuna, conocerá el crecimiento, el marcado de ganado, la sala de parto y ordeño. Y concluye el recorrido con la degustación de los exquisitos lácteos, es recomendable probar toda la variedad de quesos, los cuales son más apetecidos. Este tours se hizo por primera vez en el 2017.

El Tour está disponible todos los días de la semana; para que seas atendido a cuerpo de rey debes programarlo con cinco días de anticipación y se requiere un mínimo de 10 personas por grupo, teniendo un costo de $5 dólares por persona.

Como puedes ver, en tu lista de cosas por hacer al visitar Metapán debes incluir ambos tours. En un día podrás vivir estas dos experiencias que te permitirán vivir la Ciudad Blanca.

PROGRAMA DE FESTEJOS PATRONALES EN HONOR A SAN PEDRO APÓSTOL 2021

ELECCIÓN DE LA REINA: SÁBADO 12 DE JUNIO
HORA: 6:00 PM
LUGAR: POLIDEPORTIVO ABEL MAZARIEGO

Durante todos los días de festejos:
5:00 AM – Reparto de atol shuco en Plaza Constitución.
8:00 AM – Salida del carro de la sorpresa a distintos puntos de la ciudad.

Domingo 20 de junio: Día del Correo y Coronación

4:00 AM – Serenata a la reina.
9:00 AM – Desfile del correo, saliendo del Seguro Social encabezado por el Cuerpo de Agentes Municipales.
7:00 PM – Desfile de las reinas por las distintas calles de la ciudad.
8:00 PM – Coronación de reinas de los festejos patronales y de las diferentes instituciones frente al Palacio Municipal.
8:30 PM – Cena de gala.
9:00 PM – Show Jaime "El Calero" en Plaza Constitución.

Lunes 21 de junio: Día del maestro, la cultura y el talento.

Día de la cultura y talento:
4:00 AM – Serenata a reina de la cultura y talento.
9:00 AM – Desfile de reina de cultura y talento, acompañada por maestros desde el Seguro Social.
10:00 AM – Taller de dibujo y pintura, exposición de pinturas, esculturas y show especial en el Parque Central.
2:00 PM – Show jóvenes talentos en Plaza Constitución.
7:00 PM – Show Orquesta Pasión Tropical.

Día del maestro:
12:00 MD – Almuerzo para maestros.

Martes 22 de junio: Día de la salud y la familia.

4:00 AM – Serenata a la reina de la salud.
8:00 AM – Feria de la salud en Plaza Constitución.
9:00 AM – Desfile de reina de la salud acompañada por personal de "primera línea" desde el Hospital Nacional "Arturo Morales" .
12:00 PM – Almuerzo al personal del sector salud en Alcaldía Municipal de Metapán.
7:00 PM – Noche blanca en Parque de la Familia, elevación de globos artesanales en recuerdo de quienes han fallecido.
AGAM (Coliseo Metapaneco):
9:00 AM – Inauguración Feria Ganadera.

Yamileth
Reina de las Fies

Martínez
stas Patronales

Miércoles 23 de junio: Día de la niñez, juventud y adulto mayor.

Día de la juventud:

4:00 AM – Serenata a la reina de la juventud

9:00 AM – Desfile de las reinas de la juventud, niñez y adulto mayor.

Día de la niñez y adulto mayor:

10:00 AM – Quiebra de piñatas en diferentes instituciones educativas.

12:00 MD – Almuerzo a niños en centros educativos y adulto mayor en los asilos de ancianos.

2:00 PM – Paseo para niños en conga bus por diferentes calles de la ciudad.

3:00 PM – Show de magia por Mago Ben, juegos inflables, pintas caritas y globoflexia en el Parque Central de Metapán.

7:00 PM – Ballet folklórico de El Salvador en el atrio de la Iglesia San Pedro Apóstol.

AGAM (Coliseo Metapaneco):

7:00 PM – Noche ranchera por Melissa Castaneda y Wilson Palma.

Jueves 24 de junio: Día del turismo y deporte.

Día del turismo:

4:00 AM - Serenata a reina del turismo y deporte.

9:00 AM – Desfile de reina de turismo desde el Seguro Social.

10:00 AM – Feria de emprendedores y la elaboración de "la canillita" de dulce de leche más grande" en el Parque Central y sus alrededores.

3:00 PM – Show canino.

3:30 PM a 4:30 PM – Ruedas gratis, gracias al señor Alcalde Israel Peraza.

Día del deporte:

8:00 AM – Desfile deportivo desde el Seguro Social de Metapán.

2:00 PM – Actividades deportivas.

7:00 PM – Concierto musical "Entre Décadas" en Plaza Constitución.

UN NUEVO COMIENZO
ISRAEL PERAZA | ALCALDE

FIESTAS PATRONALES 2021

AGAM (Coliseo Metapaneco):

7:00 PM – Noche ranchera por Gracia Caballero y Mabel Morales.

Viernes 25 de junio: Día del comercio y sector empresarial.

Día de comercio:

4:00 AM – Serenata al Corazón de Jesús.

6:30 AM- Santa Misa en Mercado Municipal Número 1.

9:00 AM – Show especial en Mercado Municipal Número 1.

9:00 AM – Desfile del comercio y sector empresarial desde el Auto Mercado Municipal.

12:00 MD – Almuerzo a arrendatarios de los distintos mercados (Auto Mercado, Mercado Municipal Número 1, Mercado Municipal Número 2).

2:00 PM- Show especial en Mercado Municipal Número 2 y Auto Mercado Municipal.

2:30 PM – Santa Misa de Acción de Gracias en Mercado Municipal Número 2.

2:00 PM a 6:00 PM – Ruedas gratis gracias al señor Alcalde Israel Peraza.

Día del sector empresarial:

10: 00 AM – Feria empresarial.

AGAM (Coliseo Metapaneco):

7:00 PM – Noche ranchera por Maritza Mendizábal y Florcita Paz.

Sábado 26 de junio: Día de los agricultores.

9:00 AM – Desfile alegórico desde el Seguro Social de Metapán.

10: 00 AM – Festival del agricultor, coronación de la reina, premio a la mejor carroza y vestuario en Parque Central de Metapán.

Katherine Ramírez
Colonia Montecristo

Yaneth Hernández
La Isla

12:00 MD - Almuerzo para agricultores en el Palacio Municipal.

2:00 PM a 10:00 PM – Ruedas gratis gracias al señor Alcalde Israel Peraza.

4:00 PM – Show Jaime "El Calero".

8:00 PM – Fiesta bailable discomóvil "Sunglith" en Plaza Constitución.

AGAM (Coliseo Metapaneco):

10:30 AM – Tradicional cabalgata por las principales calles y avenidas de la ciudad.

7:00 PM – Noche ranchera por Esmeralda Alas "La Chalateca" y Juan Herrera.

Domingo 27 de junio: Día de los medios de comunicación.

4:00 AM - Serenata a la reina de los medios de comunicación.

7:00 AM – Tradicional Car Show en Plaza Constitución.

9:00 AM – Desfile de la reina de los medios de comunicación desde el Seguro Social de Metapán.

10:00 AM – Ponencia magistral por ASDER, para miembros de los distintos medios de comunicación.

10:00 AM a 2:00 PM – Ruedas gratis gracias al señor Alcalde Israel Peraza.

12:00 MD – Almuerzo para comunicadores.

7:00 PM – Presentación del grupo "La República" en Plaza Constitución.

UN NUEVO COMIENZO
ISRAEL PERAZA | ALCALDE

FIESTAS PATRONALES 2021

AGAM (Coliseo Metapaneco):

1:00 PM – Gran Jaripeo Internacional por "Ávalos Company".

- **Artista invitada: Julissa Ventura.**
- **Show de caballos frisones "Rancho Villa Paola".**
- **Show de las burbujas.**
- **Presentación de las vaquillas de lidia y monta de jinete vendado pellejiada.**

Lunes 28 de junio: Día de las instituciones de servicio: Club de Leones, Bomberos, Protección Civil y Cruz Roja.

4:00 AM – Serenata a las reinas de las instituciones.

9:00 AM – Desfile de carrozas desde el Seguro Social de Metapán.

10: 00 AM – Actividades especiales de las instituciones de servicio.

8:00 PM – Fiesta bailable Asociación Dr. Ignacio Gómez, amenizada por Orquesta Hermanos Flores.

8:00 PM – Tradicional quema de pólvora.

Martes 29: Día de San Pedro Apóstol.

4:00 AM – Serenata a San Pedro Apóstol.

4:00 PM – Alegre procesión de Acción de Gracias con nuestro Patrono San Pedro Apóstol, acompañada de las reinas de las fiestas patronales y hermandades invitadas.

8:00 PM – Grandioso carnaval amenizado por: K-Paz de la Sierra, Marito Rivera y su Grupo Bravo, Jaime "El Calero" y discoteca Juliana.

Jennifer Orellana
Casa de Tejas

Gabriela Flores
Jardines de Metapán

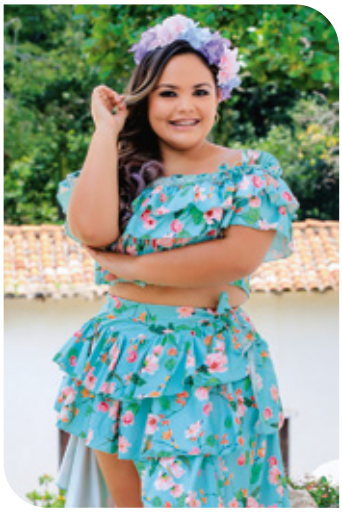

Fabiola Sanabria
Colonia Las Américas I

Marisabel Méndez
Altos de San Juan

Isis Calderón
El Roble

UN NUEVO COMIENZO
ISRAEL PERAZA | ALCALDE

Metapán el municipio del buen café

El Salvador en los años 70 se convirtió en el quinto productor de café a nivel mundial y ocupó, además, el cuarto lugar como exportador, con una producción aproximada de cinco millones de quintales anuales.

Así como surgen cambios al pasar el tiempo en la sociedad, la producción de café se ha sometido también a estos, de manera progresiva, pero significativa; ya que, a inicios del año 2000 resurge con una de las variedades más exquisitas: El Geisha

Desde 1980 se expandió su cultivo y llegó a la zona de Santa Ana. Empero, en Metapán, la cosecha de esta semilla, así como su producción ha tenido auge en los últimos años.

El municipio posee importantes áreas cafetaleras, situadas en la cordillera Alotepeq-Metapán, con una altura entre los 1500 a 2000 metros sobre el nivel del mar, siendo un lugar propicio para el cultivo de la semilla.

Productores de la zona han instalado sus fincas en las montañas de la cordillera, ejemplo de ello es la finca de Los Morales, localizada en Honduritas. En este sector, se han cosechado diversas variedades de café, como Pacamara, Bourbon y recientemente el Geisha. Este último, el más exclusivo y exquisito. De hoja alargada y con un despliegue aromático a dulzura del que no se sabe a ciencia cierta a que fruta se asemeja, el café Geisha puede confundirse con los olores propios del mango, la papaya, melocotón, piña y hasta jazmín; característica que recibe principalmente de la altura en la que es cosechado.

El café de calidad que se cultiva en Metapán, debe atravesar estrictos procesos de producción dictados por estándares internacionales, por lo cual posee una buena reputación tanto a nivel nacional como internacional, sus granos son capaces de satisfacer los más exigentes paladares y refinados olfatos.

En la finca de Los Morales, la recolección se realiza mediante un sistema de secado controlado con camas africanas, para cumplir los modelos internacionales y asegurar la mejor calidad en cada taza de café. La marca se distribuye a nivel nacional, y se exporta hacia los Estados Unidos, a países de Europa, como Alemania y próximamente a Turquía.

Son más las familias del municipio que se empeñan en la promoción de la semilla que nace en estas tierras tan prósperas. La finca San Agustín -situada en el cantón Montenegro, a una altura de 1,550 metros sobre el nivel del mar- cultiva un café cuyo aroma conquista tanto el paladar local como el nacional.

El café, es una semilla transformada en aromas y sabores, un puñito molido de estas, es capaz de romper el alba para darnos los buenos días. Dulce, amargo, hirviente, negro, hace que el día por fin comience, la amistad florece, las familias se juntan, conversan y se mantienen unidas alrededor de una taza de café.

Si tocara que ponerle nombre a la felicidad, seguro esta se llamaría café. Si tocara que ponerle nombre a la cuna del buen café, seguro esta se llamaría Metapán, porque este es el terruño cuya historia está vinculada al café.

Con el fin de atraer a los amantes de esta deliciosa bebida, y promover el turismo nacional e internacional, se pretende hacer la ruta del café en Metapán, que comprenderá un recorrido por las fincas donde se cultiva, además conocer los diferentes procesos por el cual el grano pasa para llegar hasta la etapa de molido; es importante destacar la capacidad productiva que tiene las tierras metapanecas y la ventaja que tenemos de poder cultivar uno de los mejores café de El Salvador.

El exquisito café de Metapán lo puede disfrutar en las cafeterías alrededor del parque central, acompañado del postre que mejor prefieran, en un ambiente agradable rodeado de historia, cultura y arte que embellecen el centro historio del querido Metapán.

Metapán es tierra de campeones

Es el único equipo que le ha ganado una final a los cuatros grandes: Se ha coronado campeón frente al ALIANZA, FAS, AGUILA Y FIRPO. Es el equipo que en tan solo siete años, ha conquistado diez campeonatos nacionales, se trata del ISIDRO METAPÁN, esta es la historia de la leyenda viviente del balompié salvadoreño, contada por don Oswaldo Figueroa, profesor de Educación Física. Reproducimos a continuación sus invaluables memorias:

"Recuerdo mis años mozos allá por 1978 cuando los equipos del pueblo eran tres: el Atlético Fuentes en Liga B, dirigido por don Fito (Director de la Escuela Guatemala), don Mario Sagastume y don Marco Tulio; el tradicional Club Deportivo Isidro Menéndez y, el CESSA, el equipo de los trabajadores. Yo, era un novel jugador de 17 años al servicio del Atlético Fuentes.

Atlético Fuentes, 1976.

Aunque los clásicos del fin de semana eran disputados entre el Isidro Menéndez y CESSA, fue el equipo de los trabajadores de la cementera el que en 1985 ascendió a la Primera División. Es decir que Metapán ya tenía un representante en la Liga de privilegio, aun así el Isidro Menéndez conservó fiel a su afición.

De estos tres equipos metapanecos que recuerdo, Isidro Menéndez fue el más popular en su época, si bien no llegó a la Primera División bajo tal nombre.

Posteriormente, como si fuera ayer, pasa por mi memoria aquel partidazo del uno de julio de 2007 cuando vencimos al FIRPO con un golazo de Fabio de Acevedo, a treinta segundos del pitazo final, entonces vimos "la gloria". Fue el primer campeonato para el Isidro Metapán en el torneo de clausura 2006-2007 y clasificación a la Liga de Campeones de CONCACAF.

De ahí en adelante los metapanecos conocen y recuerdan lo exitoso que ha sido nuestro equipo Isidro Metapán, en tan poco tiempo".

Con la certeza del trabajo hecho a conciencia y todavía saboreando la victoria futbolera, el profesor Figueroa añade: "Como ciudadano siempre he creído que en esta vida lo más importante es dejar huella, una que marque la historia donde estén involucrados la niñez y la juventud".

No hay que equivocarse, nada sucede al azar, Isidro Metapán es un club de procesos, de tal manera que la Categoría de Reservas masculino ya cuenta con cuatro títulos de campeón nacional. La Liga Mayor no es para hacer jugadores, el jugador debe de llegar formado, hecho, con fundamentos técnicos y físicos. ¡Para eso son los procesos!

En otro sendero y muy en auge, bajo la dirección del profesor Edelio Ramírez, técnico de la Reserva femenino, Isidro Metapán hace lo propio aunque con limitantes. El fútbol femenino requiere de promoción y trabajo en las bases para que tengamos recurso humano y poder escoger talento. A pesar de los esfuerzos, el equipo está compuesto mayormente por jovencitas de la ciudad de Santa Ana, cuando las metapanecas deberían haberse empoderado de dicho proceso futbolístico."

Asociación Deportiva Isidro Metapán, 2001

Recobrando la seriedad que emana del propio compromiso, el profesor pone énfasis en lo siguiente: 'Tengo que dejar en firme un consejo: A los jóvenes les invito a participar en el fútbol, si bien reconociendo que no pueden dejar de lado la preparación académica, dado que, por la naturaleza y limitantes del fútbol salvadoreño (falta de condiciones), si no se convierten en profesionales del deporte pueden alcanzar el éxito académico siempre y cuando haya apoyo de los padres de familia, disciplina y sacrificio propio, pero sí se puede."

El profesor corona esta entrevista con la siguiente aseveración: 'Sigo trabajando en apoyo al fútbol metapaneco, cada sábado, desde hace 27 años, estoy con los jóvenes en la Escuela de Fútbol Palmeira, lo hago por amor a la niñez, al fútbol y a la ciudad de Metapán, sigo trabajando para demostrar que Metapán, en definitiva, es tierra de campeones."

Club Deportivo Isidro Menéndez , 1989.

Con el viento a nuestro favor

El único parque eólico de El Salvador está en Metapán

Los vientos de Metapán, son transformados en energía eléctrica. El viento sopla, las aspas de un molino que giran a toda potencia, es así como se obtiene electricidad limpia y renovable.

Metapán posee también riqueza minera que hace de este municipio, un lugar productivo y atractivo. Aquí se da la producción de cal, cemento y energía renovable, que aporta no solo al desarrollo local, sino de la región. Sus características geográficas pusieron en la mira a este lugar para instalar el primer Parque Eólico de El Salvador, con lo que el país sigue los pasos de Guatemala, Honduras, Nicaragua y Costa Rica, que ya cuentan con esa tecnología.

La fase de desarrollo del Parque Eólico inició en 2017 con la ejecución de estudios topográficos, eléctricos y de viento; además, de la obtención de permisos ambientales ante las instituciones gubernamentales correspondientes.

La fase de construcción inició en agosto de 2019 con la obra civil para caminos internos, la construcción de cimentaciones y de subestación eléctrica, la instalación de la línea de interconexión y las adecuaciones de carretera para transporte de componentes.

El Parque Eólico Ventus inició operaciones comerciales el primero de abril de 2021. La energía que aquí se genera es entregada y distribuida por medio de la red eléctrica nacional, beneficiando así a todo el país.

Mientras el viento siga soplando a nuestro favor, el municipio de Metapán continuará albergando e incentivando la producción de energía medioambientalmente limpia que satisfaga las necesidades del presente, sin comprometer el futuro de las generaciones venideras.

El transporte y montaje de los aerogeneradores se llevó a cabo en doce meses. En abril de 2020 arribó el barco en el Puerto de Acajutla con 165 componentes que fueron trasladados en jornadas nocturnas, recorriendo unos 165 kilómetros.

Cada aerogenerador está compuesto por 11 componentes, entre estos la base, torre, nacelle (caja multiplicadora), 3 aspas de 67 metros de largo cada una, y un buje que se encarga de fijar las aspas; los cuales fueron montados con una grúa de 1,600 toneladas, con capacidad de elevar cargas de hasta 90 toneladas a 138 metros de altura.

El parque dispone de 15 torres de 120 metros de altura, capaces de generar al año alrededor de 170 gigavatios-hora (GWh). Estos modernos equipos, operan por sí mismos y están orientados hacia el norte, dirección por donde se recibe el viento. Cabe mencionar que este Parque Eólico es el más grande de Centroamérica.

Metapán
Lugar de grandes yacimientos de piedra caliza

Uno de los recursos naturales más identificativos de nuestro municipio, es la piedra caliza. Gracias a la existencia de esta materia prima, el territorio se coloca en la mirada de diferentes ejes, que se encaminan al desarrollo en armonía con el medio ambiente.

Primeros pasos de la producción de cemento en el país

En 1949, un grupo de visionarios empresarios decidió montar una planta productora de cemento en el país. Para ello, tuvieron que hacer minuciosos estudios de todos los factores del proyecto, así como, la ubicación de la zona que contara con los recursos necesarios para la producción.

Fue así, como se fundó Cemento de El Salvador (CESSA), con una planta ubicada en Playa Las Flores, Acajutla. Dado que, se tenía acceso a bancos de conchas de mar trituradas; que se conoce como coquina, siendo otra materia prima con la que se puede fabricar cemento. La idea original, era establecer la planta en Metapán por sus grandes yacimientos de piedra caliza. Lamentablemente, para esa época no existía una buena carretera, vía férrea, ni suficiente energía eléctrica para el funcionamiento de la maquinaria.

Es hasta dieciséis años después de su creación, es decir en 1965, que se traslada la planta de Cemento de El Salvador hacia Metapán. Se hizo una nueva inversión que ascendió a 17 millones de colones para remodelar y modernizar la maquinaria, con lo que se incrementó la capacidad de producción a 7.1 millones de bolsas de cemento al año.

Proceso de producción

El proceso de producción del cemento comienza con la obtención de la piedra caliza de las canteras, la cual se transporta a la planta donde es triturada. Luego el material es combinado con otros elementos, para la producción del clinker, fluorita y puzolana, en las dosis adecuadas, según el tipo de cemento a fabricar. Posteriormente, pasa por un molino hasta reducir su consistencia y es introducido al horno a temperaturas aproximadas de 1500° a 1600° C, por último, pasa por un molino de rodillos donde se combina con otros materiales, dando como resultado el cemento.

Planta Maya

Recientemente, se anunció el proyecto de reactivación de Planta Maya, la cual redujo significativamente su operación en 2008, debido a la crisis económica mundial. El proyecto de reactivación contempla que dicha Planta pondrá a operar toda su maquinaria a finales del 2021 para convertirse en una línea de producción completa y equipada con tecnología de punta.

Con la operación de la Planta Maya, prevista para diciembre 2021, Holcim producirá 700 mil toneladas de cemento más para suplir la demanda, lo cual, sumado con la producción de Planta El Ronco, alcanzará una producción de un millón 900 mil toneladas de cemento al año. La empresa Holcim realiza una inversión de más de $20 millones en la puesta en marcha de la Planta Maya.

Estiman que la construcción en el país continuará creciendo, por lo que habrá mayor demanda de sus productos que, aseguran posean valor agregado, atendiendo los requerimientos de sostenibilidad que están ganando terreno en la conciencia de los constructores y desarrolladores de estructuras.

Isidro Menéndez: El padre de la legislación salvadoreña

Metapán, ha sido cuna de diferentes personalidades reconocidas a nivel nacional e internacional por su inteligencia y protagonismo en la sociedad, marcando un punto de partida en la historia de nuestro país.

Tal es el caso del presbítero, doctor y licenciado Isidro Menéndez Posada nacido en Metapán el 15 de mayo de 1795, como tercer hijo de Francisco Xavier Menéndez y Teodora Posada.

Desde muy niño se trasladó con su familia a la ciudad de Guatemala, en cuyo Colegio Tridentino recibió el título menor de bachiller en Filosofía. Tras ingresar a la Real y Pontificia Universidad de San Carlos se gradúo de licenciado en Jurisprudencia Civil (1818), se incorporó como abogado de la Real Audiencia, obtuvo sus hábitos de presbítero secular (1819), fue nombrado coadjutor de la Iglesia del Calvario y se doctoró en Derecho Canónico (1820).

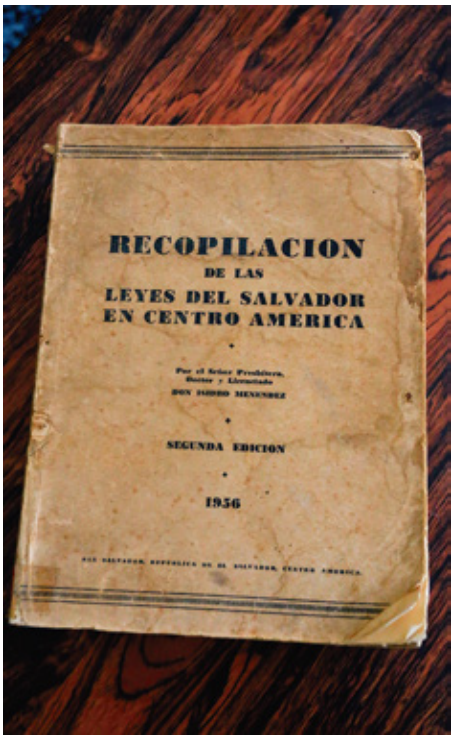

De pensamiento liberal, fue una de las altas personalidades que juraron el Acta de San Salvador del 21 de septiembre de 1821. En su calidad de diputado por Sonsonate, suscribió el Acta final de la Independencia Centroamericana el 1 de julio de 1823, así como la Constitución de la República Federal de Centro América, promulgada el 22 de noviembre de 1824 y de cuyo anteproyecto fue uno de sus redactores.

Defensor del obispado conferido por las autoridades civiles salvadoreñas al presbítero doctor y prócer independentista José Matías Delgado, siete años más tarde atacó la actitud gubernamental de destituir al prócer de tan alto cargo. Se desempeñó como diputado, senador federal y representante plenipotenciario de los estados de Nicaragua y Los Altos (Quezaltenango, 1839 y 1848) ante el gobierno salvadoreño. Pasó a Ahuachapán como cura párroco en 1839, mismo año que fue electo Presidente de la Asamblea Legislativa ordinaria.

Así también, tuvo renombre a nivel internacional, en 1841 recibió la comisión gubernamental de elaborar el Código de Procedimientos y el Formulario de actuaciones y cartulación, así como el de adaptar los códigos penal y civil de la República de Costa Rica, de cuya Asamblea Legislativa llegó a ser Vicepresidente (1842).

Regresó al país en mayo de 1845, en abril del año siguiente, fue nombrado miembro de la Junta de Instrucción Pública y Rector de la Universidad y su anexo. En diciembre de 1847, el Poder Ejecutivo nacional aprobó los primeros estatutos de la Universidad de El Salvador, redactados por el Dr. Menéndez.

Poco a poco toma mayor fuerza su presencia en la historia patria, tanto así que el 09 de enero de 1855 remitió al gobierno central los originales de su magna Recopilación de Leyes Patrias, obra en la que reunió 732 leyes y que -junto con sus códigos de Procedimientos civiles y criminales y de Formas Judiciales- le ha merecido la nominación de "padre de la legislación salvadoreña".

El 01 de marzo de 1858, fue nombrado por las autoridades eclesiásticas como Provisor y Vicario General de la Diócesis de El Salvador, pasando a ser el segundo hombre más poderoso de la Iglesia Católica salvadoreña.

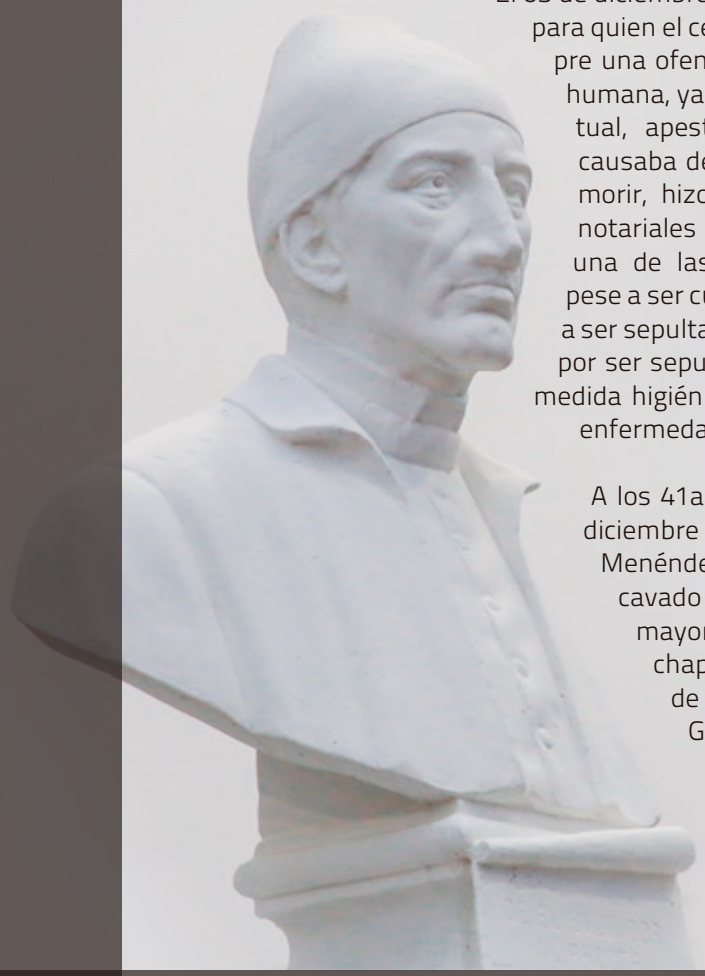

El 03 de diciembre de 1858, aquel presbítero y doctor para quien el celibato sacerdotal constituyó siempre una ofensa a la divinidad y a la naturaleza humana, yacía grave en su residencia conventual, apestado por el cólera morbus que causaba destrozos en todo el país. Antes de morir, hizo su testamento ante los oficios notariales del licenciado Quirino Escalón, en una de las cláusulas dejó establecido que, pese a ser cura vicario del lugar y tener derecho a ser sepultado en el interior del templo, optaba por ser sepultado en el cementerio local, como medida higiénica por su muerte a causa de una enfermedad contagiosa.

A los 41años de su enterramiento, el 04 de diciembre de 1899, los restos del padre Menéndez fueron trasladados a un nicho cavado en una de las columnas del altar mayor de la Iglesia Parroquial de Ahuachapán, en una labor de cumplimiento de sus deseos, efectuada por Ester González Menéndez. En 1958, con motivo de su primer centenario mortal recibe Homenaje del Gobierno de la República de El Salvador al prócer Isidro Menéndez.

El punto trifinio está en Metapán

Por donde se le vea, Metapán es un lugar privilegiado por Dios. Sus bellezas naturales destacan y son variadas. Te invitamos a conocer más sobre uno de los principales atractivos turísticos de nuestro municipio: El Punto Trifinio.

Se denomina así al lugar donde convergen tres países Honduras, Guatemala y El Salvador, que está ubicado en el Parque Nacional Montecristo, una extensión con alturas que van desde los 400 hasta los 2,419 metros sobre el nivel del mar.

Si eres fanático de la aventura y de las caminatas, es el lugar perfecto para explorar y dejarte llevar por su misticismo. Se inicia la escalada al punto trifinio con un recorrido de 6.5 kilómetros por ruta de senderismo, adentrándose al bosque primario, observando una diversidad de plantas que viven sobre las piedras o árboles; considerados un ecosistema por la cantidad de especies que habitan en ellos.

Se da una veda de mayo a octubre, para proteger la vida silvestre y se permite el ingreso de noviembre hasta inicio de mayo.

Diferentes leyendas se cuentan sobre la vegetación, tal es el caso del vejuco de ajo. Uno de los mitos es que, al pisar sobre esta especie no logran salir del bosque. Sin embargo, nadie lo identifica a la fecha. Esta leyenda se relaciona con un caso sucedido en el año 1,997 cuando un grupo de 26 personas se extraviaron mientras hacían una caminata hacia el obelisco del Trifinio. Un total de 24 horas estuvieron sin comunicación, los guardabosques lograron rastrearlos siguiendo las huellas. Si se puede dar cuenta de otras plantas endémicas, es decir que a nivel de El Salvador solo las encontramos en este bosque, tal es el caso de la especie carnívora llamada pinguicula.

El punto trifinio, es uno de los atractivos turísticos excepcionales de nuestro país, integra factores como: desarrollo, hermandad entre países, riqueza de flora y fauna, bosques vírgenes y aporte al sano esparcimiento de los visitantes. Además de simbolizar la conjugación de una región transfronteriza que integra más de siete mil quinientos kilómetros cuadrados entre Guatemala, El Salvador y Honduras.

Es la reserva trinacional más importante de América y la segunda a nivel mundial, siendo declarada por la UNESCO como reserva de biósfera transfronteriza trifinio fraternidad.

Tiene un núcleo muy importante en donde convergen diferentes tipos de bosque protegido por las leyes de esos tres países. En el año de 1997, se establece la Comisión Trinacional del Plan Trifinio (CTPT), con la firma de un Tratado Trinacional, entre las tres repúblicas centroamericanas.

En extensión Metapán es el más grande de la región trifinio y su potencial económico y productivo es de alto nivel, al contar con una producción agropecuaria muy variada. Uno de los objetivos del plan "Trifinio" es contribuir a la integración centroamericana, mediante una acción conjunta de los tres países que tienda al desarrollo integral, armónico y equilibrado de la región fronteriza.

Contar con el Punto Trifinio en nuestro municipio de Metapán, es un privilegio que aporta al desarrollo local.

DÍA
29 DE JUNIO
HORA:
8:00 PM

UN NUEVO
COMIENZO
ISRAEL PERAZA | ALCALDE

Fiestas
PATRONALES
METAPÁN 2021

POR PRIMERA VEZ EN METAPÁN
POR CORTESÍA DE
ISRAEL PERAZA

CONCIERTO GRATIS

RUEDAS GRATIS

RUEDAS GRATIS

RUEDAS GRATIS

RUEDAS
PLAY LAND PARK
GRATIS
CORTESÍA DE ALCALDE
ISRAEL PERAZA

HORARIOS:

24 de Junio
03:30 p.m-4:30 p.m

25 de Junio
02:00 p.m - 06:00 p.m

26 de Junio
02:00 p.m - 10:00 p.m

27 de Junio
10:00 a.m - 02:00 p.m

APLICA PARA RUEDAS DE PLAY LAND PARK

UN NUEVO COMIENZO
ISRAEL PERAZA | ALCALDE

Fiestas Patronales Metapan 2021

FELICES FIESTAS
PATRONALES 2021
UN NUEVO
COMIENZO
ISRAEL PERAZA | ALCALDE