STATISTIK AUSTRIA

Die Informationsmanager

Arbeitsmarktstatistik

2. Quartal 2021

Mikrozensus-Arbeitskräfteerhebung

Schnellbericht 5.8

Impressum

Auskünfte

Für schriftliche oder telefonische Anfragen steht Ihnen
in der Statistik Austria der Allgemeine Auskunftsdienst
unter der Adresse

Guglgasse 13
1110 Wien
Tel.: +43 (1) 711 28-7070
e-mail: info@statistik.gv.at
Fax: +43 1 71128-7728

zur Verfügung.

Herausgeber und Hersteller

STATISTIK AUSTRIA
Bundesanstalt Statistik Österreich
1110 Wien
Guglgasse 13

Für den Inhalt verantwortlich

Mag. Karin Klapfer
Tel.: +43 1 711 28-7318
e-mail: karin.klapfer@statistik.gv.at

Das Produkt und die darin enthaltenen Daten sind urheberrechtlich geschützt. Alle Rechte sind der Bundesanstalt Statistik Österreich (STATISTIK AUSTRIA) vorbehalten. Bei richtiger Wiedergabe und mit korrekter Quellenangabe „STATISTIK AUSTRIA“ ist es gestattet, die Inhalte zu vervielfältigen, verbreiten, öffentlich zugänglich zu machen und sie zu bearbeiten. Bei auszugsweiser Verwendung, Darstellung von Teilen oder sonstiger Veränderung von Dateninhalten wie Tabellen, Grafiken oder Texten ist an geeigneter Stelle ein Hinweis anzubringen, dass die verwendeten Inhalte bearbeitet wurden.

Die Bundesanstalt Statistik Österreich sowie alle Mitwirkenden an der Publikation haben deren Inhalte sorgfältig recherchiert und erstellt. Fehler können dennoch nicht gänzlich ausgeschlossen werden. Die Genannten übernehmen daher keine Haftung für die Richtigkeit, Vollständigkeit und Aktualität der Inhalte, insbesondere übernehmen sie keinerlei Haftung für eventuelle unmittelbare oder mittelbare Schäden, die durch die direkte oder indirekte Nutzung der angebotenen Inhalte entstehen. Korrekturhinweise senden Sie bitte an die Redaktion.

© STATISTIK AUSTRIA

Wien 2021

Inhaltsverzeichnis

Methodische Anmerkungen **7**

Hauptergebnisse **9**

Glossar **81**

Tabellenteil

A. Arbeitsmarkt im Überblick **15**
A1 Bevölkerung nach dem Erwerbsstatus (ILO-Konzept) und Geschlecht 15
A2 Erwerbspersonen nach dem Erwerbsstatus (ILO-Konzept), beruflicher Stellung und Geschlecht 16
A3 Zentrale Arbeitsmarktindikatoren 17
A4 Arbeitsmarktstatistiken aus Verwaltungsdaten 18
A5 Arbeitsmarktdaten der Mitgliedsstaaten der Europäischen Union im 1. Quartal 2021 19

B. Erwerbstätige nach ILO-Konzept **21**
B1 Erwerbstätige nach Alter und Geschlecht 21
B2 Erwerbstätigenquoten nach Alter und Geschlecht 22
B3 Erwerbstätige nach Staatsangehörigkeit, Geburtsland, Migrationshintergrund und Geschlecht 23
B4 Erwerbstätigenquoten der 15- bis 64-Jährigen nach Staatsangehörigkeit, Geburtsland, Migrationshintergrund und Geschlecht 24
B5 Erwerbstätige nach höchster abgeschlossener Ausbildung und Geschlecht 25
B6 Erwerbstätigenquoten der 15- bis 64-Jährigen nach höchster abgeschlossener Ausbildung und Geschlecht 26
B7 Erwerbstätige nach beruflicher Stellung und Geschlecht 27
B8 Erwerbstätige nach Wirtschaftsbereichen (ÖNACE 2008) und Geschlecht 28
B9 Erwerbstätige nach ÖNACE-Abschnitten (ÖNACE 2008) und Geschlecht – 2. Quartal 2021 29
B10 Unselbständig Erwerbstätige nach ÖNACE-Abschnitten (ÖNACE 2008), wöchentlicher Normalarbeitszeit und Geschlecht – 2. Quartal 2021 30
B11 Erwerbstätige nach ISCO 08-Berufshauptgruppen und Geschlecht – 2. Quartal 2021 31
B12 Unselbständig Erwerbstätige nach ISCO 08-Berufshauptgruppen, wöchentlicher Normalarbeitszeit und Geschlecht – 2. Quartal 2021 31
B13 Erwerbstätige nach zweiter Tätigkeit, Befristung, Leiharbeit und Geschlecht 32
B14 Erwerbstätige nach wöchentlicher Normalarbeitszeit und Geschlecht 33
B15 Unselbständig Erwerbstätige nach wöchentlicher Normalarbeitszeit und Geschlecht 34
B16 Unselbständig Erwerbstätige nach wöchentlichen Über- bzw. Mehrstunden und Geschlecht 35
B17 Erwerbstätige nach zusätzlichem Arbeitszeitwunsch, kurzfristiger Verfügbarkeit und Geschlecht (arbeitszeitbezogene Unterbeschäftigung) 36

C. Arbeitsvolumen nach ILO-Konzept **37**
C1 Durchschnittliche wöchentliche Normalarbeitsstunden nach Vollzeit, Teilzeit 37
C2 Durchschnittliche wöchentliche Normalarbeitsstunden nach beruflicher Stellung 38
C3 Tatsächlich geleistete Arbeitsstunden (Arbeitsvolumen) nach Haupt-, Zweittätigkeit bzw. Beschäftigungsausmaß 39
C4 Durchschnittliche tatsächlich geleistete Arbeitsstunden pro Woche nach Haupt-, Zweittätigkeit bzw. Beschäftigungsausmaß 40

C5 Tatsächlich geleistete Arbeitsstunden (Arbeitsvolumen) nach beruflicher Stellung 41
C6 Durchschnittliche tatsächlich geleistete Arbeitsstunden nach beruflicher Stellung 42
C7 Durchschnittliche Anzahl der pro Woche sowie Gesamtzahl der pro Quartal geleisteten Über- bzw. Mehrstunden 43

D. Arbeitslose nach ILO-Konzept 45
D1 Arbeitslose nach Alter und Geschlecht 45
D2 Arbeitslosenquoten nach Alter und Geschlecht 46
D3 Arbeitslose und Arbeitslosenquoten nach Staatsangehörigkeit, Geburtsland und Geschlecht 47
D4 Arbeitslose und Arbeitslosenquoten nach Migrationshintergrund und Geschlecht 48
D5 Arbeitslose nach höchster abgeschlossener Ausbildung und Geschlecht 49
D6 Arbeitslosenquoten nach höchster abgeschlossener Ausbildung und Geschlecht 50
D7 Arbeitslose nach Dauer der Arbeitslosigkeit und Geschlecht 51
D8 Arbeitslose nach Art der gesuchten Tätigkeit und Geschlecht 52

E. Nicht-Erwerbspersonen nach ILO-Konzept 53
E1 Nicht-Erwerbspersonen ab 15 Jahren nach Alter und Geschlecht 53
E2 Nicht-Erwerbspersonen ab 15 Jahren nach ihrem Lebensunterhalt und Geschlecht 54
E3 Nicht-Erwerbspersonen nach grundsätzlichem Arbeitswunsch, kurzfristiger Verfügbarkeit und Geschlecht (stille Arbeitsmarktreserve) 55

F. Bevölkerung nach Lebensunterhalt (LUK) 57
F1 Bevölkerung nach dem Lebensunterhalt und Geschlecht 57
F2 Bevölkerung nach dem Lebensunterhalt, Alter und Geschlecht – 2. Quartal 2021 58
F3 Bevölkerung nach dem Lebensunterhalt, höchster abgeschlossener Ausbildung und Geschlecht – 2. Quartal 2021 59

G. Ergebnisse für Bundesländer 61
G1 Bevölkerung nach dem Erwerbsstatus (ILO-Konzept), Bundesland und Geschlecht 61
G2 Merkmale der Erwerbstätigkeit (ILO-Konzept) nach Bundesland und Geschlecht – 2. Quartal 2021 64
G3 Tatsächlich geleistete Arbeitsstunden (Arbeitsvolumen) nach Bundesland und Geschlecht – 2. Quartal 2021 66
G4 Durchschnittliche tatsächlich geleistete Arbeitsstunden nach Bundesland und Geschlecht – 2. Quartal 2021 66
G5 Durchschnittliche wöchentliche Normalarbeitsstunden nach Bundesland und Geschlecht – 2. Quartal 2021 67

Annex 1: Stichprobenfehler und Konfidenzintervalle 69
Unsicherheitsbereich ausgewählter Schätzwerte in der Mikrozensusstichprobe – Absolutwerte 2. Quartal 2021 69
Unsicherheitsbereich ausgewählter Schätzwerte in der Mikrozensusstichprobe – Prozentwerte 2. Quartal 2021 70
Unsicherheitsbereich ausgewählter Schätzwerte in den Bundesländerstichproben des Mikrozensus – Absolutwerte 2. Quartal 2021 71
Unsicherheitsbereich ausgewählter Schätzwerte in den Bundesländerstichproben des Mikrozensus – Prozentwerte 2. Quartal 2021 72
Unsicherheitsbereich der Veränderung ausgewählter Schätzwerte – Absolutwerte vom 2. Quartal 2021 und 1. Quartal 2021 73
Unsicherheitsbereich der Veränderung ausgewählter Schätzwerte – Prozentwerte vom 2. Quartal 2021 und 1. Quartal 2021 73
Unsicherheitsbereich der Veränderung ausgewählter Schätzwerte – Absolutwerte vom 2. Quartal 2021 und 2. Quartal 2020 74
Unsicherheitsbereich der Veränderung ausgewählter Schätzwerte – Prozentwerte vom 2. Quartal 2021 und 2. Quartal 2020 74

Annex 2: Qualität der Stichprobe 75
Feldbericht I: Die Stichprobe der Arbeitskräfteerhebung (Haushalte) nach Bundesland – 2. Quartal 2021 75
Feldbericht II: Die Stichprobe der Arbeitskräfteerhebung (Haushalte) nach Erhebungswelle – 2. Quartal 2021 76
Die Response der Arbeitskräfteerhebung (Haushalte) nach Bundesland – 2. Quartal 2021 77
Selbst-/Fremdauskunft von Personen im Alter von 18 oder mehr Jahren nach Bundesland – 2. Quartal 2021 77

Übersichten

Übersicht 1: Erwerbstätigkeit nach dem ILO-Konzept 79
Übersicht 2: Arbeitslosigkeit nach dem ILO-Konzept 80

Methodische Anmerkungen

Neue EU-Verordnung und neuer Fragebogen ab 2021

Mit 1.1.2021 ist eine neue EU-Sozialstatistikverordnung in Kraft getreten. Die sich daraus ergebenden Definitionsänderungen sind dem Glossar zu entnehmen. Durch die neuen Rechtsgrundlagen veränderten sich im Fragebogen der Arbeitskräfteerhebung die Fragestellungen, die Antwortmöglichkeiten, der Fragefluss und die Filterführungen. Es wurden zudem neue Merkmale eingeführt, gleichzeitig wurden alte Merkmale aufgelassen. Eine detaillierte Erklärung zu den alten und neuen Definitionen und deren Auswirkungen finden sich unter FAQ. Weiters wurde der Frageablauf zur Feststellung von Erwerbstätigkeit und Arbeitslosigkeit grafisch dargestellt.

EU-weite Konzepte und Definitionen

Das zentrale Element der Arbeitskräfteerhebung bilden die Daten zu Erwerbstätigkeit und Arbeitslosigkeit. Diese Daten beruhen in der gesamten Europäischen Union (und darüber hinaus) auf einheitlichen Definitionen von Arbeitslosigkeit, Erwerbstätigkeit und Nicht-Erwerbstätigkeit nach dem Konzept der Internationalen Arbeitsorganisation (ILO; siehe dazu die Erläuterungen im Glossar zu „ILO-Konzept“). Von Eurostat, dem Statistikamt der Europäischen Union, werden aus den Ergebnissen der einzelnen Länder vergleichende Statistiken und Gesamtwerte erstellt und regelmäßig publiziert.

Online-Fragebogen seit dem 2. Quartal 2021

Seit dem 2. Quartal 2021 können Respondentinnen und Respondenten die Folgeerhebungen selbständig online (CAWI = Computer Assisted Web Interviewing) durchführen. Bereits im 2. Quartal 2021 haben insgesamt 45,4% der befragten Haushalte den Fragebogen zur Arbeitskräfteerhebung online ausgefüllt. Daneben werden Folgeerhebungen weiterhin telefonisch (CATI = Computer Assisted Telephone Interviewing) und zu einem geringen Ausmaß Face-to-Face durchgeführt (siehe Annex 2). Die Erstbefragungen finden wie bisher mittels eines Face-to-Face-Interviews (CAPI = Computer Assisted Personal Interviewing) statt.

Pro Quartal rund 20.000, pro Woche 1.500 Stichprobenhaushalte

Der vorliegende Schnellbericht beinhaltet Hauptergebnisse der Arbeitskräfteerhebung für das 2. Quartal 2021.[1] Diese Erhebung stellt einen echten Quartalsdurchschnitt dar, d.h. die rund 20.000 Haushalte der Stichprobe verteilen sich den Vorgaben der Europäischen Union entsprechend gleichmäßig auf alle Kalenderwochen des Quartals. Pro Woche werden damit österreichweit für rund 1.500 Haushalte Informationen zur Erwerbstätigkeit und zur Arbeitssuche gesammelt.

Das Jahr 2021 hat 52 Kalenderwochen, die Quartale umfassen jeweils 13 Wochen. Den zu befragenden Haushalten wird jeweils eine bestimmte Referenzwoche zugeteilt. Der Referenzzeitraum für das 2. Quartal 2021 lief vom 29. März 2021 (Montag) bis zum 27. Juni 2021 (Sonntag).

Bevölkerung in Privathaushalten

Entsprechend den Vorgaben von Eurostat wird in den hier präsentierten Auswertungen nach dem ILO-Konzept nur die Bevölkerung in Privathaushalten ohne Präsenz- und Zivildiener berücksichtigt.

Hochrechnung

Die Hochrechnung der Stichprobe erfolgt auf den jeweiligen Bevölkerungsstand lt. statistischem Bevölkerungsregister der Statistik Austria (POPREG) zu

[1] Eine detaillierte Beschreibung der Erhebungsmethode sowie eine Erklärung der verwendeten Konzepte findet sich in der Standarddokumentation. Ebenfalls abrufbar ist der verwendete Fragebogen.

Quartalsbeginn. Bei der Hochrechnung der Ergebnisse wird an die Bevölkerung nach Bundesland, Alter, Geschlecht, Staatsbürgerschaftsgruppen und einen Erwerbsstatus aus Verwaltungsdaten (DV-Qualifikationen bzw. AMS-Vormerkungen) sowie nach Bundesland und Haushaltsgröße lt. Haushaltsprognose der Statistik Austria gebunden. Die Bevölkerung in Anstaltshaushalten wird entsprechend den Ergebnissen der Register- und Anstaltenzählungen anteilsmäßig abgezogen.

Fehlerrechnung

Zur Berechnung des Stichprobenfehlers wird ein „Bootstrap“-Verfahren angewandt, das keine symmetrischen Konfidenzintervalle liefert.

Spezifische Kennzeichnung großer Schwankungsbreiten bzw. nicht signifikanter Veränderungen

Für jeden einzelnen Tabellenwert (inkl. der Veränderungswerte) wird eine Fehlerrechnung durchgeführt. Die Kennzeichnung der als „stark zufallsbehaftet“ geltenden Werte (Variationskoeffizient über 17%) bzw. als „nicht interpretierbar“ geltenden Werte (Variationskoeffizient über 25%) erfolgt somit spezifisch für jeden Wert durch ( ) oder (x). Bei den Veränderungswerten werden nicht signifikante Veränderungen mit * gekennzeichnet. Aufgrund des Zeitreihenbruchs durch die Erhebungsumstellung im Jahr 2021 ist ein unmittelbarer Vergleich mit Ergebnissen vor 2021 nur eingeschränkt möglich und wird daher nicht extra ausgewiesen.

Anmerkungen zu den Tabellen

Brüche in der Zeitreihe werden durch einen Querstrich verdeutlicht. Rundungsdifferenzen werden nicht ausgeglichen. Wo keine Angabe aus sachlichen Gründen erfolgt, wird ein „.“ Gesetzt, „-“ wird gesetzt, wenn der Wert „0“ ist. Werte mit Variationskoeffizienten über 17% werden in ( ) gesetzt, über 25% wird (x) gesetzt. Nicht signifikante Veränderungswerte sind mit * markiert. Aufgrund des Zeitreihenbruchs durch die Erhebungsumstellung im Jahr 2021 ist ein unmittelbarer Vergleich mit Ergebnissen vor 2021 nur eingeschränkt möglich und wird daher nicht extra ausgewiesen.

Informationen zur Stichprobe, zum Stichprobenfehler und zu den Konfidenzintervallen sind in Annex 1 enthalten. In Annex 2 stehen zusätzliche Informationen aus dem Erhebungsbereich in einem Feldbericht zur Verfügung.

In der Publikation finden sich neben den Tabellen zu Erwerbstätigkeit und Arbeitslosigkeit nach dem ILO-Konzept auch Tabellen, die die Bevölkerung nach dem Lebensunterhaltskonzept (LUK) abbilden. In diesen Aufstellungen werden die Präsenz- und Zivildiener ebenfalls berücksichtigt. Entsprechend der neuen EU-Vorgabe, gibt es beim Lebensunterhalt nach LUK die Ausprägung „In Elternkarenz“ seit dem 1. Quartal 2021 nicht mehr.

Hauptergebnisse

Deutliche Entspannung am Arbeitsmarkt

Seit Mitte März 2020 sind die Auswirkungen der Corona-Pandemie auf den österreichischen Arbeitsmarkt das bestimmende Thema. Der Arbeitsmarkt wurde ab Beginn des ersten Lockdowns schwer getroffen: die Arbeitslosigkeit stieg massiv an, die Zahl der Erwerbstätigen ging deutlich zurück. Nach einer Erholung im Sommer wurde im November 2020 der zweite Lockdown verhängt, was zu einem erneuten Einbruch führte. Das 1. Quartal 2021 war weiterhin stark von Corona beeinträchtigt, da vor allem die Einschränkungen für Gastronomie und Hotellerie aufrecht blieben. Im 1. Quartal waren insgesamt 4.189.900 Personen erwerbstätig, 360.400 waren arbeitslos. Im Zuge der weiteren Öffnungsschritte während des 2. Quartals – vor allem der Gastronomie Mitte Mai – erholte sich der Arbeitsmarkt weiter. Insgesamt konnten im 2. Quartal 2021 wieder 4.247.100 Erwerbstätige verzeichnet werden (+57.200 gegenüber dem Vorquartal), 296.400 Personen waren auf Arbeitssuche (-64.000).

Neuer Fragebogen aufgrund neuer EU-Sozialstatistikverordnung

Zu beachten ist, dass sich aufgrund der neuen EU-Sozialstatistikverordnung, die mit 1.1.2021 in Kraft getreten ist, ab dem 1. Quartal 2021 auch für die österreichische Mikrozensus-Arbeitskräfteerhebung (AKE) einige Definitionsänderungen insbesondere bezüglich der Erfassung von Erwerbstätigkeit, Arbeitslosigkeit und Arbeitszeit ergaben. Dies führte zu geänderten Fragestellungen, neuen Antwortkategorien, teils zu einer neuen Reihenfolge, veränderten Filtern usw. Im Zuge der neuen EU-Verordnung wurde somit der gesamte Fragebogen weiterentwickelt. Sämtliche Definitionen sind dem Glossar zu entnehmen, eine detaillierte Gegenüberstellung von alten und neuen Definitionen und den Auswirkungen dieser Änderungen finden sich unter FAQ.

Definitionsänderungen mit Einfluss auf die Erwerbstätigkeit

Bei der Erhebung der Zahl der Erwerbstätigen nach internationaler Definition ergaben sich einige Änderungen, die vor allem Erwerbstätige mit längeren Abwesenheiten vom Job betreffen. So galt eine Person beispielsweise in Kurzarbeit nach alter Definition als erwerbstätig, auch wenn sie in der Referenzwoche nicht gearbeitet hat und länger als drei Monate abwesend war. Eine so lange Abwesenheit ist in den Lockdown-Branchen wie in der Gastronomie z.B. im Winter/Frühjahr 2021 durchaus möglich. Laut alter Definition wurden somit Personen in Kurzarbeit auch bei einer Abwesenheit von über drei Monaten als erwerbstätig gezählt, weil sie eine Entgeltsfortzahlung über 50% bekamen. Nach neuer Definition gibt eine Person, die in der Referenzwoche wegen Kurzarbeit nicht gearbeitet hat, „sonstiger Grund“ für ihre Abwesenheit an. Die Antwortmöglichkeit „Kurzarbeit“ gibt es nach neuer Definition nicht mehr, zusätzlich entfällt die Frage nach der Entgeltfortzahlung. Somit zählen Personen in Kurzarbeit, die länger als 3 Monate abwesend sind, nach neuer Definition nicht mehr als erwerbstätig. Diese Definitionsänderung würde sich während einer „normalen“ Arbeitsmarktsituation nur geringfügig auswirken. Aber da auch noch im 2. Quartal 2021 viele in Kurzarbeit waren (im April 2021 waren es laut Bundesministerium für Arbeit noch rund 275.800, im Mai 224.800 und im Juni 119.400[2]) werden dadurch weniger Personen als erwerbstätig gezählt als nach alter Definition.

Definitionsänderungen mit Einfluss auf die Arbeitslosigkeit

Ebenfalls einen starken Einfluss haben die Definitionsänderungen auf die nach internationaler Vorgabe ermittelten Ergebnisse zur Arbeitslosigkeit. So wurden bis 2020 Personen, die auf ihren alten Arbeitsplatz zurückkehren (häufig Saisonarbeitskräfte in der Nebensaison), nicht als arbeitslos gezählt. Nach der neuen Definition ab dem 1. Quartal 2021 gelten diese Personen als arbeits-

[2] Anzahl der (vorläufig) abgerechneten Personen in Kurzarbeit.

los, sofern sie den Job innerhalb von drei Monaten antreten und innerhalb von zwei Wochen verfügbar sind. Saisonarbeitskräfte werden somit ab 2021 oft zu Arbeitslosen, was die Arbeitslosenquote erhöht. Je nach Quartal fällt dieser Anstieg unterschiedlich stark aus.

Eingeschränkte Vergleichbarkeit mit Ergebnissen vor 2021

Diese – und einige weitere kleinere – Definitionsänderungen führen dazu, dass Zeitreihenvergleiche mit Ergebnissen vor 2021 nur eingeschränkt möglich sind. Da die neuen Definitionen lediglich teilweise anhand der Daten bis 2020 rekonstruiert werden können, ist eine komplette Rückrechnung (Revision) nicht möglich und in den folgenden Tabellen sind ausschließlich nicht rückgerechnete Vorquartalswerte ausgewiesen. Aus diesem Grund werden im Text die Ergebnisse ausschließlich mit dem 1. Quartal 2021 verglichen.

Indikatoren zum Arbeitsmarkt – 2. Quartal 2021 (nicht saisonbereinigt)

Merkmale	Einheit	Aktueller Wert	Veränderung zum Vorquartal (absolut bzw. %-Punkte)
Erwerbspersonen 15+ Jahre insgesamt	1.000	4.543,5	-6,9*
Erwerbsquote der 15- bis 64-Jährigen	%	76,6	-0,1*
Erwerbstätigkeit			
Erwerbstätige insgesamt	1.000	4.247,1	57,2
Erwerbstätigenquote der 15- bis 64-Jährigen	%	71,6	1,0
Unselbständig	1.000	3.746,6	52,5
Selbständig/Mithelfend	1.000	500,5	4,6*
Vollzeiterwerbstätige[1]	1.000	2.995,1	9,5*
Teilzeiterwerbstätige[1]	1.000	1.252,0	47,6
Teilzeitquote[1]	%	29,5	0,7*
Arbeitslosigkeit			
Arbeitslose	1.000	296,4	-64,0
Arbeitslosenquote	%	6,5	-1,4
Langzeitarbeitslosenquote[2]	%	2,1	-0,2*
Arbeitslosenquote Jugendlicher (15 bis 24 Jahre)	%	11,6	-1,6*
Arbeitslosenquote Älterer (55 bis 64 Jahre)	%	5,8	-1,2*
Vorgemerkte Arbeitslose lt. AMS[3]	1.000	320,4	-108,4
Arbeitslosenquote nach nationaler Definition[4]	%	7,8	-2,7
Nichterwerbspersonen 15+ Jahre insgesamt	1.000	2.952,4	15,5*
Nichterwerbspersonen 15 bis 64 Jahre	1.000	1.366,1	5,1*
Stille Arbeitsmarktreserve[5]	1.000	89,7	-10,8*
Offene Stellen (ÖNACE 2008 B-S)	1.000	138,6	23,9
Offene-Stellen-Quote[6]	%	3,4	0,5

Q: STATISTK AUSTRIA, Mikrozensus-Arbeitskräfteerhebung (Quartalsdurchschnitt), Zeitreihenbruch aufgrund Erhebungsumstellung im Jahr 2021. Bevölkerung in Privathaushalten ohne Präsenz-/Zivildiener; zur Definition des Erwerbsstatus nach dem ILO-Konzept siehe Glossar. - Offene Stellen-Erhebung (Quartalsdurchschnitt) - AMS (Durchschnitt der Monatsendbestände im jeweiligen Quartal).

[1] Basis ist die direkte Frage nach Arbeit in Vollzeit oder Teilzeit. - [2] Dauer der Arbeitslosigkeit 12 Monate und mehr; die Arbeitslosigkeitsdauer ist definiert als die kürzere der folgenden zwei Perioden: 1. Zeitdauer seit der letzten Erwerbstätigkeit, 2. Dauer der Arbeitssuche; Langzeitarbeitslose bezogen auf alle Erwerbspersonen ab 15 Jahren. - [3] Durchschnitt der jeweiligen drei Monatsendbestände. - [4] Anteil der Zahl der beim AMS registrierten arbeitslosen Personen am unselbständigen Arbeitskräftepotenzial (beim AMS vorgemerkte arbeitslose Personen und beim Dachverband der Sozialversicherungsträger erfasste unselbständig Beschäftigte). - [5] Nicht-Erwerbspersonen (15-64 Jahre), die keine Arbeit suchen, mit grundsätzlichem Arbeitswunsch und innerhalb von 2 Wochen verfügbar. - [6] Anzahl der offenen Stellen *100/(Anzahl der offenen Stellen + Quartalsdurchschnitt der Beschäftigungsfälle aus Monatsendbeständen, inkl. geringfügig Beschäftigte sowie Freie Dienstn. lt. Dachverband der Sozialversicherungsträger).

Zeitreihenverknüpfungsfaktoren für Erwerbstätige und Arbeitslose

Um vergleichbare Zeitreihen zu erhalten, wurden für die Gruppen „Erwerbstätige (15 bis 64 Jahre)“ und „Arbeitslose“ (15 bis 74 Jahre) sogenannte Zeitreihenverknüpfungsfaktoren (ZVF) berechnet. Mit den ZVF wird auf die Effekte der Definitionsänderungen kontrolliert, d. h. die Definitionsänderungen werden für die Vergangenheit „herausgerechnet“. Nähere Informationen dazu finden sich unter FAQ.

Erwerbstätigenquote von 71,6%, um 1 Prozentpunkt höher als im Vorquartal

Im 2. Quartal 2021 waren durchschnittlich 4.247.100 Personen ab 15 Jahren erwerbstätig, davon 2.260.200 Männer und 1.986.800 Frauen. Die Erwerbstätigenquote, also der Anteil der Erwerbstätigen an allen Personen im Alter von 15 bis 64 Jahren, betrug bei Männern 75,9%, bei Frauen 67,2% (insgesamt: 71,6%). Gegenüber dem 1. Quartal ist die Erwerbstätigenquote um 1,0 Prozentpunkt angestiegen. Männer konnten im Vergleich zu den Frauen etwas stärker zulegen (Männer: +1,5 Prozentpunkte; Frauen: +0,6 Prozentpunkte).

Deutliches Plus bei Unselbständigen gegenüber dem Vorquartal

Nach beruflicher Stellung betrachtet, ging das Gros der Erwerbstätigen einer unselbständigen Tätigkeit nach (3.746.600 bzw. 88,2%), 438.600 Personen waren Selbständige, weitere 61.900 arbeiteten unbezahlt im Familienbetrieb als mithelfende Familienangehörige mit. Damit betrug der Anteil der Selbständigen an allen Erwerbstätigen 10,3%, jener der Mithelfenden 1,5%. Frauen sind mit 90,5% etwas häufiger unselbständig erwerbstätig als Männer (86,2%). Verglichen mit dem Vorquartal war es ausschließlich die Zahl der unselbständig Beschäftigten (+52.500), die signifikant gestiegen ist, bei Selbständigen (-6.000) und Mithelfenden (+10.600) wurden nicht signifikante Veränderungen verzeichnet.

Teilzeitquote der Frauen bei 49,6%

Die Erwerbstätigenquote der Männer liegt generell in allen Altersgruppen über jener der Frauen, weil diese früher in die Alterspension wechseln aber auch weil sie zur Kinderbetreuung häufig zumindest temporär aus dem Erwerbsleben ausscheiden. Nach dem Wiedereinstieg sind es dann oft Frauen die auf Teilzeitbasis arbeiten. So gab im 2. Quartal 2021 fast jede zweite Frau (49,6%) aber nur gut jeder zehnte Mann (11,8%) an, Teilzeit zu arbeiten. Im Vergleich zum 1. Quartal 2021 war dabei ein nicht signifikanter Anstieg bei beiden Geschlechtern zu verzeichnen (Männer: +0,5 Prozentpunkte; Frauen: +1,2 Prozentpunkte).

Frauen arbeiteten in der Haupttätigkeit durchschnittlich 26,5, Männer 34,7 Stunden pro Woche

Im Quartalsdurchschnitt arbeiteten Frauen 26,5 Stunden, Männer 34,7 Stunden in der Haupttätigkeit, das ergab eine durchschnittliche Wochenarbeitsleistung von 31,0 Stunden. Vor allem aufgrund der Öffnungen der Gastronomie ab 19. Mai 2021 sowie der saisonbedingten Wiederaufnahme der Arbeiten auf den Baustellen wurde im 2. Quartal 2021 um 0,8 Stunden mehr gearbeitet als im 1. Quartal (30,2 Stunden).

Arbeitsvolumen um fast 76 Mio. Stunden gestiegen

Von den Erwerbstätigen wurden im 2. Quartal 2021 insgesamt 1 Mrd. 686 Mio. Arbeitsstunden in der Hauptbeschäftigung und weitere 27 Mio. in der Zweitbeschäftigung tatsächlich geleistet. Das ergibt ein Plus von fast 76 Millionen Stunden gegenüber dem Vorquartal. Die unselbständig Beschäftigten erbrachten in ihrer Haupttätigkeit 1 Mrd. 446 Mio. Arbeitsstunden. Das Volumen der darin enthaltenen Überstunden betrug 48 Mio. Stunden.

Arbeitslosenquote im 2. Quartal mit 6,5% deutlich unter dem Vorquartal (7,9%)

Seit Beginn der Corona-Krise stand das Thema Arbeitslosigkeit im Fokus. Im 2. Quartal 2021 ist dem Arbeitsmarkt zumindest eine Corona-Verschnaufpause gegönnt. Mit 296.400 Arbeitslosen nach internationaler Definition konnten um

64.000 weniger Arbeitssuchende verzeichnet werden als im Quartal zuvor. Die nicht saisonbereinigte Arbeitslosenquote betrug 6,5% (Männer: 6,6%; Frauen: 6,4%). Das ist ein signifikanter Rückgang gegenüber dem 1. Quartal wo noch 7,9% der 15- bis 74-Jährigen nach ILO-Definition arbeitslos waren (Männer: 8,4%; Frauen: 7,4%).

Höchste Arbeitslosigkeit bei Jugendlichen, schlecht Ausgebildeten und Personen ohne österr. Staatsbürgerschaft

Die Arbeitslosigkeit lag in der Altersgruppe der 15- bis 24-Jährigen (11,6%) am deutlichsten über, bei den 45- bis 54-Jährigen (5,2%) am deutlichsten unter dem Durchschnitt von 6,5%. Der stärkste Rückgang gegenüber dem Vorquartal konnte mit einem signifikanten Minus von 2,2 Prozentpunkten in der Altersgruppe der 25- bis 34- Jährigen auf 7,2% verzeichnet werden.

Je niedriger das Ausbildungsniveau, desto höher ist die Arbeitslosenquote. So wiesen Personen mit maximal Pflichtschulabschluss eine fast viermal so hohe Arbeitslosenquote auf (15,5%) als jene mit akademischem Abschluss (4,1%). Verglichen mit dem 1. Quartal 2021 kam es auf allen Ausbildungsniveaus zu einem Rückgang der Arbeitslosigkeit. Am deutlichsten bei Personen mit maximal Lehrabschluss (-2,1 Prozentpunkte). Ebenfalls große Unterschiede zeigen sich bei der Staatsangehörigkeit. Österreicherinnen und Österreicher (5,0%) sind deutlich seltener von Arbeitslosigkeit betroffen als Personen ohne österreichische Staatsbürgerschaft (13,1%).

Fast jeder dritte Arbeitslose (32,7%) zählt zu den Langzeitarbeitslosen

Zum Zeitpunkt der Befragung waren 84.100 bzw. 28,4% der Arbeitslosen erst seit maximal zwei Monaten arbeitslos, für 18,6% (55.100) dauerte die Arbeitslosigkeit bereits drei bis fünf Monate und bei 20,3% (60.300) schon sechs bis elf Monate. Anteil und Anzahl der Langzeitarbeitslosen (Arbeitslosigkeit seit mindestens einem Jahr) lagen insgesamt bei 32,7% bzw. 96.900 Personen. Die Langzeitarbeitslosenquote betrug im 2. Quartal 2021 insgesamt 2,1% (Männer: 2,3%; Frauen: 1,9%), um 0,2 Prozentpunkte weniger als im Vorquartal.

320.400 Arbeitslose nach nationaler Definition (AMS)

Die Arbeitslosigkeit nach internationaler Definition nähert sich dem nationalen Wert des Arbeitsmarktservice (AMS), bei dem im 2. Quartal 2021 320.400 (1. Quartal: 428.800) Personen als Arbeitssuchende vorgemerkt waren, an. Die Arbeitslosenquote nach nationaler Definition betrug im 2. Quartal 2021 insgesamt 7,8% (1. Quartal: 10,4%). Zu beachten bleibt aber, dass es sich bei den Definitionen der nationalen und der internationalen Arbeitslosigkeit dennoch um unterschiedliche Konzepte handelt. So reicht eine Arbeitslosenmeldung bei den nationalen Arbeitsmarktagenturen (in Österreich beim AMS) nicht aus, um Arbeitslosigkeit international zu vergleichen. Auch weiterhin sind die wichtigsten Kriterien für Arbeitslosigkeit laut internationaler Definition die aktive Suche nach Arbeit und die Bereitschaft, eine Arbeitsstelle innerhalb von zwei Wochen anzutreten.

89.700 Personen als „stille Arbeitsmarktreserve“

1.366.100 Personen im Alter von 15 bis 64 Jahren waren sogenannte Nicht-Erwerbspersonen, 60,1% (820.700) davon Frauen, 39,9% Männer (545.300). Dieser Begriff umfasst die unterschiedlichsten Personengruppen, wie z.B. Schülerinnen und Schüler ab 15 Jahren und Studierende, Pensionistinnen und Pensionisten, ausschließlich im Haushalt Tätige und Menschen, die aus anderen Gründen nicht erwerbstätig sind und auch nicht aktiv nach einer Beschäftigung suchen. Insgesamt 89.700 Nicht-Erwerbspersonen zwischen 15 und 64 Jahren suchten im 2. Quartal 2021 zwar nicht aktiv nach Arbeit, wären aber grundsätzlich gerne erwerbstätig und hätten innerhalb von zwei Wochen eine neue Tätigkeit aufnehmen können. Diese Personengruppe wird auch als

„stille Reserve“ am Arbeitsmarkt (oder „stille Arbeitsmarktreserve“) bezeichnet. Im Vergleich zum Vorquartal ist das ein Minus von 10.800. Nach Geschlecht betrachtet, bildeten etwas mehr Frauen als Männer die „stille Reserve“ (Frauen: 45.600; Männer: 44.100).

A. Arbeitsmarkt im Überblick

A1 Bevölkerung nach dem Erwerbsstatus (ILO-Konzept) und Geschlecht

Quartal	Bevölkerung in Privathaushalten ohne Präsenz- und Zivildiener											
	insgesamt in 1.000	15-64 Jahre in 1.000	Erwerbspersonen								Nicht-Erwerbspersonen	
			zusammen			Erwerbstätige			Arbeitslose			
			15+ Jahre in	15-64 Jahre		15+ Jahre in	15-64 Jahre		15-74 Jahre		15+ Jahre in 1.000	15-64 Jahre in 1.000
				in 1.000	in %[1]		in 1.000	in %[2]	in 1.000	in %[3]		
Männer und Frauen												
2. Quartal 2019	8.693,7	5.821,5	4.545,3	4.474,2	76,9	4.343,3	4.272,6	73,4	202,0	4,5	2.883,2	1.347,3
2. Quartal 2020	8.733,7	5.829,4	4.465,7	4.392,5	75,4	4.214,1	4.141,6	71,0	251,6	5,7	2.996,0	1.436,9
3. Quartal 2020	8.744,1	5.832,1	4.623,6	4.546,7	78,0	4.360,3	4.283,7	73,5	263,3	5,7	2.848,9	1.285,3
4. Quartal 2020	8.773,3	5.848,8	4.574,5	4.504,8	77,0	4.324,8	4.255,9	72,8	249,7	5,5	2.921,7	1.343,9
1. Quartal 2021	8.764,9	5.839,9	4.550,4	4.478,8	76,7	4.189,9	4.118,9	70,5	360,4	7,9	2.936,9	1.361,0
2. Quartal 2021	8.773,7	5.840,9	4.543,5	4.474,9	76,6	4.247,1	4.179,3	71,6	296,4	6,5	2.952,4	1.366,1
Veränderung (in 1.000 bzw. in %-Punkten) zum												
Vorjahresquartal	.	.	.	.	.	.	.	.	.	.	.	.
Vorquartal	8,9	1,1*	-6,9*	-4,0*	-0,1*	57,2	60,4	1,0	-64,0	-1,4	15,5*	5,1*
Männer												
2. Quartal 2019	4.269,6	2.910,8	2.423,5	2.378,8	81,7	2.314,7	2.270,2	78,0	108,8	4,5	1.196,2	531,9
2. Quartal 2020	4.287,5	2.911,9	2.371,0	2.324,1	79,8	2.232,9	2.186,6	75,1	138,2	5,9	1.263,0	587,8
3. Quartal 2020	4.297,0	2.917,5	2.458,4	2.408,3	82,5	2.318,1	2.268,3	77,7	140,3	5,7	1.185,3	509,2
4. Quartal 2020	4.314,3	2.928,4	2.428,3	2.383,6	81,4	2.294,8	2.250,5	76,9	133,5	5,5	1.229,6	544,7
1. Quartal 2021	4.306,7	2.920,4	2.422,7	2.376,3	81,4	2.220,0	2.173,8	74,4	202,7	8,4	1.227,3	544,1
2. Quartal 2021	4.314,1	2.924,0	2.420,1	2.378,7	81,4	2.260,2	2.219,1	75,9	159,8	6,6	1.237,5	545,3
Veränderung (in 1.000 bzw. in %-Punkten) zum												
Vorjahresquartal	.	.	.	.	.	.	.	.	.	.	.	.
Vorquartal	7,4	3,7*	-2,6*	2,4*	0,0*	40,3	45,4	1,5	-42,8	-1,8	10,2*	1,2*
Frauen												
2. Quartal 2019	4.424,1	2.910,7	2.121,8	2.095,4	72,0	2.028,6	2.002,4	68,8	93,2	4,4	1.687,0	815,3
2. Quartal 2020	4.446,2	2.917,5	2.094,7	2.068,4	70,9	1.981,2	1.955,0	67,0	113,4	5,4	1.733,0	849,1
3. Quartal 2020	4.447,1	2.914,5	2.165,2	2.138,4	73,4	2.042,2	2.015,4	69,2	123,0	5,7	1.663,6	776,2
4. Quartal 2020	4.459,1	2.920,4	2.146,2	2.121,2	72,6	2.030,0	2.005,4	68,7	116,2	5,4	1.692,1	799,2
1. Quartal 2021	4.458,2	2.919,5	2.127,7	2.102,6	72,0	1.969,9	1.945,2	66,6	157,8	7,4	1.709,7	816,9
2. Quartal 2021	4.459,6	2.916,9	2.123,4	2.096,1	71,9	1.986,8	1.960,2	67,2	136,6	6,4	1.715,0	820,7
Veränderung (in 1.000 bzw. in %-Punkten) zum												
Vorjahresquartal	.	.	.	.	.	.	.	.	.	.	.	.
Vorquartal	1,4	-2,6	-4,3*	-6,4*	-0,2*	16,9*	15,0*	0,6*	-21,2	-1,0	5,3*	3,8*

Q: Mikrozensus-Arbeitskräfteerhebung (Quartalsdurchschnitt). - Bevölkerung in Privathaushalten ohne Präsenz- und Zivildiener. - Zeitreihenbruch aufgrund Erhebungsumstellung im Jahr 2021. Ein unmittelbarer Vergleich mit Ergebnissen vor 2021 ist nur eingeschränkt möglich. - Zur Definition des Erwerbsstatus nach dem ILO-Konzept siehe Glossar. - Stichprobe, Stichprobenfehler, Konfidenzintervalle siehe Annex 1 und Annex 2. - ( ) Werte sind sehr stark zufallsbehaftet (Variationskoeffizient über 17%). - (x) Werte sind statistisch nicht interpretierbar (Variationskoeffizient über 25%). - Veränderungswerte: nicht signifikante Veränderungen sind durch * gekennzeichnet. - [1] Bezogen auf die Bevölkerung der jeweiligen Altersgruppe – Erwerbsquote. - [2] Bezogen auf die Bevölkerung der jeweiligen Altersgruppe – Erwerbstätigenquote. - [3] Bezogen auf die Erwerbspersonen im Alter von 15 bis 74 Jahren – Arbeitslosenquote.

A2 Erwerbspersonen nach dem Erwerbsstatus (ILO-Konzept), beruflicher Stellung und Geschlecht

Quartal	Erwerbspersonen 15+ Jahre in Privathaushalten								
	insgesamt	erwerbstätig							arbeitslos
		zusammen	unselbständig		selbständig/mithelfend				
			zusammen	davon Personen in Elternkarenz[1]	zusammen	selbständig		mithelfend	
						zusammen	darunter ohne Arbeitnehmer		
	in 1.000								
Männer und Frauen									
2. Quartal 2019	4.545,3	4.343,3	3.819,1	71,6	524,2	480,8	273,2	43,4	202,0
2. Quartal 2020	4.465,7	4.214,1	3.697,6	80,6	516,4	461,9	262,0	54,5	251,6
3. Quartal 2020	4.623,6	4.360,3	3.827,8	84,9	532,6	476,9	277,3	55,7	263,3
4. Quartal 2020	4.574,5	4.324,8	3.806,1	78,8	518,7	466,3	271,0	52,4	249,7
1. Quartal 2021	4.550,4	4.189,9	3.694,0	72,4	495,9	444,6	263,1	51,3	360,4
2. Quartal 2021	4.543,5	4.247,1	3.746,6	56,9	500,5	438,6	262,0	61,9	296,4
Veränderung (in 1.000) zum									
Vorjahresquartal	.	.	.	.	.	.	.	.	.
Vorquartal	-6,9*	57,2	52,5	-15,6	4,6*	-6,0*	-1,2*	10,6*	-64,0
Männer									
2. Quartal 2019	2.423,5	2.314,7	1.981,4	(x)	333,3	310,4	154,5	22,9	108,8
2. Quartal 2020	2.371,0	2.232,9	1.907,1	(x)	325,8	301,0	151,4	24,8	138,2
3. Quartal 2020	2.458,4	2.318,1	1.983,0	(x)	335,1	307,1	158,4	28,0	140,3
4. Quartal 2020	2.428,3	2.294,8	1.967,2	(x)	327,6	302,2	156,3	25,5	133,5
1. Quartal 2021	2.422,7	2.220,0	1.906,3	(x)	313,7	289,7	149,4	24,0	202,7
2. Quartal 2021	2.420,1	2.260,2	1.949,0	(x)	311,2	281,4	148,4	29,8	159,8
Veränderung (in 1.000) zum									
Vorjahresquartal	.	.	.	.	.	.	.	.	.
Vorquartal	-2,6*	40,3	42,7	1,0*	-2,5*	-8,3*	-1,0*	5,8*	-42,8
Frauen									
2. Quartal 2019	2.121,8	2.028,6	1.837,7	69,7	190,9	170,4	118,7	20,4	93,2
2. Quartal 2020	2.094,7	1.981,2	1.790,5	77,7	190,7	160,9	110,6	29,8	113,4
3. Quartal 2020	2.165,2	2.042,2	1.844,8	82,5	197,5	169,7	119,0	27,7	123,0
4. Quartal 2020	2.146,2	2.030,0	1.839,0	76,8	191,0	164,1	114,7	27,0	116,2
1. Quartal 2021	2.127,7	1.969,9	1.787,7	71,2	182,2	154,9	113,7	27,3	157,8
2. Quartal 2021	2.123,4	1.986,8	1.797,5	54,7	189,3	157,2	113,6	32,1	136,6
Veränderung (in 1.000) zum									
Vorjahresquartal	.	.	.	.	.	.	.	.	.
Vorquartal	-4,3*	16,9*	9,8*	-16,5	7,1*	2,3*	-0,2*	4,8*	-21,2

Q: Mikrozensus-Arbeitskräfteerhebung (Quartalsdurchschnitt). - Bevölkerung in Privathaushalten ohne Präsenz- und Zivildiener. - Zeitreihenbruch aufgrund Erhebungsumstellung im Jahr 2021. Ein unmittelbarer Vergleich mit Ergebnissen vor 2021 ist nur eingeschränkt möglich. - Zur Definition des Erwerbsstatus nach dem ILO-Konzept siehe Glossar. - Stichprobe, Stichprobenfehler, Konfidenzintervalle siehe Annex 1 und Annex 2. - ( ) Werte sind sehr stark zufallsbehaftet (Variationskoeffizient über 17%). - (x) Werte sind statistisch nicht interpretierbar (Variationskoeffizient über 25%). - Veränderungswerte: nicht signifikante Veränderungen sind durch * gekennzeichnet. - [1] Mit aufrechtem Dienstverhältnis.

A3 Zentrale Arbeitsmarktindikatoren

Quartal	Erwerbstätigenquote[1]			Arbeitslosenquote in %	Langzeitarbeitslosenquote[3] in %	Neueinstellungsquote[4] in %	Freistellungsquote[5] in %	Erstmals Arbeitsuchende[6] in %	Dispersion der regionalen Erwerbstätigenquoten[7] in %	Personen in erwerbslosen Haushalten[8] in %
	15-64 Jahre in %	20 bis 64 Jahre[2] in %	Ältere (55 bis 64 Jahre) in %							
Männer und Frauen										
2. Quartal 2019	73,4	76,9	54,2	4,5	1,2	5,3	0,8	12,3	5,1	6,9
2. Quartal 2020	71,0	74,3	54,2	5,7	1,3	3,5	2,1	10,5	5,7	8,8
3. Quartal 2020	73,5	76,3	55,0	5,7	1,4	5,6	0,9	13,5	5,4	7,6
4. Quartal 2020	72,8	75,8	55,5	5,5	1,5	4,7	1,9	8,3	5,5	7,9
1. Quartal 2021	70,5	73,7	53,5	7,9	2,3	3,8	2,1	6,2	5,7	8,9
2. Quartal 2021	71,6	74,9	55,0	6,5	2,1	4,5	0,9	9,1	4,9	8,2
Männer										
2. Quartal 2019	78,0	81,5	63,0	4,5	1,2	5,7	0,8	10,5	5,0	6,5
2. Quartal 2020	75,1	78,3	61,7	5,9	1,4	3,8	2,3	11,4	6,1	8,6
3. Quartal 2020	77,7	80,5	63,6	5,7	1,6	5,3	1,0	11,4	5,6	7,4
4. Quartal 2020	76,9	79,8	63,6	5,5	1,6	4,0	2,2	(6,7)	5,7	8,0
1. Quartal 2021	74,4	77,7	61,0	8,4	2,4	4,1	2,5	6,3	6,2	9,1
2. Quartal 2021	75,9	79,3	62,0	6,6	2,3	5,0	1,0	7,8	5,3	8,5
Frauen										
2. Quartal 2019	68,8	72,3	45,7	4,4	1,1	4,9	0,9	(14,3)	5,3	7,3
2. Quartal 2020	67,0	70,4	46,9	5,4	1,1	3,1	1,9	(9,5)	5,3	9,0
3. Quartal 2020	69,2	72,1	46,7	5,7	1,2	5,8	0,8	15,9	5,3	7,8
4. Quartal 2020	68,7	71,8	47,7	5,4	1,4	5,4	1,6	10,1	5,4	7,8
1. Quartal 2021	66,6	69,8	46,3	7,4	2,2	3,4	1,6	(6,1)	5,2	8,6
2. Quartal 2021	67,2	70,5	48,1	6,4	1,9	3,9	0,8	10,7	4,5	7,8

Q: Mikrozensus-Arbeitskräfteerhebung (Quartalsdurchschnitt). - Bevölkerung in Privathaushalten ohne Präsenz- und Zivildiener. - Zeitreihenbruch aufgrund Erhebungsumstellung im Jahr 2021. Ein unmittelbarer Vergleich mit Ergebnissen vor 2021 ist nur eingeschränkt möglich. - Zur Definition der Arbeitsmarktindikatoren siehe auch Glossar. - ( ) Werte sind sehr stark zufallsbehaftet (Variationskoeffizient über 17%). - (x) Werte sind statistisch nicht interpretierbar (Variationskoeffizient über 25%). - Veränderungswerte: nicht signifikante Veränderungen sind durch * gekennzeichnet. - [1] Anteil der Erwerbstätigen der jeweiligen Altersgruppe an der gleichaltrigen Gesamtbevölkerung. - [2] Europa 2020 Indikator. - [3] Personen mit Dauer der Arbeitslosigkeit 12 Monate und länger, bezogen auf die Zahl der Erwerbspersonen im Alter von 15 bis 74 Jahren. - [4] Anteil der unselbständig Erwerbstätigen, die vor höchstens zwei Monaten eine neue Stelle angetreten haben. - [5] Unselbständig Erwerbstätige, die vor höchstens zwei Monaten ihre Stelle aufgrund von Kündigung seitens es Arbeitgebers oder durch Ablauf eines befristeten Arbeitsvertrages verloren haben, bezogen auf die Anzahl der unselbständig Erwerbstätigen des Vorquartals. - [6] Anteil der Arbeitslosen, die die noch nie vorher erwerbstätig waren. - [7] Die Streuung von regionalen Erwerbstätigenquoten (NUTS-Ebene 2) der Altersklasse 15-64 zeigt die regionalen Unterschiede bezüglich der Erwerbstätigkeit innerhalb Österreichs. - [8] Prozentsatz der Erwachsenen zwischen 18 und 59 Jahren aus Haushalten, in denen kein Mitglied einer Erwerbstätigkeit nachgeht.

A4 Arbeitsmarktstatistiken aus Verwaltungsdaten

Quartal	Unselbständig Beschäftigte lt. DV[1 2]	Darunter		Selbständig Beschäftigte lt. DV[1 5]	Geringfügig Beschäftigte lt. DV[1]	Geringfügig freie Dienstverträge lt. DV[1]	Vorgemerkte Arbeitslose lt. AMS	Personen in Schulung lt. AMS	Lehrstellensuchende lt. AMS	Offene Stellen lt. AMS[6]	Arbeitslosenquote (nationale Definition) in %
		Kinder betreuungsgeldbeziehende lt. DV[3]	Freie Dienstverträge lt. DV[1 4]								
	in 1.000										
Männer und Frauen											
2. Quartal 2019	3.797,8	73,8	14,1	490,3	349,0	29,0	279,9	62,9	5,4	82,3	6,9
2. Quartal 2020	3.647,1	69,1	11,9	485,0	299,7	23,5	470,1	47,3	8,3	58,2	11,4
3. Quartal 2020	3.796,9	67,7	12,9	487,6	322,6	23,3	367,6	53,9	10,2	66,0	8,8
4. Quartal 2020	3.716,2	66,7	13,8	486,5	318,0	25,5	403,0	64,3	7,6	57,8	9,8
1. Quartal 2021	3.676,4	66,4	13,4	487,1	312,1	25,1	428,8	72,0	6,7	65,9	10,4
2. Quartal 2021	3.805,9	66,4	15,3	489,7	326,2	26,2	320,4	74,9	5,7	95,9	7,8
Veränderung (in 1.000 bzw. in %-Punkten) zum											
Vorjahresquartal	158,8	-2,7	3,4	4,7	26,5	2,7	-149,7	27,6	-2,6	37,7	-3,7
Vorquartal	129,5	0,0	1,9	2,6	14,1	1,1	-108,4	3,0	-0,9	29,9	-2,7
Männer											
2. Quartal 2019	2.043,1	3,0	6,7	281,6	131,7	12,5	147,9	29,8	3,2	.	6,8
2. Quartal 2020	1.964,1	2,8	5,9	280,4	118,3	10,6	247,2	22,1	4,9	.	11,2
3. Quartal 2020	2.042,3	3,1	6,4	281,9	125,1	10,6	193,3	25,3	6,1	.	8,6
4. Quartal 2020	1.991,1	2,1	6,9	281,1	125,9	11,7	220,4	29,6	4,6	.	10,0
1. Quartal 2021	1.960,1	2,1	6,8	281,4	126,6	11,9	243,4	33,2	4,1	.	11,0
2. Quartal 2021	2.051,2	2,6	7,5	284,2	127,9	12,3	168,8	34,0	3,5	.	7,6
Veränderung (in 1.000 bzw. in %-Punkten) zum											
Vorjahresquartal	87,1	-0,3	1,6	3,8	9,7	1,7	-78,5	11,9	-1,4	.	-3,6
Vorquartal	91,1	0,5	0,7	2,8	1,4	0,4	-74,6	0,8	-0,6	.	-3,4
Frauen											
2. Quartal 2019	1.754,7	70,8	7,4	208,6	217,3	16,6	132,0	33,1	2,2	.	7,0
2. Quartal 2020	1.683,0	66,2	6,0	204,6	181,5	12,9	222,9	25,2	3,4	.	11,7
3. Quartal 2020	1.754,6	64,6	6,5	205,7	197,5	12,8	174,3	28,5	4,1	.	9,0
4. Quartal 2020	1.725,1	64,6	7,0	205,5	192,1	13,8	182,6	34,7	3,0	.	9,6
1. Quartal 2021	1.716,3	64,3	6,6	205,7	185,5	13,3	185,4	38,8	2,6	.	9,7
2. Quartal 2021	1.754,7	63,8	7,8	205,6	198,3	13,9	151,6	40,9	2,3	.	8,0
Veränderung (in 1.000 bzw. in %-Punkten) zum											
Vorjahresquartal	71,7	-2,4	1,8	0,9	16,8	1,0	-71,2	15,8	-1,2	.	-3,7
Vorquartal	38,4	-0,5	1,2	-0,2	12,8	0,6	-33,7	2,2	-0,3	.	-1,8

Q: Arbeitsmarktservice (AMS), Dachverband der österreichischen Sozialversicherungsträger (DV, ehemals Hauptverband, HV). - Alle Werte als Mittel aus den Monatsendbeständen des jeweiligen Quartals. - . = Zum Publikationszeitpunkt nicht verfügbar. - [1] Beschäftigungsfälle. - [2] Ab 2008 inklusive freie Dienstverträge. - [3] In den Beschäftigtenzahlen des DV enthaltene Kinderbetreuungsgeldbeziehende mit aufrechtem Beschäftigungsverhältnis, unabhängig von der Dauer des Bezugs. - [4] Ohne geringfügig freie Dienstverträge. - [5] BALI (Quelle), inkl. selbständig Beschäftigte aus den Registern der Sozialversicherungsanstalt der Gewerblichen Wirtschaft - [6] Sofort verfügbar. Neuregelung bei der Erfassung sofort und nicht sofort verfügbarer offener Stellen ab 2016.

A5 Arbeitsmarktdaten der Mitgliedsstaaten der Europäischen Union im 1. Quartal 2021

EU 27 Staaten	Erwerbsquote (15-64 Jahre)		Erwerbstätigenquote		Teilzeitquote[1] (15+ Jahre) in %	Arbeitslosenquote		Durchschnittliche wöchentliche Normalarbeitszeit[2] in Stunden	
	insgesamt in %	Frauen in %	15- bis 64-Jähriger in %	Älterer (55-64 Jahre) in %		insgesamt (15-74 Jahre) in %	Jugendliche (15-24 Jahre) in %	insgesamt	Unselbständige
Europäische Union (27 Länder)	**72,6**	**67,3**	**66,8**	**59,4**	**18,8**	**7,8**	**18,7**	**36,9**	**36,2**
Belgien	68,2	63,6	63,6	53,5	24,1	6,7	19,4	36,7	35,5
Bulgarien	71,4	66,8	66,9	63,1	1,9	6,3	16,8	40,4	40,2
Tschechische Republik	76,7	70,2	74,1	68,7	6,7	3,3	9,8	39,3	38,9
Dänemark	78,6	75,5	73,5	71,9	24,5	6,4	14,0	34,3	33,7
Deutschland	78,2	73,9	74,9	71,3	29,1	4,1	8,3	34,8	34,4
Estland	79,0	76,6	73,2	69,2	13,9	7,1	16,9	37,6	37,7
Irland	70,7	65,6	65,6	60,6	19,4	7,1	15,6	36,1	35,3
Griechenland	63,6	55,8	52,7	44,3	7,8	17,1	43,3	41,6	38,7
Spanien	72,6	68,5	60,9	54,9	14,0	16,0	39,5	37,3	36,3
Frankreich	72,2	69,2	66,2	55,8	18,5	8,3	20,9	36,7	35,9
Kroatien	68,2	63,5	61,4	44,2	5,9	9,9	27,9	39,5	39,5
Italien	62,9	53,7	56,0	52,3	19,0	10,7	35,1	36,9	35,8
Zypern	75,1	68,9	68,5	60,1	12,3	8,6	19,5	38,4	39,3
Lettland	75,0	72,0	68,7	66,7	9,9	8,1	16,3	38,3	38,5
Litauen	77,4	75,8	71,4	66,5	7,9	7,5	12,6	38,7	38,9
Luxemburg	72,4	68,6	68,3	47,2	19,9	5,5	15,4	37,9	37,9
Ungarn	75,2	69,7	71,8	61,2	5,7	4,5	13,6	39,3	39,3
Malta	77,2	68,3	74,2	49,7	11,8	3,9	9,2	38,7	38,5
Niederlande	83,7	80,0	79,2	70,6	43,8	5,3	10,7	31,1	30,0
Österreich	**76,7**	**72,0**	**70,5**	**53,5**	**28,7**	**7,9**	**13,3**	**36,2**	**35,5**
Polen	72,1	64,9	69,2	53,2	6,6	4,0	14,0	40,0	39,5
Portugal	73,8	71,4	68,4	61,1	8,0	7,2	24,1	39,4	39,1
Rumänien	64,8	54,1	60,8	42,4	4,4	6,1	21,5	40,0	40,4
Slowenien	72,3	69,8	68,1	50,9	9,5	5,7	15,9	39,4	39,4
Slowakei	73,1	68,7	67,9	58,8	3,7	7,1	21,9	39,5	39,0
Finnland	77,0	75,6	70,4	66,6	18,9	8,4	21,9	35,4	35,6
Schweden	81,3	79,0	73,2	76,0	23,4	9,7	26,9	37,2	37,3

Q: Eurostat Datenbank, Stand vom 18.08.2021. - Zum Publikationszeitpunkt letztverfügbare Daten. Aktualität und Qualität einzelner Länderergebnisse zeigt die Homepage von Eurostat. - Bevölkerung in Privathaushalten ohne Präsenz- und Zivildiener. - Zur Definition des Erwerbsstatus nach dem ILO-Konzept siehe Glossar. - [1] Direkte Frage. - [2] Definition Eurostat.

B. Erwerbstätige nach ILO-Konzept

B1 Erwerbstätige nach Alter und Geschlecht

Quartal	Insgesamt	15-24 Jahre			25-34 Jahre	35-44 Jahre	45-54 Jahre	55-64 Jahre			15-64 Jahre	65+ Jahre
		zusammen	15-19 Jahre	20-24 Jahre				zusammen	55-59 Jahre	60-64 Jahre		
	in 1.000											
Männer und Frauen												
2. Quartal 2019	4.343,3	460,0	119,6	340,4	991,0	1.005,4	1.159,3	656,9	493,1	163,8	4.272,6	70,7
2. Quartal 2020	4.214,1	426,7	117,7	309,0	947,5	978,5	1.110,1	678,7	508,1	170,6	4.141,6	72,5
3. Quartal 2020	4.360,3	476,1	149,5	326,6	980,7	1.002,8	1.129,7	694,4	522,8	171,5	4.283,7	76,6
4. Quartal 2020	4.324,8	461,4	138,8	322,7	973,3	999,7	1.116,0	705,4	525,9	179,5	4.255,9	68,9
1. Quartal 2021	4.189,9	425,3	121,5	303,9	943,0	977,2	1.089,9	683,6	512,3	171,3	4.118,9	71,0
2. Quartal 2021	4.247,1	430,4	116,8	313,7	968,3	984,7	1.090,3	705,7	525,8	179,8	4.179,3	67,8
Veränderung (in 1.000) zum												
Vorjahresquartal	.	.	.	.	.	.	.	.	.	.	.	.
Vorquartal	57,2	5,1*	-4,7*	9,8*	25,3	7,5*	0,3*	22,1	13,5*	8,6*	60,4	-3,2*
Männer												
2. Quartal 2019	2.314,7	247,8	70,1	177,8	529,6	521,8	595,1	375,8	267,9	107,8	2.270,2	44,5
2. Quartal 2020	2.232,9	221,6	68,9	152,7	503,4	509,9	570,9	380,9	267,1	113,8	2.186,6	46,3
3. Quartal 2020	2.318,1	249,0	85,6	163,4	517,4	525,1	580,8	396,0	276,7	119,3	2.268,3	49,8
4. Quartal 2020	2.294,8	246,3	81,0	165,2	506,6	529,6	568,9	399,1	275,8	123,2	2.250,5	44,3
1. Quartal 2021	2.220,0	227,0	67,6	159,4	494,4	513,7	553,8	384,8	267,1	117,6	2.173,8	46,2
2. Quartal 2021	2.260,2	234,3	65,5	168,8	514,0	521,5	555,9	393,4	271,0	122,3	2.219,1	41,1
Veränderung (in 1.000) zum												
Vorjahresquartal	.	.	.	.	.	.	.	.	.	.	.	.
Vorquartal	40,3	7,3*	-2,1*	9,4*	19,6	7,8*	2,1*	8,6*	3,9*	4,7*	45,4	-5,1*
Frauen												
2. Quartal 2019	2.028,6	212,2	49,6	162,6	461,4	483,6	564,1	281,1	225,2	55,9	2.002,4	26,2
2. Quartal 2020	1.981,2	205,1	48,8	156,4	444,2	468,7	539,2	297,8	241,0	56,8	1.955,0	26,2
3. Quartal 2020	2.042,2	227,1	63,9	163,2	463,3	477,7	548,9	298,3	246,1	52,2	2.015,4	26,8
4. Quartal 2020	2.030,0	215,2	57,7	157,4	466,7	470,1	547,1	306,4	250,1	56,3	2.005,4	24,6
1. Quartal 2021	1.969,9	198,3	53,9	144,4	448,5	463,4	536,1	298,8	245,2	53,6	1.945,2	24,8
2. Quartal 2021	1.986,8	196,1	51,3	144,8	454,3	463,2	534,3	312,3	254,8	57,5	1.960,2	26,6
Veränderung (in 1.000) zum												
Vorjahresquartal	.	.	.	.	.	.	.	.	.	.	.	.
Vorquartal	16,9*	-2,2*	-2,6*	0,4*	5,8*	-0,3*	-1,8*	13,5	9,6*	3,9*	15,0*	1,9*
darunter Frauen ohne Elternkarenz[1]												
2. Quartal 2019	1.958,9	208,4	49,5	158,8	413,3	466,1	563,9	281,1	225,2	55,9	1.932,7	26,2
2. Quartal 2020	1.903,5	201,0	48,8	152,2	395,7	444,1	538,8	297,8	241,0	56,8	1.877,3	26,2
3. Quartal 2020	1.959,7	224,0	63,8	160,3	409,9	452,1	548,5	298,3	246,1	52,2	1.932,9	26,8
4. Quartal 2020	1.953,2	212,3	57,7	154,5	413,8	449,5	546,6	306,4	250,1	56,3	1.928,6	24,6
1. Quartal 2021	1.898,7	195,6	53,7	141,9	401,3	442,4	535,8	298,8	245,2	53,6	1.873,9	24,8
2. Quartal 2021	1.932,1	194,1	51,3	142,9	419,7	445,3	534,0	312,3	254,8	57,5	1.905,5	26,6
Veränderung (in 1.000) zum												
Vorjahresquartal	.	.	.	.	.	.	.	.	.	.	.	.
Vorquartal	33,4	-1,5*	-2,4*	0,9*	18,5	2,9*	-1,8*	13,5	9,6*	3,9*	31,5	1,9*

Q: Mikrozensus-Arbeitskräfteerhebung (Quartalsdurchschnitt). - Bevölkerung in Privathaushalten ohne Präsenz- und Zivildiener. - Zeitreihenbruch aufgrund Erhebungsumstellung im Jahr 2021. Ein unmittelbarer Vergleich mit Ergebnissen vor 2021 ist nur eingeschränkt möglich. - Zur Definition der Erwerbstätigen nach dem ILO-Konzept siehe Glossar. - Stichprobe, Stichprobenfehler, Konfidenzintervalle siehe Annex 1 und Annex 2. - ( ) Werte sind sehr stark zufallsbehaftet (Variationskoeffizient über 17%). - (x) Werte sind statistisch nicht interpretierbar (Variationskoeffizient über 25%). - Veränderungswerte: nicht signifikante Veränderungen sind durch * gekennzeichnet. - [1] Mit aufrechtem Dienstverhältnis.

B2 Erwerbstätigenquoten nach Alter und Geschlecht

Quartal	Insgesamt	15-24 Jahre			25-34 Jahre	35-44 Jahre	45-54 Jahre	55-64 Jahre			15-64 Jahre	65+ Jahre
		zusammen	15-19 Jahre	20-24 Jahre				zusammen	55-59 Jahre	60-64 Jahre		
	in %											
Männer und Frauen												
2. Quartal 2019	58,5	49,8	28,5	67,7	83,5	86,9	86,4	54,2	73,9	30,0	73,4	4,4
2. Quartal 2020	56,5	47,3	28,2	63,7	79,7	83,8	84,2	54,2	74,2	30,1	71,0	4,4
3. Quartal 2020	58,4	52,7	36,0	67,0	82,6	85,8	86,1	55,0	76,0	29,9	73,5	4,7
4. Quartal 2020	57,7	51,0	33,1	66,3	81,7	85,1	85,4	55,5	76,1	31,0	72,8	4,2
1. Quartal 2021	56,0	47,4	29,1	63,4	79,3	83,1	83,8	53,5	73,8	29,4	70,5	4,3
2. Quartal 2021	56,7	48,0	27,9	65,7	81,3	83,6	84,3	55,0	75,6	30,6	71,6	4,1
Veränderung (in %-Punkten) zum												
Vorjahresquartal	.	.	.	.	.	.	.	.	.	.	.	.
Vorquartal	0,7	0,6*	-1,2*	2,3*	2,0	0,5*	0,5*	1,5*	1,7*	1,2*	1,0	-0,2*
Männer												
2. Quartal 2019	63,9	53,4	33,1	70,3	88,0	90,1	89,0	63,0	80,7	40,7	78,0	6,3
2. Quartal 2020	61,4	49,4	33,0	63,5	83,4	87,1	87,0	61,7	78,3	41,2	75,1	6,4
3. Quartal 2020	63,6	55,0	41,2	66,6	85,9	89,5	89,0	63,6	80,6	42,7	77,7	6,9
4. Quartal 2020	62,7	54,1	38,6	67,3	83,7	89,8	87,5	63,6	80,0	43,6	76,9	6,1
1. Quartal 2021	60,8	50,6	32,4	66,5	81,9	87,0	85,6	61,0	77,2	41,3	74,4	6,3
2. Quartal 2021	61,8	52,2	31,2	70,5	84,8	88,1	86,5	62,0	78,1	42,6	75,9	5,6
Veränderung (in %-Punkten) zum												
Vorjahresquartal	.	.	.	.	.	.	.	.	.	.	.	.
Vorquartal	1,0	1,5*	-1,2*	4,0*	2,9	1,1*	0,9*	1,0*	0,9*	1,3*	1,5	-0,7*
Frauen												
2. Quartal 2019	53,3	46,3	23,8	65,0	78,8	83,7	83,8	45,7	67,2	19,9	68,8	2,9
2. Quartal 2020	51,8	45,3	23,4	64,0	75,8	80,6	81,5	46,9	70,1	19,5	67,0	2,9
3. Quartal 2020	53,3	50,5	30,7	67,4	79,2	82,1	83,3	46,7	71,3	17,8	69,2	2,9
4. Quartal 2020	52,9	47,8	27,6	65,3	79,7	80,4	83,3	47,7	72,2	19,0	68,7	2,7
1. Quartal 2021	51,3	44,2	25,8	60,2	76,6	79,2	81,9	46,3	70,5	18,0	66,6	2,7
2. Quartal 2021	51,8	43,9	24,6	60,8	77,6	79,1	82,1	48,1	73,1	19,2	67,2	2,9
Veränderung (in %-Punkten) zum												
Vorjahresquartal	.	.	.	.	.	.	.	.	.	.	.	.
Vorquartal	0,4*	-0,3*	-1,2*	0,6*	1,0*	-0,1*	0,2*	1,9*	2,6*	1,2*	0,6*	0,2*
darunter Frauen ohne Elternkarenz[1]												
2. Quartal 2019	51,4	45,4	23,7	63,5	70,6	80,6	83,8	45,7	67,2	19,9	66,4	2,9
2. Quartal 2020	49,7	44,4	23,4	62,2	67,5	76,3	81,4	46,9	70,1	19,5	64,3	2,9
3. Quartal 2020	51,2	49,8	30,7	66,2	70,1	77,7	83,3	46,7	71,3	17,8	66,3	2,9
4. Quartal 2020	50,9	47,2	27,6	64,1	70,6	76,9	83,2	47,7	72,2	19,0	66,0	2,7
1. Quartal 2021	49,5	43,6	25,7	59,2	68,5	75,6	81,9	46,3	70,5	18,0	64,2	2,7
2. Quartal 2021	50,3	43,5	24,6	60,0	71,7	76,0	82,1	48,1	73,1	19,2	65,3	2,9
Veränderung (in %-Punkten) zum												
Vorjahresquartal	.	.	.	.	.	.	.	.	.	.	.	.
Vorquartal	0,9	-0,2*	-1,1*	0,7*	3,2	0,4*	0,2*	1,9*	2,6*	1,2*	1,1	0,2*

Q: Mikrozensus-Arbeitskräfteerhebung (Quartalsdurchschnitt). - Bevölkerung in Privathaushalten ohne Präsenz- und Zivildiener. - Zeitreihenbruch aufgrund Erhebungsumstellung im Jahr 2021. Ein unmittelbarer Vergleich mit Ergebnissen vor 2021 ist nur eingeschränkt möglich. - Zur Definition der Erwerbstätigen nach dem ILO-Konzept siehe Glossar. - Stichprobe, Stichprobenfehler, Konfidenzintervalle siehe Annex 1 und Annex 2. - ( ) Werte sind sehr stark zufallsbehaftet (Variationskoeffizient über 17%). - (x) Werte sind statistisch nicht interpretierbar (Variationskoeffizient über 25%). - Veränderungswerte: nicht signifikante Veränderungen sind durch * gekennzeichnet. - [1] Anteil der erwerbstätigen Frauen ohne Frauen in Elternkarenz (mit aufrechtem Dienstverhältnis) an allen Frauen der jeweiligen Altersgruppe.

B3 Erwerbstätige nach Staatsangehörigkeit, Geburtsland, Migrationshintergrund und Geschlecht

Quartal	Insgesamt	Staatsangehörigkeit		Geburtsland		Migrationshintergrund[1]			
		Österreich	Nicht-Österreich	Österreich	Nicht-Österreich	ohne Migrations-hintergrund	mit Migrations-hintergrund	davon erste Generation	davon zweite Generation
	in 1.000								
Männer und Frauen									
2. Quartal 2019	4.343,3	3.643,3	700,0	3.423,4	919,9	3.325,0	1.018,3	871,7	146,6
2. Quartal 2020	4.214,1	3.523,0	691,1	3.331,1	883,0	3.222,5	991,6	831,7	159,9
3. Quartal 2020	4.360,3	3.617,0	743,3	3.404,5	955,8	3.286,3	1.074,0	903,8	170,2
4. Quartal 2020	4.324,8	3.585,0	739,8	3.374,8	950,0	3.256,6	1.068,2	900,9	167,2
1. Quartal 2021	4.189,9	3.479,2	710,7	3.279,1	910,9	3.151,4	1.038,5	869,6	168,9
2. Quartal 2021	4.247,1	3.514,7	732,4	3.310,8	936,3	3.177,5	1.069,5	895,5	174,0
Veränderung (in 1.000) zum									
Vorjahresquartal	.	.	.	.	.	.	.	.	.
Vorquartal	57,2	35,5	21,7*	31,7*	25,4*	26,1*	31,0*	25,9*	5,1*
Männer									
2. Quartal 2019	2.314,7	1.937,5	377,2	1.830,5	484,1	1.775,9	538,8	458,7	80,1
2. Quartal 2020	2.232,9	1.862,5	370,4	1.763,0	469,8	1.703,1	529,7	441,3	88,4
3. Quartal 2020	2.318,1	1.922,1	396,0	1.809,6	508,6	1.746,9	571,2	478,9	92,3
4. Quartal 2020	2.294,8	1.889,8	405,0	1.784,5	510,3	1.721,4	573,4	482,6	90,8
1. Quartal 2021	2.220,0	1.827,1	392,9	1.730,7	489,2	1.660,4	559,6	467,4	92,2
2. Quartal 2021	2.260,2	1.847,7	412,6	1.744,4	515,8	1.676,6	583,7	495,1	88,6
Veränderung (in 1.000) zum									
Vorjahresquartal	.	.	.	.	.	.	.	.	.
Vorquartal	40,3	20,6*	19,6*	13,7*	26,6	16,2*	24,1*	27,6	-3,6*
Frauen									
2. Quartal 2019	2.028,6	1.705,8	322,8	1.592,8	435,8	1.549,1	479,5	413,0	66,5
2. Quartal 2020	1.981,2	1.660,6	320,7	1.568,1	413,2	1.519,4	461,8	390,4	71,5
3. Quartal 2020	2.042,2	1.694,9	347,3	1.594,9	447,3	1.539,4	502,8	424,9	77,9
4. Quartal 2020	2.030,0	1.695,1	334,9	1.590,3	439,7	1.535,2	494,8	418,3	76,4
1. Quartal 2021	1.969,9	1.652,2	317,8	1.548,3	421,6	1.491,0	478,9	402,2	76,7
2. Quartal 2021	1.986,8	1.667,0	319,8	1.566,4	420,5	1.501,0	485,9	400,4	85,4
Veränderung (in 1.000) zum									
Vorjahresquartal	.	.	.	.	.	.	.	.	.
Vorquartal	16,9*	14,8*	2,1*	18,1*	-1,2*	9,9*	7,0*	-1,8*	8,7*

Q: Mikrozensus-Arbeitskräfteerhebung (Quartalsdurchschnitt). - Bevölkerung in Privathaushalten ohne Präsenz- und Zivildiener. - Zeitreihenbruch aufgrund Erhebungsumstellung im Jahr 2021. Ein unmittelbarer Vergleich mit Ergebnissen vor 2021 ist nur eingeschränkt möglich. - Zur Definition der Erwerbstätigen nach dem ILO-Konzept siehe Glossar. - Stichprobe, Stichprobenfehler, Konfidenzintervalle siehe Annex 1 und Annex 2. - ( ) Werte sind sehr stark zufallsbehaftet (Variationskoeffizient über 17%). - (x) Werte sind statistisch nicht interpretierbar (Variationskoeffizient über 25%). - Veränderungswerte: nicht signifikante Veränderungen sind durch * gekennzeichnet. - [1] Von Personen mit Migrationshintergrund wurden beide Elternteile im Ausland geboren, wobei Angehörige der ersten Generation selbst im Ausland geboren wurden und Personen der zweiten Generation in Österreich zur Welt gekommen sind.

B4 Erwerbstätigenquoten der 15- bis 64-Jährigen nach Staatsangehörigkeit, Geburtsland, Migrationshintergrund und Geschlecht

Quartal	Insgesamt	Staatsangehörigkeit		Geburtsland		Migrationshintergrund[1]			
		Österreich	Nicht-Österreich	Österreich	Nicht-Österreich	ohne Migrations-hintergrund	mit Migrations-hintergrund	davon erste Generation	davon zweite Generation
	in %								
Männer und Frauen									
2. Quartal 2019	73,4	74,9	66,5	74,7	69,0	75,5	67,2	68,6	60,2
2. Quartal 2020	71,0	73,0	62,6	73,0	64,4	73,8	63,5	64,1	60,4
3. Quartal 2020	73,5	74,9	67,3	74,9	68,6	75,6	67,7	68,5	63,6
4. Quartal 2020	72,8	74,4	65,8	74,5	67,2	75,2	66,2	67,0	62,4
1. Quartal 2021	70,5	72,2	63,3	72,4	64,7	73,2	63,5	64,7	58,1
2. Quartal 2021	71,6	73,1	65,0	73,4	65,8	74,1	65,1	65,9	60,9
Veränderung (in %-Punkten) zum									
Vorjahresquartal	.	.	.	.	.	.	.	.	.
Vorquartal	1,0	0,9	1,6*	1,0	1,1*	0,8	1,5*	1,2*	2,8*
Männer									
2. Quartal 2019	78,0	79,1	72,8	78,8	75,0	79,6	73,2	74,6	66,2
2. Quartal 2020	75,1	76,7	68,1	76,4	70,6	77,1	69,2	70,6	63,3
3. Quartal 2020	77,7	78,8	73,1	78,6	75,0	79,3	73,5	75,2	66,0
4. Quartal 2020	76,9	77,8	72,6	77,8	73,6	78,4	72,5	73,7	66,9
1. Quartal 2021	74,4	75,5	70,0	75,5	71,0	76,2	69,7	71,2	62,9
2. Quartal 2021	75,9	76,7	72,6	76,7	73,3	77,5	71,7	73,7	62,5
Veränderung (in %-Punkten) zum									
Vorjahresquartal	.	.	.	.	.	.	.	.	.
Vorquartal	1,5	1,2	2,6*	1,2	2,3*	1,3	2,0*	2,4	-0,3*
Frauen									
2. Quartal 2019	68,8	70,7	60,4	70,4	63,4	71,4	61,6	63,0	54,2
2. Quartal 2020	67,0	69,3	57,2	69,6	58,6	70,3	58,0	58,1	57,1
3. Quartal 2020	69,2	70,9	61,7	71,3	62,5	71,8	62,1	62,3	61,0
4. Quartal 2020	68,7	70,9	59,2	71,2	61,0	72,0	60,2	60,6	57,8
1. Quartal 2021	66,6	69,0	56,7	69,2	58,7	70,2	57,6	58,5	53,2
2. Quartal 2021	67,2	69,6	57,2	70,0	58,5	70,6	58,5	58,4	59,3
Veränderung (in %-Punkten) zum									
Vorjahresquartal	.	.	.	.	.	.	.	.	.
Vorquartal	0,6*	0,6*	0,5*	0,8*	-0,2*	0,4*	1,0*	-0,1*	6,1

Q: Mikrozensus-Arbeitskräfteerhebung (Quartalsdurchschnitt). - Bevölkerung in Privathaushalten ohne Präsenz- und Zivildiener. - Zeitreihenbruch aufgrund Erhebungsumstellung im Jahr 2021. Ein unmittelbarer Vergleich mit Ergebnissen vor 2021 ist nur eingeschränkt möglich. - Zur Definition der Erwerbstätigen nach dem ILO-Konzept siehe Glossar. - Stichprobe, Stichprobenfehler, Konfidenzintervalle siehe Annex 1 und Annex 2. - ( ) Werte sind sehr stark zufallsbehaftet (Variationskoeffizient über 17%). - (x) Werte sind statistisch nicht interpretierbar (Variationskoeffizient über 25%). - Veränderungswerte: nicht signifikante Veränderungen sind durch * gekennzeichnet. - [1] Von Personen mit Migrationshintergrund wurden beide Elternteile im Ausland geboren, wobei Angehörige der ersten Generation selbst im Ausland geboren wurden und Personen der zweiten Generation in Österreich zur Welt gekommen sind.

B5 Erwerbstätige nach höchster abgeschlossener Ausbildung und Geschlecht

Quartal	Insgesamt	Nationale Gliederung					ISCED-Gliederung[1]		
		Pflicht-schule	Lehre	Berufs-bildende mittlere Schule	Allge-mein- und berufs-bildende höhere Schule[2]	Universi-tät, Hoch-schule, hoch-schulver-wandte Lehran-stalt[3]	ISCED 0-2	ISCED 3-4	ISCED 5-8
	in 1.000								
				Männer und Frauen					
2. Quartal 2019	4.343,3	507,2	1.567,4	527,5	856,6	884,5	536,8	2.243,8	1.562,7
2. Quartal 2020	4.214,1	493,7	1.500,2	531,7	787,2	901,3	519,2	2.150,8	1.544,1
3. Quartal 2020	4.360,3	521,9	1.552,3	549,0	804,3	932,8	543,7	2.220,3	1.596,2
4. Quartal 2020	4.324,8	498,5	1.532,3	537,8	807,3	948,9	527,7	2.189,7	1.607,4
1. Quartal 2021	4.189,9	472,2	1.468,4	521,9	798,9	928,5	492,7	2.119,2	1.578,0
2. Quartal 2021	4.247,1	496,7	1.463,1	531,4	807,2	948,7	513,7	2.136,4	1.597,0
Veränderung (in 1.000) zum									
Vorjahresquartal	.	.	.	.	.	.	.	.	.
Vorquartal	57,2	24,5*	-5,3*	9,5*	8,3*	20,2*	21,0*	17,2*	19,0*
				Männer					
2. Quartal 2019	2.314,7	258,8	1.016,4	196,6	427,7	415,1	269,3	1.226,4	819,0
2. Quartal 2020	2.232,9	258,9	968,1	200,8	385,9	419,1	262,3	1.174,1	796,5
3. Quartal 2020	2.318,1	272,3	1.000,8	216,5	386,7	441,9	274,3	1.218,6	825,2
4. Quartal 2020	2.294,8	261,6	986,3	209,5	388,9	448,5	268,4	1.197,1	829,2
1. Quartal 2021	2.220,0	240,0	945,6	204,4	391,8	438,2	242,5	1.163,6	813,9
2. Quartal 2021	2.260,2	258,8	955,2	210,7	393,3	442,2	259,9	1.183,6	816,8
Veränderung (in 1.000) zum									
Vorjahresquartal	.	.	.	.	.	.	.	.	.
Vorquartal	40,3	18,8	9,6*	6,3*	1,5*	4,0*	17,4*	20,0*	2,9*
				Frauen					
2. Quartal 2019	2.028,6	248,4	551,0	330,9	428,9	469,4	267,5	1.017,4	743,7
2. Quartal 2020	1.981,2	234,7	532,1	330,9	401,3	482,2	256,9	976,7	747,6
3. Quartal 2020	2.042,2	249,7	551,5	332,6	417,6	490,9	269,4	1.001,7	771,0
4. Quartal 2020	2.030,0	236,9	546,0	328,3	418,4	500,4	259,2	992,6	778,2
1. Quartal 2021	1.969,9	232,2	522,8	317,5	407,1	490,4	250,3	955,6	764,1
2. Quartal 2021	1.986,8	237,9	507,9	320,7	413,9	506,5	253,8	952,8	780,2
Veränderung (in 1.000) zum									
Vorjahresquartal	.	.	.	.	.	.	.	.	.
Vorquartal	16,9*	5,7*	-14,9*	3,2*	6,8*	16,1*	3,6*	-2,8*	16,1*

Q: Mikrozensus-Arbeitskräfteerhebung (Quartalsdurchschnitt). - Bevölkerung in Privathaushalten ohne Präsenz- und Zivildiener. - Zeitreihenbruch aufgrund Erhebungsumstellung im Jahr 2021. Ein unmittelbarer Vergleich mit Ergebnissen vor 2021 ist nur eingeschränkt möglich. - Zur Definition der Erwerbstätigen nach dem ILO-Konzept und zur internationalen Bildungsklassifikation (ISCED) siehe Glossar. - Stichprobe, Stichprobenfehler, Konfidenzintervalle siehe Annex 1 und Annex 2. - ( ) Werte sind sehr stark zufallsbehaftet (Variationskoeffizient über 17%). - (x) Werte sind statistisch nicht interpretierbar (Variationskoeffizient über 25%). - Veränderungswerte: nicht signifikante Veränderungen sind durch * gekennzeichnet. - [1] Ab 2014 ISCED 2011, vor 2014 ISCED 1997 in der Gliederung 0-2, (inkl. 3c kurz), 3-4, 5-6. - [2] Inkl. Kollegs und Abiturientenlehrgänge. - [3] Inkl. Universitätslehrgänge, Fachhochschulen.

B6 Erwerbstätigenquoten der 15- bis 64-Jährigen nach höchster abgeschlossener Ausbildung und Geschlecht

Quartal	Insgesamt	Nationale Gliederung					ISCED-Gliederung[1]		
		Pflicht-schule	Lehre	Berufs-bildende mittlere Schule	Allge-mein- und berufs-bildende höhere Schule[2]	Universi-tät, Hoch-schule, hoch-schulver-wandte Lehran-stalt[3]	ISCED 0-2	ISCED 3-4	ISCED 5-8
	in %								
Männer und Frauen									
2. Quartal 2019	73,4	45,3	79,7	77,2	76,6	85,6	47,5	76,1	84,8
2. Quartal 2020	71,0	43,5	77,1	75,3	72,0	85,6	45,6	72,8	83,8
3. Quartal 2020	73,5	47,4	79,1	76,7	74,5	86,4	48,9	75,3	85,0
4. Quartal 2020	72,8	45,9	78,0	76,8	73,7	86,4	48,1	74,1	84,9
1. Quartal 2021	70,5	42,8	75,4	75,3	72,1	85,5	44,9	71,5	84,0
2. Quartal 2021	71,6	44,9	76,1	76,1	73,2	85,9	46,6	72,7	84,1
Veränderung (in %-Punkten) zum									
Vorjahresquartal	.	.	.	.	.	.	.	.	.
Vorquartal	1,0	2,1	0,7*	0,8*	1,0*	0,4*	1,8*	1,2	0,1*
Männer									
2. Quartal 2019	78,0	50,4	83,4	82,5	80,5	88,9	53,0	80,3	87,8
2. Quartal 2020	75,1	48,5	80,4	80,5	75,0	89,3	50,2	76,7	86,7
3. Quartal 2020	77,7	53,5	82,1	82,0	77,3	90,4	54,8	79,1	87,8
4. Quartal 2020	76,9	51,7	81,0	81,6	76,9	90,0	53,6	77,8	87,8
1. Quartal 2021	74,4	46,8	78,4	80,8	76,3	88,7	48,8	75,2	86,9
2. Quartal 2021	75,9	49,8	80,0	82,5	77,0	88,9	51,6	77,2	86,9
Veränderung (in %-Punkten) zum									
Vorjahresquartal	.	.	.	.	.	.	.	.	.
Vorquartal	1,5	3,1	1,6	1,7*	0,7*	0,2*	2,9	1,9	0,0*
Frauen									
2. Quartal 2019	68,8	41,0	73,7	74,3	73,1	82,9	43,1	71,5	81,9
2. Quartal 2020	67,0	39,1	71,8	72,5	69,4	82,6	41,8	68,7	80,9
3. Quartal 2020	69,2	42,1	74,1	73,7	72,1	83,2	44,0	71,1	82,3
4. Quartal 2020	68,7	40,8	73,0	74,0	71,0	83,5	43,4	70,2	82,1
1. Quartal 2021	66,6	39,2	70,5	72,1	68,6	83,0	41,6	67,4	81,2
2. Quartal 2021	67,2	40,4	69,6	72,5	69,9	83,5	42,4	67,9	81,5
Veränderung (in %-Punkten) zum									
Vorjahresquartal	.	.	.	.	.	.	.	.	.
Vorquartal	0,6*	1,2*	-0,8*	0,3*	1,3*	0,5*	0,7*	0,5*	0,3*

Q: Mikrozensus-Arbeitskräfteerhebung (Quartalsdurchschnitt). - Bevölkerung in Privathaushalten ohne Präsenz- und Zivildiener. - Zeitreihenbruch aufgrund Erhebungsumstellung im Jahr 2021. Ein unmittelbarer Vergleich mit Ergebnissen vor 2021 ist nur eingeschränkt möglich. - Zur Definition der Erwerbstätigen nach dem ILO-Konzept und zur internationalen Bildungsklassifikation (ISCED) siehe Glossar. - Stichprobe, Stichprobenfehler, Konfidenzintervalle siehe Annex 1 und Annex 2. - ( ) Werte sind sehr stark zufallsbehaftet (Variationskoeffizient über 17%). - (x) Werte sind statistisch nicht interpretierbar (Variationskoeffizient über 25%). - Veränderungswerte: nicht signifikante Veränderungen sind durch * gekennzeichnet. - [1] Ab 2014 ISCED 2011, vor 2014 ISCED 1997 in der Gliederung 0-2 (inkl. 3c kurz), 3-4, 5-6. - [2] Inkl. Kollegs und Abiturientenlehrgänge. - [3] Inkl. Universitätslehrgänge, Fachhochschulen.

B7 Erwerbstätige nach beruflicher Stellung und Geschlecht

Quartal	Insgesamt	Unselbständige						Selbständige und Mithelfende			
		zusammen	Lehrlinge	Angestellte	Arbeiterinnen, Arbeiter	Öffentlich Bedienstete[1]	freie Dienstnehmerinnen, Dienstnehmer	zusammen	Selbständige ohne Arbeitnehmer	Selbständige mit Arbeitnehmern	mithelfende Familienangehörige
	in 1.000										
Männer und Frauen											
2. Quartal 2019	4.343,3	3.819,1	102,9	2.224,1	1.078,2	387,9	26,1	524,2	273,2	207,5	43,4
2. Quartal 2020	4.214,1	3.697,6	105,9	2.219,0	961,7	384,7	26,3	516,4	262,0	199,9	54,5
3. Quartal 2020	4.360,3	3.827,8	115,2	2.283,3	1.017,8	383,9	27,6	532,6	277,3	199,5	55,7
4. Quartal 2020	4.324,8	3.806,1	122,6	2.280,9	979,2	393,2	30,2	518,7	271,0	195,3	52,4
1. Quartal 2021	4.189,9	3.694,0	105,7	2.270,2	906,5	375,9	35,8	495,9	263,1	181,4	51,3
2. Quartal 2021	4.247,1	3.746,6	100,1	2.262,5	974,7	379,8	29,4	500,5	262,0	176,6	61,9
Veränderung (in 1.000) zum											
Vorjahresquartal	.	.	.	.	.	.	.	.	.	.	.
Vorquartal	57,2	52,5	-5,5*	-7,7*	68,2	4,0*	-6,4*	4,6*	-1,2*	-4,8*	10,6*
Männer											
2. Quartal 2019	2.314,7	1.981,4	63,2	996,3	730,3	180,5	(11,0)	333,3	154,5	155,9	22,9
2. Quartal 2020	2.232,9	1.907,1	67,9	980,9	665,8	178,4	14,2	325,8	151,4	149,6	24,8
3. Quartal 2020	2.318,1	1.983,0	74,7	1.008,7	703,0	181,2	15,5	335,1	158,4	148,8	28,0
4. Quartal 2020	2.294,8	1.967,2	80,1	1.010,4	681,3	181,0	14,4	327,6	156,3	145,9	25,5
1. Quartal 2021	2.220,0	1.906,3	66,1	1.011,4	633,9	175,8	19,1	313,7	149,4	140,3	24,0
2. Quartal 2021	2.260,2	1.949,0	66,2	998,2	691,6	177,2	15,9	311,2	148,4	133,0	29,8
Veränderung (in 1.000) zum											
Vorjahresquartal	.	.	.	.	.	.	.	.	.	.	.
Vorquartal	40,3	42,7	0,1*	-13,2*	57,6	1,4*	-3,3*	-2,5*	-1,0*	-7,3*	5,8*
Frauen											
2. Quartal 2019	2.028,6	1.837,7	39,7	1.227,7	347,8	207,4	15,1	190,9	118,7	51,7	20,4
2. Quartal 2020	1.981,2	1.790,5	38,0	1.238,1	295,9	206,3	12,1	190,7	110,6	50,3	29,8
3. Quartal 2020	2.042,2	1.844,8	40,5	1.274,6	314,9	202,7	12,0	197,5	119,0	50,8	27,7
4. Quartal 2020	2.030,0	1.839,0	42,6	1.270,5	298,0	212,1	15,8	191,0	114,7	49,4	27,0
1. Quartal 2021	1.969,9	1.787,7	39,6	1.258,8	272,6	200,1	16,7	182,2	113,7	41,2	27,3
2. Quartal 2021	1.986,8	1.797,5	33,9	1.264,3	283,1	202,6	13,5	189,3	113,6	43,6	32,1
Veränderung (in 1.000) zum											
Vorjahresquartal	.	.	.	.	.	.	.	.	.	.	.
Vorquartal	16,9*	9,8*	-5,7*	5,5*	10,6*	2,6*	-3,2*	7,1*	-0,2*	2,4*	4,8*

Q: Mikrozensus-Arbeitskräfteerhebung (Quartalsdurchschnitt). - Bevölkerung in Privathaushalten ohne Präsenz- und Zivildiener. - Zeitreihenbruch aufgrund Erhebungsumstellung im Jahr 2021. Ein unmittelbarer Vergleich mit Ergebnissen vor 2021 ist nur eingeschränkt möglich. - Zur Definition der Erwerbstätigen nach dem ILO-Konzept siehe Glossar. - Stichprobe, Stichprobenfehler, Konfidenzintervalle siehe Annex 1 und Annex 2. - ( ) Werte sind sehr stark zufallsbehaftet (Variationskoeffizient über 17%). - (x) Werte sind statistisch nicht interpretierbar (Variationskoeffizient über 25%). - Veränderungswerte: nicht signifikante Veränderungen sind durch * gekennzeichnet. - [1] Beamtinnen und Beamte, Vertragsbedienstete.

B8 Erwerbstätige nach Wirtschaftsbereichen (ÖNACE 2008) und Geschlecht

Quartal	Insgesamt in 1.000	Land- und Forstwirtschaft		Industrie und Gewerbe		Dienstleistungen	
		in 1.000	in %	in 1.000	in %	in 1.000	in %
			Männer und Frauen				
2. Quartal 2019	4.343,3	157,2	3,6	1.117,5	25,7	3.068,6	70,7
2. Quartal 2020	4.214,1	168,0	4,0	1.058,7	25,1	2.987,5	70,9
3. Quartal 2020	4.360,3	174,5	4,0	1.102,8	25,3	3.083,0	70,7
4. Quartal 2020	4.324,8	165,5	3,8	1.099,8	25,4	3.059,5	70,7
1. Quartal 2021	4.189,9	155,0	3,7	1.031,3	24,6	3.003,7	71,7
2. Quartal 2021	4.247,1	154,1	3,6	1.088,5	25,6	3.004,5	70,7
Veränderung (in 1.000 bzw. in %-Punkten) zum							
Vorjahresquartal	.	.	.	.	.	.	.
Vorquartal	57,2	-0,9*	-0,1*	57,3	1,0	0,8*	-0,9
			Männer				
2. Quartal 2019	2.314,7	93,7	4,0	874,6	37,8	1.346,4	58,2
2. Quartal 2020	2.232,9	97,4	4,4	825,8	37,0	1.309,7	58,7
3. Quartal 2020	2.318,1	104,3	4,5	859,8	37,1	1.354,0	58,4
4. Quartal 2020	2.294,8	97,5	4,2	858,4	37,4	1.338,9	58,3
1. Quartal 2021	2.220,0	89,1	4,0	800,2	36,0	1.330,7	59,9
2. Quartal 2021	2.260,2	88,5	3,9	841,1	37,2	1.330,6	58,9
Veränderung (in 1.000 bzw. in %-Punkten) zum							
Vorjahresquartal	.	.	.	.	.	.	.
Vorquartal	40,3	-0,6*	-0,1*	40,9	1,2*	-0,1*	-1,1*
			Frauen				
2. Quartal 2019	2.028,6	63,5	3,1	242,9	12,0	1.722,2	84,9
2. Quartal 2020	1.981,2	70,6	3,6	232,9	11,8	1.677,8	84,7
3. Quartal 2020	2.042,2	70,2	3,4	243,0	11,9	1.728,9	84,7
4. Quartal 2020	2.030,0	68,0	3,3	241,4	11,9	1.720,6	84,8
1. Quartal 2021	1.969,9	65,9	3,3	231,1	11,7	1.673,0	84,9
2. Quartal 2021	1.986,8	65,6	3,3	247,4	12,5	1.673,8	84,2
Veränderung (in 1.000 bzw. in %-Punkten) zum							
Vorjahresquartal	.	.	.	.	.	.	.
Vorquartal	16,9*	-0,3*	0,0*	16,3*	0,7*	0,9*	-0,7*

Q: Mikrozensus-Arbeitskräfteerhebung (Quartalsdurchschnitt). - Bevölkerung in Privathaushalten ohne Präsenz- und Zivildiener. - Zeitreihenbruch aufgrund Erhebungsumstellung im Jahr 2021. Ein unmittelbarer Vergleich mit Ergebnissen vor 2021 ist nur eingeschränkt möglich. - Zur Definition der Erwerbstätigen nach dem ILO-Konzept siehe Glossar. - Stichprobe, Stichprobenfehler, Konfidenzintervalle siehe Annex 1 und Annex 2. - ( ) Werte sind sehr stark zufallsbehaftet (Variationskoeffizient über 17%). - (x) Werte sind statistisch nicht interpretierbar (Variationskoeffizient über 25%). - Veränderungswerte: nicht signifikante Veränderungen sind durch * gekennzeichnet.

B9 Erwerbstätige nach ÖNACE-Abschnitten (ÖNACE 2008) und Geschlecht – 2. Quartal 2021

ÖNACE-Abschnitte	Insgesamt			Selbständige und Mithelfende			Unselbständige		
	zusammen	Männer	Frauen	zusammen	Männer	Frauen	zusammen	Männer	Frauen
	in 1.000								
A Land- und Forstwirtschaft	154,1	88,5	65,6	117,0	67,6	49,3	37,1	20,9	16,3
B Bergbau	9,2	(7,6)	(x)	(x)	(x)	-	(8,8)	(7,2)	(x)
C Herstellung von Waren	706,4	512,4	193,9	31,6	25,5	(6,0)	674,8	486,9	187,9
D Energieversorgung	29,9	23,9	(6,0)	(x)	(x)	-	29,0	23,0	(6,0)
E Wasserversorgung und Abfallentsorgung	27,0	23,5	(x)	(x)	(x)	(x)	26,1	23,0	(x)
F Bau	316,1	273,8	42,3	30,0	28,9	(x)	286,1	244,9	41,2
G Handel	611,3	271,0	340,4	60,6	39,8	20,8	550,7	231,1	319,6
H Verkehr	217,8	168,2	49,6	12,7	11,1	(x)	205,1	157,0	48,0
I Beherbergung und Gastronomie	205,6	87,7	117,9	29,8	16,2	13,5	175,8	71,4	104,4
J Information und Kommunikation	131,8	88,9	42,9	21,4	17,2	(x)	110,4	71,7	38,7
K Finanz- und Versicherungsdienstleistungen	132,7	69,8	63,0	(7,5)	(6,7)	(x)	125,3	63,0	62,2
L Grundstücks- und Wohnungswesen	37,0	16,5	20,4	9,7	(5,6)	(4,1)	27,2	10,9	16,3
M Freiberufliche/technischen Dienstleistungen	269,2	143,5	125,6	64,2	44,2	20,0	205,0	99,4	105,6
N Sonstige wirtschaftliche Dienstleistungen	142,3	63,1	79,1	(11,6)	(8,2)	(x)	130,7	54,9	75,8
O Öffentliche Verwaltung	309,3	154,6	154,7	.	.	.	309,3	154,6	154,7
P Erziehung und Unterricht	293,0	89,7	203,3	10,1	(5,6)	(x)	283,0	84,1	198,8
Q Gesundheits- und Sozialwesen	472,4	108,4	364,0	45,5	16,0	29,5	426,9	92,4	334,5
R Kunst, Unterhaltung und Erholung	67,0	33,4	33,6	19,4	(10,1)	(9,3)	47,6	23,3	24,3
S Sonstigen Dienstleistungen	102,5	31,3	71,2	26,7	(6,0)	20,7	75,8	25,4	50,5
T Private Haushalte	(5,8)	(x)	(4,8)	(x)	(x)	(x)	(5,1)	(x)	(4,7)
U Exterritoriale Organisationen	(x)	(x)	(x)	.	.	.	(x)	(x)	(x)
Insgesamt	4.247,1	2.260,2	1.986,8	500,5	311,2	189,3	3.746,6	1.949,0	1.797,5

Q: Mikrozensus-Arbeitskräfteerhebung (Quartalsdurchschnitt). - Bevölkerung in Privathaushalten ohne Präsenz- und Zivildiener. - Zur Definition der Erwerbstätigen nach dem ILO-Konzept und zur Einteilung nach ÖNACE-Abschnitten siehe Glossar. - Stichprobe, Stichprobenfehler, Konfidenzintervalle siehe Annex 1 und Annex 2. - ( ) Werte sind sehr stark zufallsbehaftet (Variationskoeffizient über 17%). - (x) Werte sind statistisch nicht interpretierbar (Variationskoeffizient über 25%).

B10 Unselbständig Erwerbstätige nach ÖNACE-Abschnitten (ÖNACE 2008), wöchentlicher Normalarbeitszeit und Geschlecht – 2. Quartal 2021

ÖNACE-Abschnitte	Insgesamt			Bis 35 Stunden			Ab 36 Stunden		
	zusammen	Männer	Frauen	zusammen	Männer	Frauen	zusammen	Männer	Frauen
	in 1.000								
A Land- und Forstwirtschaft	37,1	20,9	16,3	10,0	(x)	(7,5)	27,1	18,4	(x)
B Bergbau	(8,8)	(7,2)	(x)	(x)	(x)	(x)	(7,3)	(6,3)	(x)
C Herstellung von Waren	674,8	486,9	187,9	106,7	30,8	76,0	568,0	456,1	111,9
D Energieversorgung	29,0	23,0	(6,0)	(x)	(x)	(x)	25,1	21,6	(x)
E Wasserversorgung und Abfallentsorgung	26,1	23,0	(x)	(x)	(x)	(x)	23,6	21,9	(x)
F Bau	286,1	244,9	41,2	32,4	11,7	20,7	253,7	233,2	20,5
G Handel	550,7	231,1	319,6	218,2	28,3	189,9	332,5	202,8	129,7
H Verkehr	205,1	157,0	48,0	36,1	16,0	20,1	168,9	141,0	27,9
I Beherbergung und Gastronomie	175,8	71,4	104,4	76,5	21,0	55,5	99,3	50,4	48,8
J Information und Kommunikation	110,4	71,7	38,7	27,2	(10,8)	16,4	83,2	60,9	22,3
K Finanz- und Versicherungsdienstleistungen	125,3	63,0	62,2	40,8	(6,5)	34,3	84,4	56,5	27,9
L Grundstücks- und Wohnungswesen	27,2	10,9	16,3	11,3	(x)	8,7	16,0	(8,4)	(7,6)
M Freiberufliche/technischen Dienstleistungen	205,0	99,4	105,6	74,8	18,7	56,1	130,2	80,7	49,5
N Sonstige wirtschaftliche Dienstleistungen	130,7	54,9	75,8	54,3	(9,3)	45,1	76,3	45,6	30,7
O Öffentliche Verwaltung	309,3	154,6	154,7	74,1	10,6	63,4	235,2	144,0	91,3
P Erziehung und Unterricht	283,0	84,1	198,8	121,4	27,0	94,4	161,6	57,2	104,4
Q Gesundheits- und Sozialwesen	426,9	92,4	334,5	231,0	22,6	208,4	195,9	69,8	126,2
R Kunst, Unterhaltung und Erholung	47,6	23,3	24,3	20,4	(7,2)	13,2	27,2	16,1	11,1
S Sonstigen Dienstleistungen	75,8	25,4	50,5	35,8	(6,5)	29,3	40,0	18,8	21,2
T Private Haushalte	(5,1)	(x)	(4,7)	(4,4)	(x)	(4,3)	(x)	(x)	(x)
U Exterritoriale Organisationen	(x)	(x)	(x)	-	-	-	(x)	(x)	(x)
Insgesamt	3.746,6	1.949,0	1.797,5	1.183,4	235,7	947,8	2.563,1	1.713,4	849,8

Q: Mikrozensus-Arbeitskräfteerhebung (Quartalsdurchschnitt). - Bevölkerung in Privathaushalten ohne Präsenz- und Zivildiener. - Zur Definition der Erwerbstätigen nach dem ILO-Konzept und zur Einteilung nach ÖNACE-Abschnitten siehe Glossar. - Stichprobe, Stichprobenfehler, Konfidenzintervalle siehe Annex 1 und Annex 2. - ( ) Werte sind sehr stark zufallsbehaftet (Variationskoeffizient über 17%). - (x) Werte sind statistisch nicht interpretierbar (Variationskoeffizient über 25%).

B11 Erwerbstätige nach ISCO 08-Berufshauptgruppen und Geschlecht – 2. Quartal 2021

ISCO 08-Berufshauptgruppen	Insgesamt			Selbständige und Mithelfende			Unselbständige		
	zusammen	Männer	Frauen	zusammen	Männer	Frauen	zusammen	Männer	Frauen
	in 1.000								
Führungskräfte	210,0	134,2	75,8	20,7	17,0	(3,7)	189,3	117,3	72,1
Akademische Berufe	874,5	402,9	471,6	135,7	78,3	57,5	738,8	324,6	414,2
Techniker/-innen	769,4	426,8	342,7	79,0	51,6	27,4	690,4	375,2	315,3
Bürokräfte und verwandte Berufe	407,8	121,1	286,7	(8,3)	(x)	(5,0)	399,5	117,7	281,7
Dienstleistungsberufe/Verkäufer/-innen	726,0	241,5	484,4	70,7	33,1	37,6	655,2	208,4	446,9
Fachkräfte in Landwirtschaft/Fischerei	144,0	87,0	57,0	114,2	68,1	46,1	29,8	18,9	10,8
Handwerks- und verwandte Berufe	525,0	478,4	46,7	49,4	42,8	(6,7)	475,6	435,6	40,0
Bediener/-innen v. Maschinen; Montageberufe	239,3	205,8	33,5	11,5	10,9	(x)	227,8	194,9	32,9
Hilfsarbeitskräfte	336,9	148,5	188,4	10,9	(6,2)	(4,8)	326,0	142,3	183,7
Angehörige der regulären Streitkräfte	14,1	14,1	-	-	-	-	14,1	14,1	-
Insgesamt	4.247,1	2.260,2	1.986,8	500,5	311,2	189,3	3.746,6	1.949,0	1.797,5

Q: Mikrozensus-Arbeitskräfteerhebung (Quartalsdurchschnitt). - Bevölkerung in Privathaushalten ohne Präsenz- und Zivildiener. - Zur Definition der Erwerbstätigen nach dem ILO-Konzept siehe Glossar. - Stichprobe, Stichprobenfehler, Konfidenzintervalle siehe Annex 1 und Annex 2. - ( ) Werte sind sehr stark zufallsbehaftet (Variationskoeffizient über 17%). - (x) Werte sind statistisch nicht interpretierbar (Variationskoeffizient über 25%).

B12 Unselbständig Erwerbstätige nach ISCO 08-Berufshauptgruppen, wöchentlicher Normalarbeitszeit und Geschlecht – 2. Quartal 2021

ISCO 08-Berufshauptgruppen	Insgesamt			Bis 35 Stunden			Ab 36 Stunden		
	zusammen	Männer	Frauen	zusammen	Männer	Frauen	zusammen	Männer	Frauen
	in 1.000								
Führungskräfte	189,3	117,3	72,1	24,9	(8,1)	16,7	164,5	109,1	55,3
Akademische Berufe	738,8	324,6	414,2	256,5	59,6	196,9	482,3	265,0	217,3
Techniker/-innen	690,4	375,2	315,3	195,8	40,2	155,6	494,6	335,0	159,7
Bürokräfte und verwandte Berufe	399,5	117,7	281,7	165,5	15,4	150,1	233,9	102,3	131,6
Dienstleistungsberufe/Verkäufer/-innen	655,2	208,4	446,9	318,7	44,5	274,2	336,5	163,9	172,6
Fachkräfte in Landwirtschaft/Fischerei	29,8	18,9	10,8	(7,3)	(x)	(5,0)	22,5	16,7	(5,8)
Handwerks- und verwandte Berufe	475,6	435,6	40,0	39,2	23,7	15,5	436,5	411,9	24,5
Bediener/-innen v. Maschinen; Montageberufe	227,8	194,9	32,9	27,1	16,9	10,2	200,7	178,0	22,7
Hilfsarbeitskräfte	326,0	142,3	183,7	148,5	24,9	123,5	177,5	117,4	60,1
Angehörige der regulären Streitkräfte	14,1	14,1	-	-	-	-	14,1	14,1	-
Insgesamt	3.746,6	1.949,0	1.797,5	1.183,4	235,7	947,8	2.563,1	1.713,4	849,8

Q: Mikrozensus-Arbeitskräfteerhebung (Quartalsdurchschnitt). - Bevölkerung in Privathaushalten ohne Präsenz- und Zivildiener. - Zur Definition der Erwerbstätigen nach dem ILO-Konzept siehe Glossar. - Stichprobe, Stichprobenfehler, Konfidenzintervalle siehe Annex 1 und Annex 2. - ( ) Werte sind sehr stark zufallsbehaftet (Variationskoeffizient über 17%). - (x) Werte sind statistisch nicht interpretierbar (Variationskoeffizient über 25%).

B13 Erwerbstätige nach zweiter Tätigkeit, Befristung, Leiharbeit und Geschlecht

Quartal	Insgesamt in 1.000	Darunter Erwerbstätige mit zwei oder mehr[1] Tätigkeiten				Darunter Unselbständige			
		zusammen		darunter Unselbständige		mit Befristung		mit Leiharbeit	
		in 1.000	in %[2]	in 1.000	in %[3]	in 1.000	in %[3]	in 1.000	in %[3]
Männer und Frauen									
2. Quartal 2019	4.343,3	186,7	4,3	152,2	4,0	327,6	8,6	81,8	2,1
2. Quartal 2020	4.214,1	172,3	4,1	141,2	3,8	281,9	7,6	77,4	2,1
3. Quartal 2020	4.360,3	184,3	4,2	149,3	3,9	335,6	8,8	73,0	1,9
4. Quartal 2020	4.324,8	194,0	4,5	160,3	4,2	309,5	8,1	79,0	2,1
1. Quartal 2021	4.189,9	211,6	5,1	173,4	4,7	289,6	7,8	89,4	2,4
2. Quartal 2021	4.247,1	227,8	5,4	184,1	4,9	329,8	8,8	92,4	2,5
Veränderung (in 1.000 bzw. in %-Punkten) zum									
Vorjahresquartal	.	.	.	.	.	.	.	.	.
Vorquartal	57,2	16,2*	0,3*	10,7*	0,2*	40,2	1,0	3,0*	0,0*
Männer									
2. Quartal 2019	2.314,7	97,1	4,2	79,2	4,0	168,2	8,5	47,7	2,4
2. Quartal 2020	2.232,9	97,9	4,4	76,3	4,0	147,5	7,7	49,0	2,6
3. Quartal 2020	2.318,1	107,7	4,6	83,2	4,2	178,2	9,0	47,0	2,4
4. Quartal 2020	2.294,8	107,2	4,7	85,5	4,3	159,7	8,1	48,8	2,5
1. Quartal 2021	2.220,0	114,9	5,2	90,4	4,7	153,2	8,0	51,3	2,7
2. Quartal 2021	2.260,2	122,2	5,4	93,1	4,8	174,3	8,9	55,8	2,9
Veränderung (in 1.000 bzw. in %-Punkten) zum									
Vorjahresquartal	.	.	.	.	.	.	.	.	.
Vorquartal	40,3	7,2*	0,2*	2,7*	0,0*	21,2	0,9	4,6*	0,2*
Frauen									
2. Quartal 2019	2.028,6	89,6	4,4	73,0	4,0	159,4	8,7	34,1	1,9
2. Quartal 2020	1.981,2	74,4	3,8	64,9	3,6	134,4	7,5	28,4	1,6
3. Quartal 2020	2.042,2	76,6	3,8	66,2	3,6	157,4	8,5	25,9	1,4
4. Quartal 2020	2.030,0	86,9	4,3	74,8	4,1	149,8	8,1	30,2	1,6
1. Quartal 2021	1.969,9	96,7	4,9	83,0	4,6	136,4	7,6	38,1	2,1
2. Quartal 2021	1.986,8	105,6	5,3	91,0	5,1	155,5	8,7	36,6	2,0
Veränderung (in 1.000 bzw. in %-Punkten) zum									
Vorjahresquartal	.	.	.	.	.	.	.	.	.
Vorquartal	16,9*	8,9*	0,4*	8,0*	0,4*	19,1	1,0	-1,6*	-0,1*

Q: Mikrozensus-Arbeitskräfteerhebung (Quartalsdurchschnitt). - Bevölkerung in Privathaushalten ohne Präsenz- und Zivildiener. - Zeitreihenbruch aufgrund Erhebungsumstellung im Jahr 2021. Ein unmittelbarer Vergleich mit Ergebnissen vor 2021 ist nur eingeschränkt möglich. - Zur Definition der Erwerbstätigen nach dem ILO-Konzept siehe Glossar. - Stichprobe, Stichprobenfehler, Konfidenzintervalle siehe Annex 1 und Annex 2. - ( ) Werte sind sehr stark zufallsbehaftet (Variationskoeffizient über 17%). - (x) Werte sind statistisch nicht interpretierbar (Variationskoeffizient über 25%). - Veränderungswerte: nicht signifikante Veränderungen sind durch * gekennzeichnet. - [1] Ab 2021 zwei oder mehr Tätigkeiten erfasst. - [2] Bezogen auf alle Erwerbstätigen. - [3] Bezogen auf alle unselbständig Erwerbstätigen.

B14 Erwerbstätige nach wöchentlicher Normalarbeitszeit und Geschlecht

Quartal	Insgesamt	Normalarbeitszeit									Direkte Frage nach Arbeit in		
		bis 35 Stunden				ab 36 Stunden				stark schwankend[1]	Vollzeit in 1.000	Teilzeit	
		zusammen	bis 11 Stunden	12-24 Stunden	25-35 Stunden	zusammen	36-40 Stunden	41-59 Stunden	60+ Stunden			in 1.000	in %
	in 1.000												
Männer und Frauen													
2. Quartal 2019	4.343,3	1.290,3	218,3	466,2	605,8	3.039,9	2.131,9	720,3	187,7	13,0	3.131,4	1.211,9	27,9
2. Quartal 2020	4.214,1	1.254,5	188,0	452,2	614,4	2.943,1	2.153,6	616,7	172,9	16,5	3.047,4	1.166,7	27,7
3. Quartal 2020	4.360,3	1.287,1	203,0	457,3	626,8	3.054,4	2.218,4	651,3	184,7	18,8	3.155,4	1.204,9	27,6
4. Quartal 2020	4.324,8	1.308,7	205,7	470,7	632,2	3.003,0	2.148,0	686,3	168,6	13,2	3.108,1	1.216,7	28,1
1. Quartal 2021	4.189,9	1.297,1	210,2	477,2	609,7	2.892,9	1.998,6	733,0	161,2	-	2.985,6	1.204,4	28,7
2. Quartal 2021	4.247,1	1.339,3	221,3	502,2	615,8	2.907,8	2.119,9	638,9	149,0	-	2.995,1	1.252,0	29,5
Veränderung (in 1.000 bzw. in %-Punkten) zum													
Vorjahresquartal	.	.	.	.	.	.	.	.	.	.	.	.	.
Vorquartal	57,2	42,2	11,0*	25,0	6,2*	15,0*	121,2	-94,1	-12,2*	-	9,5*	47,6	0,7*
Männer													
2. Quartal 2019	2.314,7	275,6	68,5	85,7	121,4	2.032,4	1.347,1	540,6	144,6	(6,7)	2.066,2	248,4	10,7
2. Quartal 2020	2.232,9	264,8	58,2	83,3	123,3	1.959,3	1.366,3	458,1	134,9	(8,8)	1.998,4	234,4	10,5
3. Quartal 2020	2.318,1	278,6	68,6	85,7	124,4	2.029,5	1.402,3	481,8	145,4	10,0	2.066,3	251,8	10,9
4. Quartal 2020	2.294,8	281,7	63,3	88,6	129,8	2.006,2	1.368,2	503,7	134,3	(6,9)	2.048,7	246,1	10,7
1. Quartal 2021	2.220,0	289,7	68,7	87,4	133,6	1.930,3	1.267,9	537,2	125,3	-	1.970,0	250,0	11,3
2. Quartal 2021	2.260,2	302,1	74,1	91,1	136,9	1.958,2	1.371,3	473,0	113,9	-	1.994,1	266,1	11,8
Veränderung (in 1.000 bzw. in %-Punkten) zum													
Vorjahresquartal	.	.	.	.	.	.	.	.	.	.	.	.	.
Vorquartal	40,3	12,4*	5,4*	3,7*	3,3*	27,9	103,4	-64,2	-11,3*	-	24,1	16,1*	0,5*
Frauen													
2. Quartal 2019	2.028,6	1.014,7	149,8	380,5	484,4	1.007,6	784,7	179,7	43,1	(6,3)	1.065,1	963,5	47,5
2. Quartal 2020	1.981,2	989,7	129,8	368,9	491,1	983,8	787,3	158,5	38,0	(7,7)	1.048,9	932,3	47,1
3. Quartal 2020	2.042,2	1.008,5	134,4	371,6	502,5	1.024,9	816,1	169,5	39,3	(8,8)	1.089,1	953,2	46,7
4. Quartal 2020	2.030,0	1.027,0	142,4	382,1	502,4	996,8	779,8	182,6	34,3	(6,2)	1.059,3	970,6	47,8
1. Quartal 2021	1.969,9	1.007,4	141,5	389,8	476,1	962,5	730,8	195,8	36,0	-	1.015,5	954,4	48,4
2. Quartal 2021	1.986,8	1.037,2	147,1	411,1	478,9	949,6	748,6	166,0	35,1	-	1.001,0	985,9	49,6
Veränderung (in 1.000 bzw. in %-Punkten) zum													
Vorjahresquartal	.	.	.	.	.	.	.	.	.	.	.	.	.
Vorquartal	16,9*	29,8	5,6*	21,3*	2,9*	-12,9*	17,8*	-29,8	-0,9*	-	-14,6*	31,5	1,2*

Q: Mikrozensus-Arbeitskräfteerhebung (Quartalsdurchschnitt). - Bevölkerung in Privathaushalten ohne Präsenz- und Zivildiener. - Zeitreihenbruch aufgrund Erhebungsumstellung im Jahr 2021. Ein unmittelbarer Vergleich mit Ergebnissen vor 2021 ist nur eingeschränkt möglich. - Zur Definition der Erwerbstätigen nach dem ILO-Konzept, der Normalarbeitszeit und Teilzeit/Vollzeit siehe Glossar. - Stichprobe, Stichprobenfehler, Konfidenzintervalle siehe Annex 1 und Annex 2. - ( ) Werte sind sehr stark zufallsbehaftet (Variationskoeffizient über 17%). - (x) Werte sind statistisch nicht interpretierbar (Variationskoeffizient über 25%). - Veränderungswerte: nicht signifikante Veränderungen sind durch * gekennzeichnet. - [1] Ab 2021 ist bei stark schwankenden Arbeitszeiten der Durchschnitt der letzten 3 Monate anzugeben.

B15 Unselbständig Erwerbstätige nach wöchentlicher Normalarbeitszeit und Geschlecht

Quartal	Insgesamt	Normalarbeitszeit									Direkte Frage nach Arbeit in		
		bis 35 Stunden				ab 36 Stunden				stark schwankend[1]	Vollzeit in 1.000	Teilzeit	
		zusammen	bis 11 Stunden	12-24 Stunden	25-35 Stunden	zusammen	36-40 Stunden	41-59 Stunden	60+ Stunden			in 1.000	in %
	in 1.000												
Männer und Frauen													
2. Quartal 2019	3.819,1	1.144,9	179,4	418,2	547,3	2.666,1	2.015,6	583,9	66,6	(8,2)	2.730,2	1.088,9	28,5
2. Quartal 2020	3.697,6	1.112,6	154,5	406,7	551,5	2.579,0	2.045,7	484,0	49,3	(6,0)	2.650,7	1.047,0	28,3
3. Quartal 2020	3.827,8	1.137,7	166,9	406,6	564,2	2.682,6	2.107,0	521,1	54,5	(7,5)	2.750,4	1.077,4	28,1
4. Quartal 2020	3.806,1	1.159,9	165,3	420,9	573,7	2.641,0	2.038,0	551,2	51,8	(5,3)	2.716,5	1.089,6	28,6
1. Quartal 2021	3.694,0	1.141,6	170,1	427,3	544,2	2.552,4	1.890,3	614,8	47,2	-	2.617,5	1.076,6	29,1
2. Quartal 2021	3.746,6	1.183,4	180,7	445,3	557,4	2.563,1	1.994,3	527,2	41,6	-	2.623,1	1.123,5	30,0
Veränderung (in 1.000 bzw. in %-Punkten) zum													
Vorjahresquartal	.	.	.	.	.	.	.	.	.	.	.	.	.
Vorquartal	52,5	41,8	10,6*	18,0*	13,2*	10,7*	104,0	-87,7	-5,6*	-	5,6*	46,9	0,8
Männer													
2. Quartal 2019	1.981,4	216,0	52,2	67,2	96,6	1.761,9	1.274,4	435,5	52,0	(x)	1.781,5	199,8	10,1
2. Quartal 2020	1.907,1	206,1	46,4	66,2	93,5	1.697,9	1.297,7	360,4	39,9	(x)	1.719,6	187,5	9,8
3. Quartal 2020	1.983,0	216,9	53,2	65,8	97,9	1.762,6	1.333,9	383,9	44,8	(x)	1.782,5	200,5	10,1
4. Quartal 2020	1.967,2	219,5	47,5	67,8	104,2	1.744,9	1.302,0	400,2	42,7	(x)	1.771,7	195,5	9,9
1. Quartal 2021	1.906,3	225,5	53,8	70,3	101,4	1.680,8	1.195,8	446,8	38,2	-	1.704,2	202,1	10,6
2. Quartal 2021	1.949,0	235,7	58,9	68,4	108,4	1.713,4	1.292,9	388,5	32,0	-	1.735,5	213,5	11,0
Veränderung (in 1.000 bzw. in %-Punkten) zum													
Vorjahresquartal	.	.	.	.	.	.	.	.	.	.	.	.	.
Vorquartal	42,7	10,2*	5,1*	-1,9*	7,0*	32,6	97,1	-58,3	-6,2*	-	31,3	11,5*	0,4*
Frauen													
2. Quartal 2019	1.837,7	928,9	127,2	351,0	450,7	904,1	741,2	148,4	14,5	(x)	948,7	889,1	48,4
2. Quartal 2020	1.790,5	906,6	108,1	340,5	457,9	881,1	748,0	123,7	9,4	(x)	931,1	859,5	48,0
3. Quartal 2020	1.844,8	920,8	113,7	340,8	466,3	920,0	773,1	137,2	9,7	(x)	967,9	876,9	47,5
4. Quartal 2020	1.839,0	940,4	117,8	353,1	469,4	896,1	735,9	151,0	9,1	(x)	944,8	894,1	48,6
1. Quartal 2021	1.787,7	916,1	116,3	357,0	442,8	871,6	694,5	168,0	(9,0)	-	913,2	874,5	48,9
2. Quartal 2021	1.797,5	947,8	121,8	376,9	449,0	849,8	701,4	138,7	(9,6)	-	887,6	910,0	50,6
Veränderung (in 1.000 bzw. in %-Punkten) zum													
Vorjahresquartal	.	.	.	.	.	.	.	.	.	.	.	.	.
Vorquartal	9,8*	31,6	5,5*	19,9*	6,3*	-21,8*	6,9*	-29,3	0,6*	-	-25,7*	35,5	1,7

Q: Mikrozensus-Arbeitskräfteerhebung (Quartalsdurchschnitt). - Bevölkerung in Privathaushalten ohne Präsenz- und Zivildiener. - Zeitreihenbruch aufgrund Erhebungsumstellung im Jahr 2021. Ein unmittelbarer Vergleich mit Ergebnissen vor 2021 ist nur eingeschränkt möglich. - Zur Definition der Erwerbstätigen nach dem ILO-Konzept, der Normalarbeitszeit und Teilzeit/Vollzeit siehe Glossar. - Stichprobe, Stichprobenfehler, Konfidenzintervalle siehe Annex 1 und Annex 2. - ( ) Werte sind sehr stark zufallsbehaftet (Variationskoeffizient über 17%). - (x) Werte sind statistisch nicht interpretierbar (Variationskoeffizient über 25%). - Veränderungswerte: nicht signifikante Veränderungen sind durch * gekennzeichnet. - [1] Ab 2021 ist bei stark schwankenden Arbeitszeiten der Durchschnitt der letzten 3 Monate anzugeben.

B16 Unselbständig Erwerbstätige nach wöchentlichen Über- bzw. Mehrstunden und Geschlecht

Quartal	Insgesamt in 1.000	Überstundenleistende[1]		Anzahl der geleisteten Über- bzw. Mehrstunden pro Woche			
				bis 3 Stunden	4-5 Stunden	6-9 Stunden	10+ Stunden
		in 1.000	in %	Überstundenleistende[1] in 1.000			
Männer und Frauen							
2. Quartal 2019	3.747,5	724,9	19,3	228,6	175,1	130,5	190,7
2. Quartal 2020	3.617,1	478,0	13,2	144,2	110,8	90,2	132,7
3. Quartal 2020	3.742,8	610,1	16,3	189,5	150,2	105,4	165,1
4. Quartal 2020	3.727,3	619,6	16,6	185,2	149,3	123,5	161,5
1. Quartal 2021	3.621,6	577,6	15,9	187,6	144,9	102,9	142,1
2. Quartal 2021	3.689,7	562,0	15,2	189,7	136,6	102,7	132,9
Veränderung (in 1.000 bzw. in %-Punkten) zum							
Vorjahresquartal	.	.	.	.	.	.	.
Vorquartal	68,1	-15,6*	-0,7*	2,1*	-8,4*	-0,2*	-9,2*
Männer							
2. Quartal 2019	1.979,4	465,4	23,5	133,1	113,0	84,4	134,9
2. Quartal 2020	1.904,2	297,8	15,6	80,4	68,1	61,8	87,6
3. Quartal 2020	1.980,6	392,5	19,8	108,3	93,9	71,2	119,1
4. Quartal 2020	1.965,2	391,2	19,9	101,6	94,3	80,8	114,5
1. Quartal 2021	1.905,1	372,9	19,6	112,8	91,4	69,6	99,1
2. Quartal 2021	1.946,9	358,0	18,4	110,6	84,1	67,0	96,4
Veränderung (in 1.000 bzw. in %-Punkten) zum							
Vorjahresquartal	.	.	.	.	.	.	.
Vorquartal	41,8	-14,9*	-1,2*	-2,2*	-7,3*	-2,6*	-2,8*
Frauen							
2. Quartal 2019	1.768,1	259,6	14,7	95,5	62,1	46,1	55,8
2. Quartal 2020	1.712,8	180,2	10,5	63,8	42,8	28,5	45,1
3. Quartal 2020	1.762,3	217,6	12,3	81,2	56,2	34,2	46,0
4. Quartal 2020	1.762,1	228,4	13,0	83,6	55,0	42,7	47,1
1. Quartal 2021	1.716,5	204,7	11,9	74,8	53,5	33,3	43,0
2. Quartal 2021	1.742,8	203,9	11,7	79,1	52,5	35,7	36,6
Veränderung (in 1.000 bzw. in %-Punkten) zum							
Vorjahresquartal	.	.	.	.	.	.	.
Vorquartal	26,3	-0,8*	-0,2*	4,3*	-1,0*	2,4*	-6,4*

Q: Mikrozensus-Arbeitskräfteerhebung (Quartalsdurchschnitt). - Bevölkerung in Privathaushalten ohne Präsenz- und Zivildiener, ohne Personen in Elternkarenz (mit aufrechtem Dienstverhältnis). - Zeitreihenbruch aufgrund Erhebungsumstellung im Jahr 2021. Ein unmittelbarer Vergleich mit Ergebnissen vor 2021 ist nur eingeschränkt möglich. - Zur Definition der Erwerbstätigen nach dem ILO-Konzept, Über- bzw. Mehrstunden siehe Glossar. - Stichprobe, Stichprobenfehler, Konfidenzintervalle siehe Annex 1 und Annex 2.- ( ) Werte sind sehr stark zufallsbehaftet (Variationskoeffizient über 17%). - (x) Werte sind statistisch nicht interpretierbar (Variationskoeffizient über 25%). - Veränderungswerte: nicht signifikante Veränderungen sind durch * gekennzeichnet. - [1] Einschließlich Mehrstunden.

B17 Erwerbstätige nach zusätzlichem Arbeitszeitwunsch, kurzfristiger Verfügbarkeit und Geschlecht (arbeitszeitbezogene Unterbeschäftigung)

Quartal	Erwerbstätige insgesamt in 1.000	Darunter wöchentliche Normalarbeitszeit <40h in 1.000	Darunter mit Wunsch nach höherer Arbeitszeit[1]		Darunter innerhalb von zwei Wochen verfügbar (= arbeitszeitbezogen Unterbeschäftigte)		Arbeitszeitbezogene Unterbeschäftigtenquote in %[3]
			in 1.000	in %[2]	in 1.000	in %[2]	
Männer und Frauen							
2. Quartal 2019	4.343,3	2.178,2	233,3	10,7	145,5	6,7	3,3
2. Quartal 2020	4.214,1	2.205,7	250,2	11,3	171,8	7,8	4,1
3. Quartal 2020	4.360,3	2.234,3	273,1	12,2	185,6	8,3	4,3
4. Quartal 2020	4.324,8	2.229,5	267,9	12,0	192,7	8,6	4,5
1. Quartal 2021	4.189,9	2.188,1	244,3	11,2	200,1	9,1	4,8
2. Quartal 2021	4.247,1	2.353,8	232,2	9,9	147,9	6,3	3,5
Veränderung (in 1.000 bzw. in %-Punkten) zum							
Vorjahresquartal	.	.	.	.	.	.	.
Vorquartal	57,2	165,7	-12,1*	-1,3	-52,2	-2,9	-1,3
Männer							
2. Quartal 2019	2.314,7	855,5	65,5	7,7	48,7	5,7	2,1
2. Quartal 2020	2.232,9	897,1	76,9	8,6	60,0	6,7	2,7
3. Quartal 2020	2.318,1	918,3	88,2	9,6	65,3	7,1	2,8
4. Quartal 2020	2.294,8	903,6	81,7	9,0	68,6	7,6	3,0
1. Quartal 2021	2.220,0	889,8	81,1	9,1	73,5	8,3	3,3
2. Quartal 2021	2.260,2	997,5	79,7	8,0	53,0	5,3	2,3
Veränderung (in 1.000 bzw. in %-Punkten) zum							
Vorjahresquartal	.	.	.	.	.	.	.
Vorquartal	40,3	107,7	-1,4*	-1,1*	-20,5	-2,9	-1,0
Frauen							
2. Quartal 2019	2.028,6	1.322,7	167,8	12,7	96,8	7,3	4,8
2. Quartal 2020	1.981,2	1.308,7	173,4	13,2	111,8	8,5	5,6
3. Quartal 2020	2.042,2	1.316,0	184,9	14,1	120,4	9,1	5,9
4. Quartal 2020	2.030,0	1.325,9	186,2	14,0	124,2	9,4	6,1
1. Quartal 2021	1.969,9	1.298,3	163,2	12,6	126,6	9,7	6,4
2. Quartal 2021	1.986,8	1.356,2	152,5	11,2	94,8	7,0	4,8
Veränderung (in 1.000 bzw. in %-Punkten) zum							
Vorjahresquartal	.	.	.	.	.	.	.
Vorquartal	16,9*	58,0	-10,7*	-1,3*	-31,7	-2,8	-1,7

Q: Mikrozensus-Arbeitskräfteerhebung (Quartalsdurchschnitt). - Bevölkerung in Privathaushalten ohne Präsenz- und Zivildiener. - Zeitreihenbruch aufgrund Erhebungsumstellung im Jahr 2021. Ein unmittelbarer Vergleich mit Ergebnissen vor 2021 ist nur eingeschränkt möglich. - Zur Definition der Erwerbstätigen nach dem ILO-Konzept siehe Glossar. - Stichprobe, Stichprobenfehler, Konfidenzintervalle siehe Annex 1 und Annex 2. - ( ) Werte sind sehr stark zufallsbehaftet (Variationskoeffizient über 17%). - (x) Werte sind statistisch nicht interpretierbar (Variationskoeffizient über 25%). - Veränderungswerte: nicht signifikante Veränderungen sind durch * gekennzeichnet. - [1] Bei Erwerbstätigen mit weniger als 40 Stunden wöchentlicher Normalarbeitszeit. - [2] Bezogen auf Erwerbstätige mit wöchentlicher Normalarbeitszeit von unter 40 Stunden. - [3] Arbeitszeitbezogen Unterbeschäftigte bezogen auf alle Erwerbstätigen.

C. Arbeitsvolumen nach ILO-Konzept

C1 Durchschnittliche wöchentliche Normalarbeitsstunden nach Vollzeit, Teilzeit

Quartal	Erwerbstätige		Vollzeiterwerbstätige[1]		Teilzeiterwerbstätige[1]	
	insgesamt	darunter Unselbständige	insgesamt	darunter Unselbständige	insgesamt	darunter Unselbständige
	durchschnittliche Arbeitsstunden/Person und Woche[2]					
			Männer und Frauen			
2. Quartal 2019	36,6	35,7	42,5	41,3	21,2	21,7
2. Quartal 2020	36,6	35,6	42,2	40,8	21,6	22,0
3. Quartal 2020	36,7	35,7	42,4	41,0	21,6	22,0
4. Quartal 2020	36,4	35,6	42,2	41,0	21,5	22,0
1. Quartal 2021	36,3	35,5	42,2	41,0	21,5	22,0
2. Quartal 2021	35,9	35,1	41,8	40,6	21,5	22,0
Veränderung (in Stunden) zum						
Vorjahresquartal	.	.	.	.	.	.
Vorquartal	-0,4	-0,4	-0,4	-0,4	0,0*	0,0*
			Männer			
2. Quartal 2019	40,6	39,5	43,1	41,6	19,5	20,1
2. Quartal 2020	40,4	39,2	42,8	41,2	20,0	20,3
3. Quartal 2020	40,5	39,3	43,0	41,4	19,6	20,1
4. Quartal 2020	40,3	39,3	42,8	41,3	19,6	20,3
1. Quartal 2021	40,1	39,1	42,7	41,4	19,9	20,3
2. Quartal 2021	39,6	38,7	42,2	41,0	20,1	20,5
Veränderung (in Stunden) zum						
Vorjahresquartal	.	.	.	.	.	.
Vorquartal	-0,5	-0,4	-0,5	-0,4	0,2*	0,2*
			Frauen			
2. Quartal 2019	32,0	31,5	41,4	40,5	21,7	22,1
2. Quartal 2020	32,1	31,6	41,2	40,1	22,0	22,4
3. Quartal 2020	32,2	31,7	41,1	40,2	22,1	22,5
4. Quartal 2020	31,9	31,5	41,1	40,2	22,0	22,4
1. Quartal 2021	31,8	31,5	41,2	40,3	22,0	22,4
2. Quartal 2021	31,5	31,1	40,9	40,0	21,9	22,4
Veränderung (in Stunden) zum						
Vorjahresquartal	.	.	.	.	.	.
Vorquartal	-0,3*	-0,4	-0,3*	-0,3	-0,1*	-0,1*

Q: Mikrozensus-Arbeitskräfteerhebung (Quartalsdurchschnitt). - Bevölkerung in Privathaushalten ohne Präsenz- und Zivildiener, ohne Personen in Elternkarenz (mit aufrechtem Dienstverhältnis); bis 2020 ohne Erwerbstätige mit stark schwankenden Arbeitszeiten, ab 2021 ist bei stark schwankenden Arbeitszeiten der Durchschnitt der letzten 3 Monate anzugeben. - Zeitreihenbruch aufgrund Erhebungsumstellung im Jahr 2021. Ein unmittelbarer Vergleich mit Ergebnissen vor 2021 ist nur eingeschränkt möglich. - Zur Definition der Erwerbstätigen nach dem ILO-Konzept siehe Glossar. - ( ) Werte sind sehr stark zufallsbehaftet (Variationskoeffizient über 17%). - (x) Werte sind statistisch nicht interpretierbar (Variationskoeffizient über 25%). - Veränderungswerte: nicht signifikante Veränderungen sind durch * gekennzeichnet. - [1] Direkte Frage. - [2] In der Haupttätigkeit; arithmetisches Mittel.

C2 Durchschnittliche wöchentliche Normalarbeitsstunden nach beruflicher Stellung

Quartal	Insgesamt	Unselbständige					Selbständige und Mithelfende		
		zusammen	Lehrlinge	Arbeiterinnen, Arbeiter	Angestellte[1]	Öffentlich Bedienstete[2]	zusammen	Selbständige	Mithelfende
	durchschnittliche Arbeitsstunden/Person und Woche[3]								
				Männer und Frauen					
2. Quartal 2019	36,6	35,7	39,3	36,3	34,7	38,9	43,2	44,9	24,4
2. Quartal 2020	36,6	35,6	39,2	36,2	34,6	38,4	43,8	45,7	27,7
3. Quartal 2020	36,7	35,7	39,4	36,5	34,7	38,8	43,7	45,3	29,4
4. Quartal 2020	36,4	35,6	39,2	36,3	34,5	38,8	42,6	44,4	26,6
1. Quartal 2021	36,3	35,5	39,1	36,4	34,4	39,1	42,0	43,7	27,6
2. Quartal 2021	35,9	35,1	39,0	36,0	34,0	38,3	41,5	42,9	31,2
Veränderung (in Stunden) zum									
Vorjahresquartal	.	.	.	.	.	.	.	.	.
Vorquartal	-0,4	-0,4	-0,1*	-0,4	-0,4	-0,8	-0,6*	-0,8*	3,6*
				Männer					
2. Quartal 2019	40,6	39,5	39,2	39,4	39,1	42,3	47,1	48,9	23,7
2. Quartal 2020	40,4	39,2	39,2	39,1	38,7	41,8	47,8	49,2	29,8
3. Quartal 2020	40,5	39,3	39,4	39,2	38,8	42,3	47,8	49,3	30,6
4. Quartal 2020	40,3	39,3	39,3	39,0	38,9	42,2	46,7	48,4	27,0
1. Quartal 2021	40,1	39,1	39,1	39,0	38,7	42,1	46,3	47,6	29,7
2. Quartal 2021	39,6	38,7	39,1	38,6	38,3	41,6	45,3	46,8	31,4
Veränderung (in Stunden) zum									
Vorjahresquartal	.	.	.	.	.	.	.	.	.
Vorquartal	-0,5	-0,4	0,0*	-0,4	-0,4	-0,6*	-0,9*	-0,8*	1,7*
				Frauen					
2. Quartal 2019	32,0	31,5	39,4	29,6	31,1	35,7	36,2	37,6	25,0
2. Quartal 2020	32,1	31,6	39,2	29,5	31,2	35,5	37,1	39,1	26,0
3. Quartal 2020	32,2	31,7	39,2	30,2	31,2	35,6	36,8	38,2	28,2
4. Quartal 2020	31,9	31,5	39,2	30,0	30,9	35,8	35,5	37,0	26,2
1. Quartal 2021	31,8	31,5	39,1	30,2	30,8	36,4	34,8	36,4	25,8
2. Quartal 2021	31,5	31,1	38,8	29,5	30,5	35,4	35,1	36,0	31,1
Veränderung (in Stunden) zum									
Vorjahresquartal	.	.	.	.	.	.	.	.	.
Vorquartal	-0,3*	-0,4	-0,2	-0,7*	-0,2*	-0,9	0,3*	-0,4*	5,3*

Q: Mikrozensus-Arbeitskräfteerhebung (Quartalsdurchschnitt). - Bevölkerung in Privathaushalten ohne Präsenz- und Zivildiener, ohne Personen in Elternkarenz (mit aufrechtem Dienstverhältnis); bis 2020 ohne Erwerbstätige mit stark schwankenden Arbeitszeiten, ab 2021 ist bei stark schwankenden Arbeitszeiten der Durchschnitt der letzten 3 Monate anzugeben. - Zeitreihenbruch aufgrund Erhebungsumstellung im Jahr 2021. Ein unmittelbarer Vergleich mit Ergebnissen vor 2021 ist nur eingeschränkt möglich. - Zur Definition der Erwerbstätigen nach dem ILO-Konzept siehe Glossar. - ( ) Werte sind sehr stark zufallsbehaftet (Variationskoeffizient über 17%). - (x) Werte sind statistisch nicht interpretierbar (Variationskoeffizient über 25%). - Veränderungswerte: nicht signifikante Veränderungen sind durch * gekennzeichnet. - [1] Einschließlich freier Dienstnehmerinnen bzw. Dienstnehmer. - [2] Beamtinnen und Beamte, Vertragsbedienstete. - [3] In der Haupttätigkeit; arithmetisches Mittel.

C3 Tatsächlich geleistete Arbeitsstunden (Arbeitsvolumen) nach Haupt-, Zweittätigkeit bzw. Beschäftigungsausmaß

Quartal	Alle Tätigkeiten	Haupttätigkeit				Zweite Tätigkeit
		insgesamt	davon		darunter Über-stunden/Mehr-stunden	
			Vollzeit[1]	Teilzeit[1]		
	gesamte im Quartal geleistete Stunden in Millionen					
Männer und Frauen						
2. Quartal 2019	1.792,0	1.764,9	1.483,6	281,3	66,2	27,1
2. Quartal 2020	1.518,3	1.493,0	1.263,6	229,4	45,6	25,4
3. Quartal 2020	1.668,3	1.639,5	1.383,4	256,1	56,0	28,8
4. Quartal 2020	1.612,7	1.587,0	1.327,9	259,1	56,8	25,7
1. Quartal 2021	1.637,7	1.614,9	1.344,2	270,7	49,3	22,9
2. Quartal 2021	1.713,3	1.686,2	1.392,1	294,1	48,3	27,1
Veränderung (in Mio.) zum						
Vorjahresquartal	.	.	.	.	.	.
Vorquartal	75,6	71,4	47,9	23,4	-1,0*	4,2
Männer						
2. Quartal 2019	1.087,3	1.070,3	1.015,5	54,8	44,1	17,0
2. Quartal 2020	922,5	906,0	863,1	42,8	29,3	16,6
3. Quartal 2020	1.021,2	1.002,0	948,0	53,9	38,8	19,2
4. Quartal 2020	976,7	960,9	909,5	51,5	38,6	15,8
1. Quartal 2021	994,6	980,7	926,6	54,1	33,2	13,9
2. Quartal 2021	1.036,0	1.019,5	959,2	60,3	33,0	16,5
Veränderung (in Mio.) zum						
Vorjahresquartal	.	.	.	.	.	.
Vorquartal	41,4	38,8	32,6	6,2	-0,2*	2,6*
Frauen						
2. Quartal 2019	704,7	694,6	468,1	226,6	22,1	10,1
2. Quartal 2020	595,8	587,0	400,5	186,5	16,3	8,8
3. Quartal 2020	647,1	637,5	435,4	202,1	17,2	9,6
4. Quartal 2020	636,0	626,1	418,5	207,6	18,2	9,9
1. Quartal 2021	643,2	634,2	417,6	216,6	16,1	9,0
2. Quartal 2021	677,3	666,7	432,9	233,8	15,3	10,6
Veränderung (in Mio.) zum						
Vorjahresquartal	.	.	.	.	.	.
Vorquartal	34,1	32,5	15,3*	17,2	-0,8*	1,6*

Q: Mikrozensus-Arbeitskräfteerhebung (Quartalsdurchschnitt). - Bevölkerung in Privathaushalten ohne Präsenz- und Zivildiener, ohne Personen in Elternkarenz (mit aufrechtem Dienstverhältnis). - Zeitreihenbruch aufgrund Erhebungsumstellung im Jahr 2021. Ein unmittelbarer Vergleich mit Ergebnissen vor 2021 ist nur eingeschränkt möglich. - Zur Definition der Erwerbstätigen nach dem ILO-Konzept siehe Glossar. - ( ) Werte sind sehr stark zufallsbehaftet (Variationskoeffizient über 17%). - (x) Werte sind statistisch nicht interpretierbar (Variationskoeffizient über 25%). - Veränderungswerte: nicht signifikante Veränderungen sind durch * gekennzeichnet. - [1] Direkte Frage.

C4 Durchschnittliche tatsächlich geleistete Arbeitsstunden pro Woche nach Haupt-, Zweittätigkeit bzw. Beschäftigungsausmaß

Quartal	Alle Tätigkeiten	Haupttätigkeit							Zweite Tätigkeit
		insgesamt		Vollzeiterwerbstätige[1]		Teilzeiterwerbstätige[1]		darunter Über-/Mehrstunden pro Person mit Über-/Mehrstunden	
		Erwerbstätige insgesamt	darunter Unselbständige	Erwerbstätige insgesamt	darunter Unselbständige	Erwerbstätige insgesamt	darunter Unselbständige		
	durchschnittliche Arbeitsstunden/Person und Woche[2]								
Männer und Frauen									
2. Quartal 2019	32,3	31,8	30,8	37,0	35,6	18,3	18,6	7,0	11,4
2. Quartal 2020	28,3	27,8	26,7	32,4	31,0	15,6	15,8	7,3	11,5
3. Quartal 2020	30,0	29,5	28,3	34,3	32,6	16,8	17,1	7,1	12,2
4. Quartal 2020	29,2	28,8	28,0	33,3	32,2	16,9	17,3	7,1	10,4
1. Quartal 2021	30,6	30,2	29,4	35,2	34,0	17,7	18,1	6,6	8,4
2. Quartal 2021	31,5	31,0	30,1	36,1	34,8	18,5	19,0	6,6	9,2
Veränderung (in Stunden) zum									
Vorjahresquartal	.	.	.	.	.	.	.	.	.
Vorquartal	0,9	0,8	0,7	0,9	0,8	0,8	0,8	0,0*	0,8*
Männer									
2. Quartal 2019	36,2	35,6	34,4	37,8	36,3	17,0	17,5	7,3	13,5
2. Quartal 2020	31,8	31,3	30,0	33,3	31,7	14,1	13,9	7,6	13,1
3. Quartal 2020	33,9	33,3	31,8	35,3	33,5	16,5	16,8	7,6	13,7
4. Quartal 2020	32,8	32,2	31,2	34,2	32,9	16,1	16,6	7,6	11,4
1. Quartal 2021	34,5	34,0	33,0	36,2	34,9	16,6	16,8	6,8	9,3
2. Quartal 2021	35,3	34,7	33,8	37,0	35,7	17,5	18,0	7,1	10,4
Veränderung (in Stunden) zum									
Vorjahresquartal	.	.	.	.	.	.	.	.	.
Vorquartal	0,8	0,7	0,8	0,8	0,8	0,8*	1,2	0,2*	1,1*
Frauen									
2. Quartal 2019	27,7	27,3	26,7	35,2	34,2	18,6	18,9	6,6	9,0
2. Quartal 2020	24,1	23,7	23,1	30,6	29,5	16,0	16,3	7,0	9,4
3. Quartal 2020	25,4	25,0	24,3	32,2	30,8	16,9	17,2	6,1	9,9
4. Quartal 2020	25,0	24,7	24,4	31,6	31,0	17,1	17,5	6,1	9,1
1. Quartal 2021	26,1	25,7	25,4	33,0	32,2	18,0	18,5	6,0	7,4
2. Quartal 2021	27,0	26,5	26,0	34,2	33,0	18,8	19,2	5,8	7,8
Veränderung (in Stunden) zum									
Vorjahresquartal	.	.	.	.	.	.	.	.	.
Vorquartal	0,9	0,9	0,6	1,1	0,8	0,8	0,8	-0,3*	0,5*

Q: Mikrozensus-Arbeitskräfteerhebung (Quartalsdurchschnitt). - Bevölkerung in Privathaushalten ohne Präsenz- und Zivildiener, ohne Personen in Elternkarenz (mit aufrechtem Dienstverhältnis). - Zeitreihenbruch aufgrund Erhebungsumstellung im Jahr 2021. Ein unmittelbarer Vergleich mit Ergebnissen vor 2021 ist nur eingeschränkt möglich. - Zur Definition der Erwerbstätigen nach dem ILO-Konzept siehe Glossar. - ( ) Werte sind sehr stark zufallsbehaftet (Variationskoeffizient über 17%). - (x) Werte sind statistisch nicht interpretierbar (Variationskoeffizient über 25%). - Veränderungswerte: nicht signifikante Veränderungen sind durch * gekennzeichnet. - [1] Direkte Frage. - [2] Arithmetisches Mittel.

C5 Tatsächlich geleistete Arbeitsstunden (Arbeitsvolumen) nach beruflicher Stellung

Quartal	Insgesamt	Unselbständige					Selbständige und Mithelfende		
		zusammen	Lehrlinge	Arbeiterinnen, Arbeiter	Angestellte[1]	Öffentlich Bedienstete[2]	zusammen	Selbständige	Mithelfende
	gesamte im Quartal geleistete Stunden in Millionen[3]								
				Männer und Frauen					
2. Quartal 2019	1.764,9	1.499,4	40,9	443,9	849,4	165,2	265,5	252,1	13,4
2. Quartal 2020	1.493,0	1.257,4	36,2	336,8	727,2	157,2	235,6	216,3	19,3
3. Quartal 2020	1.639,5	1.376,4	47,1	397,1	802,6	129,6	263,1	242,3	20,8
4. Quartal 2020	1.587,0	1.356,7	43,8	354,2	800,2	158,5	230,3	213,9	16,5
1. Quartal 2021	1.614,9	1.384,5	41,0	343,6	842,6	157,3	230,4	212,7	17,7
2. Quartal 2021	1.686,2	1.445,5	41,9	394,0	847,4	162,1	240,8	217,0	23,8
Veränderung (in Mio.) zum									
Vorjahresquartal	.	.	.	.	.	.	.	.	.
Vorquartal	71,4	61,0	0,9*	50,5	4,8*	4,8*	10,4*	4,2*	6,1
				Männer					
2. Quartal 2019	1.070,3	884,6	25,2	328,8	444,2	86,4	185,7	178,8	6,8
2. Quartal 2020	906,0	742,5	24,1	261,8	374,8	81,8	163,5	154,1	9,4
3. Quartal 2020	1.002,0	819,5	31,0	300,3	415,3	72,9	182,5	171,8	10,7
4. Quartal 2020	960,9	798,2	28,2	271,3	414,9	83,7	162,8	154,8	8,0
1. Quartal 2021	980,7	817,2	26,3	263,1	443,5	84,3	163,5	154,7	8,9
2. Quartal 2021	1.019,5	855,4	28,8	305,8	436,8	83,9	164,1	152,7	11,4
Veränderung (in Mio.) zum									
Vorjahresquartal	.	.	.	.	.	.	.	.	.
Vorquartal	38,8	38,2	2,5*	42,8	-6,7*	-0,4*	0,6*	-2,0*	2,6*
				Frauen					
2. Quartal 2019	694,6	614,8	15,7	115,1	405,2	78,8	79,8	73,3	6,5
2. Quartal 2020	587,0	514,9	12,1	74,9	352,4	75,4	72,1	62,2	9,9
3. Quartal 2020	637,5	556,9	16,1	96,8	387,4	56,6	80,7	70,5	10,1
4. Quartal 2020	626,1	558,5	15,6	82,9	385,3	74,8	67,6	59,1	8,5
1. Quartal 2021	634,2	567,3	14,6	80,5	399,1	73,1	66,9	58,1	8,8
2. Quartal 2021	666,7	590,1	13,1	88,2	410,6	78,2	76,6	64,3	12,4
Veränderung (in Mio.) zum									
Vorjahresquartal	.	.	.	.	.	.	.	.	.
Vorquartal	32,5	22,8	-1,6*	7,7	11,5*	5,2*	9,8	6,2*	3,6

Q: Mikrozensus-Arbeitskräfteerhebung (Quartalsdurchschnitt). - Bevölkerung in Privathaushalten ohne Präsenz- und Zivildiener, ohne Personen in Elternkarenz (mit aufrechtem Dienstverhältnis). - Zeitreihenbruch aufgrund Erhebungsumstellung im Jahr 2021. Ein unmittelbarer Vergleich mit Ergebnissen vor 2021 ist nur eingeschränkt möglich. - Zur Definition der Erwerbstätigen nach dem ILO-Konzept siehe Glossar. - ( ) Werte sind sehr stark zufallsbehaftet (Variationskoeffizient über 17%). - (x) Werte sind statistisch nicht interpretierbar (Variationskoeffizient über 25%). - Veränderungswerte: nicht signifikante Veränderungen sind durch * gekennzeichnet. - [1] Einschließlich freier Dienstnehmerinnen bzw. Dienstnehmer. - [2] Beamtinnen und Beamte, Vertragsbedienstete. - [3] In der Haupttätigkeit.

C6 Durchschnittliche tatsächlich geleistete Arbeitsstunden nach beruflicher Stellung

Quartal	Insgesamt	Unselbständige					Selbständige und Mithelfende		
		zusammen	Lehrlinge	Arbeiterinnen, Arbeiter	Angestellte[1]	Öffentlich Bedienstete[2]	zusammen	Selbständige	Mithelfende
	durchschnittliche Arbeitsstunden/Person und Woche[3]								
				Männer und Frauen					
2. Quartal 2019	31,8	30,8	30,6	32,0	29,7	33,5	39,0	40,3	23,7
2. Quartal 2020	27,8	26,7	26,4	27,2	25,6	32,1	35,1	36,0	27,2
3. Quartal 2020	29,5	28,3	31,4	30,3	27,5	26,6	38,0	39,1	28,7
4. Quartal 2020	28,8	28,0	27,5	28,1	27,3	31,8	34,2	35,3	24,2
1. Quartal 2021	30,2	29,4	29,9	29,5	28,7	33,2	35,7	36,8	26,5
2. Quartal 2021	31,0	30,1	32,2	31,3	29,0	33,6	37,0	38,1	29,6
Veränderung (in Stunden) zum									
Vorjahresquartal	.	.	.	.	.	.	.	.	.
Vorquartal	0,8	0,7	2,3	1,8	0,2*	0,4*	1,3*	1,2*	3,1*
				Männer					
2. Quartal 2019	35,6	34,4	30,7	34,7	34,0	36,8	42,9	44,3	23,0
2. Quartal 2020	31,3	30,0	27,3	30,3	29,0	35,3	38,6	39,4	29,2
3. Quartal 2020	33,3	31,8	31,9	32,9	31,3	31,0	41,9	43,0	29,3
4. Quartal 2020	32,2	31,2	27,1	30,6	31,2	35,6	38,2	39,4	24,2
1. Quartal 2021	34,0	33,0	30,7	31,9	33,1	37,0	40,1	41,1	28,4
2. Quartal 2021	34,7	33,8	33,5	34,0	33,2	36,5	40,6	41,7	29,5
Veränderung (in Stunden) zum									
Vorjahresquartal	.	.	.	.	.	.	.	.	.
Vorquartal	0,7	0,8	2,9	2,1	0,1*	-0,5*	0,5*	0,7*	1,1*
				Frauen					
2. Quartal 2019	27,3	26,7	30,5	26,3	26,1	30,4	32,2	33,1	24,6
2. Quartal 2020	23,7	23,1	24,6	20,1	22,8	29,2	29,1	29,7	25,6
3. Quartal 2020	25,0	24,3	30,6	24,4	24,4	22,5	31,4	32,0	28,2
4. Quartal 2020	24,7	24,4	28,1	22,1	24,1	28,5	27,2	27,7	24,2
1. Quartal 2021	25,7	25,4	28,6	23,6	25,1	29,6	28,2	28,8	24,8
2. Quartal 2021	26,5	26,0	29,6	24,6	25,5	30,9	31,1	31,4	29,6
Veränderung (in Stunden) zum									
Vorjahresquartal	.	.	.	.	.	.	.	.	.
Vorquartal	0,9	0,6	1,0*	1,0*	0,4*	1,3*	2,9	2,6	4,8*

Q: Mikrozensus-Arbeitskräfteerhebung (Quartalsdurchschnitt). - Bevölkerung in Privathaushalten ohne Präsenz- und Zivildiener, ohne Personen in Elternkarenz (mit aufrechtem Dienstverhältnis). - Zeitreihenbruch aufgrund Erhebungsumstellung im Jahr 2021. Ein unmittelbarer Vergleich mit Ergebnissen vor 2021 ist nur eingeschränkt möglich. - Zur Definition der Erwerbstätigen nach dem ILO-Konzept siehe Glossar. - ( ) Werte sind sehr stark zufallsbehaftet (Variationskoeffizient über 17%). - (x) Werte sind statistisch nicht interpretierbar (Variationskoeffizient über 25%). - Veränderungswerte: nicht signifikante Veränderungen sind durch * gekennzeichnet. - [1] Einschließlich freier Dienstnehmerinnen bzw. Dienstnehmer. - [2] Beamtinnen und Beamte, Vertragsbedienstete. - [3] In der Haupttätigkeit; arithmetisches Mittel.

C7 Durchschnittliche Anzahl der pro Woche sowie Gesamtzahl der pro Quartal geleisteten Über- bzw. Mehrstunden

Quartal	Geleistete Über- bzw. Mehrstunden				
	bezogen auf alle Unselbständigen	bezogen auf die Überstundenleistenden[1]	darunter bezahlte Über- bzw. Mehrstunden	Gesamtzahl der geleisteten Über- bzw. Mehrstunden	darunter bezahlte Über- bzw. Mehrstunden
	durchschnittliche[2] Stundenzahl pro Person und Woche			gesamte Stunden pro Quartal in Mio.	
Männer und Frauen					
2. Quartal 2019	1,4	7,0	5,8	66,2	54,4
2. Quartal 2020	1,0	7,3	6,1	45,6	37,9
3. Quartal 2020	1,2	7,1	6,2	56,0	48,9
4. Quartal 2020	1,2	7,1	6,1	56,8	49,4
1. Quartal 2021	1,0	6,6	5,5	49,3	41,1
2. Quartal 2021	1,0	6,6	4,9	48,3	35,7
Veränderung (in Std. bzw. Mio.) zum					
Vorjahresquartal	.	.	.	.	.
Vorquartal	0,0*	0,0*	-0,6	-1,0*	-5,4
Männer					
2. Quartal 2019	1,7	7,3	6,3	44,1	38,3
2. Quartal 2020	1,2	7,6	6,5	29,3	25,3
3. Quartal 2020	1,5	7,6	6,9	38,8	35,0
4. Quartal 2020	1,5	7,6	6,9	38,6	34,9
1. Quartal 2021	1,3	6,8	5,9	33,2	28,8
2. Quartal 2021	1,3	7,1	5,5	33,0	25,4
Veränderung (in Std. bzw. Mio.) zum					
Vorjahresquartal	.	.	.	.	.
Vorquartal	0,0*	0,2*	-0,5	-0,2*	-3,4
Frauen					
2. Quartal 2019	1,0	6,6	4,8	22,1	16,1
2. Quartal 2020	0,7	7,0	5,4	16,3	12,6
3. Quartal 2020	0,8	6,1	4,9	17,2	14,0
4. Quartal 2020	0,8	6,1	4,9	18,2	14,5
1. Quartal 2021	0,7	6,0	4,6	16,1	12,4
2. Quartal 2021	0,7	5,8	3,9	15,3	10,3
Veränderung (in Std. bzw. Mio.) zum					
Vorjahresquartal	.	.	.	.	.
Vorquartal	0,0*	-0,3*	-0,8	-0,8*	-2,1

Q: Mikrozensus-Arbeitskräfteerhebung (Quartalsdurchschnitt). - Bevölkerung in Privathaushalten ohne Präsenz- und Zivildiener, ohne Personen in Elternkarenz (mit aufrechtem Dienstverhältnis). - Zeitreihenbruch aufgrund Erhebungsumstellung im Jahr 2021. Ein unmittelbarer Vergleich mit Ergebnissen vor 2021 ist nur eingeschränkt möglich. - Zur Definition der Erwerbstätigen nach dem ILO-Konzept siehe Glossar. - ( ) Werte sind sehr stark zufallsbehaftet (Variationskoeffizient über 17%). - (x) Werte sind statistisch nicht interpretierbar (Variationskoeffizient über 25%). - Veränderungswerte: nicht signifikante Veränderungen sind durch * gekennzeichnet. - [1] Einschließlich Mehrstunden. - [2] Arithmetisches Mittel.

D. Arbeitslose nach ILO-Konzept

D1 Arbeitslose nach Alter und Geschlecht

Quartal	Insgesamt	15-24 Jahre	25-34 Jahre	35-44 Jahre	45-54 Jahre	55-64 Jahre
	in 1.000					
			Männer und Frauen			
2. Quartal 2019	202,0	42,1	51,3	45,5	40,5	22,2
2. Quartal 2020	251,6	56,6	66,6	60,0	41,6	26,2
3. Quartal 2020	263,3	58,7	68,8	57,1	47,1	31,3
4. Quartal 2020	249,7	47,9	69,3	53,9	46,5	31,5
1. Quartal 2021	360,4	65,1	98,4	73,1	71,8	51,7
2. Quartal 2021	296,4	56,7	75,3	59,9	60,1	43,6
Veränderung (in 1.000) zum						
Vorjahresquartal	.	.	.	.	.	.
Vorquartal	-64,0	-8,4*	-23,1	-13,2	-11,7*	-8,0*
			Männer			
2. Quartal 2019	108,8	23,0	24,7	25,5	20,7	14,8
2. Quartal 2020	138,2	33,1	34,6	32,2	21,8	15,8
3. Quartal 2020	140,3	31,7	34,0	28,1	25,4	20,8
4. Quartal 2020	133,5	26,9	39,6	23,1	25,2	18,3
1. Quartal 2021	202,7	36,6	57,1	37,3	40,8	30,7
2. Quartal 2021	159,8	30,7	41,0	31,1	30,2	26,5
Veränderung (in 1.000) zum						
Vorjahresquartal	.	.	.	.	.	.
Vorquartal	-42,8	-5,9*	-16,1	-6,2*	-10,6	-4,2*
			Frauen			
2. Quartal 2019	93,2	19,1	26,5	20,0	19,8	(7,5)
2. Quartal 2020	113,4	23,5	32,0	27,8	19,7	10,4
3. Quartal 2020	123,0	26,9	34,8	29,0	21,7	10,5
4. Quartal 2020	116,2	21,0	29,7	30,7	21,2	13,2
1. Quartal 2021	157,8	28,5	41,3	35,7	30,9	20,9
2. Quartal 2021	136,6	26,0	34,3	28,8	29,9	17,1
Veränderung (in 1.000) zum						
Vorjahresquartal	.	.	.	.	.	.
Vorquartal	-21,2	-2,5*	-7,0*	-7,0*	-1,1*	-3,8*

Q: Mikrozensus-Arbeitskräfteerhebung (Quartalsdurchschnitt). - Bevölkerung in Privathaushalten ohne Präsenz- und Zivildiener. - Zeitreihenbruch aufgrund Erhebungsumstellung im Jahr 2021. Ein unmittelbarer Vergleich mit Ergebnissen vor 2021 ist nur eingeschränkt möglich. - Zur Definition der Arbeitslosen nach dem ILO-Konzept siehe Glossar. - Stichprobe, Stichprobenfehler, Konfidenzintervalle siehe Annex 1 und Annex 2. - ( ) Werte sind sehr stark zufallsbehaftet (Variationskoeffizient über 17%). - (x) Werte sind statistisch nicht interpretierbar (Variationskoeffizient über 25%). - Veränderungswerte: nicht signifikante Veränderungen sind durch * gekennzeichnet.

D2 Arbeitslosenquoten nach Alter und Geschlecht

Quartal	Insgesamt[1]	15-24 Jahre	25-34 Jahre	35-44 Jahre	45-54 Jahre	55-64 Jahre
	in %					
			Männer und Frauen			
2. Quartal 2019	4,5	8,4	4,9	4,3	3,4	3,3
2. Quartal 2020	5,7	11,7	6,6	5,8	3,6	3,7
3. Quartal 2020	5,7	11,0	6,6	5,4	4,0	4,3
4. Quartal 2020	5,5	9,4	6,6	5,1	4,0	4,3
1. Quartal 2021	7,9	13,3	9,4	7,0	6,2	7,0
2. Quartal 2021	6,5	11,6	7,2	5,7	5,2	5,8
Veränderung (in %-Punkten) zum						
Vorjahresquartal	.	.	.	.	.	.
Vorquartal	-1,4	-1,6*	-2,2	-1,2	-1,0*	-1,2*
			Männer			
2. Quartal 2019	4,5	8,5	4,5	4,7	3,4	3,8
2. Quartal 2020	5,9	13,0	6,4	5,9	3,7	4,0
3. Quartal 2020	5,7	11,3	6,2	5,1	4,2	5,0
4. Quartal 2020	5,5	9,9	7,3	4,2	4,2	4,4
1. Quartal 2021	8,4	13,9	10,3	6,8	6,9	7,4
2. Quartal 2021	6,6	11,6	7,4	5,6	5,2	6,3
Veränderung (in %-Punkten) zum						
Vorjahresquartal	.	.	.	.	.	.
Vorquartal	-1,8	-2,3*	-3,0	-1,1*	-1,7	-1,1*
			Frauen			
2. Quartal 2019	4,4	8,3	5,4	4,0	3,4	(2,6)
2. Quartal 2020	5,4	10,3	6,7	5,6	3,5	3,4
3. Quartal 2020	5,7	10,6	7,0	5,7	3,8	3,4
4. Quartal 2020	5,4	8,9	6,0	6,1	3,7	4,1
1. Quartal 2021	7,4	12,6	8,4	7,2	5,5	6,5
2. Quartal 2021	6,4	11,7	7,0	5,8	5,3	5,2
Veränderung (in %-Punkten) zum						
Vorjahresquartal	.	.	.	.	.	.
Vorquartal	-1,0	-0,9*	-1,4*	-1,3*	-0,2*	-1,3*

Q: Mikrozensus-Arbeitskräfteerhebung (Quartalsdurchschnitt). - Bevölkerung in Privathaushalten ohne Präsenz- und Zivildiener. - Zeitreihenbruch aufgrund Erhebungsumstellung im Jahr 2021. Ein unmittelbarer Vergleich mit Ergebnissen vor 2021 ist nur eingeschränkt möglich. - Zur Definition der Arbeitslosen nach dem ILO-Konzept siehe Glossar. - Stichprobe, Stichprobenfehler, Konfidenzintervalle siehe Annex 1 und Annex 2. - ( ) Werte sind sehr stark zufallsbehaftet (Variationskoeffizient über 17%). - (x) Werte sind statistisch nicht interpretierbar (Variationskoeffizient über 25%). - Veränderungswerte: nicht signifikante Veränderungen sind durch * gekennzeichnet. - [1] Arbeitslose bezogen auf die Erwerbspersonen im Alter von 15 bis 74 Jahren.

D3 Arbeitslose und Arbeitslosenquoten nach Staatsangehörigkeit, Geburtsland und Geschlecht

Quartal	Insgesamt		Staatsangehörigkeit				Geburtsland			
			Österreich		Nicht-Österreich		Österreich		Nicht-Österreich	
	in 1.000	in %[1]	in 1.000	in %[1]	in 1.000	in %[1]	in 1.000	in %[1]	in 1.000	in %[1]
Männer und Frauen										
2. Quartal 2019	202,0	4,5	129,7	3,5	72,3	9,4	119,0	3,4	83,0	8,3
2. Quartal 2020	251,6	5,7	148,2	4,1	103,4	13,0	135,7	3,9	115,9	11,6
3. Quartal 2020	263,3	5,7	166,8	4,4	96,5	11,5	154,2	4,3	109,1	10,3
4. Quartal 2020	249,7	5,5	152,0	4,1	97,7	11,7	134,8	3,9	114,9	10,8
1. Quartal 2021	360,4	7,9	222,3	6,0	138,1	16,3	199,3	5,7	161,2	15,1
2. Quartal 2021	296,4	6,5	185,9	5,0	110,5	13,1	164,6	4,7	131,8	12,4
Veränderung (in 1.000 bzw. in %-Punkten) zum										
Vorjahresquartal	.	.	.	.	.	.	.	.	.	.
Vorquartal	-64,0	-1,4	-36,5	-1,0	-27,6	-3,2	-34,7	-1,0	-29,3	-2,7
Männer										
2. Quartal 2019	108,8	4,5	71,5	3,6	37,3	9,0	65,7	3,5	43,1	8,2
2. Quartal 2020	138,2	5,9	76,9	4,0	61,3	14,2	75,4	4,1	62,8	11,8
3. Quartal 2020	140,3	5,7	87,7	4,4	52,6	11,7	85,7	4,5	54,6	9,7
4. Quartal 2020	133,5	5,5	83,5	4,2	50,0	11,0	76,3	4,1	57,2	10,1
1. Quartal 2021	202,7	8,4	123,3	6,3	79,3	16,8	113,1	6,2	89,6	15,5
2. Quartal 2021	159,8	6,6	101,0	5,2	58,8	12,5	90,9	5,0	68,9	11,8
Veränderung (in 1.000 bzw. in %-Punkten) zum										
Vorjahresquartal	.	.	.	.	.	.	.	.	.	.
Vorquartal	-42,8	-1,8	-22,3	-1,2	-20,5	-4,3	-22,1	-1,2	-20,7	-3,7
Frauen										
2. Quartal 2019	93,2	4,4	58,1	3,3	35,1	9,8	53,3	3,3	39,9	8,4
2. Quartal 2020	113,4	5,4	71,4	4,1	42,1	11,6	60,3	3,7	53,1	11,4
3. Quartal 2020	123,0	5,7	79,1	4,5	43,9	11,2	68,5	4,1	54,5	10,9
4. Quartal 2020	116,2	5,4	68,5	3,9	47,7	12,5	58,5	3,6	57,7	11,6
1. Quartal 2021	157,8	7,4	99,0	5,7	58,8	15,6	86,2	5,3	71,6	14,5
2. Quartal 2021	136,6	6,4	84,9	4,9	51,7	13,9	73,7	4,5	62,9	13,0
Veränderung (in 1.000 bzw. in %-Punkten) zum										
Vorjahresquartal	.	.	.	.	.	.	.	.	.	.
Vorquartal	-21,2	-1,0	-14,2	-0,8	-7,0*	-1,7*	-12,6*	-0,8	-8,6*	-1,5*

Q: Mikrozensus-Arbeitskräfteerhebung (Quartalsdurchschnitt). - Bevölkerung in Privathaushalten ohne Präsenz- und Zivildiener. - Zeitreihenbruch aufgrund Erhebungsumstellung im Jahr 2021. Ein unmittelbarer Vergleich mit Ergebnissen vor 2021 ist nur eingeschränkt möglich. - Zur Definition der Arbeitslosen nach dem ILO-Konzept siehe Glossar. - Stichprobe, Stichprobenfehler, Konfidenzintervalle siehe Annex 1 und Annex 2. - ( ) Werte sind sehr stark zufallsbehaftet (Variationskoeffizient über 17%). - (x) Werte sind statistisch nicht interpretierbar (Variationskoeffizient über 25%). - Veränderungswerte: nicht signifikante Veränderungen sind durch * gekennzeichnet. - [1] Arbeitslose bezogen auf die Erwerbspersonen im Alter von 15 bis 74 Jahren.

D4 Arbeitslose und Arbeitslosenquoten nach Migrationshintergrund und Geschlecht

Quartal	Insgesamt		Migrationshintergrund[1]							
			ohne Migrations-hintergrund		mit Migrations-hintergrund		davon			
							erste Generation		zweite Generation	
	in 1.000	in %[2]	in 1.000	in %[2]	in 1.000	in %[2]	in 1.000	in %[2]	in 1.000	in %[2]
Männer und Frauen										
2. Quartal 2019	202,0	4,5	102,8	3,0	99,2	8,9	80,6	8,5	18,6	11,3
2. Quartal 2020	251,6	5,7	119,4	3,6	132,2	11,8	112,3	11,9	19,9	11,1
3. Quartal 2020	263,3	5,7	131,6	3,9	131,7	10,9	105,0	10,4	26,6	13,5
4. Quartal 2020	249,7	5,5	115,4	3,4	134,3	11,2	111,8	11,1	22,5	11,9
1. Quartal 2021	360,4	7,9	174,4	5,3	186,0	15,2	157,4	15,3	28,6	14,5
2. Quartal 2021	296,4	6,5	146,1	4,4	150,4	12,3	128,1	12,5	22,3	11,3
Veränderung (in 1.000 bzw. in %-Punkten) zum										
Vorjahresquartal	.	.	.	.	.	.	.	.	.	.
Vorquartal	-64,0	-1,4	-28,4	-0,9	-35,7	-2,9	-29,4	-2,8	-6,3*	-3,1*
Männer										
2. Quartal 2019	108,8	4,5	57,2	3,1	51,6	8,8	41,7	8,4	(9,9)	(11,0)
2. Quartal 2020	138,2	5,9	65,6	3,7	72,6	12,1	61,1	12,2	(11,5)	11,5
3. Quartal 2020	140,3	5,7	73,9	4,1	66,4	10,4	51,8	9,8	14,5	13,6
4. Quartal 2020	133,5	5,5	69,2	3,9	64,2	10,1	55,1	10,3	(9,1)	(9,1)
1. Quartal 2021	202,7	8,4	101,9	5,8	100,8	15,3	87,3	15,7	13,5	12,8
2. Quartal 2021	159,8	6,6	79,2	4,5	80,7	12,1	67,8	12,0	(12,9)	12,7
Veränderung (in 1.000 bzw. in %-Punkten) zum										
Vorjahresquartal	.	.	.	.	.	.	.	.	.	.
Vorquartal	-42,8	-1,8	-22,7	-1,3	-20,1	-3,1	-19,5	-3,7	-0,7*	-0,1*
Frauen										
2. Quartal 2019	93,2	4,4	45,6	2,9	47,6	9,0	38,9	8,6	(8,7)	(11,6)
2. Quartal 2020	113,4	5,4	53,8	3,4	59,6	11,5	51,2	11,6	(8,4)	(10,5)
3. Quartal 2020	123,0	5,7	57,7	3,6	65,3	11,5	53,2	11,1	12,1	13,4
4. Quartal 2020	116,2	5,4	46,1	2,9	70,1	12,4	56,7	12,0	13,4	15,0
1. Quartal 2021	157,8	7,4	72,6	4,7	85,2	15,1	70,2	14,9	15,0	16,4
2. Quartal 2021	136,6	6,4	66,9	4,3	69,7	12,6	60,3	13,1	(9,4)	(9,9)
Veränderung (in 1.000 bzw. in %-Punkten) zum										
Vorjahresquartal	.	.	.	.	.	.	.	.	.	.
Vorquartal	-21,2	-1,0	-5,7*	-0,4*	-15,5	-2,6	-9,9*	-1,8*	-5,6	-6,5

Q: Mikrozensus-Arbeitskräfteerhebung (Quartalsdurchschnitt). - Bevölkerung in Privathaushalten ohne Präsenz- und Zivildiener. - Zeitreihenbruch aufgrund Erhebungsumstellung im Jahr 2021. Ein unmittelbarer Vergleich mit Ergebnissen vor 2021 ist nur eingeschränkt möglich. - Zur Definition der Arbeitslosen nach dem ILO-Konzept siehe Glossar. - Stichprobe, Stichprobenfehler, Konfidenzintervalle siehe Annex 1 und Annex 2. - ( ) Werte sind sehr stark zufallsbehaftet (Variationskoeffizient über 17%). - (x) Werte sind statistisch nicht interpretierbar (Variationskoeffizient über 25%). - Veränderungswerte: nicht signifikante Veränderungen sind durch * gekennzeichnet. - [1] Von Personen mit Migrationshintergrund wurden beide Elternteile im Ausland geboren, wobei Angehörige der ersten Generation selbst im Ausland geboren wurden und Personen der zweiten Generation in Österreich zur Welt gekommen sind. - [2] Arbeitslose bezogen auf die Erwerbspersonen im Alter von 15 bis 74 Jahren.

D5 Arbeitslose nach höchster abgeschlossener Ausbildung und Geschlecht

Quartal	Insgesamt	Nationale Gliederung					ISCED-Gliederung[1]		
		Pflichtschule	Lehre	Berufsbildende mittlere Schule	Allgemein- und berufsbildende höhere Schule[2]	Universität, Hochschule, hochschulverwandte Lehranstalt[3]	ISCED 0-2	ISCED 3-4	ISCED 5-8
	in 1.000								
				Männer und Frauen					
2. Quartal 2019	202,0	64,6	59,1	16,9	37,7	23,6	65,1	93,7	43,1
2. Quartal 2020	251,6	78,5	70,4	20,9	47,2	34,6	79,3	113,6	58,7
3. Quartal 2020	263,3	83,3	77,5	23,0	45,4	34,1	83,4	124,1	55,8
4. Quartal 2020	249,7	70,3	80,0	21,9	44,0	33,5	71,4	124,1	54,2
1. Quartal 2021	360,4	96,7	117,1	32,4	66,9	47,3	97,5	184,5	78,5
2. Quartal 2021	296,4	90,7	81,9	25,3	58,4	40,1	91,4	138,8	66,3
Veränderung (in 1.000) zum									
Vorjahresquartal	.	.	.	.	.	.	.	.	.
Vorquartal	-64,0	-6,0*	-35,2	-7,1*	-8,5*	-7,2*	-6,1*	-45,7	-12,2*
				Männer					
2. Quartal 2019	108,8	38,8	34,8	(7,2)	18,1	(9,9)	38,9	49,8	20,2
2. Quartal 2020	138,2	48,5	41,9	(9,6)	23,0	15,2	48,5	63,6	26,1
3. Quartal 2020	140,3	47,8	45,2	11,7	21,6	14,0	47,8	65,7	26,7
4. Quartal 2020	133,5	37,6	47,9	12,0	20,2	15,7	39,0	68,7	25,8
1. Quartal 2021	202,7	56,7	75,3	14,2	33,6	22,8	57,4	105,0	40,3
2. Quartal 2021	159,8	49,6	45,6	(11,8)	31,4	21,5	50,3	72,3	37,2
Veränderung (in 1.000) zum									
Vorjahresquartal	.	.	.	.	.	.	.	.	.
Vorquartal	-42,8	-7,1*	-29,7	-2,5*	-2,2*	-1,3*	-7,0*	-32,7	-3,1*
				Frauen					
2. Quartal 2019	93,2	25,9	24,3	(9,7)	19,6	13,8	26,3	43,9	23,0
2. Quartal 2020	113,4	30,0	28,6	11,3	24,2	19,4	30,8	50,0	32,6
3. Quartal 2020	123,0	35,5	32,3	11,3	23,8	20,1	35,5	58,4	29,1
4. Quartal 2020	116,2	32,7	32,1	(9,8)	23,8	17,8	32,4	55,4	28,4
1. Quartal 2021	157,8	40,0	41,8	18,2	33,3	24,5	40,1	79,5	38,1
2. Quartal 2021	136,6	41,1	36,3	13,6	27,0	18,6	41,0	66,5	29,1
Veränderung (in 1.000) zum									
Vorjahresquartal	.	.	.	.	.	.	.	.	.
Vorquartal	-21,2	1,1*	-5,5*	-4,7*	-6,3*	-5,9*	0,9*	-13,0	-9,1

Q: Mikrozensus-Arbeitskräfteerhebung (Quartalsdurchschnitt). - Bevölkerung in Privathaushalten ohne Präsenz- und Zivildiener. - Zeitreihenbruch aufgrund Erhebungsumstellung im Jahr 2021. Ein unmittelbarer Vergleich mit Ergebnissen vor 2021 ist nur eingeschränkt möglich. - Zur Definition der Arbeitslosen nach dem ILO-Konzept und zur internationalen Bildungsklassifikation (ISCED) siehe Glossar. - Stichprobe, Stichprobenfehler, Konfidenzintervalle siehe Annex 1 und Annex 2. - ( ) Werte sind sehr stark zufallsbehaftet (Variationskoeffizient über 17%). - (x) Werte sind statistisch nicht interpretierbar (Variationskoeffizient über 25%). - Veränderungswerte: nicht signifikante Veränderungen sind durch * gekennzeichnet. - [1] Ab 2014 ISCED 2011, vor 2014 ISCED 1997 in der Gliederung 0-2 (inkl. 3c kurz), 3-4, 5-6. - [2] Inkl. Kollegs und Abiturientenlehrgänge. - [3] Inkl. Universitätslehrgänge, Fachhochschulen.

D6 Arbeitslosenquoten nach höchster abgeschlossener Ausbildung und Geschlecht

Quartal	Insgesamt	Nationale Gliederung					ISCED-Gliederung[1]		
		Pflichtschule	Lehre	Berufsbildende mittlere Schule	Allgemein- und berufsbildende höhere Schule[2]	Universität, Hochschule, hochschulverwandte Lehranstalt[3]	ISCED 0-2	ISCED 3-4	ISCED 5-8
	in %[4]								
Männer und Frauen									
2. Quartal 2019	4,5	11,4	3,6	3,1	4,2	2,6	10,9	4,0	2,7
2. Quartal 2020	5,7	13,8	4,5	3,8	5,7	3,7	13,3	5,0	3,7
3. Quartal 2020	5,7	13,8	4,8	4,0	5,4	3,5	13,4	5,3	3,4
4. Quartal 2020	5,5	12,4	5,0	3,9	5,2	3,4	12,0	5,4	3,3
1. Quartal 2021	7,9	17,1	7,4	5,9	7,7	4,9	16,6	8,0	4,7
2. Quartal 2021	6,5	15,5	5,3	4,6	6,8	4,1	15,1	6,1	4,0
Veränderung (in %-Punkten) zum									
Vorjahresquartal	.	.	.	.	.	.	.	.	.
Vorquartal	-1,4	-1,6*	-2,1	-1,3*	-1,0*	-0,8*	-1,5*	-1,9	-0,8
Männer									
2. Quartal 2019	4,5	13,1	3,3	(3,6)	4,1	(2,3)	12,7	3,9	2,4
2. Quartal 2020	5,9	15,8	4,2	(4,6)	5,6	3,5	15,7	5,2	3,2
3. Quartal 2020	5,7	15,0	4,3	5,2	5,3	3,1	14,9	5,1	3,2
4. Quartal 2020	5,5	12,6	4,6	5,5	5,0	3,4	12,8	5,4	3,0
1. Quartal 2021	8,4	19,1	7,4	6,6	7,9	5,0	19,2	8,3	4,7
2. Quartal 2021	6,6	16,1	4,6	5,3	7,4	4,7	16,2	5,8	4,4
Veränderung (in %-Punkten) zum									
Vorjahresquartal	.	.	.	.	.	.	.	.	.
Vorquartal	-1,8	-3,1*	-2,8	-1,3*	-0,5*	-0,3*	-3,0*	-2,5	-0,4*
Frauen									
2. Quartal 2019	4,4	9,5	4,2	(2,9)	4,4	2,9	9,0	4,2	3,0
2. Quartal 2020	5,4	11,4	5,1	3,3	5,7	3,9	10,8	4,9	4,2
3. Quartal 2020	5,7	12,6	5,5	3,3	5,4	3,9	11,8	5,5	3,6
4. Quartal 2020	5,4	12,2	5,6	(2,9)	5,4	3,4	11,2	5,3	3,5
1. Quartal 2021	7,4	14,8	7,4	5,4	7,6	4,8	13,9	7,7	4,8
2. Quartal 2021	6,4	14,8	6,7	4,1	6,1	3,5	14,0	6,5	3,6
Veränderung (in %-Punkten) zum									
Vorjahresquartal	.	.	.	.	.	.	.	.	.
Vorquartal	-1,0	0,0*	-0,7*	-1,4*	-1,4*	-1,2*	0,0*	-1,2	-1,2

Q: Mikrozensus-Arbeitskräfteerhebung (Quartalsdurchschnitt). - Bevölkerung in Privathaushalten ohne Präsenz- und Zivildiener. - Zeitreihenbruch aufgrund Erhebungsumstellung im Jahr 2021. Ein unmittelbarer Vergleich mit Ergebnissen vor 2021 ist nur eingeschränkt möglich. - Zur Definition der Arbeitslosen nach dem ILO-Konzept und zur internationalen Bildungsklassifikation (ISCED) siehe Glossar. - Stichprobe, Stichprobenfehler, Konfidenzintervalle siehe Annex 1 und Annex 2. - ( ) Werte sind sehr stark zufallsbehaftet (Variationskoeffizient über 17%). - (x) Werte sind statistisch nicht interpretierbar (Variationskoeffizient über 25%). - Veränderungswerte: nicht signifikante Veränderungen sind durch * gekennzeichnet. - [1] Ab 2014 ISCED 2011, vor 2014 ISCED 1997 in der Gliederung 0-2 (inkl. 3c kurz), 3-4, 5-6. - [2] Inkl. Kollegs und Abiturientenlehrgänge. - [3] Inkl. Universitätslehrgänge, Fachhochschulen. - [4] Arbeitslose bezogen auf die Erwerbspersonen im Alter von 15 bis 74 Jahren.

D7 Arbeitslose nach Dauer der Arbeitslosigkeit und Geschlecht

Quartal	Insgesamt in 1.000	Bis 2 Monate		3 bis 5 Monate		6 bis 11 Monate		12 Monate oder länger					
								zusammen		12 bis 23 Monate		2 Jahre und länger	
		in 1.000	in %	in 1.000	in %	in 1.000	in %	in 1.000	in %	in 1.000	in %	in 1.000	in %
Männer und Frauen													
2. Quartal 2019	202,0	66,7	33,0	45,6	22,6	36,1	17,9	53,5	26,5	26,2	13,0	27,4	13,5
2. Quartal 2020	251,6	93,7	37,2	63,1	25,1	38,0	15,1	56,8	22,6	31,8	12,6	25,1	10,0
3. Quartal 2020	263,3	81,6	31,0	63,0	23,9	54,4	20,7	64,1	24,4	32,9	12,5	31,2	11,9
4. Quartal 2020	249,7	83,1	33,3	40,7	16,3	58,0	23,2	67,8	27,2	34,9	14,0	32,9	13,2
1. Quartal 2021	360,4	128,8	35,7	71,9	19,9	54,1	15,0	105,6	29,3	65,2	18,1	40,4	11,2
2. Quartal 2021	296,4	84,1	28,4	55,1	18,6	60,3	20,3	96,9	32,7	57,6	19,4	39,3	13,3
Veränderung (in 1.000 bzw. in %-Punkten) zum													
Vorjahresquartal	.	.	.	.	.	.	.	.	.	.	.	.	.
Vorquartal	-64,0	-44,7	-7,4	-16,7	-1,3*	6,2*	5,3	-8,8*	3,4*	-7,7*	1,3*	-1,1*	2,0*
Männer													
2. Quartal 2019	108,8	35,9	33,0	24,0	22,1	18,8	17,3	30,0	27,6	14,1	12,9	15,9	14,7
2. Quartal 2020	138,2	52,2	37,8	30,6	22,1	21,7	15,7	33,7	24,4	18,2	13,2	15,5	11,2
3. Quartal 2020	140,3	44,2	31,5	31,4	22,4	25,6	18,3	39,1	27,8	19,0	13,6	20,1	14,3
4. Quartal 2020	133,5	46,2	34,6	20,4	15,3	29,1	21,8	37,7	28,2	19,0	14,2	18,6	14,0
1. Quartal 2021	202,7	80,3	39,6	35,2	17,4	28,4	14,0	58,8	29,0	32,3	15,9	26,5	13,1
2. Quartal 2021	159,8	41,2	25,8	31,9	20,0	30,3	19,0	56,4	35,3	33,4	20,9	23,0	14,4
Veränderung (in 1.000 bzw. in %-Punkten) zum													
Vorjahresquartal	.	.	.	.	.	.	.	.	.	.	.	.	.
Vorquartal	-42,8	-39,1	-13,8	-3,3*	2,6*	1,9*	5,0	-2,4*	6,3	1,1*	5,0*	-3,5*	1,3*
Frauen													
2. Quartal 2019	93,2	30,8	33,0	21,6	23,2	17,3	18,6	23,5	25,2	12,1	13,0	(11,4)	12,2
2. Quartal 2020	113,4	41,5	36,6	32,5	28,7	16,3	14,4	23,1	20,4	13,6	12,0	(9,5)	(8,4)
3. Quartal 2020	123,0	37,5	30,5	31,6	25,7	28,8	23,4	25,1	20,4	13,9	11,3	(11,2)	9,1
4. Quartal 2020	116,2	36,9	31,8	20,3	17,4	28,9	24,8	30,2	26,0	15,9	13,7	14,3	12,3
1. Quartal 2021	157,8	48,6	30,8	36,7	23,2	25,7	16,3	46,8	29,7	32,9	20,9	13,9	8,8
2. Quartal 2021	136,6	42,9	31,4	23,2	17,0	30,0	21,9	40,5	29,6	24,1	17,7	16,3	12,0
Veränderung (in 1.000 bzw. in %-Punkten) zum													
Vorjahresquartal	.	.	.	.	.	.	.	.	.	.	.	.	.
Vorquartal	-21,2	-5,6*	0,6*	-13,4	-6,2	4,2*	5,6	-6,4*	0,0*	-8,8	-3,2*	2,4*	3,1*

Q: Mikrozensus-Arbeitskräfteerhebung (Quartalsdurchschnitt). - Bevölkerung in Privathaushalten ohne Präsenz- und Zivildiener. - Zeitreihenbruch aufgrund Erhebungsumstellung im Jahr 2021. Ein unmittelbarer Vergleich mit Ergebnissen vor 2021 ist nur eingeschränkt möglich. - Zur Definition der Arbeitslosen nach dem ILO-Konzept und zur Dauer der Arbeitslosigkeit siehe Glossar. - Prozentwerte: Zeilenprozente. - Stichprobe, Stichprobenfehler, Konfidenzintervalle siehe Annex 1 und Annex 2. - ( ) Werte sind sehr stark zufallsbehaftet (Variationskoeffizient über 17%). - (x) Werte sind statistisch nicht interpretierbar (Variationskoeffizient über 25%). - Veränderungswerte: nicht signifikante Veränderungen sind durch * gekennzeichnet.

D8 Arbeitslose nach Art der gesuchten Tätigkeit und Geschlecht

Quartal	Insgesamt in 1.000	Art der gesuchten Tätigkeit[1]							
		zusammen		nur Vollzeitbeschäftigung		Vollzeit- oder Teilzeitbeschäftigung		nur Teilzeitbeschäftigung	
		in 1.000	in %	in 1.000	in %	in 1.000	in %	in 1.000	in %
Männer und Frauen									
2. Quartal 2019	202,0	195,7	96,9	113,5	56,2	36,9	18,3	45,4	22,5
2. Quartal 2020	251,6	241,2	95,9	141,6	56,3	48,8	19,4	50,8	20,2
3. Quartal 2020	263,3	258,6	98,2	148,8	56,5	53,7	20,4	56,1	21,3
4. Quartal 2020	249,7	242,1	96,9	142,1	56,9	51,4	20,6	48,6	19,5
1. Quartal 2021	360,4	360,4	100,0	215,4	59,8	64,5	17,9	80,5	22,3
2. Quartal 2021	296,4	296,4	100,0	161,4	54,5	68,4	23,1	66,6	22,5
Veränderung (in 1.000 bzw. in %-Punkten) zum									
Vorjahresquartal	.	.	.	.	.	.	.	.	.
Vorquartal	-64,0	-64,0	-	-54,0	-5,3	3,9*	5,2	-13,9	0,1*
Männer									
2. Quartal 2019	108,8	104,9	96,4	76,9	70,7	17,8	16,3	(10,2)	(9,4)
2. Quartal 2020	138,2	130,9	94,7	99,6	72,1	20,9	15,1	(10,4)	(7,5)
3. Quartal 2020	140,3	137,4	98,0	103,6	73,8	25,4	18,1	(8,5)	(6,0)
4. Quartal 2020	133,5	128,7	96,4	95,0	71,1	24,2	18,1	(9,6)	(7,2)
1. Quartal 2021	202,7	202,7	100,0	152,5	75,3	31,5	15,5	18,6	9,2
2. Quartal 2021	159,8	159,8	100,0	110,7	69,3	32,3	20,2	16,8	10,5
Veränderung (in 1.000 bzw. in %-Punkten) zum									
Vorjahresquartal	.	.	.	.	.	.	.	.	.
Vorquartal	-42,8	-42,8	-	-41,8	-6,0	0,8*	4,6*	-1,8*	1,3*
Frauen									
2. Quartal 2019	93,2	90,9	97,5	36,6	39,3	19,1	20,5	35,2	37,8
2. Quartal 2020	113,4	110,4	97,3	42,0	37,1	27,9	24,6	40,4	35,6
3. Quartal 2020	123,0	121,1	98,5	45,2	36,8	28,3	23,0	47,6	38,7
4. Quartal 2020	116,2	113,4	97,5	47,1	40,5	27,2	23,4	39,0	33,6
1. Quartal 2021	157,8	157,8	100,0	62,9	39,9	33,0	20,9	61,9	39,2
2. Quartal 2021	136,6	136,6	100,0	50,7	37,1	36,1	26,5	49,8	36,4
Veränderung (in 1.000 bzw. in %-Punkten) zum									
Vorjahresquartal	.	.	.	.	.	.	.	.	.
Vorquartal	-21,2	-21,2	-	-12,2	-2,7*	3,1*	5,5	-12,1	-2,8*

Q: Mikrozensus-Arbeitskräfteerhebung (Quartalsdurchschnitt). - Bevölkerung in Privathaushalten ohne Präsenz- und Zivildiener. - Zeitreihenbruch aufgrund Erhebungsumstellung im Jahr 2021. Ein unmittelbarer Vergleich mit Ergebnissen vor 2021 ist nur eingeschränkt möglich. - Zur Definition der Arbeitslosen nach dem ILO-Konzept siehe Glossar. - Prozentwerte: Zeilenprozente. - Stichprobe, Stichprobenfehler, Konfidenzintervalle siehe Annex 1 und Annex 2 - ( ) Werte sind sehr stark zufallsbehaftet (Variationskoeffizient über 17%). - (x) Werte sind statistisch nicht interpretierbar (Variationskoeffizient über 25%). - Veränderungswerte: nicht signifikante Veränderungen sind durch * gekennzeichnet. - [1] Ab 2021 wird die gesuchte berufliche Stellung nicht mehr erhoben. Bis 2020 nur Werte für Suche nach unselbständiger Tätigkeit ausgewiesen.

E. Nicht-Erwerbspersonen nach ILO-Konzept

E1 Nicht-Erwerbspersonen ab 15 Jahren nach Alter und Geschlecht

Quartal	Insgesamt	15-24 Jahre	25-34 Jahre	35-44 Jahre	45-54 Jahre	55-64 Jahre	65 Jahre und älter
	in 1.000						
			Männer und Frauen				
2. Quartal 2019	2.883,2	421,0	144,6	106,3	142,3	533,2	1.535,9
2. Quartal 2020	2.996,0	418,7	175,2	128,8	166,4	547,8	1.559,1
3. Quartal 2020	2.848,9	368,3	137,4	109,0	134,7	536,0	1.563,6
4. Quartal 2020	2.921,7	396,2	148,8	120,5	144,9	533,4	1.577,8
1. Quartal 2021	2.936,9	406,6	148,1	125,6	139,3	541,4	1.575,9
2. Quartal 2021	2.952,4	408,9	147,6	133,3	142,7	533,6	1.586,4
Veränderung (in 1.000) zum							
Vorjahresquartal	.	.	.	.	.	.	.
Vorquartal	15,5*	2,3*	-0,5*	7,7*	3,4*	-7,8*	10,4*
			Männer				
2. Quartal 2019	1.196,2	193,5	47,2	31,9	53,2	206,2	664,2
2. Quartal 2020	1.263,0	194,3	65,4	43,5	63,4	221,1	675,2
3. Quartal 2020	1.185,3	172,3	50,9	33,5	46,4	206,0	676,1
4. Quartal 2020	1.229,6	182,2	59,4	36,7	56,2	210,2	684,9
1. Quartal 2021	1.227,3	185,0	52,2	39,5	52,1	215,2	683,2
2. Quartal 2021	1.237,5	184,2	51,0	39,4	56,3	214,4	692,1
Veränderung (in 1.000) zum							
Vorjahresquartal	.	.	.	.	.	.	.
Vorquartal	10,2*	-0,8*	-1,3*	-0,1*	4,2*	-0,9*	8,9
			Frauen				
2. Quartal 2019	1.687,0	227,5	97,4	74,3	89,1	327,0	871,7
2. Quartal 2020	1.733,0	224,4	109,8	85,3	103,0	326,7	883,9
3. Quartal 2020	1.663,6	195,9	86,5	75,5	88,3	330,0	887,4
4. Quartal 2020	1.692,1	214,0	89,5	83,8	88,7	323,2	892,9
1. Quartal 2021	1.709,7	221,6	95,8	86,1	87,2	326,2	892,7
2. Quartal 2021	1.715,0	224,7	96,6	93,9	86,4	319,2	894,3
Veränderung (in 1.000) zum							
Vorjahresquartal	.	.	.	.	.	.	.
Vorquartal	5,3*	3,1*	0,8*	7,8*	-0,8*	-7,0*	1,5*

Q: Mikrozensus-Arbeitskräfteerhebung (Quartalsdurchschnitt). - Bevölkerung in Privathaushalten ohne Präsenz- und Zivildiener. - Zeitreihenbruch aufgrund Erhebungsumstellung im Jahr 2021. Ein unmittelbarer Vergleich mit Ergebnissen vor 2021 ist nur eingeschränkt möglich. - Zur Definition des Erwerbsstatus nach dem ILO-Konzept siehe Glossar. - Stichprobe, Stichprobenfehler, Konfidenzintervalle siehe Annex 1 und Annex 2. - ( ) Werte sind sehr stark zufallsbehaftet (Variationskoeffizient über 17%). - (x) Werte sind statistisch nicht interpretierbar (Variationskoeffizient über 25%). - Veränderungswerte: nicht signifikante Veränderungen sind durch * gekennzeichnet.

E2 Nicht-Erwerbspersonen ab 15 Jahren nach ihrem Lebensunterhalt und Geschlecht

Quartal	Insgesamt	Lebensunterhalt nach LUK						
		in Pension	in Ausbildung	arbeitsuchend, arbeitslos	dauerhaft arbeitsunfähig	haushaltsführend	in Elternkarenz[1]	sonstiges
	in 1.000							
Männer und Frauen								
2. Quartal 2019	2.883,2	1.914,3	431,9	121,8	107,2	230,2	37,5	40,3
2. Quartal 2020	2.996,0	1.931,7	424,0	223,1	97,4	217,0	30,3	72,5
3. Quartal 2020	2.848,9	1.926,5	377,8	142,2	107,2	223,7	26,0	45,5
4. Quartal 2020	2.921,7	1.937,8	421,9	167,5	93,8	226,4	29,4	44,8
1. Quartal 2021	2.936,9	1.903,0	434,1	136,3	118,6	273,5	.	71,5
2. Quartal 2021	2.952,4	1.948,2	420,2	112,6	99,6	248,5	.	123,4
Veränderung (in 1.000) zum								
Vorjahresquartal	.	.	.	.	.	.	.	.
Vorquartal	15,5*	45,2	-13,9*	-23,7	-19,0	-25,0	.	51,9
Männer								
2. Quartal 2019	1.196,2	841,8	200,1	62,8	59,8	(10,1)	(x)	21,2
2. Quartal 2020	1.263,0	846,9	195,0	118,2	56,0	10,4	(x)	36,1
3. Quartal 2020	1.185,3	844,1	172,7	76,9	54,5	10,6	(x)	26,2
4. Quartal 2020	1.229,6	854,4	194,3	94,2	53,3	8,7	(x)	23,6
1. Quartal 2021	1.227,3	848,3	197,9	71,6	63,4	12,8	.	33,3
2. Quartal 2021	1.237,5	861,4	192,7	60,0	53,7	10,2	.	59,5
Veränderung (in 1.000) zum								
Vorjahresquartal	.	.	.	.	.	.	.	.
Vorquartal	10,2*	13,0*	-5,2*	-11,6*	-9,7*	-2,6*	.	26,2
Frauen								
2. Quartal 2019	1.687,0	1.072,5	231,8	59,0	47,5	220,1	37,1	19,1
2. Quartal 2020	1.733,0	1.084,8	229,0	104,9	41,4	206,6	29,9	36,4
3. Quartal 2020	1.663,6	1.082,4	205,1	65,3	52,6	213,1	25,9	19,3
4. Quartal 2020	1.692,1	1.083,4	227,6	73,3	40,5	217,7	28,4	21,2
1. Quartal 2021	1.709,7	1.054,6	236,2	64,7	55,2	260,8	.	38,2
2. Quartal 2021	1.715,0	1.086,8	227,5	52,6	45,9	238,3	.	63,9
Veränderung (in 1.000) zum								
Vorjahresquartal	.	.	.	.	.	.	.	.
Vorquartal	5,3*	32,2	-8,7*	-12,1	-9,3*	-22,4	.	25,7

Q: Mikrozensus-Arbeitskräfteerhebung (Quartalsdurchschnitt). - Bevölkerung in Privathaushalten ohne Präsenz- und Zivildiener. - Zeitreihenbruch aufgrund Erhebungsumstellung im Jahr 2021. Ein unmittelbarer Vergleich mit Ergebnissen vor 2021 ist nur eingeschränkt möglich. - Zur Definition des Lebensunterhaltskonzeptes siehe Glossar. - Stichprobe, Stichprobenfehler, Konfidenzintervalle siehe Annex 1 und Annex 2. - ( ) Werte sind sehr stark zufallsbehaftet (Variationskoeffizient über 17%). - (x) Werte sind statistisch nicht interpretierbar (Variationskoeffizient über 25%). - Veränderungswerte: nicht signifikante Veränderungen sind durch * gekennzeichnet. - [1] Ab 2021 ist von Personen in Elternkarenz eine Zuordnung zu den anderen Antwortmöglichkeiten vorzunehmen.

E3 Nicht-Erwerbspersonen nach grundsätzlichem Arbeitswunsch, kurzfristiger Verfügbarkeit und Geschlecht (stille Arbeitsmarktreserve)

Quartal	Nicht-Erwerbspersonen (15-64 Jahre) in 1.000	Darunter nicht arbeitsuchend[1] in 1.000	Darunter mit grundsätzlichem Arbeitswunsch		Darunter innerhalb von zwei Wochen verfügbar (= stille Arbeitsmarktreserve)	
			in 1.000	in %[2]	in 1.000	in %[2]
Männer und Frauen						
2. Quartal 2019	1.347,3	1.297,1	374,0	27,8	93,6	6,9
2. Quartal 2020	1.436,9	1.393,2	471,4	32,8	202,7	14,1
3. Quartal 2020	1.285,3	1.239,6	349,5	27,2	127,6	9,9
4. Quartal 2020	1.343,9	1.303,3	378,9	28,2	150,5	11,2
1. Quartal 2021	1.361,0	1.323,0	264,1	19,4	100,5	7,4
2. Quartal 2021	1.366,1	1.314,8	300,5	22,0	89,7	6,6
Veränderung (in 1.000 bzw. in %-Punkten) zum						
Vorjahresquartal	.	.	.	.	.	.
Vorquartal	5,1*	-8,2*	36,5	2,6	-10,8*	-0,8*
Männer						
2. Quartal 2019	531,9	506,6	159,5	30,0	36,0	6,8
2. Quartal 2020	587,8	565,6	210,6	35,8	95,9	16,3
3. Quartal 2020	509,2	487,1	163,8	32,2	64,4	12,6
4. Quartal 2020	544,7	526,6	179,4	32,9	71,6	13,1
1. Quartal 2021	544,1	524,4	113,5	20,9	47,5	8,7
2. Quartal 2021	545,3	521,0	127,8	23,4	44,1	8,1
Veränderung (in 1.000 bzw. in %-Punkten) zum						
Vorjahresquartal	.	.	.	.	.	.
Vorquartal	1,2*	-3,4*	14,4*	2,6*	-3,4*	-0,6*
Frauen						
2. Quartal 2019	815,3	790,5	214,5	26,3	57,6	7,1
2. Quartal 2020	849,1	827,6	260,8	30,7	106,8	12,6
3. Quartal 2020	776,2	752,5	185,7	23,9	63,2	8,1
4. Quartal 2020	799,2	776,7	199,5	25,0	78,9	9,9
1. Quartal 2021	816,9	798,6	150,6	18,4	53,0	6,5
2. Quartal 2021	820,7	793,8	172,7	21,0	45,6	5,6
Veränderung (in 1.000 bzw. in %-Punkten) zum						
Vorjahresquartal	.	.	.	.	.	.
Vorquartal	3,8*	-4,7*	22,1	2,6	-7,4*	-0,9*

Q: Mikrozensus-Arbeitskräfteerhebung (Quartalsdurchschnitt). - Bevölkerung in Privathaushalten ohne Präsenz- und Zivildiener. - Zeitreihenbruch aufgrund Erhebungsumstellung im Jahr 2021. Ein unmittelbarer Vergleich mit Ergebnissen vor 2021 ist nur eingeschränkt möglich. - Zur Definition des Erwerbsstatus nach dem ILO-Konzept siehe Glossar. - Stichprobe, Stichprobenfehler, Konfidenzintervalle siehe Annex 1 und Annex 2. - ( ) Werte sind sehr stark zufallsbehaftet (Variationskoeffizient über 17%). - (x) Werte sind statistisch nicht interpretierbar (Variationskoeffizient über 25%). - Veränderungswerte: nicht signifikante Veränderungen sind durch * gekennzeichnet. - [1] Weder aktive noch passive Maßnahmen zur Arbeitssuche gesetzt. - [2] Bezogen auf alle Nicht-Erwerbspersonen (15 bis 64 Jahre).

F. Bevölkerung nach Lebensunterhalt (LUK)

F1 Bevölkerung nach dem Lebensunterhalt und Geschlecht

Quartal	Insgesamt	Erwerbstätig (auch Lehrling)	Arbeitsuchend, arbeitslos	In Pension	Dauerhaft arbeitsunfähig	In Ausbildung	Haushaltsführend	Präsenz-/Zivildiener	In Elternkarenz[1]	Kind bis 14 Jahre	Andere
	in 1.000										
Männer und Frauen											
2. Quartal 2019	8.707,0	4.043,2	296,4	1.994,3	112,4	553,6	267,5	13,3	123,9	1.265,2	37,1
2. Quartal 2020	8.758,9	3.951,5	448,0	2.006,6	102,0	537,5	251,9	25,2	124,8	1.272,0	39,5
3. Quartal 2020	8.763,0	4.054,5	373,2	2.004,7	111,8	515,3	255,2	18,9	121,5	1.271,7	36,4
4. Quartal 2020	8.791,7	4.036,8	403,0	2.012,1	96,6	536,6	256,3	18,4	125,2	1.277,1	29,6
1. Quartal 2021	8.790,0	3.968,6	439,8	1.980,4	120,9	574,6	353,3	25,1	.	1.277,6	49,6
2. Quartal 2021	8.795,8	3.933,0	359,6	2.043,4	110,5	587,5	353,9	22,0	.	1.277,8	108,0
Veränderung (in 1.000) zum											
Vorjahresquartal	.	.	.	.	.	.	.	.	.	.	.
Vorquartal	5,8	-35,6	-80,2	62,9	-10,3*	12,9*	0,5*	-3,1*	.	0,2*	58,4
Männer											
2. Quartal 2019	4.282,9	2.221,7	164,1	883,0	62,7	255,6	11,9	13,3	(x)	649,9	18,2
2. Quartal 2020	4.312,7	2.161,9	246,5	883,9	58,4	249,8	12,7	25,2	(x)	653,5	17,0
3. Quartal 2020	4.315,9	2.225,0	206,7	887,2	57,6	233,6	14,9	18,9	(x)	653,3	16,9
4. Quartal 2020	4.332,7	2.207,8	226,5	893,8	54,1	247,0	12,2	18,4	(x)	656,4	12,8
1. Quartal 2021	4.331,8	2.158,5	241,8	889,5	64,6	261,7	16,1	25,1	.	656,8	17,8
2. Quartal 2021	4.336,1	2.144,6	197,2	909,0	61,0	267,9	29,8	22,0	.	656,6	48,0
Veränderung (in 1.000) zum											
Vorjahresquartal	.	.	.	.	.	.	.	.	.	.	.
Vorquartal	4,4	-13,9*	-44,6	19,6	-3,6*	6,2*	13,7	-3,1*	.	-0,2	30,2
Frauen											
2. Quartal 2019	4.424,1	1.821,5	132,3	1.111,2	49,7	298,0	255,6	.	121,5	615,3	19,0
2. Quartal 2020	4.446,2	1.789,6	201,4	1.122,7	43,7	287,7	239,2	.	121,0	618,5	22,5
3. Quartal 2020	4.447,1	1.829,4	166,5	1.117,5	54,2	281,6	240,3	.	119,8	618,3	19,4
4. Quartal 2020	4.459,1	1.829,1	176,5	1.118,3	42,5	289,7	244,1	.	121,4	620,7	16,8
1. Quartal 2021	4.458,2	1.810,1	198,0	1.091,0	56,3	312,9	337,2	.	.	620,8	31,9
2. Quartal 2021	4.459,6	1.788,4	162,4	1.134,3	49,6	319,7	324,1	.	.	621,2	60,0
Veränderung (in 1.000) zum											
Vorjahresquartal	.	.	.	.	.	.	.	.	.	.	.
Vorquartal	1,4	-21,7*	-35,7	43,3	-6,7*	6,7*	-13,2*	.	.	0,4	28,2

Q: Mikrozensus-Arbeitskräfteerhebung (Quartalsdurchschnitt). - Bevölkerung in Privathaushalten inkl. Präsenz- und Zivildiener. - Zeitreihenbruch aufgrund Erhebungsumstellung im Jahr 2021. Ein unmittelbarer Vergleich mit Ergebnissen vor 2021 ist nur eingeschränkt möglich. - Zur Definition des Lebensunterhaltskonzeptes siehe Glossar. - Stichprobe, Stichprobenfehler, Konfidenzintervalle siehe Annex 1 und Annex 2. - ( ) Werte sind sehr stark zufallsbehaftet (Variationskoeffizient über 17%). - (x) Werte sind statistisch nicht interpretierbar (Variationskoeffizient über 25%). - Veränderungswerte: nicht signifikante Veränderungen sind durch * gekennzeichnet. - [1] Ab 2021 ist von Personen in Elternkarenz eine Zuordnung zu den anderen Antwortmöglichkeiten vorzunehmen.

F2 Bevölkerung nach dem Lebensunterhalt, Alter und Geschlecht – 2. Quartal 2021

Alter	Insgesamt	Erwerbstätig (auch Lehrling)	Arbeitsuchend, arbeitslos	In Pension	Dauerhaft arbeitsunfähig	In Ausbildung	Haushaltsführend	Präsenz-/Zivildiener	Kind bis 14 Jahre	Andere
	in 1.000									
					Männer und Frauen					
0-14 Jahre	1.277,8	.	.	.	.	.	.	.	1.277,8	.
15-19 Jahre	427,6	94,2	20,3	-	(x)	291,6	(x)	9,3	.	(10,1)
20-24 Jahre	489,1	256,2	36,3	-	(x)	164,1	(9,0)	11,4	.	(9,3)
25-29 Jahre	584,4	420,7	38,7	(x)	(x)	78,0	28,6	(x)	.	(11,2)
30-34 Jahre	608,0	463,6	47,2	(x)	(x)	26,4	50,6	-	.	11,4
35-39 Jahre	608,9	488,3	38,0	(x)	(10,7)	(8,8)	47,6	-	.	13,2
40-44 Jahre	569,0	461,3	39,1	(x)	(10,5)	(8,6)	31,0	.	.	14,3
45-49 Jahre	600,2	509,9	33,2	(7,7)	(8,0)	(x)	27,8	.	.	(8,8)
50-54 Jahre	692,9	566,4	42,7	16,7	19,8	(x)	35,2	.	.	(8,5)
55-59 Jahre	695,8	508,9	45,8	57,3	25,5	(x)	43,4	.	.	13,5
60-64 Jahre	587,1	141,5	17,3	395,1	11,9	(x)	15,8	.	.	(5,4)
65+ Jahre	1.655,0	21,9	(x)	1.556,5	9,1	(x)	63,9	.	.	(x)
Insgesamt	8.795,8	3.933,0	359,6	2.043,4	110,5	587,5	353,9	22,0	1.277,8	108,0
					Männer					
0-14 Jahre	656,6	.	.	.	.	.	.	.	656,6	.
15-19 Jahre	219,1	56,4	12,0	-	(x)	134,8	(x)	9,3	.	(x)
20-24 Jahre	250,9	148,1	18,2	-	(x)	65,5	(x)	11,4	.	(4,7)
25-29 Jahre	298,4	225,9	19,0	(x)	(x)	42,1	(x)	(x)	.	(x)
30-34 Jahre	308,8	259,2	25,4	(x)	(x)	14,2	(x)	-	.	(x)
35-39 Jahre	306,3	272,1	17,4	(x)	(x)	(x)	(x)	-	.	(x)
40-44 Jahre	285,7	240,7	23,6	(x)	(5,6)	(x)	(x)	.	.	(6,8)
45-49 Jahre	296,6	260,7	16,9	(x)	(4,0)	(x)	(4,5)	.	.	(4,0)
50-54 Jahre	345,9	293,5	23,7	(9,2)	(10,1)	(x)	(x)	.	.	(4,6)
55-59 Jahre	347,2	267,7	25,8	26,9	14,7	(x)	(4,5)	.	.	(7,0)
60-64 Jahre	287,1	105,3	14,4	153,4	(6,9)	(x)	(x)	.	.	(4,7)
65+ Jahre	733,5	15,2	(x)	709,7	(5,4)	-	(x)	.	.	(x)
Zusammen	4.336,1	2.144,6	197,2	909,0	61,0	267,9	29,8	22,0	656,6	48,0
					Frauen					
0-14 Jahre	621,2	.	.	.	.	.	.	.	621,2	.
15-19 Jahre	208,5	37,9	(8,2)	-	(x)	156,8	(x)	.	.	(x)
20-24 Jahre	238,3	108,1	18,1	-	(x)	98,6	(8,4)	.	.	(x)
25-29 Jahre	286,0	194,9	19,6	(x)	(x)	35,8	25,6	.	.	(8,1)
30-34 Jahre	299,2	204,4	21,8	(x)	(x)	12,2	48,3	.	.	(9,1)
35-39 Jahre	302,5	216,1	20,6	(x)	(x)	(x)	44,6	.	.	(8,7)
40-44 Jahre	283,3	220,6	15,5	(x)	(4,9)	(x)	27,1	.	.	(7,4)
45-49 Jahre	303,5	249,2	16,3	(x)	(x)	(x)	23,2	.	.	(x)
50-54 Jahre	347,0	273,0	19,0	(7,5)	9,8	(x)	31,5	.	.	(x)
55-59 Jahre	348,6	241,3	20,0	30,3	10,8	(x)	38,9	.	.	(6,6)
60-64 Jahre	300,0	36,2	(x)	241,6	(5,0)	-	13,6	.	.	(x)
65+ Jahre	921,5	(6,7)	(x)	846,8	(x)	(x)	62,0	.	.	(x)
Zusammen	4.459,6	1.788,4	162,4	1.134,3	49,6	319,7	324,1	.	621,2	60,0

Q: Mikrozensus-Arbeitskräfteerhebung (Quartalsdurchschnitt). - Bevölkerung in Privathaushalten inkl. Präsenz- und Zivildiener. - Zur Definition des Lebensunterhaltskonzeptes siehe Glossar. - (Stichprobe, Stichprobenfehler, Konfidenzintervalle siehe Annex 1 und Annex 2). - ( ) Werte sind sehr stark zufallsbehaftet (Variationskoeffizient über 17%). - (x) Werte sind statistisch nicht interpretierbar (Variationskoeffizient über 25%).

F3 Bevölkerung nach dem Lebensunterhalt, höchster abgeschlossener Ausbildung und Geschlecht – 2. Quartal 2021

Ausbildung	Bevölkerung ab 15 Jahren	Erwerbstätig (auch Lehrling)	Arbeitsuchend, arbeitslos	In Pension	Dauerhaft arbeitsunfähig	In Ausbildung	Haushaltsführend	Präsenz-/Zivildiener	Andere
	in 1.000								
Männer und Frauen									
Österreichische Klassifikation									
Pflichtschule	1.577,3	444,0	118,1	544,2	49,3	281,8	111,3	(x)	26,3
Lehre	2.509,6	1.410,4	103,2	802,4	36,6	19,8	95,8	9,7	31,7
Berufsbildende mittlere Schule	941,1	495,5	32,5	326,2	(9,6)	16,9	45,9	(x)	11,9
Allgemeinbildende, berufsbildende höhere Schule[1]	1.238,3	706,7	60,8	183,3	(9,3)	199,8	49,4	(7,2)	21,9
Hochschulverw. Lehranstalt, Fachhochschule, Universität[2]	1.251,7	876,5	45,0	187,3	(5,8)	69,2	51,5	-	16,3
Internationale Klassifikation (ISCED 2011)									
Primärstufe ISCED 0-2	1.610,6	462,2	120,0	593,0	51,3	239,9	115,5	(x)	26,3
Sekundarstufe ISCED 3-4	3.722,6	1.996,6	165,6	1.071,5	46,9	214,2	157,4	16,6	53,7
Tertiärstufe ISCED 5-8	2.184,7	1.474,2	74,0	378,8	12,3	133,4	80,9	(x)	28,1
Männer									
Österreichische Klassifikation									
Pflichtschule	644,9	237,8	67,5	158,3	26,4	135,4	(5,5)	(x)	(11,5)
Lehre	1.556,3	935,2	61,2	487,6	23,0	(12,8)	10,1	9,7	16,7
Berufsbildende mittlere Schule	316,4	203,2	13,3	80,6	(3,9)	(6,3)	(x)	(x)	(x)
Allgemeinbildende, berufsbildende höhere Schule[1]	583,5	351,1	31,8	87,0	(x)	85,6	(6,0)	(7,2)	(10,0)
Hochschulverw. Lehranstalt, Fachhochschule, Universität[2]	578,5	417,3	23,4	95,5	(x)	27,7	(5,2)	-	(6,3)
Internationale Klassifikation (ISCED 2011)									
Primärstufe ISCED 0-2	634,7	239,9	68,4	165,8	26,7	114,9	(5,5)	(x)	(11,1)
Sekundarstufe ISCED 3-4	1.919,1	1.134,7	89,0	513,7	26,9	99,6	14,1	16,6	24,5
Tertiärstufe ISCED 5-8	1.125,7	770,1	39,7	229,6	(7,3)	53,4	10,2	(x)	12,4
Frauen									
Österreichische Klassifikation									
Pflichtschule	932,4	206,2	50,6	385,9	22,9	146,3	105,7	.	14,8
Lehre	953,3	475,1	42,0	314,7	13,6	(7,1)	85,8	.	15,0
Berufsbildende mittlere Schule	624,7	292,3	19,2	245,6	(5,6)	10,5	43,0	.	(8,4)
Allgemeinbildende, berufsbildende höhere Schule[1]	654,9	355,6	29,0	96,3	(x)	114,2	43,3	.	12,0
Hochschulverw. Lehranstalt, Fachhochschule, Universität[2]	673,2	459,2	21,6	91,9	(x)	41,5	46,2	.	(9,9)
Internationale Klassifikation (ISCED 2011)									
Primärstufe ISCED 0-2	975,9	222,3	51,5	427,3	24,6	125,1	110,0	.	15,1
Sekundarstufe ISCED 3-4	1.803,5	861,9	76,6	557,8	20,0	114,6	143,4	.	29,3
Tertiärstufe ISCED 5-8	1.059,1	704,1	34,3	149,3	(x)	80,0	70,7	.	15,7

Q: Mikrozensus-Arbeitskräfteerhebung (Quartalsdurchschnitt). - Bevölkerung in Privathaushalten inkl. Präsenz- und Zivildiener. - Zur Definition des Lebensunterhaltskonzeptes und zur internationalen Bildungsklassifikation (ISCED) siehe Glossar. - Stichprobe, Stichprobenfehler, Konfidenzintervalle siehe Annex 1 und Annex 2. - ( ) Werte sind sehr stark zufallsbehaftet (Variationskoeffizient über 17%). - (x) Werte sind statistisch nicht interpretierbar (Variationskoeffizient über 25%). - [1] Inkl. Kollegs und Abiturientenlehrgänge. - [2] Inkl. Universitätslehrgänge.

G. Ergebnisse für Bundesländer

G1 Bevölkerung nach dem Erwerbsstatus (ILO-Konzept), Bundesland und Geschlecht

Bundesland	Bevölkerung in Privathaushalten ohne Präsenz- und Zivildiener											
	ins-gesamt in 1.000	15-64 Jahre in 1.000	Erwerbspersonen								Nicht-Erwerbs-personen	
			zusammen			Erwerbstätige			Arbeitslose			
			15+ Jahre in 1.000	15-64 Jahre		15+ Jahre in 1.000	15-64 Jahre		15-74 Jahre		15+ Jahre in 1.000	15-64 Jahre in 1.000
				in 1.000	in %[1]		in 1.000	in %[2]	in 1.000	in %[3]		
2. Quartal 2021 – Männer und Frauen												
Burgenland	291,4	187,8	143,7	141,1	75,2	136,7	134,2	71,5	6,9	4,8	109,3	46,6
Kärnten	552,1	356,9	269,1	264,6	74,1	253,4	248,9	69,7	15,7	5,8	209,2	92,3
Niederösterreich	1.669,2	1.088,0	856,7	840,7	77,3	806,9	790,9	72,7	49,8	5,8	569,4	247,3
Oberösterreich	1.469,1	973,0	775,3	762,7	78,4	746,9	734,8	75,5	28,4	3,7	468,7	210,2
Salzburg	550,0	365,6	292,8	287,1	78,5	278,4	272,8	74,6	14,4	4,9	175,7	78,6
Steiermark	1.224,8	809,9	623,4	613,6	75,8	596,5	586,7	72,4	26,8	4,3	435,0	196,4
Tirol	744,4	500,0	388,4	383,2	76,6	368,1	362,9	72,6	20,3	5,2	246,5	116,8
Vorarlberg	392,7	260,1	206,1	203,8	78,3	198,1	195,8	75,3	8,0	3,9	123,1	56,3
Wien	1.880,0	1.299,6	988,1	978,0	75,3	862,0	852,3	65,6	126,1	12,8	615,4	321,6
Österreich	8.773,7	5.840,9	4.543,5	4.474,9	76,6	4.247,1	4.179,3	71,6	296,4	6,5	2.952,4	1.366,1
1. Quartal 2021 – Männer und Frauen												
Burgenland	291,2	188,0	140,7	139,1	74,0	131,7	130,1	69,2	9,0	6,4	112,1	48,8
Kärnten	551,3	356,6	268,5	263,5	73,9	247,2	242,2	67,9	21,3	7,9	208,8	93,1
Niederösterreich	1.666,8	1.087,0	860,3	845,3	77,8	807,8	792,8	72,9	52,5	6,1	563,4	241,7
Oberösterreich	1.467,3	972,8	783,0	769,8	79,1	742,2	728,9	74,9	40,8	5,2	459,3	203,1
Salzburg	549,0	365,2	294,0	288,0	78,9	275,0	269,1	73,7	19,0	6,5	173,5	77,2
Steiermark	1.223,6	810,1	623,9	612,6	75,6	584,6	573,6	70,8	39,3	6,3	433,4	197,4
Tirol	744,9	501,4	384,3	379,2	75,6	360,2	355,2	70,8	24,1	6,3	251,1	122,2
Vorarlberg	392,2	260,3	209,2	206,4	79,3	199,0	196,2	75,4	10,2	4,9	119,6	53,9
Wien	1.878,6	1.298,6	986,4	975,1	75,1	842,3	831,0	64,0	144,1	14,6	615,7	323,5
Österreich	8.764,9	5.839,9	4.550,4	4.478,8	76,7	4.189,9	4.118,9	70,5	360,4	7,9	2.936,9	1.361,0
2. Quartal 2020 – Männer und Frauen												
Burgenland	289,3	187,3	140,3	139,1	74,3	134,4	133,2	71,1	5,9	4,2	110,8	48,2
Kärnten	551,0	357,6	261,7	258,0	72,1	247,7	244,0	68,2	14,0	5,4	215,5	99,7
Niederösterreich	1.660,9	1.085,6	844,5	826,2	76,1	811,0	792,7	73,0	33,5	4,0	574,7	259,4
Oberösterreich	1.463,2	973,3	773,6	763,5	78,5	740,9	730,9	75,1	32,7	4,2	465,9	209,7
Salzburg	546,5	364,3	283,7	278,7	76,5	274,0	269,0	73,8	9,7	3,4	181,8	85,6
Steiermark	1.222,7	811,3	623,7	614,3	75,7	596,7	587,2	72,4	27,1	4,4	433,0	197,1
Tirol	742,3	500,5	381,9	375,0	74,9	368,0	361,0	72,1	14,0	3,7	251,2	125,5
Vorarlberg	392,0	261,0	209,2	205,6	78,8	201,2	197,7	75,7	8,0	3,8	119,7	55,4
Wien	1.865,9	1.288,5	947,2	932,2	72,3	840,3	826,0	64,1	106,9	11,3	643,3	356,3
Österreich	8.733,7	5.829,4	4.465,7	4.392,5	75,4	4.214,1	4.141,6	71,0	251,6	5,7	2.996,0	1.436,9

Bundesland	Bevölkerung in Privathaushalten ohne Präsenz- und Zivildiener											
	ins-gesamt in 1.000	15-64 Jahre in 1.000	Erwerbspersonen								Nicht-Erwerbs-personen	
			zusammen			Erwerbstätige			Arbeitslose			
			15+ Jahre in 1.000	15-64 Jahre		15+ Jahre in 1.000	15-64 Jahre		15-74 Jahre		15+ Jahre in 1.000	15-64 Jahre in 1.000
				in 1.000	in %[1]		in 1.000	in %[2]	in 1.000	in %[3]		
2. Quartal 2021 – Männer												
Burgenland	142,8	93,4	75,6	73,8	79,0	72,4	70,6	75,6	3,2	4,2	47,5	19,6
Kärnten	269,5	178,0	143,9	140,8	79,1	136,2	133,1	74,8	7,7	5,3	87,7	37,2
Niederösterreich	820,6	544,1	451,0	441,9	81,2	425,2	416,0	76,5	25,8	5,7	244,9	102,2
Oberösterreich	729,0	491,6	417,1	410,7	83,5	401,6	395,4	80,4	15,5	3,7	196,3	81,0
Salzburg	269,2	181,7	154,0	150,8	83,0	146,7	143,5	79,0	7,3	4,7	73,5	31,0
Steiermark	605,1	409,6	334,8	329,1	80,3	321,0	315,3	77,0	13,8	4,1	184,6	80,5
Tirol	366,0	249,1	206,3	202,8	81,4	197,6	194,0	77,9	8,7	4,2	103,4	46,4
Vorarlberg	194,1	130,4	111,0	109,5	84,0	106,7	105,2	80,6	4,4	3,9	50,5	20,9
Wien	917,9	646,1	526,4	519,5	80,4	452,9	445,9	69,0	73,5	14,0	248,9	126,6
Österreich	4.314,1	2.924,0	2.420,1	2.378,7	81,4	2.260,2	2.219,1	75,9	159,8	6,6	1.237,5	545,3
1. Quartal 2021 – Männer												
Burgenland	142,6	93,4	74,6	73,3	78,5	69,8	68,5	73,3	4,8	6,5	48,4	20,1
Kärnten	268,6	177,2	145,5	141,9	80,1	131,9	128,3	72,4	13,6	9,4	85,1	35,3
Niederösterreich	818,4	542,6	452,6	443,9	81,8	424,2	415,6	76,6	28,4	6,3	241,2	98,7
Oberösterreich	727,6	491,1	421,4	413,3	84,2	398,7	390,6	79,5	22,7	5,4	190,6	77,7
Salzburg	268,2	181,0	152,8	149,6	82,7	142,4	139,3	77,0	10,3	6,8	73,8	31,4
Steiermark	604,0	409,2	335,9	328,7	80,3	313,9	306,7	75,0	22,0	6,6	182,3	80,4
Tirol	366,7	250,2	205,3	201,4	80,5	193,1	189,3	75,7	12,2	6,0	105,1	48,8
Vorarlberg	193,9	130,5	113,5	111,4	85,4	107,3	105,2	80,6	6,2	5,5	47,8	19,1
Wien	916,8	645,2	521,0	512,6	79,4	438,7	430,3	66,7	82,3	15,8	253,1	132,6
Österreich	4.306,7	2.920,4	2.422,7	2.376,3	81,4	2.220,0	2.173,8	74,4	202,7	8,4	1.227,3	544,1
2. Quartal 2020 – Männer												
Burgenland	141,2	92,7	73,5	72,8	78,5	70,8	70,0	75,5	(2,8)	(3,8)	48,1	19,9
Kärnten	268,6	178,0	140,1	137,5	77,3	133,1	130,5	73,3	7,0	5,0	90,6	40,4
Niederösterreich	815,6	542,1	448,4	434,9	80,2	430,3	416,8	76,9	18,1	4,1	243,2	107,2
Oberösterreich	725,8	491,7	414,5	408,5	83,1	397,6	391,7	79,6	16,9	4,1	196,5	83,2
Salzburg	266,4	180,0	147,0	144,3	80,1	142,0	139,3	77,4	5,0	3,4	78,0	35,8
Steiermark	603,2	409,6	335,3	329,3	80,4	319,6	313,6	76,6	15,7	4,7	182,5	80,3
Tirol	365,0	249,3	203,8	199,2	79,9	196,0	191,5	76,8	7,7	3,8	105,1	50,1
Vorarlberg	194,2	131,3	112,8	110,7	84,3	108,2	106,1	80,8	4,6	4,1	49,0	20,6
Wien	907,5	637,2	495,5	486,9	76,4	435,2	427,2	67,0	60,3	12,2	270,0	150,3
Österreich	4.287,5	2.911,9	2.371,0	2.324,1	79,8	2.232,9	2.186,6	75,1	138,2	5,9	1.263,0	587,8

Bundesland	Bevölkerung in Privathaushalten ohne Präsenz- und Zivildiener											
	ins-gesamt in 1.000	15-64 Jahre in 1.000	Erwerbspersonen								Nicht-Erwerbs-personen	
			zusammen			Erwerbstätige			Arbeitslose			
			15+ Jahre in 1.000	15-64 Jahre		15+ Jahre in 1.000	15-64 Jahre		15-74 Jahre		15+ Jahre in 1.000	15-64 Jahre in 1.000
				in 1.000	in %[1]		in 1.000	in %[2]	in 1.000	in %[3]		
2. Quartal 2021 – Frauen												
Burgenland	148,6	94,4	68,1	67,4	71,4	64,4	63,6	67,4	3,7	5,5	61,8	27,0
Kärnten	282,6	179,0	125,2	123,9	69,2	117,2	115,8	64,7	8,1	6,4	121,5	55,1
Niederösterreich	848,6	543,9	405,7	398,9	73,3	381,7	374,9	68,9	24,0	5,9	324,6	145,1
Oberösterreich	740,1	481,3	358,3	352,1	73,1	345,3	339,3	70,5	13,0	3,6	272,4	129,2
Salzburg	280,8	183,9	138,8	136,3	74,1	131,7	129,3	70,3	7,1	5,1	102,2	47,6
Steiermark	619,7	400,4	288,5	284,5	71,1	275,5	271,4	67,8	13,1	4,5	250,4	115,9
Tirol	378,4	250,8	182,0	180,4	71,9	170,5	168,9	67,3	11,5	6,3	143,1	70,4
Vorarlberg	198,6	129,7	95,1	94,3	72,7	91,4	90,6	69,9	3,7	3,9	72,6	35,4
Wien	962,2	653,5	461,7	458,5	70,2	409,2	406,3	62,2	52,5	11,4	366,5	195,0
Österreich	4.459,6	2.916,9	2.123,4	2.096,1	71,9	1.986,8	1.960,2	67,2	136,6	6,4	1.715,0	820,7
1. Quartal 2021 – Frauen												
Burgenland	148,6	94,6	66,1	65,8	69,6	61,9	61,6	65,1	4,2	6,4	63,7	28,8
Kärnten	282,7	179,3	123,0	121,6	67,8	115,3	113,9	63,5	7,7	6,2	123,7	57,8
Niederösterreich	848,4	544,4	407,7	401,3	73,7	383,6	377,2	69,3	24,1	5,9	322,2	143,0
Oberösterreich	739,7	481,8	361,6	356,4	74,0	343,5	338,3	70,2	18,1	5,0	268,7	125,3
Salzburg	280,8	184,2	141,2	138,4	75,1	132,6	129,8	70,5	8,6	6,1	99,8	45,8
Steiermark	619,6	400,9	287,9	283,9	70,8	270,7	266,9	66,6	17,3	6,0	251,0	117,0
Tirol	378,2	251,2	179,0	177,7	70,8	167,1	165,8	66,0	11,9	6,7	146,1	73,4
Vorarlberg	198,3	129,8	95,7	95,0	73,2	91,7	91,0	70,1	4,0	4,2	71,8	34,8
Wien	961,9	653,4	465,4	462,5	70,8	403,6	400,7	61,3	61,8	13,3	362,6	190,9
Österreich	4.458,2	2.919,5	2.127,7	2.102,6	72,0	1.969,9	1.945,2	66,6	157,8	7,4	1.709,7	816,9
2. Quartal 2020 – Frauen												
Burgenland	148,1	94,5	66,8	66,3	70,1	63,7	63,1	66,8	3,1	4,7	62,7	28,3
Kärnten	282,4	179,7	121,6	120,4	67,0	114,6	113,4	63,1	7,0	5,8	124,8	59,2
Niederösterreich	845,3	543,5	396,0	391,3	72,0	380,7	376,0	69,2	15,3	3,9	331,5	152,2
Oberösterreich	737,4	481,5	359,1	355,0	73,7	343,3	339,2	70,4	15,8	4,4	269,5	126,6
Salzburg	280,0	184,3	136,6	134,5	73,0	132,0	129,8	70,4	4,7	3,4	103,8	49,8
Steiermark	619,5	401,8	288,4	285,0	70,9	277,0	273,6	68,1	11,4	4,0	250,6	116,8
Tirol	377,3	251,2	178,1	175,8	70,0	171,9	169,5	67,5	6,2	3,5	146,1	75,5
Vorarlberg	197,8	129,8	96,3	94,9	73,2	93,0	91,6	70,6	3,4	3,5	70,7	34,8
Wien	958,4	651,3	451,6	445,3	68,4	405,1	398,7	61,2	46,6	10,3	373,3	206,0
Österreich	4.446,2	2.917,5	2.094,7	2.068,4	70,9	1.981,2	1.955,0	67,0	113,4	5,4	1.733,0	849,1

Q: Mikrozensus-Arbeitskräfteerhebung (Quartalsdurchschnitt). - Bevölkerung in Privathaushalten ohne Präsenz- und Zivildiener. - Zeitreihenbruch aufgrund Erhebungsumstellung im Jahr 2021. Ein unmittelbarer Vergleich mit Ergebnissen vor 2021 ist nur eingeschränkt möglich. - Zur Definition des Erwerbsstatus nach dem ILO-Konzept siehe Glossar. - Stichprobe, Stichprobenfehler, Konfidenzintervalle siehe Annex 1 und Annex 2. - ( ) Werte sind sehr stark zufallsbehaftet (Variationskoeffizient über 17%). - (x) Werte sind statistisch nicht interpretierbar (Variationskoeffizient über 25%). - [1] Bezogen auf die Bevölkerung der jeweiligen Altersgruppe - Erwerbsquote. - [2] Bezogen auf die Bevölkerung der jeweiligen Altersgruppe - Erwerbstätigenquote. - [3] Bezogen auf die Erwerbspersonen im Alter von 15 bis 74 Jahren - Arbeitslosenquote.

G2 Merkmale der Erwerbstätigkeit (ILO-Konzept) nach Bundesland und Geschlecht – 2. Quartal 2021

Merkmale	Österreich	Burgenland	Kärnten	Niederösterreich	Oberösterreich	Salzburg	Steiermark	Tirol	Vorarlberg	Wien
	in 1.000									
	Männer und Frauen									
Erwerbstätige nach Staatsangehörigkeit										
Österreich	3.514,7	122,4	226,7	718,7	642,3	224,9	525,5	303,2	158,5	592,5
Nicht-Österreich	732,4	14,3	26,7	88,2	104,6	53,5	71,0	64,9	39,5	269,6
nach Geburtsland										
Österreich	3.310,8	119,9	219,9	687,6	606,5	217,2	511,2	289,0	148,1	511,6
Nicht-Österreich	936,3	16,9	33,5	119,3	140,4	61,2	85,3	79,1	50,0	350,5
nach Ausbildung (internationale Klassifikation – ISCED 2011)										
ISCED 0-2	513,7	14,4	24,1	90,2	104,2	31,8	65,1	44,1	31,2	108,6
ISCED 3-4	2.136,4	74,7	138,6	417,0	399,4	144,1	331,5	199,9	108,8	322,5
ISCED 5-8	1.597,0	47,7	90,7	299,7	243,3	102,5	200,0	124,2	58,1	431,0
nach Stellung im Beruf										
Selbständig/Mith. zus.	500,5	16,1	33,0	100,0	87,1	39,1	71,4	42,5	20,7	90,6
darunter Selbständig	438,6	13,5	28,6	88,0	72,4	32,8	60,9	36,2	18,7	87,4
Unselbständig zus.	3.746,6	120,6	220,4	706,9	659,9	239,3	525,1	325,6	177,3	771,4
darunter Arbeiterinnen, Arbeiter	974,7	29,3	59,2	177,4	198,3	55,8	166,0	94,1	41,0	153,6
Angestellte	2.262,5	71,0	125,4	413,5	377,6	151,1	298,7	188,9	118,4	517,9
nach Wirtschaftsbereichen (ÖNACE 2008)										
Land- und Forstwirtschaft	154,1	5,5	10,8	37,8	35,7	12,6	31,6	12,1	4,5	(x)
Industrie und Gewerbe	1.088,5	34,6	72,3	206,0	240,3	64,8	165,4	97,0	72,5	135,6
Dienstleistungen	3.004,5	96,6	170,3	563,1	470,9	201,0	399,4	259,0	121,1	723,1
nach wöchentlicher Normalarbeitszeit										
bis 35 Stunden	1.339,3	40,5	75,7	228,5	251,5	87,8	186,0	123,6	61,7	284,0
ab 36 Stunden	2.907,8	96,2	177,7	578,4	495,4	190,6	410,5	244,6	136,4	578,0
nach direkter Frage nach Arbeit in Teilzeit/Vollzeit										
Teilzeit	1.252,0	37,4	69,2	212,3	240,0	82,4	177,0	116,1	57,9	259,7
Vollzeit	2.995,1	99,4	184,2	594,6	506,9	196,0	419,5	252,0	140,1	602,3
Teilzeitquoten (in %)	29,5	27,3	27,3	26,3	32,1	29,6	29,7	31,5	29,2	30,1
Erwerbstätige insgesamt	**4.247,1**	**136,7**	**253,4**	**806,9**	**746,9**	**278,4**	**596,5**	**368,1**	**198,1**	**862,0**
	Männer									
Erwerbstätige nach Staatsangehörigkeit										
Österreich	1.847,7	65,8	120,4	377,7	340,3	119,0	278,5	160,3	84,8	300,9
Nicht-Österreich	412,6	6,6	15,8	47,5	61,4	27,7	42,5	37,3	21,9	151,9
nach Geburtsland										
Österreich	1.744,4	64,7	117,4	359,7	321,4	116,0	272,7	152,4	79,9	260,2
Nicht-Österreich	515,8	7,7	18,8	65,5	80,2	30,7	48,3	45,2	26,8	192,6
nach Ausbildung (internationale Klassifikation – ISCED 2011)										
ISCED 0-2	259,9	5,8	12,6	41,0	49,8	17,0	33,5	22,0	15,5	62,8
ISCED 3-4	1.183,6	43,1	76,9	231,4	217,5	76,9	186,4	112,0	59,5	180,1
ISCED 5-8	816,8	23,5	46,7	152,8	134,4	52,8	101,2	63,6	31,7	210,0
nach Stellung im Beruf										
Selbständig/Mith. zus.	311,2	10,3	21,5	60,4	54,1	23,7	44,4	28,3	14,0	54,6
darunter Selbständig	281,4	9,0	19,4	54,8	46,2	20,6	39,4	25,3	13,1	53,7
Unselbständig zus.	1.949,0	62,1	114,7	364,8	347,5	123,0	276,6	169,3	92,7	398,3
darunter Arbeiter	691,6	22,2	40,9	130,9	136,9	39,0	118,6	66,1	27,1	110,0
Angestellte	998,2	29,2	55,8	178,3	167,1	67,6	127,1	81,9	56,8	234,5
nach Wirtschaftsbereichen (ÖNACE 2008)										
Land- und Forstwirtschaft	88,5	(3,3)	7,2	20,1	19,9	7,8	18,5	(7,0)	(2,8)	(x)
Industrie und Gewerbe	841,1	27,6	57,0	159,2	183,8	50,1	129,4	76,9	55,8	101,3
Dienstleistungen	1.330,6	41,5	72,0	246,0	198,0	88,8	173,1	113,6	48,1	349,6
nach wöchentlicher Normalarbeitszeit										
bis 35 Stunden	302,1	8,0	14,1	46,8	45,9	16,5	41,3	25,9	11,3	92,3
ab 36 Stunden	1.958,2	64,4	122,1	378,4	355,7	130,2	279,7	171,7	95,3	360,5
nach direkter Frage nach Arbeit in Teilzeit/Vollzeit										
Teilzeit	266,1	6,3	11,8	38,5	40,5	15,5	37,7	22,7	9,5	83,8
Vollzeit	1.994,1	66,1	124,4	386,7	361,2	131,2	283,4	174,9	97,2	369,1
Teilzeitquoten (in %)	11,8	8,7	8,7	9,0	10,1	10,6	11,7	11,5	8,9	18,5
Erwerbstätige Männer zusammen	**2.260,2**	**72,4**	**136,2**	**425,2**	**401,6**	**146,7**	**321,0**	**197,6**	**106,7**	**452,9**

Merkmale	Öster-reich	Burgen-land	Kärnten	Nieder-öster-reich	Oberös-terreich	Salz-burg	Steier-mark	Tirol	Vorarl-berg	Wien
	in 1.000									
				Frauen						
Erwerbstätige nach Staatsangehörigkeit										
Österreich	1.667,0	56,6	106,3	341,0	302,0	105,9	247,0	142,9	73,8	291,5
Nicht-Österreich	319,8	7,8	10,9	40,7	43,3	25,8	28,5	27,6	17,6	117,7
nach Geburtsland										
Österreich	1.566,4	55,2	102,5	327,9	285,1	101,2	238,5	136,5	68,2	251,3
Nicht-Österreich	420,5	9,2	14,7	53,8	60,2	30,5	37,0	34,0	23,2	157,8
nach Ausbildung (internationale Klassifikation – ISCED 2011)										
ISCED 0-2	253,8	8,7	11,4	49,2	54,4	14,8	31,6	22,1	15,7	45,8
ISCED 3-4	952,8	31,5	61,8	185,6	182,0	67,2	145,1	87,9	49,4	142,4
ISCED 5-8	780,2	24,2	44,0	146,9	108,9	49,6	98,8	60,5	26,3	220,9
nach Stellung im Beruf										
Selbständig/Mith. zus.	189,3	5,8	11,5	39,6	33,0	15,4	27,0	14,2	6,8	36,0
darunter Selbständig	157,2	4,5	9,3	33,2	26,2	12,3	21,6	11,0	5,6	33,6
Unselbständig zus.	1.797,5	58,5	105,7	342,1	312,3	116,3	248,5	156,3	84,6	373,1
darunter Arbeiterinnen	283,1	7,1	18,3	46,5	61,4	16,9	47,4	28,0	13,9	43,6
Angestellte	1.264,3	41,8	69,6	235,3	210,4	83,5	171,6	107,0	61,6	283,5
nach Wirtschaftsbereichen (ÖNACE 2008)										
Land- und Forstwirtschaft	65,6	(2,3)	(3,6)	(17,8)	15,9	4,8	13,1	(5,1)	(1,8)	(x)
Industrie und Gewerbe	247,4	6,9	15,4	46,8	56,5	14,6	36,0	20,1	16,7	34,3
Dienstleistungen	1.673,8	55,1	98,3	317,1	272,9	112,2	226,3	145,4	73,0	373,6
nach wöchentlicher Normalarbeitszeit										
bis 35 Stunden	1.037,2	32,5	61,6	181,7	205,6	71,3	144,7	97,7	50,4	191,7
ab 36 Stunden	949,6	31,8	55,6	200,0	139,7	60,4	130,8	72,9	41,0	217,5
nach direkter Frage nach Arbeit in Teilzeit/Vollzeit										
Teilzeit	985,9	31,1	57,5	173,8	199,6	66,9	139,3	93,4	48,4	175,9
Vollzeit	1.001,0	33,3	59,7	207,9	145,7	64,8	136,2	77,1	43,0	233,3
Teilzeitquoten (in %)	49,6	48,3	49,0	45,5	57,8	50,8	50,6	54,8	53,0	43,0
Erwerbstätige Frauen zusammen	**1.986,8**	**64,4**	**117,2**	**381,7**	**345,3**	**131,7**	**275,5**	**170,5**	**91,4**	**409,2**

Q: Mikrozensus-Arbeitskräfteerhebung (Quartalsdurchschnitt). - Bevölkerung in Privathaushalten ohne Präsenz- und Zivildiener. - Zur Definition der Erwerbstätigen nach dem ILO-Konzept, zur internationalen Bildungsklassifikation (ISCED), Normalarbeitszeit, Teilzeit/Vollzeit und zur Einteilung nach Wirtschaftsbereichen siehe Glossar. - Stichprobe, Stichprobenfehler, Konfidenzintervalle siehe Annex 1 und Annex 2. - ( ) Werte sind sehr stark zufallsbehaftet (Variationskoeffizient über 17%). - (x) Werte sind statistisch nicht interpretierbar (Variationskoeffizient über 25%).

G3 Tatsächlich geleistete Arbeitsstunden (Arbeitsvolumen) nach Bundesland und Geschlecht – 2. Quartal 2021

Berufliche Stellung, Vollzeit/Teilzeit	Österreich	Burgenland	Kärnten	Niederösterreich	Oberösterreich	Salzburg	Steiermark	Tirol	Vorarlberg	Wien
	Gesamte im Quartal geleistete Stunden in Millionen[1]									
Männer und Frauen										
Alle Erwerbstätigen	1.686,2	54,8	104,4	330,2	294,3	111,7	239,8	141,0	78,1	331,9
Unselbständige	1.445,5	46,9	87,5	278,5	251,7	92,8	204,0	121,2	67,7	295,1
Vollzeit[2]	1.175,6	38,3	71,9	231,4	199,1	75,2	166,3	97,1	55,7	240,6
Teilzeit[2]	269,9	8,6	15,6	47,1	52,7	17,6	37,7	24,1	11,9	54,6
Männer										
Alle Erwerbstätigen	1.019,5	32,7	63,2	196,2	183,4	68,0	146,5	87,6	49,6	192,3
Unselbständige	855,4	27,1	51,7	162,3	155,1	55,1	121,4	73,2	41,7	167,8
Vollzeit[2]	805,6	25,9	49,8	155,5	147,7	51,9	114,8	69,0	39,8	151,2
Teilzeit[2]	49,8	1,1	1,9	6,8	7,3	3,3	6,6	4,2	1,9	16,6
Frauen										
Alle Erwerbstätigen	666,7	22,1	41,2	134,0	110,9	43,6	93,3	53,5	28,4	139,6
Unselbständige	590,1	19,8	35,9	116,2	96,7	37,7	82,6	48,0	26,0	127,3
Vollzeit[2]	370,0	12,3	22,1	75,9	51,4	23,3	51,5	28,1	16,0	89,4
Teilzeit[2]	220,0	7,4	13,7	40,2	45,3	14,4	31,1	19,8	10,0	38,0

Q: Mikrozensus-Arbeitskräfteerhebung (Quartalsdurchschnitt). - Bevölkerung in Privathaushalten ohne Präsenz- und Zivildiener, ohne Personen in Elternkarenz (mit aufrechtem Dienstverhältnis). - ( ) Werte sind sehr stark zufallsbehaftet (Variationskoeffizient über 17%). - (x) Werte sind statistisch nicht interpretierbar (Variationskoeffizient über 25%). - [1] In der Haupttätigkeit. - [2] Direkte Frage.

G4 Durchschnittliche tatsächlich geleistete Arbeitsstunden nach Bundesland und Geschlecht – 2. Quartal 2021

Berufliche Stellung, Vollzeit/Teilzeit	Österreich	Burgenland	Kärnten	Niederösterreich	Oberösterreich	Salzburg	Steiermark	Tirol	Vorarlberg	Wien
	Durchschnittliche Arbeitsstunden/Person und Woche[1]									
Männer und Frauen										
Alle Erwerbstätigen	31,0	31,3	32,1	31,8	30,8	31,4	31,4	29,8	30,8	29,9
Unselbständige	30,1	30,4	31,0	30,7	29,9	30,4	30,4	29,0	29,8	29,8
Vollzeit[2]	34,8	34,5	35,4	34,8	34,9	35,5	35,3	34,3	35,0	34,5
Teilzeit[2]	19,0	19,8	19,6	19,5	19,4	18,9	19,0	17,8	17,6	18,6
Männer										
Alle Erwerbstätigen	34,7	34,8	35,7	35,6	35,1	35,7	35,1	34,1	35,9	32,7
Unselbständige	33,8	33,6	34,6	34,3	34,3	34,5	33,8	33,3	34,7	32,4
Vollzeit[2]	35,7	34,9	36,1	35,9	35,7	36,3	35,8	35,2	36,2	35,6
Teilzeit[2]	18,0	17,8	16,8	17,5	19,1	19,7	17,0	17,7	18,7	18,0
Frauen										
Alle Erwerbstätigen	26,5	27,2	27,7	27,6	25,6	26,4	27,0	24,7	24,6	26,8
Unselbständige	26,0	26,9	26,8	26,7	24,8	25,9	26,6	24,3	24,4	26,9
Vollzeit[2]	33,0	33,6	34,0	32,7	32,7	33,8	34,2	32,4	32,5	32,7
Teilzeit[2]	19,2	20,2	20,0	19,9	19,4	18,8	19,5	17,9	17,4	19,0

Q: Mikrozensus-Arbeitskräfteerhebung (Quartalsdurchschnitt). - Bevölkerung in Privathaushalten ohne Präsenz- und Zivildiener, ohne Personen in Elternkarenz (mit aufrechtem Dienstverhältnis). - ( ) Werte sind sehr stark zufallsbehaftet (Variationskoeffizient über 17%). - (x) Werte sind statistisch nicht interpretierbar (Variationskoeffizient über 25%). - [1] In der Haupttätigkeit; arithmetisches Mittel. - [2] Direkte Frage.

G5 Durchschnittliche wöchentliche Normalarbeitsstunden nach Bundesland und Geschlecht – 2. Quartal 2021

Berufliche Stellung, Vollzeit/Teilzeit	Österreich	Burgenland	Kärnten	Niederösterreich	Oberösterreich	Salzburg	Steiermark	Tirol	Vorarlberg	Wien
	Durchschnittliche Arbeitsstunden/Person und Woche[1]									
				Männer und Frauen						
Alle Erwerbstätigen	35,9	36,3	36,4	36,8	35,4	35,8	35,9	35,0	35,6	35,6
Unselbständige	35,1	35,6	35,5	35,8	34,6	34,8	35,0	34,2	34,8	35,3
Vollzeit[2]	40,6	40,5	40,6	40,6	40,5	40,6	40,5	40,5	40,7	41,0
Teilzeit[2]	22,0	22,9	22,7	22,7	22,3	21,7	22,1	20,9	20,8	21,7
				Männer						
Alle Erwerbstätigen	39,6	40,0	40,2	40,3	39,9	40,2	39,7	39,5	40,6	38,2
Unselbständige	38,7	39,2	39,4	39,1	39,1	38,8	38,5	38,7	39,5	37,8
Vollzeit[2]	41,0	40,7	41,0	40,9	40,8	40,9	40,8	40,8	41,1	41,5
Teilzeit[2]	20,5	21,3	20,1	19,8	20,9	21,2	19,5	20,8	22,1	20,8
				Frauen						
Alle Erwerbstätigen	31,5	32,0	32,0	32,8	30,0	30,9	31,3	29,6	29,7	32,7
Unselbständige	31,1	31,6	31,2	32,2	29,5	30,4	31,1	29,2	29,5	32,6
Vollzeit[2]	40,0	40,1	39,6	40,1	39,8	39,9	40,0	39,8	39,9	40,2
Teilzeit[2]	22,4	23,1	23,1	23,2	22,5	21,8	22,7	20,9	20,6	22,2

Q: Mikrozensus-Arbeitskräfteerhebung (Quartalsdurchschnitt). - Bevölkerung in Privathaushalten ohne Präsenz- und Zivildiener, ohne Personen in Elternkarenz (mit aufrechtem Dienstverhältnis). - ( ) Werte sind sehr stark zufallsbehaftet (Variationskoeffizient über 17%). - (x) Werte sind statistisch nicht interpretierbar (Variationskoeffizient über 25%). - [1] In der Haupttätigkeit; arithmetisches Mittel. - [2] Direkte Frage.

Annex 1: Stichprobenfehler und Konfidenzintervalle

Unsicherheitsbereich ausgewählter Schätzwerte in der Mikrozensusstichprobe – Absolutwerte 2. Quartal 2021

Merkmale	Stichprobe		Standardfehler		95% Konfidenzintervall[1]	
	ungewichtet	gewichtet in 1.000	in 1.000	in %	untere Schranke in 1.000	obere Schranke in 1.000
		Männer und Frauen				
Erwerbspersonen	22.224	4.543,5	12,7	0,3	4.522,5	4.568,7
Erwerbstätige	21.080	4.247,1	11,6	0,3	4.226,4	4.270,3
Jugendliche (15 bis 24 Jahre)	2.042	430,4	8,1	1,9	415,5	447,6
Ältere (55 bis 64 Jahre)	3.906	705,7	7,4	1,0	691,5	719,5
Ausländische Staatsangehörige	3.075	732,4	10,7	1,5	713,7	755,3
Selbständige	2.211	438,6	6,5	1,5	426,0	450,6
Mithelfende	298	61,9	4,9	7,9	52,8	72,1
Unselbständig Erwerbstätige	18.571	3.746,6	10,4	0,3	3.727,8	3.767,9
Teilzeitbeschäftigte	6.363	1.252,0	14,8	1,2	1.225,3	1.280,8
Arbeitslose	1.144	296,4	7,8	2,6	281,3	311,8
Jugendliche (15 bis 24 Jahre)	216	56,7	4,5	7,9	47,3	65,6
Ältere (55 bis 64 Jahre)	189	43,6	3,5	8,0	36,9	50,0
Ausländische Staatsangehörige	366	110,5	6,1	5,5	99,0	122,2
Langzeitarbeitslose	348	96,9	5,6	5,8	86,4	107,6
Nicht-Erwerbspersonen (ab 15 Jahren)	14.820	2.952,4	12,6	0,4	2.929,7	2.977,0
		Männer				
Erwerbspersonen	11.621	2.420,1	8,1	0,3	2.405,0	2.437,2
Erwerbstätige, darunter:	11.042	2.260,2	7,7	0,3	2.245,7	2.276,3
Jugendliche (15 bis 24 Jahre)	1.091	234,3	5,4	2,3	224,6	245,9
Ältere (55 bis 64 Jahre)	2.149	393,4	5,4	1,4	382,3	403,2
Ausländische Staatsangehörige	1.688	412,6	8,1	2,0	397,8	429,4
Selbständige	1.451	281,4	4,9	1,7	271,9	290,9
Mithelfende	147	29,8	2,9	9,8	23,8	35,5
Unselbständig Erwerbstätige	9.444	1.949,0	7,2	0,4	1.936,1	1.963,5
Teilzeitbeschäftigte	1.219	266,1	8,2	3,1	251,0	284,7
Arbeitslose	579	159,8	5,6	3,5	149,2	170,6
Jugendliche (15 bis 24 Jahre)	117	30,7	3,1	10,0	24,3	37,0
Ältere (55 bis 64 Jahre)	112	26,5	2,6	9,9	21,7	31,6
Ausländische Staatsangehörige	181	58,8	4,3	7,3	49,6	66,7
Langzeitarbeitslose	190	56,4	4,2	7,5	47,8	63,9
Nicht-Erwerbspersonen (ab 15 Jahren)	6.168	1.237,5	8,1	0,7	1.222,2	1.253,7
		Frauen				
Erwerbspersonen	10.603	2.123,4	9,0	0,4	2.106,9	2.143,0
Erwerbstätige	10.038	1.986,8	8,1	0,4	1.970,4	2.003,3
Jugendliche (15 bis 24 Jahre)	951	196,1	5,3	2,7	186,3	206,2
Ältere (55 bis 64 Jahre)	1.757	312,3	5,0	1,6	302,7	322,1
Ausländische Staatsangehörige	1.387	319,8	8,2	2,6	304,0	336,8
Selbständige	760	157,2	4,2	2,7	148,6	164,8
Mithelfende	151	32,1	3,0	9,3	26,8	38,8
Unselbständig Erwerbstätige	9.127	1.797,5	7,3	0,4	1.782,8	1.812,0
Teilzeitbeschäftigte	5.144	985,9	11,7	1,2	965,4	1.011,7
Arbeitslose	565	136,6	5,4	3,9	126,3	147,6
Jugendliche (15 bis 24 Jahre)	99	26,0	2,9	11,1	20,6	31,7
Ältere (55 bis 64 Jahre)	77	17,1	2,2	12,8	13,1	21,4
Ausländische Staatsangehörige	185	51,7	4,1	7,9	44,5	60,0
Langzeitarbeitslose	158	40,5	3,4	8,4	33,8	47,1
Nicht-Erwerbspersonen (ab 15 Jahren)	8.652	1.715,0	9,0	0,5	1.696,7	1.732,7

Q: Mikrozensus-Arbeitskräfteerhebung (Quartalsdurchschnitt). - [1] Berechnung mittels Bootstrap, keine symmetrischen Konfidenzintervalle.

Lesebeispiel: Die Zahl der Erwerbstätigen in der hochgerechneten Stichprobe beträgt im 2. Quartal 2021 4.247.100. Mit 95%iger statistischer Sicherheit liegt der tatsächliche Wert zwischen 4.226.400 und 4.270.300. - Entsprechend dem Erhebungsdesign ist der Standardfehler für die österreichische Bevölkerung insgesamt 0.

Unsicherheitsbereich ausgewählter Schätzwerte in der Mikrozensusstichprobe – Prozentwerte 2. Quartal 2021

Quoten	In %	Standardfehler		95% Konfidenzintervall[1]	
		%-Punkte	in %	untere Schranke	obere Schranke
Männer und Frauen					
Erwerbsquote	76,6	0,2	0,3	76,2	77,0
Erwerbstätigenquote	71,6	0,2	0,3	71,2	71,9
Jugendliche (15 bis 24 Jahre)	48,0	0,9	1,9	46,4	50,0
Ältere (55 bis 64 Jahre)	55,0	0,6	1,0	53,9	56,1
Österreichische Staatsangehörige	73,1	0,2	0,3	72,6	73,6
Ausländische Staatsangehörige	65,0	0,8	1,2	63,7	66,6
Teilzeitquote	29,5	0,3	1,1	28,9	30,1
Arbeitslosenquote	6,5	0,2	2,5	6,2	6,9
Jugendliche (15 bis 24 Jahre)	11,6	0,9	7,7	9,7	13,3
Ältere (55 bis 64 Jahre)	5,8	0,5	7,8	4,9	6,7
Österreichische Staatsangehörige	5,0	0,2	3,4	4,7	5,3
Ausländische Staatsangehörige	13,1	0,7	5,2	11,8	14,4
Langzeitarbeitslosenquote	2,1	0,1	5,7	1,9	2,4
Männer					
Erwerbsquote	81,4	0,3	0,3	80,8	81,9
Erwerbstätigenquote	75,9	0,3	0,3	75,4	76,4
Jugendliche (15 bis 24 Jahre)	52,2	1,2	2,2	50,0	54,7
Ältere (55 bis 64 Jahre)	62,0	0,8	1,4	60,3	63,6
Österreichische Staatsangehörige	76,7	0,3	0,4	76,0	77,3
Ausländische Staatsangehörige	72,6	1,0	1,4	70,9	74,8
Teilzeitquote	11,8	0,4	3,0	11,1	12,6
Arbeitslosenquote	6,6	0,2	3,4	6,2	7,0
Jugendliche (15 bis 24 Jahre)	11,6	1,1	9,6	9,3	13,7
Ältere (55 bis 64 Jahre)	6,3	0,6	9,7	5,2	7,5
Österreichische Staatsangehörige	5,2	0,2	4,8	4,7	5,7
Ausländische Staatsangehörige	12,5	0,9	6,9	10,6	14,0
Langzeitarbeitslosenquote	2,3	0,2	7,4	2,0	2,6
Frauen					
Erwerbsquote	71,9	0,3	0,4	71,3	72,5
Erwerbstätigenquote	67,2	0,3	0,4	66,6	67,8
Jugendliche (15 bis 24 Jahre)	43,9	1,2	2,7	41,7	46,1
Ältere (55 bis 64 Jahre)	48,1	0,8	1,6	46,7	49,6
Österreichische Staatsangehörige	69,6	0,3	0,5	68,9	70,2
Ausländische Staatsangehörige	57,2	1,2	2,0	55,0	59,5
Teilzeitquote	49,6	0,6	1,1	48,5	50,8
Arbeitslosenquote	6,4	0,2	3,7	6,0	6,9
Jugendliche (15 bis 24 Jahre)	11,7	1,2	10,6	9,3	13,9
Ältere (55 bis 64 Jahre)	5,2	0,7	12,6	3,9	6,5
Österreichische Staatsangehörige	4,9	0,2	5,1	4,4	5,4
Ausländische Staatsangehörige	13,9	1,0	7,3	12,1	16,0
Langzeitarbeitslosenquote	1,9	0,2	8,3	1,6	2,2

Q: Mikrozensus-Arbeitskräfteerhebung (Quartalsdurchschnitt). - [1] Berechnung mittels Bootstrap, keine symmetrischen Konfidenzintervalle.

Unsicherheitsbereich ausgewählter Schätzwerte in den Bundesländerstichproben des Mikrozensus – Absolutwerte 2. Quartal 2021

Merkmale	Stichprobe		Standardfehler		95% Konfidenzintervall[1]	
	ungewichtet	gewichtet in 1.000	in 1.000	in %	untere Schranke in 1.000	obere Schranke in 1.000
Burgenland						
Erwerbspersonen	1.744	143,7	1,3	0,9	141,1	146,2
Erwerbstätige	1.668	136,7	1,2	0,9	134,3	139,0
Arbeitslose	76	6,9	0,7	9,9	5,6	8,3
Kärnten						
Erwerbspersonen	2.131	269,1	2,1	0,8	265,6	273,5
Erwerbstätige	2.017	253,4	2,0	0,8	249,8	257,4
Arbeitslose	114	15,7	1,3	8,1	13,4	18,3
Niederösterreich						
Erwerbspersonen	2.696	856,7	5,9	0,7	844,7	868,4
Erwerbstätige	2.549	806,9	5,9	0,7	795,4	818,6
Arbeitslose	147	49,8	3,5	7,0	42,6	56,2
Oberösterreich						
Erwerbspersonen	2.804	775,3	5,6	0,7	764,7	786,7
Erwerbstätige	2.718	746,9	5,0	0,7	737,0	756,8
Arbeitslose	86	28,4	2,8	9,8	22,8	33,8
Salzburg						
Erwerbspersonen	2.454	292,8	2,3	0,8	288,4	297,2
Erwerbstätige	2.334	278,4	2,5	0,9	274,1	283,4
Arbeitslose	120	14,4	1,4	9,6	11,5	16,8
Steiermark						
Erwerbspersonen	2.491	623,4	4,7	0,7	614,8	633,8
Erwerbstätige	2.397	596,5	3,9	0,7	589,9	605,5
Arbeitslose	94	26,8	2,5	9,2	21,7	32,1
Tirol						
Erwerbspersonen	2.439	388,4	3,1	0,8	382,3	394,9
Erwerbstätige	2.327	368,1	3,0	0,8	362,6	374,6
Arbeitslose	112	20,3	1,7	8,2	17,0	23,3
Vorarlberg						
Erwerbspersonen	2.550	206,1	1,6	0,8	203,0	209,2
Erwerbstätige	2.465	198,1	1,6	0,8	195,0	200,9
Arbeitslose	85	8,0	0,8	10,0	6,6	9,7
Wien						
Erwerbspersonen	2.915	988,1	7,0	0,7	975,6	1.003,3
Erwerbstätige	2.605	862,0	6,3	0,7	850,3	874,1
Arbeitslose	310	126,1	5,7	4,5	114,5	137,0

Q: Mikrozensus-Arbeitskräfteerhebung (Quartalsdurchschnitt). - [1] Berechnung mittels Bootstrap, keine symmetrischen Konfidenzintervalle.

Unsicherheitsbereich ausgewählter Schätzwerte in den Bundesländerstichproben des Mikrozensus – Prozentwerte 2. Quartal 2021

Quoten	In %	Standardfehler		95% Konfidenzintervall[1]	
		%-Punkte	in %	untere Schranke	obere Schranke
		Burgenland			
Erwerbsquote	75,2	0,7	0,9	73,8	76,5
Erwerbstätigenquote	71,5	0,6	0,9	70,3	72,7
Arbeitslosenquote	4,8	0,5	9,5	3,9	5,7
		Kärnten			
Erwerbsquote	74,1	0,6	0,8	73,2	75,3
Erwerbstätigenquote	69,7	0,5	0,8	68,8	70,8
Arbeitslosenquote	5,8	0,5	7,8	5,0	6,8
		Niederösterreich			
Erwerbsquote	77,3	0,5	0,7	76,3	78,2
Erwerbstätigenquote	72,7	0,5	0,7	71,7	73,7
Arbeitslosenquote	5,8	0,4	6,9	5,0	6,5
		Oberösterreich			
Erwerbsquote	78,4	0,5	0,7	77,3	79,4
Erwerbstätigenquote	75,5	0,5	0,6	74,5	76,5
Arbeitslosenquote	3,7	0,3	9,5	3,0	4,4
		Salzburg			
Erwerbsquote	78,5	0,6	0,8	77,3	79,7
Erwerbstätigenquote	74,6	0,6	0,9	73,4	75,9
Arbeitslosenquote	4,9	0,5	9,5	3,9	5,8
		Steiermark			
Erwerbsquote	75,8	0,5	0,7	74,9	76,9
Erwerbstätigenquote	72,4	0,4	0,6	71,6	73,4
Arbeitslose	4,3	0,4	8,8	3,5	5,1
		Tirol			
Erwerbsquote	76,6	0,6	0,8	75,5	77,8
Erwerbstätigenquote	72,6	0,6	0,8	71,5	73,7
Arbeitslosenquote	5,2	0,4	7,9	4,4	6,0
		Vorarlberg			
Erwerbsquote	78,3	0,6	0,8	77,2	79,6
Erwerbstätigenquote	75,3	0,6	0,8	74,1	76,4
Arbeitslosenquote	3,9	0,4	9,7	3,2	4,7
		Wien			
Erwerbsquote	75,3	0,5	0,7	74,3	76,4
Erwerbstätigenquote	65,6	0,5	0,7	64,5	66,5
Arbeitslosenquote	12,8	0,5	4,2	11,7	13,8

Q: Mikrozensus-Arbeitskräfteerhebung (Quartalsdurchschnitt). - [1] Berechnung mittels Bootstrap, keine symmetrischen Konfidenzintervalle.

Unsicherheitsbereich der Veränderung ausgewählter Schätzwerte – Absolutwerte vom 2. Quartal 2021 und 1. Quartal 2021

Merkmale	2. Quartal 2021	1. Quartal 2021	Veränderung	Standard-fehler	95% Konfidenzintervall[1]	
	in 1.000				untere Schranke	obere Schranke
Männer und Frauen						
Erwerbstätige	4.247,1	4.189,9	57,2	14,5	31,0	88,1
Teilzeitbeschäftigte	1.252,0	1.204,4	47,6	18,3	9,1	85,0
Arbeitslose	296,4	360,4	-64,0	11,9	-86,8	-39,4
Nicht-Erwerbspersonen	2.952,4	2.936,9	15,5	16,8	-17,0	45,8
Männer						
Erwerbstätige	2.260,2	2.220,0	40,3	9,8	23,1	62,0
Teilzeitbeschäftigte	266,1	250,0	16,1	9,9	-2,9	35,6
Arbeitslose	159,8	202,7	-42,8	8,4	-58,3	-26,9
Nicht-Erwerbspersonen	1.237,5	1.227,3	10,2	10,8	-11,8	30,2
Frauen						
Erwerbstätige	1.986,8	1.969,9	16,9	10,4	-2,6	38,8
Teilzeitbeschäftigte	985,9	954,4	31,5	14,9	2,5	62,4
Arbeitslose	136,6	157,8	-21,2	7,6	-35,8	-4,9
Nicht-Erwerbspersonen	1.715,0	1.709,7	5,3	11,8	-15,1	27,8

Q: Mikrozensus-Arbeitskräfteerhebung (Quartalsdurchschnitt). - [1] Berechnung mittels Bootstrap, keine symmetrischen Konfidenzintervalle.

Unsicherheitsbereich der Veränderung ausgewählter Schätzwerte – Prozentwerte vom 2. Quartal 2021 und 1. Quartal 2021

Quoten	2. Quartal 2021	1. Quartal 2021	Veränderung	Standard-fehler	95% Konfidenzintervall[1]	
	in %		in %-Punkten		untere Schranke	obere Schranke
Männer und Frauen						
Erwerbstätigenquote (15-64 Jahre)	71,6	70,5	1,0	0,2	0,6	1,5
Arbeitslosenquote	6,5	7,9	-1,4	0,2	-1,9	-0,9
Teilzeitquote	29,5	28,7	0,7	0,4	-0,1	1,6
Männer						
Erwerbstätigenquote (15-64 Jahre)	75,9	74,4	1,5	0,3	0,8	2,1
Arbeitslosenquote	6,6	8,4	-1,8	0,3	-2,4	-1,1
Teilzeitquote	11,8	11,3	0,5	0,4	-0,4	1,3
Frauen						
Erwerbstätigenquote (15-64 Jahre)	67,2	66,6	0,6	0,3	-0,1	1,3
Arbeitslosenquote	6,4	7,4	-1,0	0,3	-1,6	-0,3
Teilzeitquote	49,6	48,4	1,2	0,7	-0,1	2,7

Q: Mikrozensus-Arbeitskräfteerhebung (Quartalsdurchschnitt). - [1] Berechnung mittels Bootstrap, keine symmetrischen Konfidenzintervalle.

Unsicherheitsbereich der Veränderung ausgewählter Schätzwerte – Absolutwerte vom 2. Quartal 2021 und 2. Quartal 2020

Merkmale	2. Quartal 2021	2. Quartal 2020	Veränderung	Standard-fehler	95% Konfidenzintervall[1]	
	in 1.000				untere Schranke	obere Schranke
Männer und Frauen						
Erwerbstätige	4.247,1	4.214,1	33,0	16,1	4,6	66,1
Teilzeitbeschäftigte	1.252,0	1.166,7	85,3	20,0	49,0	125,4
Arbeitslose	296,4	251,6	44,8	11,4	23,1	66,6
Nicht-Erwerbspersonen	2.952,4	2.996,0	-43,6	18,2	-81,1	-8,1
Männer						
Erwerbstätige	2.260,2	2.232,9	27,4	11,0	6,6	50,7
Teilzeitbeschäftigte	266,1	234,4	31,7	11,2	10,8	54,8
Arbeitslose	159,8	138,2	21,7	8,4	5,2	39,3
Nicht-Erwerbspersonen	1.237,5	1.263,0	-25,6	12,0	-51,1	-1,8
Frauen						
Erwerbstätige	1.986,8	1.981,2	5,6	11,0	-16,1	28,0
Teilzeitbeschäftigte	985,9	932,3	53,6	15,8	25,0	85,5
Arbeitslose	136,6	113,4	23,1	7,4	9,2	37,5
Nicht-Erwerbspersonen	1.715,0	1.733,0	-18,0	12,3	-42,7	6,2

Q: Mikrozensus-Arbeitskräfteerhebung (Quartalsdurchschnitt). - [1] Berechnung mittels Bootstrap, keine symmetrischen Konfidenzintervalle.

Unsicherheitsbereich der Veränderung ausgewählter Schätzwerte – Prozentwerte vom 2. Quartal 2021 und 2. Quartal 2020

Quoten	2. Quartal 2021	2. Quartal 2020	Veränderung	Standard-fehler	95% Konfidenzintervall[1]	
	in %		in %-Punkten		untere Schranke	obere Schranke
Männer und Frauen						
Erwerbstätigenquote (15-64 Jahre)	71,6	71,0	0,5	0,3	0,0	1,0
Arbeitslosenquote	6,5	5,7	0,9	0,2	0,4	1,3
Teilzeitquote	29,5	27,7	1,8	0,5	0,9	2,7
Männer						
Erwerbstätigenquote (15-64 Jahre)	75,9	75,1	0,8	0,4	0,1	1,5
Arbeitslosenquote	6,6	5,9	0,8	0,3	0,1	1,5
Teilzeitquote	11,8	10,5	1,3	0,5	0,4	2,3
Frauen						
Erwerbstätigenquote (15-64 Jahre)	67,2	67,0	0,2	0,4	-0,6	1,0
Arbeitslosenquote	6,4	5,4	1,0	0,3	0,4	1,7
Teilzeitquote	49,6	47,1	2,6	0,8	1,0	4,1

Q: Mikrozensus-Arbeitskräfteerhebung (Quartalsdurchschnitt). - [1] Berechnung mittels Bootstrap, keine symmetrischen Konfidenzintervalle.

Annex 2: Qualität der Stichprobe

Feldbericht I: Die Stichprobe der Arbeitskräfteerhebung (Haushalte) nach Bundesland – 2. Quartal 2021

Merkmale	Österreich	Bundesland								
		Burgenland	Kärnten	Niederösterreich	Oberösterreich	Salzburg	Steiermark	Tirol	Vorarlberg	Wien
Gezogene Stichprobe	22.500	1.679	2.431	2.665	2.600	2.430	2.592	2.440	2.390	3.273
- Neutrale Ausfälle	1.034	54	119	87	94	104	148	124	110	194
in Prozent[1]	4,6	3,2	4,9	3,3	3,6	4,3	5,7	5,1	4,6	5,9
- Zugeschätzte neutrale Ausfälle[2]	24	0	3	3	1	4	5	2	2	4
in Prozent[1]	0,1	0,0	0,1	0,1	0,0	0,2	0,2	0,1	0,1	0,1
= Bereinigte Stichprobe	21.442	1.625	2.309	2.575	2.505	2.322	2.439	2.314	2.278	3.075
in Prozent[1]	95,3	96,8	95,0	96,6	96,4	95,6	94,1	94,8	95,3	94,0
- Zugeschätzte nicht-neutrale Ausfälle[2]	486	17	55	61	70	103	38	47	29	66
in Prozent[3]	2,3	1,1	2,4	2,4	2,8	4,4	1,6	2,0	1,3	2,2
- Kein Kontakt	107	1	12	15	18	15	7	6	14	19
in Prozent[3]	0,5	0,1	0,5	0,6	0,7	0,7	0,3	0,3	0,6	0,6
= Kontakt	20.849	1.607	2.242	2.499	2.417	2.204	2.394	2.261	2.235	2.990
in Prozent[3]	97,2	98,9	97,1	97,1	96,5	94,9	98,2	97,7	98,1	97,2
- Verweigerung	381	17	40	28	28	29	33	37	21	148
in Prozent[3]	1,8	1,1	1,7	1,1	1,1	1,3	1,4	1,6	0,9	4,8
- Andere Ausfälle	70	4	4	4	11	7	4	4	7	25
in Prozent[3]	0,3	0,3	0,2	0,2	0,4	0,3	0,2	0,2	0,3	0,8
= Kooperation	20.398	1.586	2.198	2.467	2.378	2.168	2.357	2.220	2.207	2.817
in Prozent[4]	97,8	98,7	98,0	98,7	98,4	98,4	98,5	98,2	98,8	94,2
- Teilfertige Interviews	89	4	11	9	8	9	8	11	11	18
in Prozent[3]	0,4	0,3	0,5	0,4	0,3	0,4	0,3	0,5	0,5	0,6
= Response[5]	20.309	1.582	2.187	2.458	2.370	2.159	2.349	2.209	2.196	2.799
Response-Quote[3]	94,7	97,4	94,7	95,5	94,6	93,0	96,3	95,5	96,4	91,0
Non-Response-Quote[3]	5,3	2,7	5,3	4,5	5,4	7,0	3,7	4,5	3,6	9,0
(Nicht-)Neutralität der Ausfälle unbekannt	510	17	58	64	71	107	43	49	31	70
in Prozent[1]	2,3	1,0	2,4	2,4	2,7	4,4	1,7	2,0	1,3	2,1

Q: Mikrozensus-Arbeitskräfteerhebung (Quartalsdurchschnitt). Stand vom 18.08.2021. - [1] In Prozent an der gezogenen Stichprobe. - [2] Randomisierte Zuschätzung der Ausfälle mit unbekannter (Nicht-)Neutralität proportional zur Verteilung der neutralen und der Summe der nicht-neutralen Ausfälle. - [3] In Prozent an der bereinigten Stichprobe. - [4] In Prozent an Kontakt. - [5] = Nettostichprobe.

Feldbericht II: Die Stichprobe der Arbeitskräfteerhebung (Haushalte) nach Erhebungswelle – 2. Quartal 2021

Merkmale	Österreich	Erhebungswelle					
		1	>1	davon			
				2	3	4	5
Gezogene Stichprobe	22.500	4.500	18.000	4.500	4.500	4.500	4.500
- Neutrale Ausfälle	1.034	128	906	175	220	212	299
in Prozent[1]	4,6	2,8	5,0	3,9	4,9	4,7	6,6
- Zugeschätzte neutrale Ausfälle[2]	24	3	21	7	8	4	2
in Prozent[1]	0,1	0,1	0,1	0,2	0,2	0,1	0,0
= Bereinigte Stichprobe	21.442	4.369	17.073	4.318	4.272	4.284	4.199
in Prozent[1]	95,3	97,1	94,9	96,0	94,9	95,2	93,3
- Zugeschätzte nicht-neutrale Ausfälle[2]	486	83	403	90	103	102	108
in Prozent[3]	2,3	1,9	2,4	2,1	2,4	2,4	2,6
- Kein Kontakt	107	23	84	23	25	18	18
in Prozent[3]	0,5	0,5	0,5	0,5	0,6	0,4	0,4
= Kontakt	20.849	4.263	16.586	4.205	4.144	4.164	4.073
in Prozent[3]	97,2	97,6	97,2	97,4	97,0	97,2	97,0
- Verweigerung	381	156	225	93	45	46	41
in Prozent[3]	1,8	3,6	1,3	2,2	1,1	1,1	1,0
- Andere Ausfälle	70	31	39	10	11	10	8
in Prozent[3]	0,3	0,7	0,2	0,2	0,3	0,2	0,2
= Kooperation	20.398	4.076	16.322	4.102	4.088	4.108	4.024
in Prozent[4]	97,8	95,6	98,4	97,6	98,7	98,7	98,8
- Teilfertige Interviews	89	4	85	21	24	24	16
in Prozent[3]	0,4	0,1	0,5	0,5	0,6	0,6	0,4
= Response[5]	20.309	4.072	16.237	4.081	4.064	4.084	4.008
Response-Quote[3]	94,7	93,2	95,1	94,5	95,1	95,3	95,5
Non-Response-Quote[3]	5,3	6,8	4,9	5,5	4,9	4,7	4,6
(Nicht-)Neutralität der Ausfälle unbekannt	510	86	424	97	111	106	110
in Prozent[1]	2,3	1,9	2,4	2,2	2,5	2,4	2,4

Q: Mikrozensus-Arbeitskräfteerhebung (Quartalsdurchschnitt). Stand vom 18.08.2021. - [1] In Prozent an der gezogenen Stichprobe. - [2] Randomisierte Zuschätzung der Ausfälle mit unbekannter (Nicht-)Neutralität proportional zur Verteilung der neutralen und der Summe der nicht-neutralen Ausfälle. - [3] In Prozent an der bereinigten Stichprobe. - [4] In Prozent an Kontakt. - [5] = Nettostichprobe.

Die Response der Arbeitskräfteerhebung (Haushalte) nach Bundesland – 2. Quartal 2021

Merkmale	Österreich	Bundesland								
		Burgenland	Kärnten	Niederösterreich	Oberösterreich	Salzburg	Steiermark	Tirol	Vorarlberg	Wien
Response[1]	20.309	1.582	2.187	2.458	2.370	2.159	2.349	2.209	2.196	2.799
Erforderliche Response	17.500	1.400	1.960	1.960	1.960	1.960	1.960	1.960	1.960	2.380
Abweichung absolut	2.809	182	227	498	410	199	389	249	236	419
Abweichung in Prozent	16,1	13,0	11,6	25,4	20,9	10,2	19,8	12,7	12,0	17,6
Modus der Response										
CAPI	4.830	410	615	503	589	484	595	622	441	571
in Prozent	23,8	25,9	28,1	20,5	24,9	22,4	25,3	28,2	20,1	20,4
CATI[2]	6.262	490	687	789	656	715	723	586	694	922
in Prozent	30,8	31,0	31,4	32,1	27,7	33,1	30,8	26,5	31,6	32,9
CAWI[3]	9.217	682	885	1.166	1.125	960	1.031	1.001	1.061	1.306
in Prozent	45,4	43,1	40,5	47,4	47,5	44,5	43,9	45,3	48,3	46,7
Befragung im vorgesehenen Zeitraum[4]										
ja absolut	19.935	1.567	2.135	2.419	2.320	2.123	2.312	2.162	2.178	2.719
ja in Prozent	98,2	99,1	97,6	98,4	97,9	98,3	98,4	97,9	99,2	97,1
davon in 1. Woche absolut	11.497	917	1.188	1.456	1.331	1.186	1.342	1.180	1.312	1.585
davon in 2. Woche absolut	4.915	351	488	606	585	553	581	540	530	681
davon in 3. Woche absolut	1.632	140	172	183	175	171	194	195	185	217
davon in 4. Woche absolut	1.073	99	124	99	136	130	120	158	95	112
davon in 5. Woche absolut	818	60	163	75	93	83	75	89	56	124
ja CAPI absolut	4.622	403	580	480	558	468	575	594	433	531

Q: Mikrozensus-Arbeitskräfteerhebung (Quartalsdurchschnitt). Stand vom 18.08.2021. - [1] = Nettostichprobe. - [2] Inklusive von Supervisor/-innen telefonierter Fälle sowie aufgrund Covid-19 telefonisch durchgeführter Interviews von CAPI-Werknehmer/-innen - [3] Seit Q2 2021 Folgebefragungen auch als CAWI möglich. - [4] Haushalt maximal 5 Wochen nach der Referenzwoche komplett befragt.

Selbst-/Fremdauskunft von Personen im Alter von 18 oder mehr Jahren nach Bundesland – 2. Quartal 2021

Bundesland	Person gibt selbst Auskunft		Fremdauskunft		Insgesamt absolut
	absolut	in %	absolut	in %	
Burgenland	2.345	80,1	584	19,9	2.929
Kärnten	3.101	80,9	731	19,1	3.832
Niederösterreich	3.590	80,4	874	19,6	4.464
Oberösterreich	3.537	82,6	743	17,4	4.280
Salzburg	3.106	82,0	681	18,0	3.787
Steiermark	3.419	81,0	802	19,0	4.221
Tirol	3.279	82,9	675	17,1	3.954
Vorarlberg	3.252	81,1	757	18,9	4.009
Wien	3.822	82,6	805	17,4	4.627
Österreich	29.451	81,6	6.652	18,4	36.103

Q: Mikrozensus-Arbeitskräfteerhebung (Quartalsdurchschnitt). Stand vom 18.08.2021.

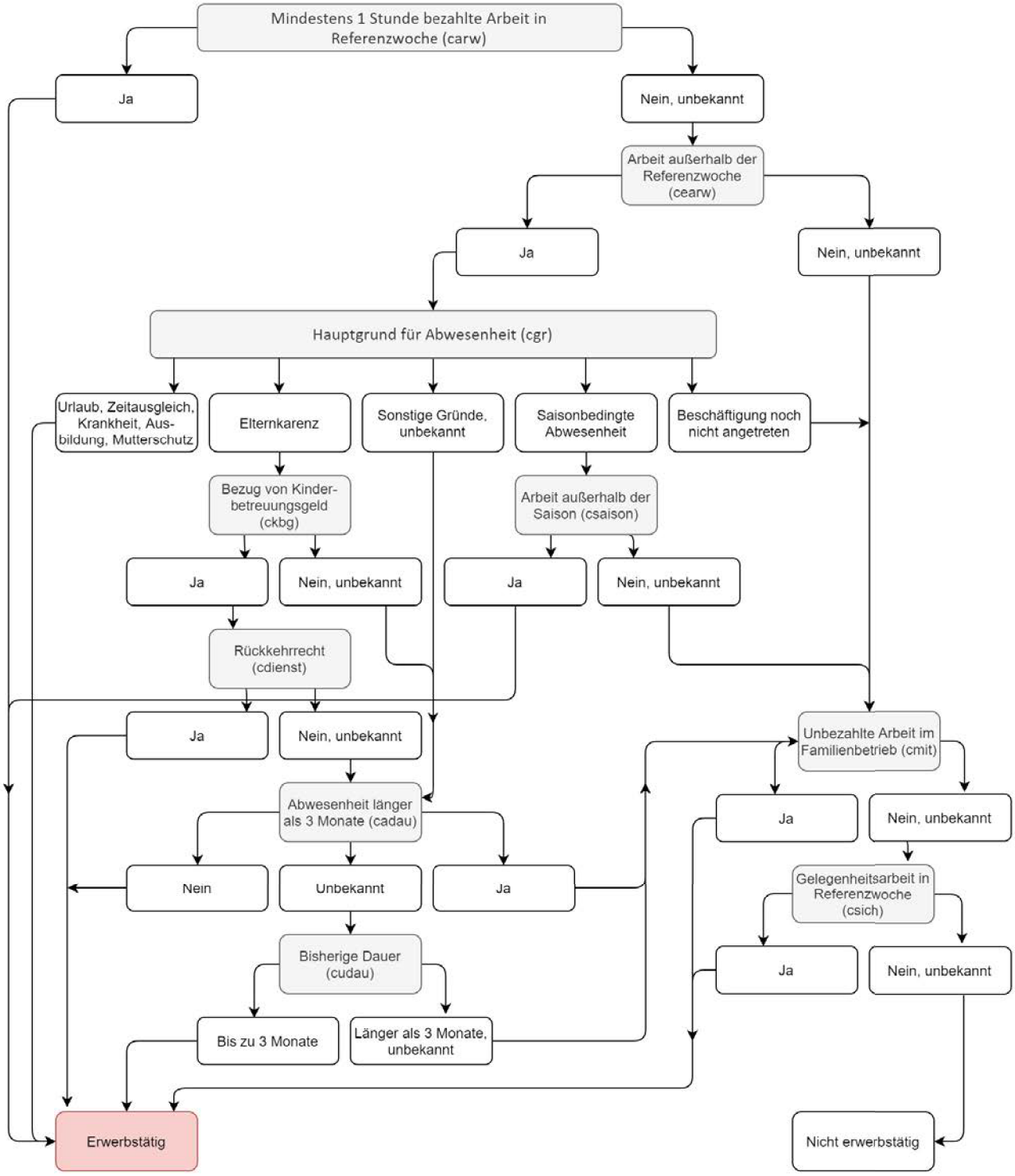
Mindestens 1 Stunde bezahlte Arbeit in Referenzwoche (carw)
Ja
Nein, unbekannt
Arbeit außerhalb der Referenzwoche (cearw)
Ja
Nein, unbekannt
Hauptgrund für Abwesenheit (cgr)
Urlaub, Zeitausgleich, Krankheit, Aus-bildung, Mutterschutz
Elternkarenz
Sonstige Gründe, unbekannt
Saisonbedingte Abwesenheit
Beschäftigung noch nicht angetreten
Bezug von Kinder-betreuungsgeld (ckbg)
Arbeit außerhalb der Saison (csaison)
Ja
Nein, unbekannt
Ja
Nein, unbekannt
Rückkehrrecht (cdienst)
Ja
Nein, unbekannt
Unbezahlte Arbeit im Familienbetrieb (cmit)
Abwesenheit länger als 3 Monate (cadau)
Ja
Nein, unbekannt
Nein
Unbekannt
Ja
Gelegenheitsarbeit in Referenzwoche (csich)
Bisherige Dauer (cudau)
Ja
Nein, unbekannt
Bis zu 3 Monate
Länger als 3 Monate, unbekannt
Erwerbstätig
Nicht erwerbstätig

Übersicht 2: Arbeitslosigkeit nach dem ILO-Konzept

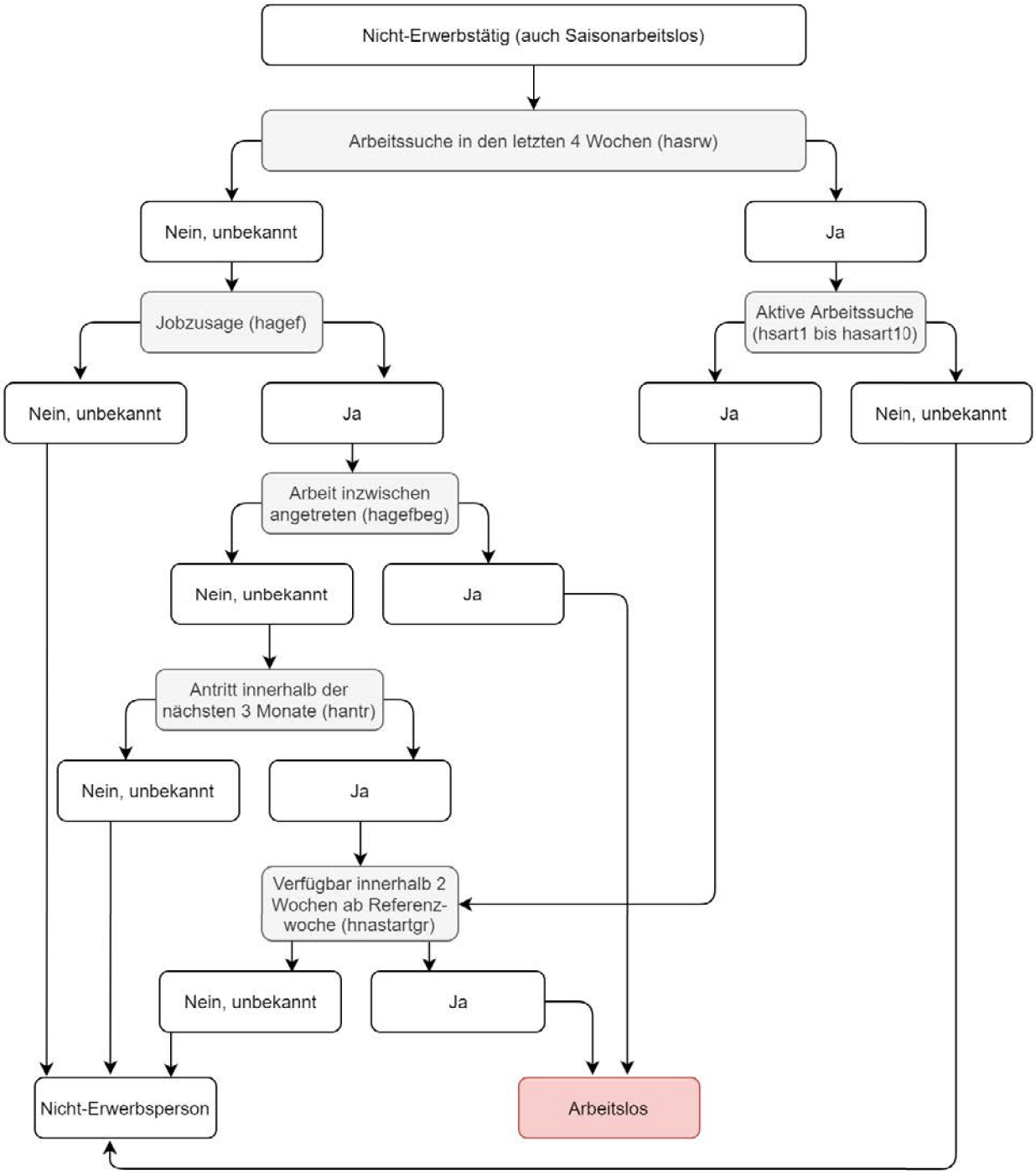

Glossar

Anstaltshaushalt	Einrichtung, die überwiegend der Unterbringung und Versorgung von bestimmten Personengruppen dient. Im Wesentlichen handelt es sich um Internate, Studentenheime, Alten- und Pflegeheime, Klöster, Kasernen, Justizanstalten, Flüchtlingsunterkünfte und ähnliche Einrichtungen. Anstaltshaushalte werden in der vorliegenden Publikation nicht berücksichtigt.
Arbeitslose	Nach dem ILO-Konzept (auch Labour-Force-Konzept, LFK) gelten jene Personen zwischen 15 und 74 Jahren als arbeitslos, die - nicht erwerbstätig im Sinne der ILO sind, - während der Referenzwoche und den drei Wochen davor aktiv eine Arbeit gesucht haben, oder bereits eine Stelle gefunden haben und diese in maximal drei Monaten antreten. - und innerhalb der nächsten beiden Wochen nach der Referenzwoche eine Arbeit aufnehmen können Zu beachten ist, dass arbeitssuchende Personen, die ansonsten die Kriterien der Arbeitslosigkeit erfüllen (aktive Arbeitssuche, Verfügbarkeit), nach dieser Definition nicht als arbeitslos gelten, wenn sie eine oder wenige Stunden in der Referenzwoche gearbeitet haben. Bis 2020 wurden Personen, die keine Arbeit suchen, weil sie auf ihren alten Arbeitsplatz zurückkehren, als Nicht-Erwerbstätige eingestuft. Ab 2021 wird nicht mehr unterschieden zwischen Personen, die eine neue Tätigkeit gefunden haben und Personen, die auf ihren alten Arbeitsplatz zurückkehren. Als arbeitslos gelten alle nicht-erwerbstätigen Personen, die keine Arbeit gesucht haben, weil sie eine Jobzusage haben, den Job in max. 3 Monaten antreten und innerhalb von 2 Wochen verfügbar sind. Einige Personen die auf ihren alten Arbeitsplatz zurückkehren, wandern somit aus der Gruppe der „stillen Reserve“ zu den Arbeitslosen. Dies erhöht die Zahl der Arbeitslosen. Personen die saisonbedingt vom Arbeitsplatz abwesend sind, jedoch in der Nebensaison regelmäßig für das Unternehmen arbeiten, werden ab 2021 als erwerbstätig gezählt. Die Teilnahme an Schulungsmaßnahmen und Ausbildungen wird nicht als Form der Arbeitssuche betrachtet. In Anstaltshaushalten lebende Arbeitslose werden in dieser Publikation nicht ausgewiesen.
Arbeitslosenquote nach internationaler (Eurostat-)Definition (ILO-Konzept)	Die Arbeitslosenquote ist der Anteil der Arbeitslosen nach ILO-Konzept an der Zahl der Erwerbspersonen nach ILO-Konzept, jeweils im Alter von 15 bis 74 Jahren.
Arbeitslosenquote nach nationaler Definition (AMS-Arbeitslose)	Bei der nationalen Berechnung der Arbeitslosenquote wird der Bestand arbeitsloser Personen ins Verhältnis zum Arbeitskräftepotenzial gesetzt. Das Arbeitskräftepotenzial ist die Summe aus Arbeitslosen und unselbständig beschäftigten Personen laut Dachverband der Sozialversicherungsträger.
Arbeitssuche, aktiv	Personen, die zumindest eine der folgenden Aktivitäten der Arbeitssuche in der Referenzwoche und den drei Wochen davor angeben: „Stellenanzeigen im Internet oder in Zeitungen studiert“, „Verwandte, Freunde oder Bekannte gefragt“, „Bewerbung auf Stellenanzeigen oder selbst Inserate aufgegeben“, „das Arbeitsmarktservice (AMS) kontaktiert“, „ein Bewerbungsgespräch geführt oder einen Aufnahmetest gemacht“, „Arbeitgeber direkt kontaktiert (Blindbewerbung)“, „den Lebenslauf ins Internet gestellt oder aktualisiert“, „Vorbereitungen für eine selbständige Tätigkeit getroffen“ oder „eine private Arbeitsvermittlung kontaktiert“.

Arbeitssuche, passiv	Personen, die zwar angeben, Arbeit zu suchen, jedoch in der Referenzwoche und den drei Wochen davor keine der aktiven Schritte zur Arbeitssuche unternommen haben.
Arbeitsvolumen	Das Arbeitsvolumen ist die Gesamtzahl an tatsächlich geleisteten Arbeitsstunden in einem bestimmten Zeitraum. Es wird für ein Quartal folgendermaßen ermittelt: tatsächlich geleistete Arbeitsstunden in der jeweiligen Referenzwoche mal 13, bzw. für ein Jahr mal 52.
Arbeitszeitbezogene Unterbeschäftigung (bzw. Unterbeschäftigungsquote)	Als arbeitszeitbezogen unterbeschäftigt werden lt. der internationalen Arbeitsorganisation (ILO) alle erwerbstätigen Personen (ILO-Konzept) bezeichnet, die in der Referenzwoche angeben, dass sie a) zusätzliche Stunden arbeiten wollen, b) für zusätzliche Arbeitsstunden kurzfristig verfügbar wären und c) weniger als eine gängige Arbeitsgrenze (z.B. gesetzliche Arbeitszeitregelung) arbeiten. Bis 2020 war diese Grenze nach nationaler Definition mit <40 Stunden pro Woche festgelegt. Die arbeitszeitbezogene Unterbeschäftigtenquote ist hier der Anteil der arbeitszeitbezogen Unterbeschäftigten an allen Erwerbstätigen.
Bevölkerung	Personen, die ihren Hauptwohnsitz (Mittelpunkt ihrer Lebensbeziehungen) in Österreich haben.
Bevölkerung im Haupterwerbsalter	Bevölkerung im Alter von 15 bis 64 Jahren.
Dauer der Arbeitslosigkeit	Die Dauer der Arbeitslosigkeit ist definiert als die kürzere der folgenden zwei Perioden: 1. Zeitdauer seit der letzten Erwerbstätigkeit; 2. Dauer der Arbeitssuche.
Dispersion regionaler Erwerbstätigenquoten	Die Streuung regionaler Erwerbstätigenquoten (NUTS-Ebene 2) der Altersklasse 15 bis 64 zeigt die regionalen Unterschiede bezüglich der Erwerbstätigkeit zwischen den Bundesländern. Die Streuung regionaler Erwerbstätigenquoten ist null, wenn die Erwerbstätigenquoten in allen Bundesländern identisch sind (Strukturindikator der EU, Langliste).
Elternkarenz	Vorübergehendes Ausscheiden aus dem Erwerbsleben nach der Geburt eines Kindes. Personen in Elternkarenz werden dann zu den Erwerbstätigen gezählt, wenn sie Kinderbetreuungsgeld beziehen und ein Rückkehrrecht zum Arbeitgeber haben oder die Karenzierung nicht länger als 3 Monate andauert. Personen, die neben der Elternkarenz gleichzeitig tatsächlich aktiv erwerbstätig sind, werden entsprechend der Definition von Erwerbstätigkeit nach dem ILO-Konzept in jedem Fall den Erwerbstätigen zugerechnet.
Erstmals Arbeitssuchende	Alle nach ILO-Konzept erfassten arbeitslosen Personen, die angegeben haben, dass sie noch nie zuvor erwerbstätig waren. Die Quote wird berechnet als Anteil aller Arbeitslosen des betreffenden Quartals.
Erwerbspersonen	Die Zahl der Erwerbspersonen ist die Summe der Erwerbstätigen und Arbeitslosen. Erwerbspersonen sind somit alle, die am Erwerbsleben teilnehmen oder dies aktiv anstreben.
Erwerbsquote	Die Erwerbsquote ist der Anteil der Erwerbspersonen (Summe der Erwerbstätigen und Arbeitslosen) an der Bevölkerung in Privathaushalten, ohne Präsenz- und Zivildiener. Dieser Wert wird gewöhnlich für die 15- bis 64-Jährigen oder für detailliertere Altersgruppen berechnet (z.B. Erwerbsquote der 55- bis 64-Jährigen).
Erwerbsstatus	Einteilung der Bevölkerung nach dem ILO-Konzept in eine der folgenden drei Gruppen: Erwerbstätige, Arbeitslose, Nicht-Erwerbspersonen.

Erwerbstätige	Nach dem ILO-Konzept gelten Personen dann als erwerbstätig, wenn sie in der Referenzwoche mindestens eine Stunde als Unselbständige, Selbständige oder mithelfende Familienangehörige gearbeitet haben. Haben sie nur aufgrund von Urlaub, Zeitausgleich, Altersteilzeit, anderer Arbeitszeitregelung, Krankheit, beruflicher Aus- und Weiterbildung oder Mutterschutz/Papamonat nicht gearbeitet, gehen aber ansonsten einer Arbeit nach, gelten sie ebenfalls als erwerbstätig. Personen in Elternkarenz mit Kinderbetreuungsgeldbezug und Rückkehrrecht zum Arbeitgeber bzw. jene, deren Karenzierung nicht länger als 3 Monate dauert, Personen, die aus sonstigen Gründen maximal 3 Monate nicht arbeiten, Saisonarbeitskräfte, die zwar saisonbedingt in der Referenzwoche nicht gearbeitet haben, aber in der Nebensaison regelmäßig für den Betrieb tätig sind sowie Lehrlinge zählen ebenfalls zu den Erwerbstätigen. Präsenz- und Zivildiener sind ausgeschlossen. In dieser Publikation sind nur Erwerbstätige ausgewiesen, die in Privathaushalten leben, Anstaltshaushalte sind nicht berücksichtigt.
Erwerbstätigenquote	Die Erwerbstätigenquote ist der Anteil der Erwerbstätigen an der Bevölkerung in Privathaushalten, ohne Präsenz- und Zivildiener. Die Erwerbstätigenquote wird üblicherweise für die Bevölkerung im Haupterwerbsalter (15- bis 64-Jährige) ausgewiesen. Gliederungen nach anderen Altersgruppen werden ebenfalls publiziert, z.B. für die 20- bis 64-Jährigen.
Freistellungsquote	Umfasst alle Personen, die angegeben haben, dass das Ende ihrer letzten unselbständigen Erwerbstätigkeit höchstens zwei Monate zurückliegt und der Grund für das Ende der Tätigkeit entweder die Kündigung seitens des Arbeitgebers oder der Ablauf eines befristeten Arbeitsvertrages war. Die Quote wird berechnet als Anteil aller unselbständig Erwerbstätigen des Vorquartals.
Haupttätigkeit	Damit ist diejenige Erwerbstätigkeit gemeint, für die üblicherweise die meiste Zeit aufgewendet wird (dies muss nicht unbedingt in der Referenzwoche der Fall sein). Die Zuordnung bleibt der Einschätzung der Befragten überlassen.
ILO-Konzept	Beim ILO-Konzept (auch Labour Force-Konzept bzw. LFK genannt) basiert die Zuordnung von Personen zu Erwerbstätigen, Arbeitslosen und Nicht-Erwerbspersonen auf den Richtlinien der internationalen Arbeitsorganisation (ILO). Als erwerbstätig gilt eine Person, wenn sie in der Referenzwoche mindestens eine Stunde gearbeitet hat, als arbeitslos, wenn sie in diesem Sinne nicht erwerbstätig war, aktuell aktive Schritte zur Arbeitssuche getätigt hat und kurzfristig zu arbeiten beginnen könnte. Die genauen definitorischen Kriterien finden sich im Glossar unter den Stichworten „Erwerbstätige“, „Arbeitslose“, „Nicht-Erwerbspersonen“ und bilden die Grundlage für die internationale Vergleichbarkeit. Sie sind international maßgebend für Statistiken der Erwerbstätigkeit und Arbeitslosigkeit.
ISCED	Die Klassifikation ISCED (International Standard Classification of Education) wird für die international standardisierte Zuordnung von nationalen Ausbildungsgängen zu Ausbildungsstufen verwendet. Seit dem Jahr 2014 erfolgt die Zuordnung nationaler Bildungsabschlüsse auf Basis der ISCED 2011 (weitere Informationen: http://www.uis.unesco.org/Education/Documents/isced-2011-en.pdf). ISCED 0–2 umfasst in der nationalen Gliederung Pflichtschulen und berufsbildende mittlere Schulen (kürzer als zwei Jahre). Die Ausbildungsstufen ISCED 3–4 umfassen Lehre, berufsbildende mittlere Schulen (ab zwei Jahren), Abschlüsse der 3. Klasse an berufsbildenden höheren Schulen (BHS), Lehre mit Matura (Berufsreifeprüfung), Matura an allgemeinbildenden höheren Schulen, universitäre Lehrgänge und Diplomkrankenpflege. In ISCED 5 werden Matura an BHS, Kollegs/Abiturientenlehrgänge an BHS, Akademien sowie Meister- und Werkmeisterprüfungen zusammengefasst. Abschlüsse an Universitäten und (Fach-)Hochschulen entsprechen der Gruppe ISCED 6–8 (ISCED 6: Bachelor/Bakkalaureat; ISCED 7: Master-, Magister-, Diplomstudium, Doktorat als Erstabschluss, postgraduale Universitätslehrgänge; ISCED 8: Doktorat nach akademischem Erstabschluss).

ISCO	ISCO ist die internationale Berufsklassifikation (International Standard Classification of Occupations), derzeit gültig in der Fassung von 2008. Sie umfasst vier Gliederungstiefen (Berufshauptgruppen, Berufsgruppen, Berufsuntergruppen, Berufsgattungen). In Österreich wurde die europäische Klassifikation übernommen. Seit dem 1. Quartal 2018 wird das Diplomkrankenpflegepersonal der ISCO 08 Berufshauptgruppe 2 („Akademische Berufe“) zugeordnet. Davor wurden sie unter der ISCO 08 Berufshauptgruppe 3 („Technikerinnen und Techniker und gleichrangige nichttechnische Berufe“) erfasst.
Langzeitarbeitslosenquote	Personen, deren Dauer der Arbeitslosigkeit zwölf Monate und mehr beträgt, bezogen auf die Zahl der Erwerbspersonen (15 bis 74 Jahre); die Dauer der Arbeitslosigkeit ist definiert als die kürzere der folgenden zwei Perioden: 1. Zeitdauer seit der letzten Erwerbstätigkeit; 2. Dauer der Arbeitssuche (Strukturindikator der EU).
Lebensunterhaltskonzept (LUK)	Beim Lebensunterhaltskonzept (LUK) geben die Befragten selbst an, welcher der folgenden sozialen Gruppen sie angehören: erwerbstätig (auch Lehrling), arbeitsuchend/arbeitslos, in Pension, dauerhaft arbeitsunfähig, in Ausbildung, haushaltsführend und sonstiges. Die Antwortkategorie „in Elternkarenz“ entfällt ab 2021. Wo sich Personen in Elternkarenz zuordnen, bleibt ab 2021 der Selbsteinschätzung der Befragten überlassen. Diese Einstufung wird von den Befragten in der Regel nach dem Überwiegensprinzip getroffen. Beispielsweise wird sich ein Student/eine Studentin, der/die in der Referenzwoche wenige Stunden arbeitet, als Student/-in einordnen, obwohl er/sie nach dem ILO-Konzept erwerbstätig ist. Hier weichen die Begriffe der Erwerbstätigkeit, Arbeitslosigkeit etc. von den ansonsten im Glossar angeführten Definitionen und damit auch von den Richtlinien der ILO ab.
Mithelfende Familienangehörige	Personen, die unbezahlt im Betrieb von Familienangehörigen mithelfen, vorausgesetzt, sie gelten nicht als Arbeitnehmer oder Arbeitnehmerinnen. Für ihre Tätigkeit erhalten mithelfende Familienangehörige kein Gehalt und sind nicht eigenständig sozialversichert. Sie müssen dabei nicht im selben Haushalt mit den Selbständigen leben, bei denen sie mithelfen. Nach dem ILO-Konzept gelten sie als Erwerbstätige.
Neueinstellungsquote	Umfasst alle Personen, die angegeben haben seit höchstens zwei Monaten einer unselbständigen Erwerbstätigkeit nachzugehen. Die Quote wird berechnet als Anteil aller unselbständig Erwerbstätigen des betreffenden Quartals.
Nicht-Erwerbspersonen	Nach dem ILO-Konzept zählen zu den Nicht-Erwerbspersonen all jene, die nach der jeweiligen Definition weder erwerbstätig noch arbeitslos sind.
Normalarbeitszeit, wöchentliche	Als wöchentliche Normalarbeitszeit werden die durchschnittlich normalerweise geleisteten Wochenarbeitsstunden bezeichnet. Regelmäßig geleistete Über- und Mehrstunden sind darin enthalten. Mittagspausen über 30 Minuten, egal ob bezahlt oder unbezahlt, sind nicht einzurechnen. Bei stark schwankenden Arbeitszeiten ist bei der Angabe der normalerweise geleisteten Wochenstunden ab 2021 an die letzten drei Monate zu denken, die Antwortkategorie „stark schwankend“ entfällt.
Offene Stellen	Die Offene-Stellen-Erhebung wird von der Statistik Austria seit dem 1. Quartal 2009 für die ÖNACE 2008 Abschnitte B bis S durchgeführt. Die Erhebung ist seit dem 1. Quartal 2010 für alle Länder der Europäischen Union verpflichtend. Es ist eine Stichprobenerhebung bei 6.000 Unternehmen, bei der Unternehmen kontinuierlich gefragt werden, ob sie derzeit aktiv auf der Suche nach neuen Mitarbeiterinnen und Mitarbeitern sind. Die Offene-Stellen-Quote berechnet sich aus der Anzahl der offenen Stellen*100/(Anzahl der offenen Stellen + Quartalsdurchschnitt der Beschäftigungsfälle aus Monatsendbeständen, inkl. geringfügig Beschäftigte sowie Freie Dienstnehmerinnen und Freie Dienstnehmer lt. Dachverband der Sozialversicherungsträger).

ÖNACE	Die ÖNACE ist die österreichische Variante der internationalen Klassifikation der Wirtschaftszweige NACE (Nomenclature générale des activités économiques dans les Communautés Européennes). Seit 2008 gilt die NACE Rev. 2 bzw. die ÖNACE 2008, die im Vergleich zur ÖNACE 2003 durch eine größere Detailliertheit gekennzeichnet ist. In der Arbeitskräfteerhebung werden die Wirtschaftstätigkeiten auf 4-Steller-Ebene erfasst. Die ÖNACE 2008 besteht aus 615 Klassen, 88 Abteilungen und 21 Abschnitten (A bis U). Seit der Publikation der Ergebnisse 2008 erfolgt die Gliederung der Wirtschaftszweige nach ÖNACE 2008.
Personen in erwerbslosen Haushalten	Der Anteil an Erwachsenen zwischen 18 und 59 Jahren in Privathaushalten, in denen kein Mitglied einer Erwerbstätigkeit nachgeht. Haushalte, in denen ausschließlich Studierende leben, sind hierbei ausgenommen.
Privathaushalte	Privathaushalte umfassen die als Wohngemeinschaft zusammenlebenden Personen, wobei Verwandtschaftsbeziehungen für die Abgrenzung eines Haushaltes keine Rolle spielen. Befragt werden Personen, die in der Referenzwoche im Haushalt lebten oder nur kurzfristig abwesend waren.
Referenzwoche	Jedem Haushalt wird bereits im Zuge der Stichprobenziehung eine bestimmte Woche im Jahresverlauf zugewiesen, auf die sich die Befragung bezieht. Diese Woche wird als Referenzwoche bezeichnet. Die Befragung soll spätestens fünf Wochen nach deren Ende stattfinden.
Stille Arbeitsmarktreserve (stille Reserve)	Die „stille Arbeitsmarktreserve“ (auch „stille Reserve“) bilden nach nationaler Definition Nicht-Erwerbspersonen im Alter von 15 bis 64 Jahren, die in der Referenzwoche und den drei Wochen davor nicht nach Arbeit suchen, aber grundsätzlich gerne arbeiten würden und innerhalb der nächsten beiden Wochen nach der Referenzwoche zu arbeiten beginnen könnten.
Tatsächlich geleistete Arbeitszeit	Als tatsächlich geleistete Arbeitszeit werden die tatsächlich in einer bestimmten Referenzwoche geleisteten Wochenarbeitsstunden bezeichnet. Überstunden und Mehrstunden werden eingerechnet, Fehlstunden abgezogen, Personen in Elternkarenz werden nicht berücksichtigt. Mittagspausen über 30 Minuten, egal ob bezahlt oder unbezahlt, sind nicht einzurechnen.
Teilzeit	Teilzeitarbeit wird nach zwei unterschiedlichen Konzepten definiert und in den Tabellen ausgewiesen: 1. Auf Basis der normalerweise pro Woche geleisteten Arbeitsstunden, einschließlich regelmäßig geleisteter Überstunden und Mehrstunden. Als teilzeitbeschäftigt gelten demnach jene, die weniger als 36 Stunden pro Woche arbeiten. 2. Auf Basis der direkten Frage nach Vollzeit- oder Teilzeiterwerbstätigkeit.
Teilzeitquote	Anteil der Personen an den Erwerbstätigen, die bei der direkten Frage nach Arbeit in Vollzeit oder Teilzeit eine Teilzeiterwerbstätigkeit angeben.
Überstunden/ Mehrstunden	Von Überstunden wird gesprochen, wenn über das Ausmaß der Vollzeiterwerbstätigkeit hinausgehend zusätzliche Stunden gearbeitet werden. Mehrstunden sind zusätzliche Stunden von Teilzeitbeschäftigten bzw. bei – aufgrund des Kollektivvertrags – verkürzter Normalarbeitszeit bis zum Ausmaß der Vollzeiterwerbstätigkeit. Zusätzliche Stunden, die im Rahmen von Gleitzeitregelungen erbracht werden, gelten nicht als Über- oder Mehrstunden. Überstunden/Mehrstunden werden zusätzlich zur kollektivvertraglich oder betrieblich vereinbarten Normalarbeitszeit geleistet. Dabei ist es nicht entscheidend, ob sie bezahlt oder nicht bezahlt werden. Bezahlte Überstunden werden mit Zuschlägen abgegolten (Bezahlung mit Zuschlag oder z.B. durch 1:1,5 Zeitausgleich); unbezahlte Überstunden werden nicht abgegolten (auch nicht durch Zeitausgleich 1:1).
Vollzeit	Arbeitszeitausmaß das über die Teilzeitbeschäftigung hinausgeht (siehe Teilzeit).

Wirtschaftsbereiche	Zusammenfassung der ÖNACE 2008 in die drei Bereiche Land- und Forstwirtschaft (ÖNACE Abschnitt A), Industrie und Gewerbe (ÖNACE Abschnitte B–F) und Dienstleistungen (ÖNACE Abschnitte G–U).
Zweittätigkeit (zweite Tätigkeit)	Üben Befragte neben ihrer Haupttätigkeit weitere Tätigkeiten aus, wird im Rahmen der Arbeitskräfteerhebung nach der wichtigsten gefragt, definiert als jene, für die am meisten Zeit aufgewendet wird. Die Einschätzung, welche Tätigkeit die Haupt- und welche die Zweittätigkeit ist, nehmen die Befragten selbst vor.