ENDBERICHT

Linz, Oktober 2007

Geschlechterunterschiede in der Bildungswahl

Eine Sekundäranalyse der öibf-Bildungsstudie 2003

Johann Bacher / Martina Beham / Norbert Lachmayr /
Katrin Hasengruber / Peter Schlögl /
Christoph Weber / Regine Wieser / Judith Proinger

Gefördert vom Jubiläumsfond der österreichischen Nationalbank, Projekt Nr: 11958

SOZIOLOGIE

öibf
Österreichisches Institut für Berufsbildungsforschung

AES SOZIOLOGIE

Inhaltsverzeichnis

1. Einleitung 3

2. Bestandsaufnahme 7

2.1. Geschlechtsspezifische Unterschiede in der Bildungsbeteiligung 7
2.2. Interventionsmaßnahmen zur Förderung der Chancengleichheit von Mädchen und Jungen 20
2.3. Zusammenfassung 29

3. Theoretische Vorüberlegungen und Hintergrundinformationen 31

3.1. Theoretisches Ausgangsmodell 31
3.2. Exemplarische Auswahl empirischer Befunde zur Bildungsungleichheit 41
3.3. Geschlechtsspezifische Bildungspartizipation und Schulleistungen aus entwicklungskriminologischer Perspektive 47
3.4 Doing-Gender-Prozesse in der Schule und ihre Bedeutung für Schulleistungen und Interessen sowie Verhaltensweisen 50

4. Untersuchungsdesign und methodisches Vorgehen 56

4.1. Datenbasis 56
4.2. Stichprobenmerkmale 62
4.3. Methodisches Vorgehen 67

5. Empirischer Teil 72

5.1. Übergang in die Sekundarstufe I 72
5.2. Situation vor der Sekundarstufe II 94
5.3. Übergang in die Sekundarstufe II 114

6. Zusammenfassung und Resümee 128

7. Literaturverzeichnis 134

8. Anhänge 152

Anhang A: Glossar 152
Anhang B: Methodisches Vorgehen 160
Anhang C: Tabelle 169
Anhang D: Fragebogen 170
AutorInnenverzeichnis 176

1. Einleitung

In PISA 2003 haben in Österreich die Buben deutlich schlechter abgeschnitten als die Mädchen: Während die Mädchen im Lesen im Durchschnitt 514 Punkte realisierten, erreichten die Buben nur einen Durchschnitt von 467 Punkten (Haider/Reiter 2004, S. 70). Der Abstand von 47 Punkten wurde durch bessere Leistungen in Mathematik und in den Naturwissenschaften nicht ausgeglichen. In Mathematik erzielten die Buben einen Durchschnitt von 509 Punkten, die Mädchen kamen auf 502 Punkte (ebenda, S. 54). Die Differenz ist minimal und statistisch nicht bedeutsam. Auch in den Naturwissenschaften lagen die Testleistungen der beiden Geschlechter gleichauf. Die Mädchen schnitten im Durchschnitt mit 492 Punkten um 2 Punkte besser ab als die Buben. Es ergibt sich somit ein Leistungsvorsprung der Mädchen. Dieser bleibt auch bestehen, wenn mögliche Stichprobenverzerrungen (Bacher/Paseka, 2006; Neuwirth, 2006) ausgeschlossen werden.

In der Schulstatistik lässt sich seit Mitte der 1980er Jahre ebenfalls ein Trend zu einer höheren Bildung bei den Mädchen erkennen (Bacher, 2003). Lag der Mädchenanteil in der BHS und der AHS-Oberstufe im Schuljahr 1961/62 noch bei 34%, so stieg er 1971/72 bereits auf 39% an und erreichte 1996/97 die 50%-Marke, die 2000/2001 überschritten wurde. In der AHS-Unterstufe wurde die 50%-Marke bereits Anfang der 1980er Jahre erreicht. Auch der Anteil von Maturantinnen hat seit 1960 kontinuierlich zugenommen. Seit 1980 liegt der Wert über 50%. Mädchen schließen somit auch erfolgreicher die weiterführenden Schulen mit der Matura ab. Im Jahr 2000 waren 57% der MaturantInnen weiblich.

Im Unterschied zu Deutschland wurde und wird in Österreich der geringeren Bildungspartizipation der Buben nur wenig öffentliche und politische Aufmerksamkeit geschenkt. So wurde z.B. das schlechte Abschneiden der Buben bei PISA 2003 zwar in den Printmedien aufgegriffen, es blieb aber häufig bei einzelnen Berichten. In Deutschland dagegen widmete beispielsweise Focus 2002 einen mehrseitigen Bericht den „Armen Jungs!“ (Focus 32/2002). Im Spiegel-Online begann ebenfalls 2002 eine Artikelserie über die Benachteiligung von Jungen (Bölsche, 2002). GEO gestaltete im März 2003 ein Schwerpunktheft zur Aggressivität von Kindern, in dem ebenfalls die Buben im Vordergrund standen.

Auch auf wissenschaftlicher Seite gab es in Österreich bis vor kurzem nur wenige Studien und Praxisberichte, die sich mit diesem Phänomen direkt auseinandersetzen. Eine Re-Analyse von PISA erbrachte das Ergebnis, dass die Ursachen für die geringere Bildungspartizipation und schlechteren Testleistungen der Bu-

ben in der vorausgehenden Schullaufbahn und in den vorausgehenden Schullaufbahnentscheidungen begründet sind (Bacher/Paseka, 2006). Die in Angelika Paseka und Grete Anzengruber (2001) wiedergegebenen Praxisbeobachtungen und -erfahrungen vermitteln ein ambivalentes Bild.

Neuere Untersuchungen aus Deutschland und Großbritannien, die sich ethnographischer Forschungsmethoden bedienen, zeigen, dass die Erwartungshaltungen der LehrerInnen einen deutlichen Einfluss auf Erfolge und Misserfolge in Abhängigkeit vom Geschlecht haben (Thies/Röhner, 2000; Warrington/Younger, 2000). Die Konsequenzen sind noch nicht wirklich ausgelotet, aber bei den Übertritten in weiterführende Schulen zum Tragen kommen und könnten somit die Schullaufbahn beeinflussen.

Zu welchen Zeitpunkten im Bildungsverlauf die geringere Bildungspartizipation von Buben entsteht und welche Faktoren hierfür verantwortlich sind, ist empirisch für Österreich noch weitgehend ungeklärt. Zur Beantwortung dieser Fragen wurde 2005 beim Jubiläumsfonds der Österreichischen Nationalbank und beim damaligen Bundesministerium für Bildung, Wissenschaft und Kultur (Abteilung V/7, Forschungsausschuss) ein Antrag auf Förderung eines Forschungsprojektes eingereicht. Das Projekt sah die Durchführung einer Sekundäranalyse der *öibf*-Studie zur Bildungswahl (Schlögl/Lachmayr, 2004a,b) und eine ergänzende qualitative Fallstudie bei VolksschullehrerInnen vor. Die Sekundäranalyse wurde beim Jubiläumsfonds der Österreichischen Nationalbank auch bewilligt. Die qualitative Fallstudie wurde vom Forschungsausschuss im Bundesministerium abgelehnt. Der Ausschuss sprach die Empfehlung aus, zunächst die Ergebnisse der Sekundäranalyse abzuwarten. Über die Befunde der Sekundäranalyse wird nachfolgend berichtet.

Kapitel 2 beschreibt zunächst die geschlechtsspezifischen Unterschiede in der Bildungsbeteiligung auf der Grundlage von statistischen Basisdaten. Damit lässt sich die erste Forschungsfrage beantworten, in welcher Phase der schulischen Bildung die Partizipation von Buben abnimmt und seit wann dieses Phänomen zu beobachten ist. Die Analyse zeigt, dass eine differenzierte Betrachtungsweise angemessen ist: Die Beteiligung von Buben in maturaführenden Schulen nimmt zwar kontinuierlich ab, umgekehrt brechen Mädchen aber häufiger nach Ende der Pflichtschulzeit eine Ausbildung ab. Zudem bestehen deutliche horizontale Unterschiede: Mädchen wählen häufiger (Aus-)Bildungsformen mit geringeren Karrieremöglichkeiten.

Im zweiten Teil von Kapitel 2 werden exemplarisch Gender-Maßnahmen auf unterschiedlichen Handlungsebenen beschrieben. Es lässt sich auf theoretischer und makropolitischer Ebene ein Paradigmenwandel von der Frauenförderung hin zur geschlechtssensiblen Pädagogik und zur Bubenarbeit feststellen, ob die-

ser Wandel bei den Schulen und im Unterrichtsalltag angekommen ist, ist aber fraglich. Die zitierten Presseberichte sprechen dagegen.

Kapitel 3 entwickelt den theoretischen Bezugsrahmen. Basis bildet ein Rational Choice Modell der Bildungswahl zur Erklärung von Bildungsungleichheiten nach sozialer Herkunft. Dieses Modell wird um Geschlechterunterschiede erweitert. Es wird angenommen, dass an Buben geringere Leistungsanforderungen gestellt werden, da für sie alternative Karrieremöglichkeiten gesehen werden. Dies resultiert in geringeren Anstrengungen der Burschen und in der Folge in schlechteren Schulleistungen und in einer geringeren Teilhabe an Schulen mit formal höheren Abschlüssen. Die für diese Ableitung möglichen theoretischen und empirischen Bezugspunkte werden in den folgenden Teilen behandelt. Erörtert werden entwicklungsbezogene Kriminalitätstheorien und konstruktivistische Theorieansätze. Diese beiden Theorien nehmen i.d.R keinen Bezug zueinander, obwohl sie ähnliche Phänomene untersuchen. Der vorliegende Bericht leistet somit einen ersten Beitrag der Theorieintegration auf diesem Gebiet dahingehend, dass diese beide Theorien zusammenschauend behandelt werden.

Kapitel 4 beschreibt die verwendeten Daten und die eingesetzten statistischen Verfahren. Die Studie basiert auf einer Sekundäranalyse: Im Auftrag der AK Wien und des ÖGB wurden 2003 vom *öibf* (Schlögl/Lachmayr 2004a,b) an den Bildungsschnittstellen des österreichischen Schulsystems 180 plus 15 Schulen befragt.[1] In den ursprünglichen Ergebnisbericht konnten aus finanziellen Gründen die Angaben der Jugendlichen und die zusätzlich befragten Schulen nicht einbezogen werden. Durch das Forschungsprojekt war es möglich, die Daten nachzucoden. Für die Untersuchung wurde ein mehrstufiges, komplexes Stichprobendesign eingesetzt. Komplexe Stichprobendesigns erfordern spezielle Auswertungstechniken, da die üblicherweise eingesetzten statistischen Verfahren von einer einfachen Zufallsauswahl ausgehen. Bisher wurde dieser Sachverhalt in bildungswissenschaftlichen Untersuchungen in Österreich weitgehend vernachlässigt. Der vorliegende Bericht bricht mit dieser Tradition und setzt Analyseverfahren für komplexe Stichproben ein.

Kapitel 5 stellt die Ergebnisse der Datenanalyse zusammen. Die Darstellung erfolgt getrennt für jede Schnittstelle. In Kapitel 5.1. wird die fünfte Schulstufe untersucht, in 5.2. die achte Schulstufe und in 5.3. die neunte/zehnte Schulstufe. Die Berichterstattung konzentriert sich auf die theoretisch relevanten Variablen. Behandelt werden bivariate Geschlechterunterschiede, der Einfluss des Ge-

[1] In der 5. Schulstufe AHS wurde zusätzlich im Nahbereich je eine HS erfasst, um direkte (Paar-)Vergleiche unter Ausschluss der unterschiedlichen regionalen Erreichbarkeit durchführen zu können.

schlechts im Rahmen einer Pfadanalyse und differentielle Wirkungsunterschiede.

Kapitel 6 gibt eine Zusammenfassung zentraler Ergebnisse und bietet implizit Anknüpfungspunkte, welche bildungspolitischen Ziele angestrebt werden könnten. Auf die Darstellung expliziter Maßnahmen wird verzichtet. Es zeigen sich geschlechtsspezifische Unterschiede hinsichtlich der Schulwahl, die mit der Schullaufbahn zunehmen. Die Differenzen sind aber deutlich geringer als jene nach der sozialen Herkunft oder des schulischen Angebots in der Nähe. Der ersten Bildungsentscheidung mit 10 Jahren kommt zudem insofern eine wesentliche Rolle zu, als sie weitere Bildungsentscheidungen beeinflusst. Zudem legen die Befunde nahe, dass die Frage, ob Buben schulisch benachteiligt sind, einer differenzierten Antwort bedarf.

Am Zustandekommen dieses Berichts haben viele Personen mitgewirkt. Als Projektleiter möchte ich mich besonders bedanken bei den Ko-AutorInnen Martina Beham, Katrin Hasengruber, Norbert Lachmayr, Judith Proinger, Peter Schlögl, Christoph Weber und Regine Wieser, bei Frau Elisabeth Huber, die das Manuskript sorgfältig lektoriert hat und bei Frau Maria Hochmayr, die das Layout übernommen hat.

Linz, Oktober 2007 Johann Bacher

2. Bestandsaufnahme

2.1. Geschlechtsspezifische Unterschiede in der Bildungsbeteiligung

2.1.1. Bildungsstand

Der Bildungsstand der österreichischen Wohnbevölkerung ist in den letzten Jahrzehnten beständig gestiegen. Ein Vergleich der Volkszählungsdaten 1981 und 2001 veranschaulicht diese Entwicklung:

- Anfang der 1980er Jahre hatten 11,5% der über 19-jährigen Wohnbevölkerung (8,8% der Frauen; 14,6% der Männer) eine höhere Schulbildung erworben, wobei rund 4% auch einen tertiären Abschluss aufwiesen (2,5% bei den Frauen; 5,4% bei den Männern).
- Zu Beginn des neuen Jahrtausends machte diese Gruppe fast 20% (18,7% der Frauen; 21,4% der Männer) aus, davon entfielen acht Prozentpunkte auf jene, die auch einen tertiären Abschluss erwarben (7,4% bei den Frauen[2]; 8,7% bei den Männern).
- Der Anteil der Bevölkerungsgruppe mit mittlerem Abschluss (Lehrausbildung, BMS) stieg innerhalb der beiden Jahrzehnte von knapp 40% (31,3% der Frauen; 50,2% der Männer) auf mehr als 48% (40,7% der Frauen; 56,3% der Männer). Gleichzeitig wurde die Gruppe der Personen ohne Sekundarabschluss deutlich kleiner. Ihr Anteil sank von rund 49% (59,9% der Frauen; 35,2% der Männer) auf rund 32% (40,7% der Frauen versus 22,3% der Männer).

Die im Lauf der letzten Jahrzehnte kontinuierlich gewachsene Bildungsbeteiligung von Frauen ließ den Unterschied zwischen den Geschlechtern nach und nach schmelzen (siehe *Abbildung 1*). Nach den Daten der Volkszählung 2001 für die Altersgruppe der 20- bis 24-Jährigen wurden – bezogen auf den Abschluss einer höheren Schule bzw. einer tertiären Ausbildung – die Männer von den Frauen bereits überholt. Lag für diese Bildungsebene der Männeranteil 1981 noch leicht über der Hälfte (50,3%), so sank er im Lauf von zwei Jahrzehnten um fast sieben Prozentpunkte auf 43,7%.

[2] Der sehr starke Anstieg bei den Frauen geht in erheblichem Ausmaß auf den Ausbau des nicht-universitären Tertiärbereichs zurück, z.B. die Errichtung Pädagogischer Akademien.

Abbildung 1: Höchster Bildungsabschluss der 20- bis 24-Jährigen, Volkszählungen 1981 und 2001

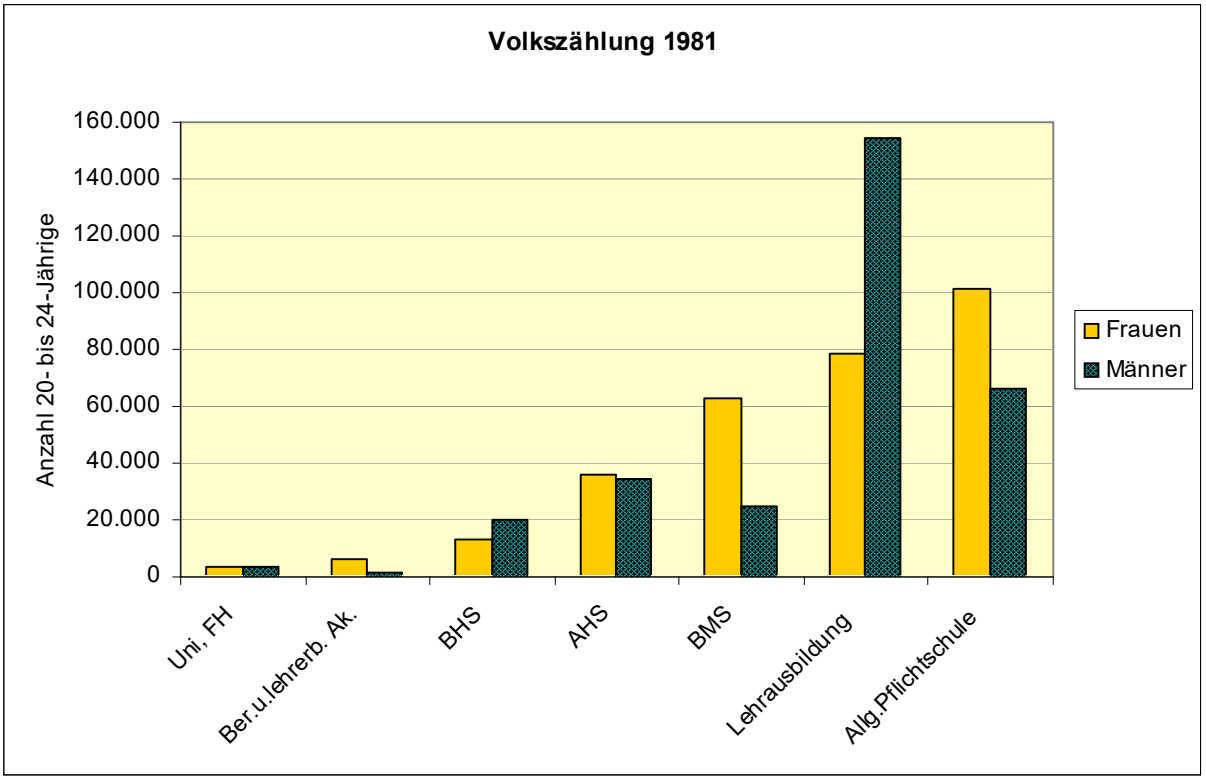

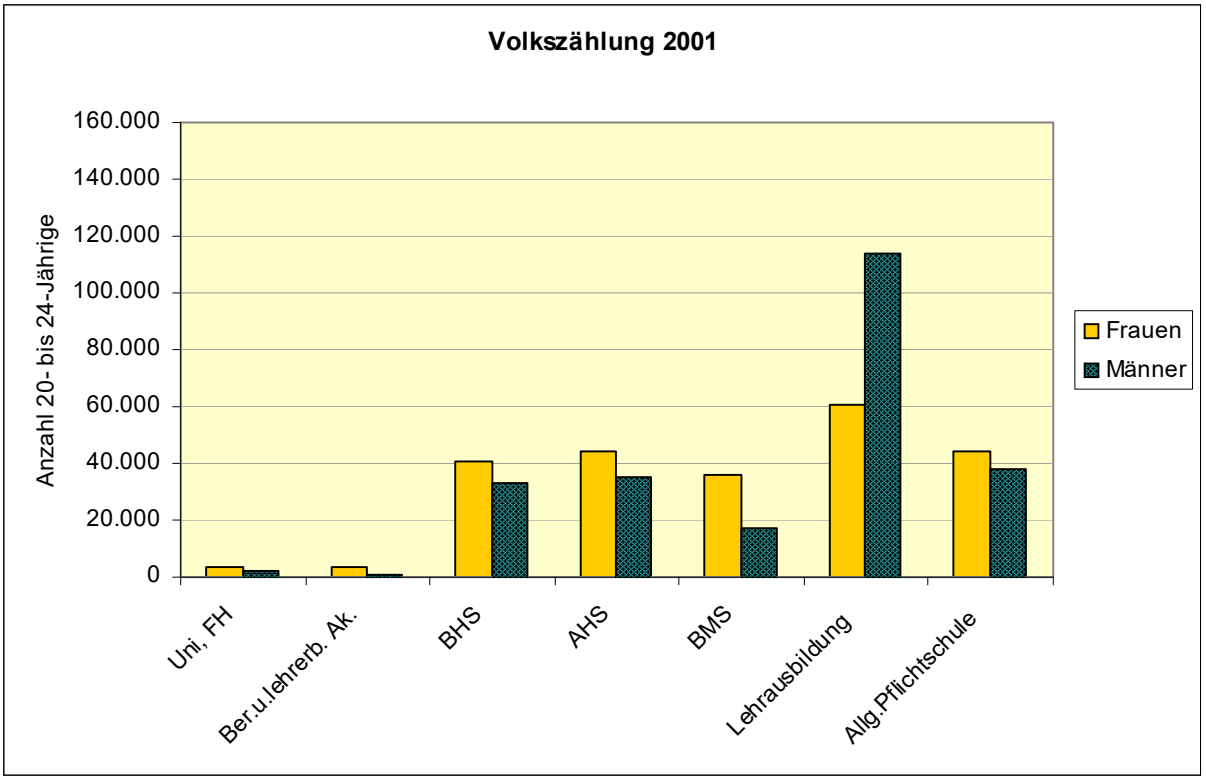

Quelle: Statistik Austria, ISIS-Datenbank

Im Gegenzug hat sich auf der mittleren Bildungsebene die Dominanz der Männer verstärkt. Der Männeranteil erhöhte sich von 55,9% (VZ 1981) auf 57,4% (VZ 2001). Auf der untersten Bildungsebene – Personen mit keinem über die Pflichtschule hinausgehenden Bildungsabschluss – sind Frauen allerdings auch in dieser Altersgruppe noch immer in der Mehrheit (VZ 2001: Männeranteil: 46,4%) (Statistik Austria, ISIS-Datenbank, Berechnungen des *öibf*).

2.1.2. Bildungsbeteiligung und Bildungsabschlüsse

Frauen haben von der durch die Bildungsreformdiskussion der 1960er Jahre in Gang gesetzten Bildungsexpansion deutlich stärker profitiert als Männer, was die kontinuierlich gestiegene Bildungsbeteiligung der Mädchen und die Entwicklung der Frauenanteile bei den höheren Bildungsabschlüssen während der letzten Jahrzehnte eindrucksvoll belegen (siehe dazu auch Bergmann et al., 2002).

Höhere und höchste Bildungsabschlüsse

Mitte der 1980er Jahre etwa liegt der Frauenanteil bei den Reifeprüfungen in Österreich erstmals über der Hälfte (siehe *Abbildung 2*). Nach Schularten betrachtet stellen Frauen bereits in der ersten Hälfte der 1970er Jahre die Hälfte der AHS-MaturantInnen. Bei den BHS-AbsolventInnen ist es dann Ende der 1990er Jahre auch soweit. Seit dem Studienjahr 1998/99 überwiegen die Frauen bei den inländischen ErstabsolventInnen an österreichischen Universitäten. Lediglich bei den Doktoratsabschlüssen dominieren die Männer bis dato noch deutlich (Statistik Austria, ISIS-Datenbank, Schulwesen in Österreich).

Abbildung 2: Reifeprüfungen seit 1970 nach Geschlecht

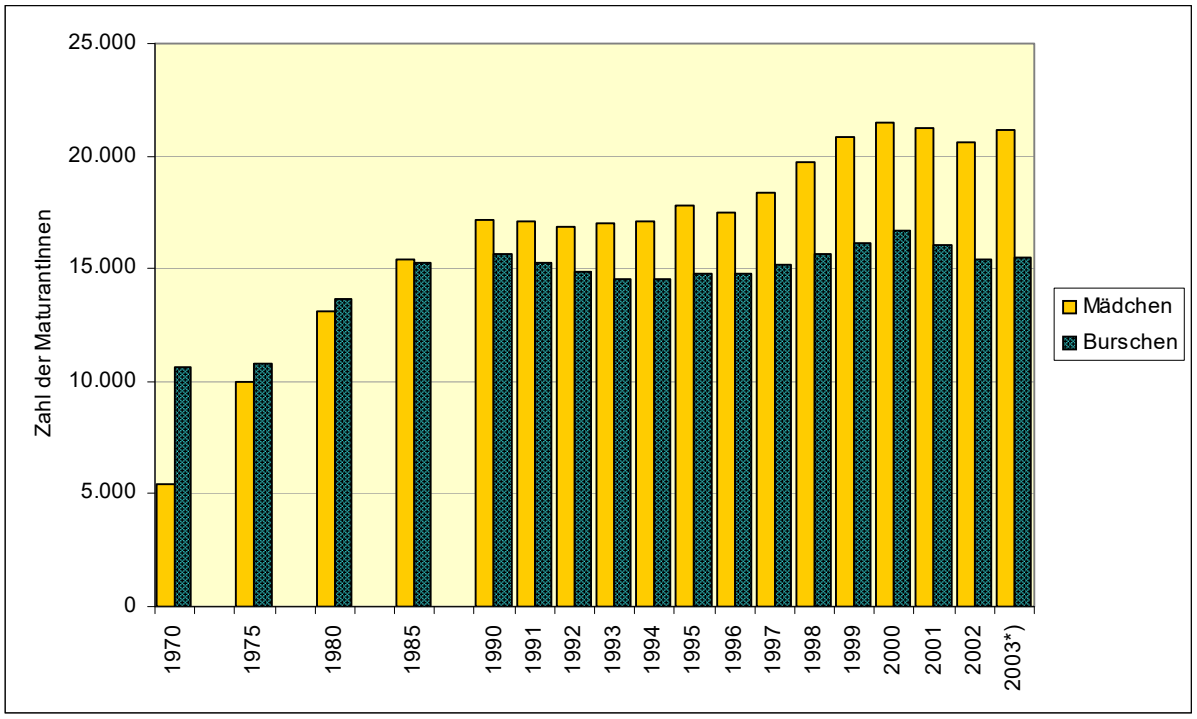

Quelle: BMBWK, Österreichische Schulstatistik; Berechnungen des *öibf*
*) unveröffentlichte Daten des BMUKK; Zahlen für die Jahrgänge nach 2003 liegen nicht vor

Geschlechtsspezifische Segregation

Bei Betrachtung der geschlechtsspezifischen Unterschiede in der Bildungsbeteiligung nach Typen der Sekundarstufe II fällt eine starke diesbezügliche Segregation auf, die sich – insbesondere in Ausbildungsbereichen, die der traditionellen Mädchen- oder Burschenbildung entsprechen – im Lauf der letzten Jahrzehnte nur wenig verändert hat: So steht etwa der Konzentration von Mädchen in Hauswirtschafts-, Bekleidungs- oder Fremdenverkehrsschulen, traditionellen Frauen-Lehrberufen oder höheren Schulen für wirtschaftliche Berufe der rund 90%ige Burschenanteil in technischen Ausbildungsgängen gegenüber (Bergmann et al., 2002; Prenner et al., 2000).

Im Hochschulbericht 1999 wird hinsichtlich der Bildungssituation von Mädchen festgestellt, dass sich trotz einer kontinuierlich wachsenden weiblichen Bildungsbeteiligung vor allem in den höheren Schulen geschlechtsspezifische Unterschiede insofern erkennen lassen, als Mädchen nach wie vor früher das Bildungssystem verlassen als männliche Jugendliche und obwohl alle Ausbildungseinrichtungen beiden Geschlechtern offen stehen, die schulwahlspezifische Segregation weiterhin stark ausgeprägt ist (Bundesministerium für Bildung, Wissenschaft und Kunst, 1999, S. 26). Diese äußert sich zum einen in einer unglei-

chen Wahl bei der Schulform[3] und zum anderen bei der Wahl der Fachrichtungen in der BMHS: Sozialberufliche und kaufmännische Fachrichtungen werden gegenüber technischen und gewerblichen Fachrichtungen von Mädchen bevorzugt, wie Schmid (2003e, S. 5) aufzeigt.

Die Studie „Qualifikationen und Erwerbsarbeit von Frauen 1970-2000 in Österreich" (IHS/*öibf*, 2000, S. XVIII) bestätigt diese Segregationstendenzen ebenfalls und zeigt auf, dass gegenwärtig festzustellende Qualifikationsunterschiede zwischen Männern und Frauen „einerseits Resultat der historisch bedingten Ungleichverteilung der Bildungschancen (Differenzen im Bildungsniveau) […] und andererseits der nach wie vor feststellbaren Segregationstendenzen im Bildungssystem (Differenzen in der Ausbildungsrichtung)" sind.

Nicht übersehen werden darf dabei, dass individuelle und gesellschaftliche Bedingungen der Schul- und Berufswahl durch die soziale Schicht bzw. von der sozioökonomischen Lage der Eltern überlagert werden: Gerade in einkommensschwachen und bildungsfernen Milieus ist für Mädchen von einer zweifachen Benachteiligung in der Schullaufbahn auszugehen. Neben der meist ungünstigen Berufs- bzw. Bildungsniveauvererbung bestehen in diesen Schichten häufiger geschlechtsstereotype Rollenzuschreibungen, welche sich in der Wahl „typischer" Frauenberufe und Ausbildungswege (mit dem Risiko eines geringen Einkommens und geringer Aufstiegschancen) manifestieren können.

2.1.3. Bildungsbeteiligung an Schnittstellen des österreichischen Bildungssystems

Mädchen wechseln nach der Volksschule mittlerweile häufiger als Burschen in eine AHS, und dies – unter Berücksichtigung des leichten Burschenüberhangs unter den SchülerInnen – bereits seit Beginn der 1980er Jahre. Der Rückgang des Burschenanteils in der 1. Klasse AHS vollzieht sich bis zu Beginn der 1990er Jahre; er beträgt seitdem zwischen 48% und 49% bei einem Burschenanteil von 51,5% bzw. 51,6% im Untersuchungszeitraum (siehe *Abbildung 3*) und (*Tabelle C-1* im Anhang).

Im Schuljahr 2005/06 liegt der Anteil der Burschen in den 1. Klassen der AHS um 2,7 Prozentpunkte unter jenem aller SchülerInnen dieser Schulstufe (1980/81 noch um 0,4 Prozentpunkte darüber), in den Hauptschulklassen um einen Prozentpunkt darüber (1980/81 dagegen um 0,7 Prozentpunkte darunter).

[3] Mädchen bevorzugen schulische Ausbildungsvarianten wie AHS und BMHS und es finden sich geringe Mädchenanteile in der Lehrlingsausbildung.

Die quantitative Bedeutung der AHS nimmt zwar für beide Geschlechter zu und jene der Hauptschule ab – insbesondere in den 1980er Jahren vollzog sich diese Veränderung – sie ist bei den Burschen jedoch schwächer ausgeprägt als bei den Mädchen, was zum höheren Mädchenanteil in der AHS und dem höheren Burschenanteil in der Hauptschule führte.

Abbildung 3: Entwicklung der Burschenanteile auf der 5. Schulstufe, nach Schularten (in Prozent)

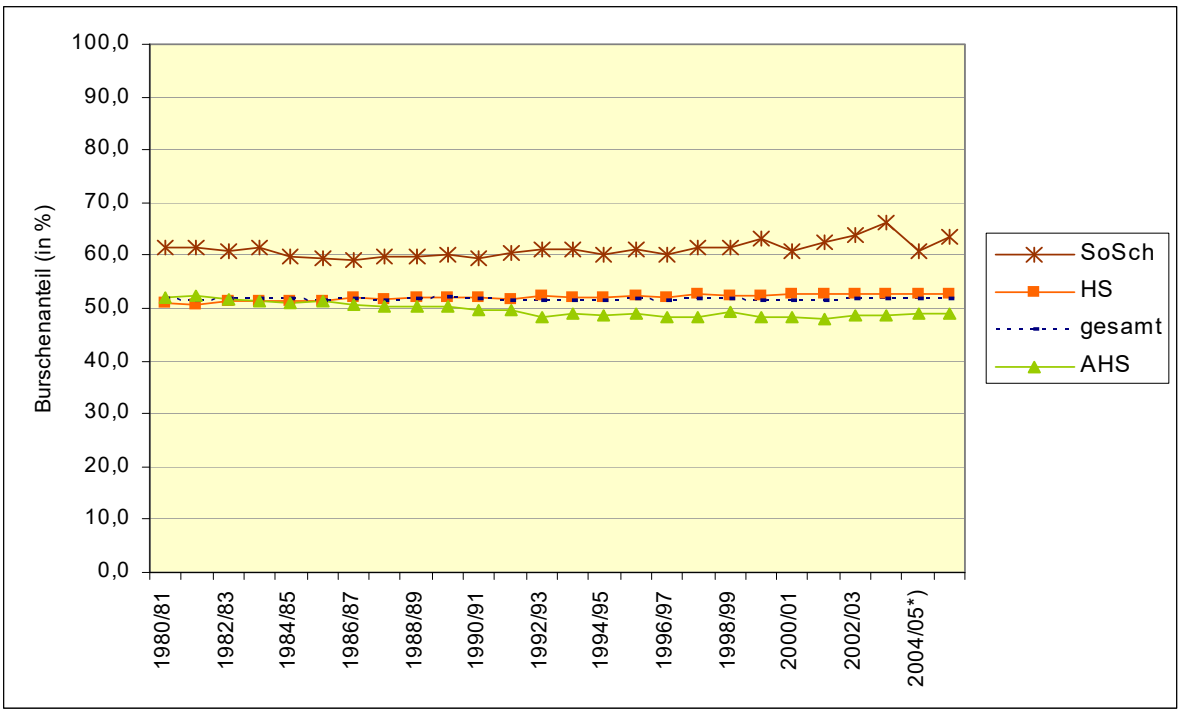

Quellen: Statistik Austria, ISIS-Datenbank, Statistisches Taschenbuch des BMBWK; Berechnungen des *öibf*
*) vorläufige Zahlen, Schulen mit eigenem Organisationsstatut (die keine gesetzlich geregelte Schulartbezeichnung führen) sind nicht inkludiert

Rechnet man diese Anteilswerte in Besuchsquoten nach Geschlecht um, so ergibt sich für das Schuljahr 2005/06 folgendes Bild:

- Anteil der Buben in der 1. Klasse AHS an allen Buben der 5. Schulstufe (p_B): 30,4%
- Anteil der Mädchen in der 1. Klasse AHS an allen Mädchen der 5. Schulstufe (p_M): 33,9%
- relatives Chancenverhältnis Buben zu Mädchen: (odds-ratio = $(p_B/(1 - p_B))/(p_M/(1 – p_M))$: 0,85
- relatives Chancenverhältnis Mädchen zu Buben (odds-ratio = $(p_M/(1 – p_M))/(p_B/(1 - p_B))$: 1,17.

Das relative Chancenverhältnis beträgt 0,85. Bei einem Wert von 1 hätten Buben und Mädchen dieselbe Chance eine AHS zu besuchen. Der Wert liegt leicht unter 1 und bedeutet eine geringere Chance für Buben eine AHS zu besuchen.

Übersicht 1: Relatives Chancenverhältnis

Zur Messung des Chancenverhältnisses wird häufig die Odds-Ratio berechnet. Sie ist für zwei Gruppen A und B definiert als OR = Odds für A / Odds für B, wobei Odds für A die relative Chance der Gruppe A ist. Sie ist definiert als das Verhältnis für das Eintreten des untersuchten Ereignisses dividiert durch die Gegenwahrscheinlichkeit des Eintretens.

Beispiel: Der Anteil der Buben (= Gruppe A) in der 1. Klasse AHS an allen Buben der 5. Schulstufe ist 0,304 bzw. 30,4%. Die Odds oder relative Chance der Buben für einen AHS-Besuch ist 0,304 /(1 – 0,304) = 0,4368. Für die Mädchen ergibt sich ein Wert von 0,513. Das relative Chancenverhältnis ist folglich 0,4368 / 0,5129 = 0,85.

In der Sonderschule, die bei beiden Geschlechtern auf der 5. Schulstufe an quantitativer Bedeutung verloren hat (auf der 9. Schulstufe wird jedoch ein Anstieg der SchülerInnenzahl verzeichnet), sind Burschen über die Jahrzehnte hinweg deutlich stärker vertreten als Mädchen (siehe *Abbildung 3*). Der Burschenanteil von rund sechs Zehntel zeigte in den letzten Jahren sogar eine leicht steigende Tendenz. Nach Schulstufen betrachtet steigt der Burschenanteil von der 5. bis zur 8. Schulstufe an, auf der 9. Schulstufe liegt dieser wieder in etwa auf dem Niveau der 5. Schulstufe.

Wie Abbildung 4 zeigt, liegt der Burschenanteil der SchülerInnen auf der 9. Schulstufe unter jenem auf der 5. Schulstufe; dies lässt auf eine höhere Repetierhäufigkeit der Burschen in den Schularten der Pflichtschule schließen. In der Hauptschule fällt der Rückgang zwischen 5. und 8. Schulstufe schwächer aus als in der Unterstufe der AHS. Die AHS wird in weiterer Folge häufiger von Burschen verlassen als von Mädchen. Auf der 8. Schulstufe beträgt der Burschenanteil seit Mitte der 1990er Jahre rund 47% bis 48%, auf der 9. Schulstufe rund 43% bis 44% und auf der 10. Schulstufe rund 42% bis 43%.

Gesamt betrachtet zeigen sich am Übergang von der Pflichtschule zur weiterführenden Bildung ebenfalls signifikante Unterschiede zwischen den Geschlechtern (siehe *Abbildung 4*). Der Burschenanteil auf der 10. Schulstufe liegt deutlich über jenem der 9. Schulstufe, was auf ein häufigeres Ausscheiden von Mädchen aus dem österreichischen Bildungssystem nach dem Erreichen der Schulpflicht hinweist. Obwohl sich im Lauf der letzten Jahrzehnte dieser Unterschied zwischen den Anteilswerten verkleinerte, liegt er im Schuljahr 2005/06 noch bei 2,5 Prozentpunkten (siehe dazu auch die Daten der Volkszählung in Kapitel 2.1.1)

Abbildung 4: Entwicklung der Burschenanteile auf der 5., 9. und 10. Schulstufe (in %)

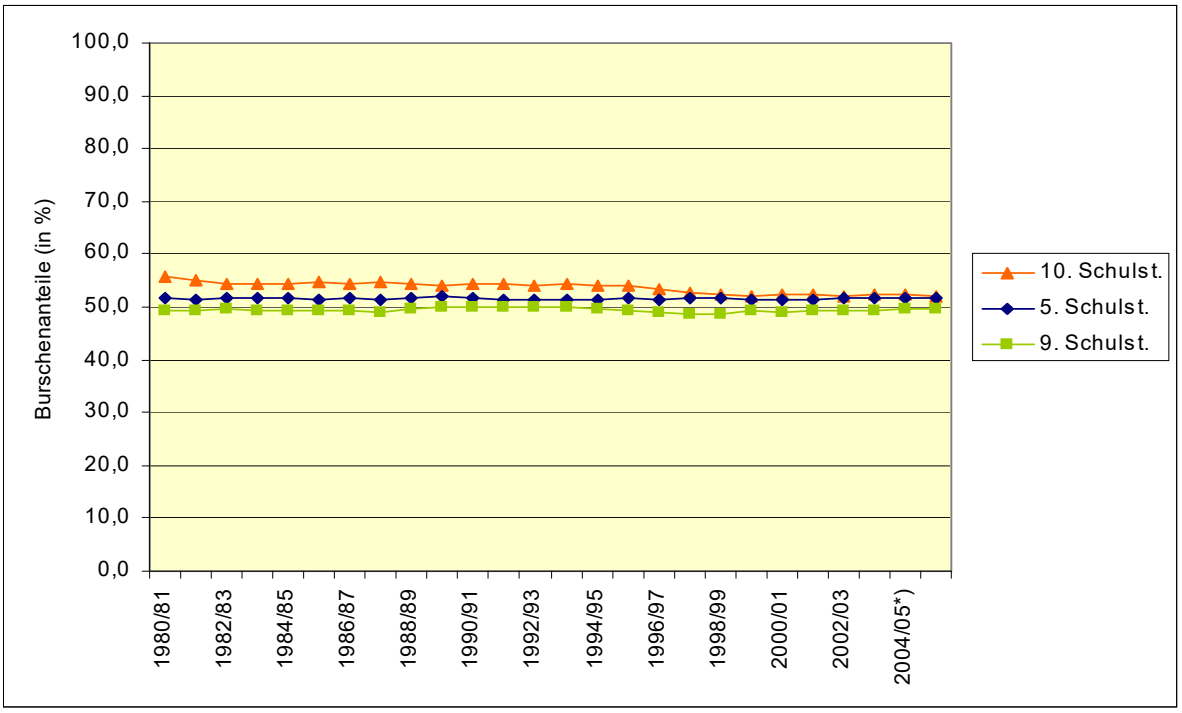

Quellen: Statistik Austria, ISIS-Datenbank, Statistisches Taschenbuch des BMBWK; Berechnungen des *öibf*
*) vorläufige Zahlen, Schulen mit eigenem Organisationsstatut sind nicht inkludiert

Im Bereich der berufsbildenden mittleren und höheren Schulen haben sich in den letzten Jahrzehnten ebenfalls starke Veränderungen ergeben. Mädchen wechseln mittlerweile nicht mehr um so viel häufiger als Burschen in eine BMS, der Burschenanteil hat sich im Beobachtungszeitraum auf der 9. Schulstufe von 28,4% (Schuljahr 1980/81) auf 43,3% (Schuljahr 2005/06) erhöht (siehe *Abbildung 5*). Die abnehmende quantitative Bedeutung in den letzten Jahrzehnten basiert zum größten Teil auf einem Rückgang an Schülerinnen, von dem die BHS profitieren. Die BHS kann zwar auch einen Anstieg bei den Schülern verzeichnen, dieser fällt jedoch um einiges geringer aus als bei den Schülerinnen. Die Burschenanteile in den BHS fielen in der Folge auf der 9. Schulstufe von 56,5% (Schuljahr 1980/81) auf 49,9% (Schuljahr 2005/06).

Im Vergleich zur 5. Schulstufe hat sich das relative Chancenverhältnis zu Gunsten der Mädchen verbessert. Es beträgt 0,82 an Stelle von 0,85 bzw. 1,22 an Stelle von 1,17.

Abbildung 5: Entwicklung der Burschenanteile auf der 9. Schulstufe, nach Schularten (in %)

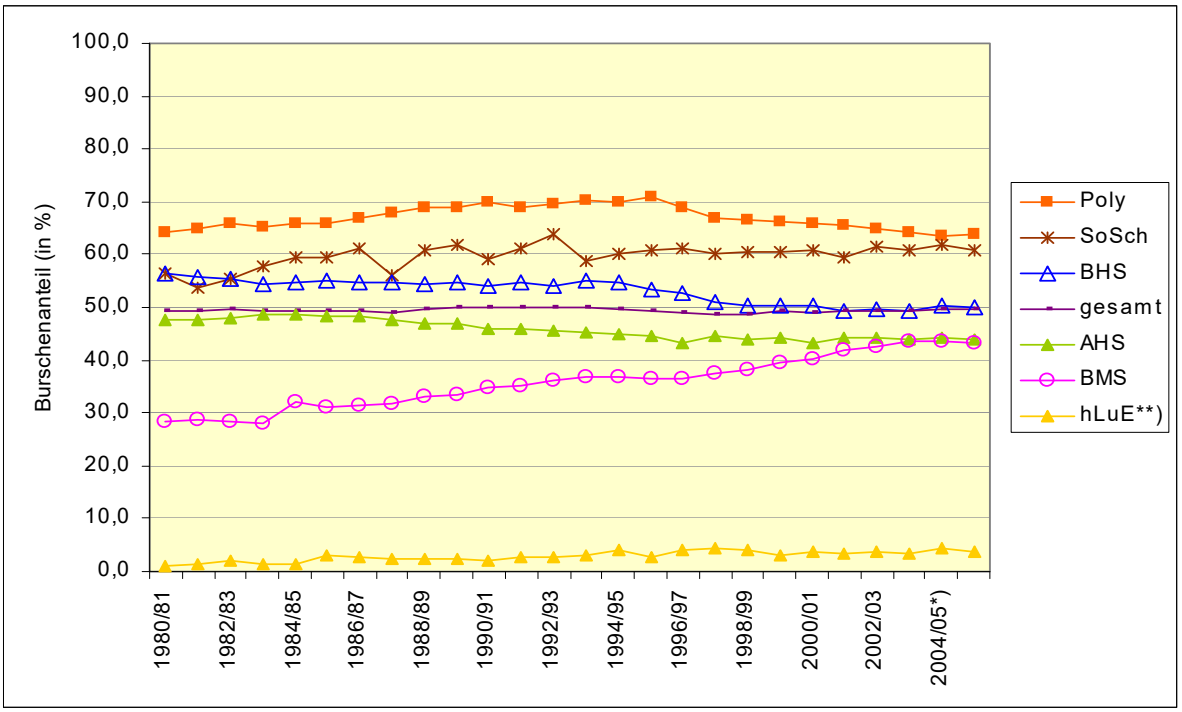

Quellen: Statistik Austria, ISIS-Datenbank, Statistisches Taschenbuch des BMBWK; Berechnungen des *öibf*
*) vorläufige Zahlen, Schulen mit eigenem Organisationsstatut sind nicht inkludiert
**) höhere Anstalten der LehrerInnen- und ErzieherInnenbildung: In der ISIS-Datenbank werden die vor dem Schuljahr 1985/86 nur vierjährigen Anstalten für Kindergartenpädagogik, die ohne Reifeprüfung abschlossen, auch unter diesem Titel geführt.

Auf der 10. Schulstufe (siehe *Abbildung 6*) liegen die Burschenanteile für die BMS (27,7% im Schuljahr 1980/81; 42,9% im Schuljahr 2005/06) unter jenen der 9. Schulstufe. Burschen absolvieren das 9. Pflichtschuljahr also häufiger als Mädchen in einer berufsbildenden mittleren Schule.

Im Bereich der Polytechnischen Schulen, die in den 1980er Jahren massiv an SchülerInnen verloren haben, steigt seit Mitte der 1990er Jahre die Zahl der SchülerInnen, wobei dieser Anstieg zum größten Teil von Mädchen getragen wird. Der Burschenanteil, der 1980/81 bei 64,0% lag, erhöhte sich bis 1995/96 auf 70,8% und fiel danach bis auf 63,9% im Schuljahr 2005/06.

Abbildung 6: Entwicklung der Burschenanteile auf der 10. Schulstufe, nach Schularten (in %)

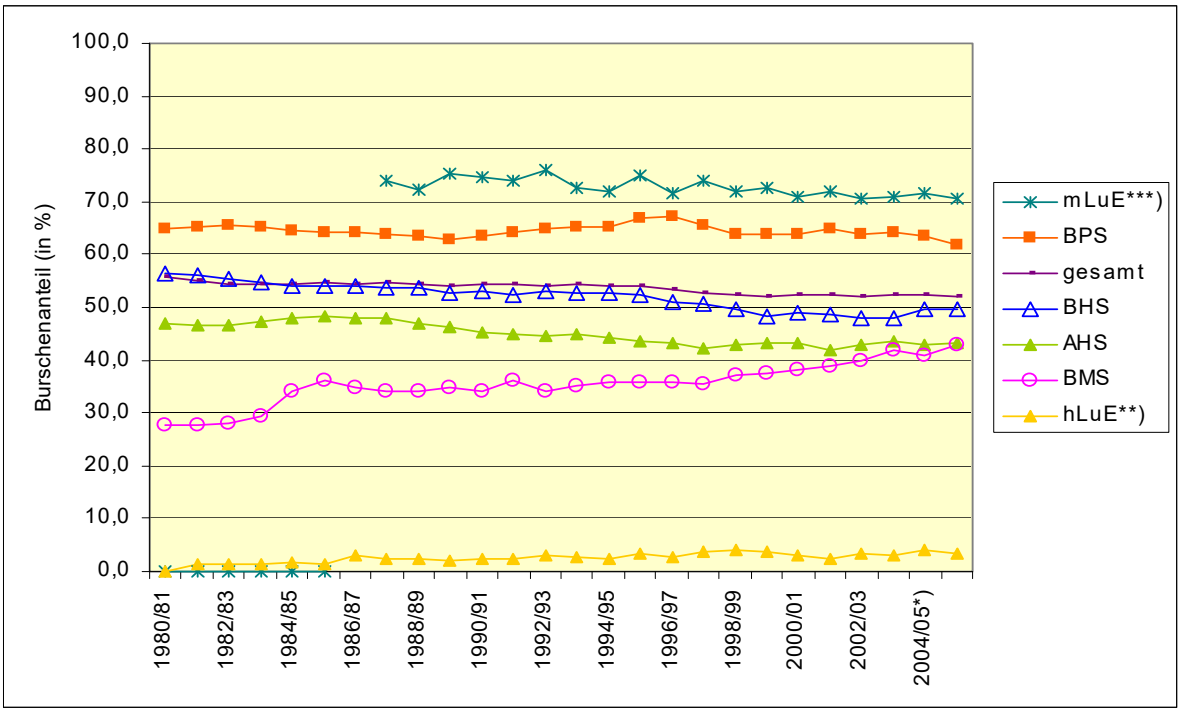

Quellen: Statistik Austria, ISIS-Datenbank, Schulwesen in Österreich, Statistisches Taschenbuch des BMBWK; Berechnungen des *öibf*
*) vorläufige Zahlen, Schulen mit eigenem Organisationsstatut sind nicht inkludiert
**) höhere Anstalten der LehrerInnen- und ErzieherInnenbildung: In der ISIS-Datenbank werden die vor dem Schuljahr 1985/86 nur vierjährigen Anstalten für Kindergartenpädagogik, die ohne Reifeprüfung abschlossen, auch unter diesem Titel geführt.
***) mittlere Anstalten für LehrerInnen- und ErzieherInnenbildung: In der ISIS-Datenbank werden unter diesem Titel bis zum Schuljahr 1985/86 die SchülerInnen der Bildungsanstalten für ArbeitslehrerInnen ausgewiesen, ab dem Schuljahr 1987/88 die SchülerInnen der mittleren Schulen zur Ausbildung von SportlehrerInnen.

Für maturaführende Schulen ergeben sich in der 10. Schulstufe folgende relative Chancenverhältnisse: 0,59 für Buben und 1,67 für Mädchen. Die relativen Chancenverhältnisse verschlechtern sich also erneut. Zu beachten ist, dass in dieser Berechnung die häufigeren Abbrüche von Mädchen in bzw. nach der 9. Schulstufe nicht erfasst sind. Bezieht man diese mit ein, ergeben sich Chancenverhältnisse von 0,73 bzw. 1,40. Auch bei dieser „konservativen“ Schätzung tritt eine Verschlechterung ein.

Es zeigt sich also, dass sich die Chancenverhältnisse schrittweise verschlechtern, wobei zwischen der 9. und 10. Schulstufe deutlichere Verschiebungen eintreten (siehe *Tabelle 1*). Eine detaillierte Darstellung der SchülerInnenzahlen und Burschenanteile nach Schularten auf den Schulstufen 5, 9 und 10 bietet die Tabelle im Anhang C.

Tabelle 1: Relative Chancenverhältnisse in der 5., 8. ,9. und 10. Schulstufe für 2005/06

Geschlecht	5. Schulstufe	8. Schulstufe	9. Schulstufe	10. Schulstufe (a)
Anteil Buben in maturaführenden Schulen	0,30	0,27	0,53	0,40 (0,40)
Anteil Mädchen in maturaführenden Schulen	0,34	0,31	0,58	0,53 (0,47)
Differenz (Mädchen – Buben) in %	4%	4%	5%	13% (7%)
relatives Chancenverhältnis von Buben (b)	0,85	0,82	0,82	0,60 (0,73)
relatives Chancenverhältnis von Mädchen (b)	1,17	1,21	1,23	1,67 (1,40)

(a) In Klammern stehen korrigierte Werte, welche den stärkeren Dropout von Mädchen nach der 9. Schulstufe berücksichtigen. Dabei wurde angenommen, dass die Geschlechterverhältnisse der 10. Schulstufe jenen der 9. Schulstufe entsprechen.
(b) zur Berechnung des relativen Chancenverhältnisses siehe Übersicht 1

Eine Auswertung nach Schulstufe und Alter zeigt folgendes Bild (siehe *Abbildung 6a und 6b*): In der 9. Schulstufe sinkt der Burschenanteil deutlich. Dies ist zum einen darauf zurückzuführen, dass Burschen häufiger nach der 8. Schulstufe bereits die Schule verlassen. Zum zweiten ist der Rückgang aber auch darauf zurückzuführen, dass Mädchen häufiger zwischen der 9. und 10. Schulstufe die Schulform wechseln (z.B. von der BMS in die BHS) und wiederum in der 9. Schulstufe einsteigen.

Abbildung 6a zeigt ab der 9. Schulstufe eine Scherenbewegung: Auf der einen Seite steigt der Burschenanteil in den Schulen, auf der anderen geht ihr Anteil in den maturaführenden Schulen zurück. Dies bedeutet, dass – wie bereits erwähnt - mehr Mädchen nach der Schulpflicht das Schulsystem verlassen – da sie beispielsweise nur kurze Ausbildungen belegen oder längere Ausbildungen abbrechen. Umgekehrt steigen Burschen häufiger aus einer maturaführenden Schule aus. Es gelingt ihnen aber leichter als Mädchen eine Lehrstelle zu finden, da der Burschenanteil im Schulsystem insgesamt steigt.

Weitere Einsicht vermittelt eine Aufgliederung nach dem Alter (siehe *Abbildung 6b*). Diese zeigt, dass Burschen einerseits häufiger eine AHS-Unterstufe wiederholen – der Burschenanteil nach Schulstufe ändert sich in der Unterstufe nicht – andererseits diese aber auch häufiger verlassen: Ab dem 13. Lebensjahr nimmt der Burschenanteil in der AHS-Unterstufe kontinuierlich ab. Erkennbar ist wiederum das häufigere Verlassen des Schulsystems von Mädchen nach der Pflichtschulzeit von neun Jahren.

Auf ein weiteres Faktum ist hinzuweisen: Während in der 13. und höheren Schulstufe der Burschenanteil steigt und ihr Anteil in den maturaführenden Schulen sinkt, verhält es sich bei den 19-Jährigen umgekehrt: Der Burschenanteil sinkt insgesamt, ihr Anteil in maturaführenden Schulen steigt. Dies ist dadurch erklärbar, dass Mädchen früher maturieren und Buben später, da sie häufiger eine Klasse wiederholen. Der sinkende Gesamtanteil der Burschen entsteht dadurch, dass Buben häufiger eine Lehre absolvieren und diese mit 18 Jahren abschließen.

Insgesamt lassen sich die in den Abbildung 6a und 6b dargestellten Zusammenhänge durch folgende Faktoren erklären:

- Buben wiederholen häufiger eine AHS-Unterstufe. Dies führt dazu, dass der Burschenanteil in der AHS-Unterstufe nach Schulstufe – mit Ausnahme der 5. Schulstufe - weitgehend konstant bleibt. Zwischen der 5. und 6. Schulstufe sinkt der Burschenanteil.
- Buben verlassen häufiger eine AHS-Unterstufe. Dies führt dazu, dass der Burschenanteil nach Alter in der AHS-Unterstufe kontinuierlich abnimmt.
- Buben verlassen häufiger wegen Wiederholungen nach der 8. Schulstufe das Schulsystem. Daher steigt der Anteil der Mädchen im Schulstystem in der 9. Schulsstufe.
- Mädchen wechseln häufiger innerhalb der 9. Schulstufe die Schulform. Auch dies führt zu einem Anstieg des Mädchenanteils in der 9. Schulstufe.
- Mädchen verlassen häufiger das Schulsystem im Sekundarbereich II, da sie kürzere Ausbildungsgänge wählen oder Ausbildungen abbrechen, ohne anschließend eine Lehrstelle zu finden Dies führt zu steigenden Burschenanteilen im Schulsystem im Sekundarbereich II.
- Burschen steigen häufiger von maturaführenden Schulen im Sekundarbereich II aus, finden aber dann eine Lehrstelle. Dies erklärt, warum nach Alter der Anteil der Burschen in maturaführenden Schulen ab 16 Jahren konstant bleibt, während der Burschenanteil in maturaführenden Schulen nach Schulstufe im Sekundarbereich II kontinuierlich abnimmt.

Abbildung 6a: Burschenanteile nach Schulstufen für das Schuljahr 2002/03

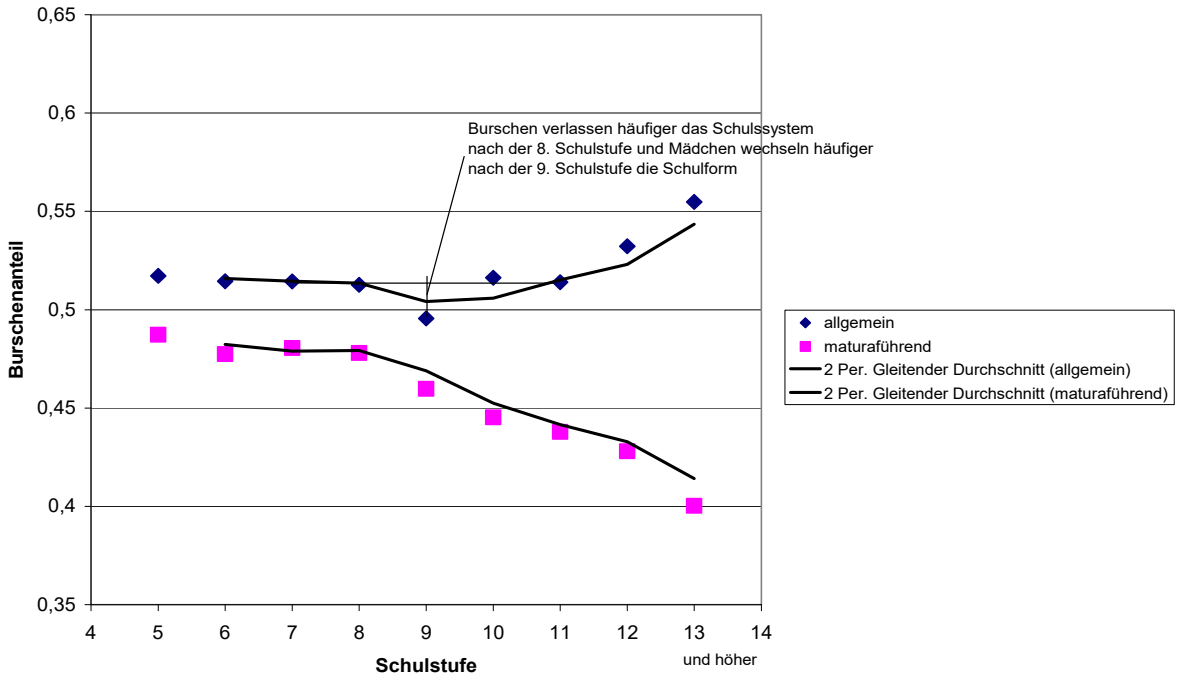

Abbildung 6b: Burschenanteile nach Alter für das Schuljahr 2002/03

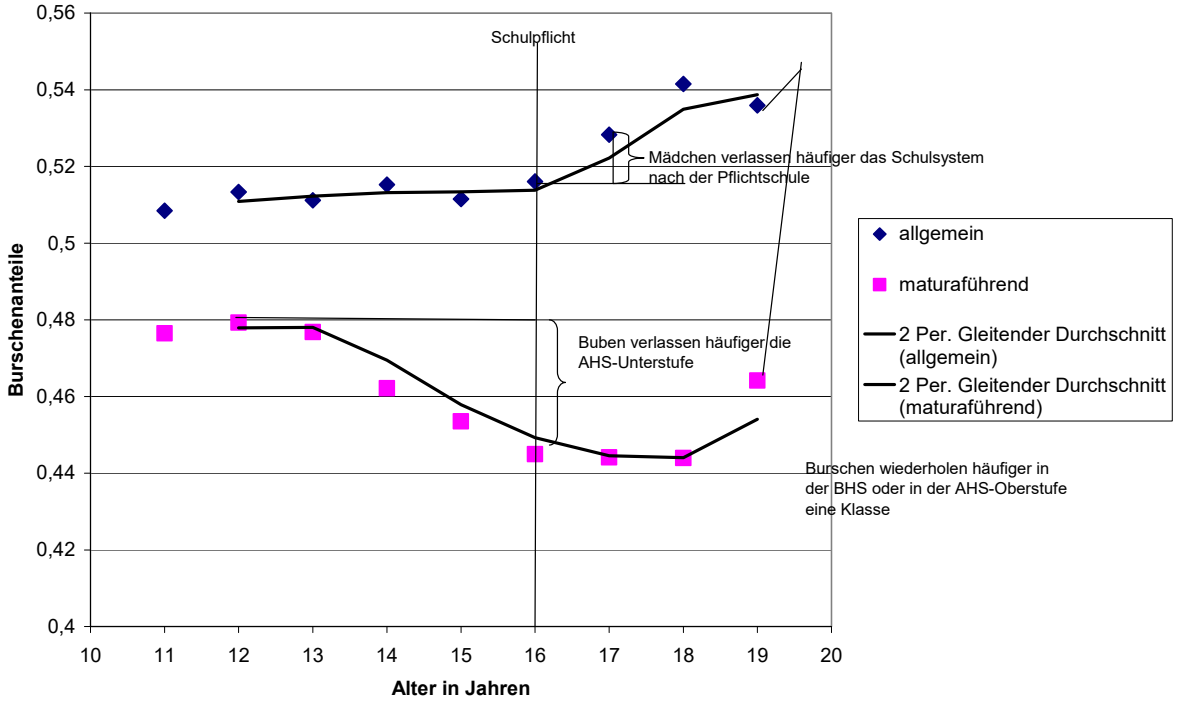

2.2. Interventionsmaßnahmen zur Förderung der Chancengleichheit von Mädchen und Jungen

Der Abbau des Bildungsnachteils von Mädchen ist u.a. auf eine Reihe von Initiativen und Maßnahmen, die in den vergangenen Jahrzehnten in der Bildungspolitik Österreichs gesetzt wurden, um geschlechtsspezifischen Diskriminierungen entgegen zu wirken, zurückzuführen. Gemäß dem Anliegen der feministischen Schulforschung (siehe *Anhang A: Glossar*) der 1970er und frühen 1980er Jahre lag der Schwerpunkt der Initiativen zunächst auf dem Abbau der Benachteiligungen von Mädchen. Parallel zur Ausweitung der Frauenforschung zur Geschlechterforschung sowie deren Ergänzung durch die kritische Männerforschung und die Jungenforschung (Böhnisch, 2004; Bosse, 2000; Budde, 2003; Connell, 2006; Döge, 2001; Meuser, 2006; Schultheis et al., 2006) ab den 1990er Jahren[4] rücken die Buben nicht nur in der Forschung, sondern auch bei Initiativen im Bereich Schule und Berufseinmündung ins Blickfeld. Es zeigt sich ein Paradigmenwechsel von der Mädchenförderung zu geschlechtssensiblen Maßnahmen für beide Geschlechter.

2.2.1. Initiativen im Bereich geschlechtssensibler Schulbildung

Bei den Initiativen im Bereich geschlechtssensibler Schulbildung gilt es zu differenzieren zwischen legistischen Maßnahmen und Informations- und bewusstseinsbildenden Maßnahmen.

Legistische Maßnahmen

Seit Beginn der 1980er Jahre ist die österreichische Bildungspolitik durch eine Reihe von nationalen Aufforderungen, Gesetzen und internationalen Vereinbarungen zu Initiativen zur Umsetzung und Durchsetzung von Gleichstellung gefordert.

- Mit der Ratifizierung der *Konvention zur Beseitigung jeder Form von Diskriminierung der Frau* (UN-Frauenrechtskonvention 1982) verpflichtet sich Österreich im selben Jahr zur „Beseitigung jeglicher Art stereotyper Rollenauffassung von Mann und Frau auf allen Erziehungsebenen und in allen Unterrichtsformen, insbesondere auch durch Überarbeitung von Lehrbüchern

[4] Dies gilt für den deutschsprachigen Raum. In den angloamerikanischen Ländern wurden die ersten „Männerbücher“ bereits in den 1970er Jahren veröffentlicht (Messner, 1997).

und Lehrplänen und durch Anpassung der Lernmethoden“ (BGBl. Nr. 443/1982).

- 1994 wurde der Grundsatzerlass zum *Unterrichtsprinzip „Erziehung zur Gleichstellung von Frauen und Männern“* unterzeichnet.[5] Seit 1995 erfolgte sukzessive die Integration dieses Unterrichtsprinzips in die Lehrpläne verschiedener Schularten.[6] Nicht mehr ausschließlich Mädchenförderung bzw. die Aufhebung von Defiziten ist das Ziel, sondern Konstruktionsprozesse, in denen Kinder und Lehrkräfte Geschlechterkategorien nutzen und durch ihr Handeln produzieren, sollen bewusst gemacht werden (Paseka, 2001).
- Artikel 7 *Bundes-Verfassungsgesetz* verbietet seit 1998 jede Form der Diskriminierung auf Grund des Geschlechts.
- Im Jahr 2000 ist in den „*Lehrplänen 99*“ für die Hauptschulen (BGBl. II Nr. 134/2000) und allgemein bildenden höheren Schulen (BGBl. II Nr. 133/2000) erstmals in den didaktischen Grundsätzen ein Passus zu "Bewusster Koedukation" enthalten.

Übersicht 2: Gesetzliche Grundlagen zur Koedukation

„Koedukation beschränkt sich nicht auf gleichzeitiges Unterrichten von Schülerinnen und Schülern. Vielmehr ist eine bewusste Auseinandersetzung mit geschlechtsspezifischen Vorurteilen zu führen. Es ist wesentlich, Lerninhalte auszuwählen, die gleichermaßen Mädchen und Knaben ansprechen, den Unterricht so zu gestalten, dass er sowohl den Bedürfnissen der Mädchen als auch der Knaben entgegenkommt, ein (Lern-)Klima der gegenseitigen Achtung zu schaffen sowie Erwartungshaltungen und Umgangsformen der Lehrerinnen und Lehrer gegenüber Mädchen und Knaben zu reflektieren. Unterricht in geschlechtshomogenen Gruppen kann zu einer Erweiterung des Verhaltens- und Interessensspektrums von Mädchen und Knaben beitragen. Daher kann es im Zusammenhang mit speziellen Themen oder Situationen sinnvoll sein, unter Beachtung der von der Ausführungsgesetzgebung gemäß § 8a des Schulorganisationsgesetzes festgelegten Voraussetzungen, den Unterricht nach Geschlechtern getrennt durchzuführen.“ (Sondernummer zum Verordnungsblatt, Stück 7b, 1. Juli 2000, S. 408/409)

Neben legistischen Maßnahmen wurden zahlreiche bewusstseinsbildende Maßnahmen gesetzt.

---

[5] Im Erlass werden folgende Ziele formuliert: Bewusstmachung von geschlechtsspezifischer Sozialisation, Wahrnehmung von Ursachen und Formen geschlechtsspezifischer Arbeitsteilung, Erkennen möglicher Beiträge zur Tradierung und Verfestigung von Rollenklischees, Reflexion des eigenen Verhaltens, Bewusstmachung alltäglicher Formen von Gewalt und Rassismus, Förderung der Bereitschaft zum Abbau von geschlechtsspezifischen Vorurteilen.

[6] Handelsakademien und Handelsschulen, Kollegs für Kindergartenpädagogik, Höhere technische und gewerbliche Lehranstalten.

Informations- und Sensibilisierungsmaßnahmen

- 1990 gibt das BMUK erstmals ein *Informationsblatt für Schulbildung und Gleichstellung "SCH.U.G."* heraus, mit dem die Schulen über einschlägige Entwicklungen im Bildungsbereich, Studien, Informationsmaterialien und Veranstaltungen informiert werden[7].
- Informationsbroschüren für LehrerInnen u.a. zur Darstellung von Frauen und Männern in Unterrichtsmitteln oder jene zur Umsetzung des Unterrichtsprinzips zur Gleichstellung von Frauen und Männern (die für unterschiedliche Schulstufen und Schultypen herausgegeben wurden) sowie zur geschlechtergerechten Sprache[8] folgen. Mit Anregungen zur eigenen Reflexion, zum kritischen Hinterfragen bestehender subtiler Geschlechterbenachteiligungen sowie Hinweisen zur Umsetzung des Unterrichtsprinzips soll bei LehrerInnen ein Problembewusstsein für geschlechtsspezifische Benachteiligungen geschaffen werden.
- Die Kritik der Schulbuchforschung der 1970er und frühen 1980er Jahre, die in zahlreichen Studien die Darstellung geschlechtsstereotyper Rollenbilder aufgezeigt hat, wurde aufgegriffen. Es ist zu Überarbeitungen gekommen, offensichtliche Diskriminierungen in Unterrichtsmaterialien wurden abgebaut. Trotz des Abbaus offener Diskriminierungen werden allerdings auch heute noch die spezifischen Interessen von Jungen und Mädchen nur bedingt berücksichtigt, so die Kritik aktueller Befunde der Schulbuchforschung (Fichera, 1996; Hasenhüttl, 2001a; Hunze, 2003).
- Seite Mitte der 90er Jahre werden seitens des BMUK u.a. Materialien zur Bubenarbeit in Schulen herausgegeben. Exemplarisch erwähnt sei z.B. die Broschüre *"Buben sind so – sind sie so?" Informationen und Materialien zur schulischen und außerschulischen Bubenarbeit* (Dundler/Himmelbauer, 1998). Die Broschüre will für das Thema Bubenarbeit im Unterricht sensibilisieren; sie enthält Hintergrundinformationen zu Theorie und Praxis sowie Übungen und Spiele zur Umsetzung von Bubenarbeit in und außerhalb der Schule.
- Unter Nutzung schulautonomer Freiräume wurden parallel zum Erlass über das Unterrichtsprinzip an einzelnen Schulen Schulprojekte entwickelt, wie zum Beispiel das Projekt „Geschlechtssensible Koedukation" an der Mittelschule Anton Krieger-Gasse, Wien (Besenbäck et al., 1997; 1999) oder das Projekt P.A.I.S. - Partnerschaftliches Arbeiten in der Institution Schule an ei-

[7] Mittlerweile ist dieses Infoblatt abgelöst worden durch den Schug Newsletter.
[8] Nähere Infos zu Materialien zur Bubenarbeit in Schulen finden sich unter: www.archiv.bmbwk.gv.at/schulen/unterricht/ba/gb/materialien_bubenarbeit.xml (05.08.2007)

ner Wiener Hauptschule (Monka/Henschel, 2001; Schneider/Kaltenecker, 2001). Ziel dieser Projekte ist die Reflexion geschlechtsspezifischer Einschränkungen, sodass in weiterer Folge über tradierte Geschlechtergrenzen hinaus erweiterte Handlungsspielräume erkannt und genützt werden können.

- Aktionspläne wurden beschlossen. Die im Aktionsplan 2000 (Laufzeit 1997-2000) festgesetzten Ziele beziehen sich zum einen auf eine gezielte Mädchenförderung durch Unterstützung von Projekten, die Mädchen und junge Frauen ansprechen, und zum anderen auf Maßnahmen zur Sensibilisierung für Rollenklischees. Der *Aktionsplan 2003 „Gender Mainstreaming und geschlechtssensible Bildung"* (Laufzeit 2003-2006) fokussiert bewusst auf beide Geschlechter und beinhaltet die Schwerpunkte „geschlechtssensibler Unterricht", „geschlechtssensible Berufsorientierung" und Gender Mainstreaming. Im Rahmen des gendersensiblen Unterrichts liegt der Fokus der Initiativen u.a. auf der Förderung der Umsetzung des Unterrichtsprinzips „Erziehung zur Gleichstellung von Frauen und Männern", der Anwendung des didaktischen Grundsatzes „Bewusster Koedukation", der Aufnahme von genderspezifischen Formulierungen in die Neutextierung von Lehrplänen, der Initiierung von einschlägigen Fortbildungsangeboten zur genderspezifischen Sensibilisierung von Lehrpersonen, der Berücksichtigung von Genderaspekten bei der Erstellung von Unterrichtsmitteln und der Bereitstellung von Informationsangeboten. Zur Umsetzung des Aktionsplans sowie des Gender Mainstreaming werden Arbeitsgruppen eingerichtet, Pilotprojekte an Schulen gefördert[9] und Initiativen zur Sensibilisierung der Öffentlichkeit durch Informationsarbeit und Veranstaltungen gesetzt.[10]

---

[9] Im Rahmen des Pilotprojekts "Gender Mainstreaming an den LehrerInnenbildenden Akademien" wurden im Sinne des Top-down-Ansatzes die Direktionen der Akademien aufgerufen, Konzepte zur Umsetzung des Gender Mainstreaming bzw. der genannten Zielvorgaben zu erstellen. Die Umsetzung der Konzepte erfolgte im Studienjahr 2002/2003. Zur Unterstützung der institutionellen Verankerung des Gender Mainstreaming an Akademien wurden von den Direktionen Genderbeauftragte genannt und diesem Personenkreis wurden seitens des BMBWK Informationen, Aus- und Fortbildung sowie Vernetzung mittels einer elektronischen Projektplattform angeboten (Paseka/Hasenhüttl 2004).

[10] Gender Mainstreaming zielt auf die de facto Chancengleichheit und Gleichstellung der Geschlechter sowohl durch Veränderungsprozesse im Bereich der Strukturen (z.B. im Bildungswesen allgemein, der konkreten Schule) als auch durch Veränderungen bei den konkreten AkteurInnen ab. Schulische Doing Gender-Prozesse lassen sich demnach nicht nur an koedukationskritischen Befunden ablesen, denn geschlechtsspezifische Ungleichbehandlungen, Hierarchien und Machtungleichheiten sind auch in den Organisationsstrukturen von Schule (und anderen Institutionen) institutionell abgesichert (Schneider, 2002).

2.2.2. Interventionen im Bereich geschlechtssensibler Berufseinmündung

Viele der gesetzten Initiativen im Bereich geschlechtssensibler Berufseinmündung setzen bei der Gegensteuerung von geschlechtsspezifischen Informations- und Zugangsmöglichkeiten an. Stärker als im Bereich gendersensibler Schulbildung orientieren sich die Initiativen aber (nach wie vor) stark am Konzept der Mädchenförderung. Eine zentrale Rolle in diesem Zusammenhang spielen Mädchen- (bzw. Frauen-)beratungsstellen oder sonstige Einrichtungen mit spezifischen Mädchenschwerpunkten.

- ***Mädchen- und Frauenberatungsstellen***

  Trotz Unterschieden in Herangehensweise, Angebot bzw. deren strukturellen Verankerungen lassen sich Gemeinsamkeiten von Mädchen- und Frauenberatungsstellen anführen (Bergmann et al., 2002). Als bedeutsam wird angesehen, Mädchen Raum und Zeit für die Auseinandersetzung zu geben und auch Mut, sich auf vielleicht neue Wege einzulassen. Im Mittelpunkt steht dabei jedenfalls eine klare Parteilichkeit für die Mädchen gegenüber anderen Institutionen, Eltern und Betrieben. Das Angebot von Mädchenberatungsstellen ist weit gestreut. Ziel der Aktivitäten ist neben der Erweiterung des Berufswahlspektrums für Mädchen sowie der Identifizierung eigener Interessen und Wege die Unterstützung beim Berufseinstieg (u.a. durch Kontaktaufnahme mit und Sensibilisierung von Betrieben, damit diese Schnupper- und Praktikumsplätze, Lehrstellen und Arbeitsplätze für Mädchen anbieten). Punktuell werden auch Lehrstellenakquisition und Betriebskontakte als Aufgabengebiet bezeichnet.

  Weitere Angebote der Mädchenberatungsstellen beziehen sich auf Sensibilisierungs- und Informationsarbeit im weitesten Sinn sowie das Einbringen von mädchenspezifischem Know-how und ebensolchen Perspektiven: sei es bei einschlägigen Veranstaltungen im AMS oder in Zusammenarbeit mit dem AMS, Informationsveranstaltungen in Schulen, Pilotprojekten mit Schulklassen, Sensibilisierungsworkshops mit LehrerInnen, Herausgabe von Informationsmaterial und Broschüren, spezifische Unterstützungsleistungen für Migrantinnen, etc.

- ***Projekt READY***

  Als Kooperationsmodell von Schulen und Mädchenberatungsstellen kann das Projekt READY genannt werden. Es bietet Schülerinnen der 7. – 9. Schulstufe (Hauptschulen und Polytechnische Schule) Workshops zur Berufsorientierung & Lebensplanung. Das Projekt READY fokussiert auf die Verbesserung der Arbeitsmarktchancen von Mädchen/jungen Frauen, auf gezielte Bera-

tung, Orientierung und Unterstützung bei ihrer Berufswahl und Lebensplanung, auf die Auseinandersetzung mit Rollenklischees, die Stärkung ihres Selbstbewusstseins und ihrer Entscheidungskompetenz und auf die Erweiterung ihrer Perspektiven auch auf nichttraditionelle Bereiche. Die Workshops werden von Expertinnen aus Mädchenberatungsstellen geleitet und sind in den schulischen Berufsorientierungsunterricht integriert (derzeit an 16 Schulstandorten in vier Bundesländern). (www.bmukk.gv.at/schulen/unterricht/ba/ready.xml (06.07.2007))

- ***Virtuelle „geseBo-Koffer"***

  Die geschlechtssensible Berufsorientierung stellt eine Zielsetzung des niederösterreichischen Beschäftigungspaktes dar und soll die Gleichstellung von Männern und Frauen fördern. Im Rahmen des EQUAL-Pilotprojekts geseBo (geschlechtssensible Berufsorientierung) führte gendernow (die Koordinationsstelle für Gender Mainstreaming in Niederösterreich) Workshops mit SchülerInnen, Studierenden der Pädagogischen Akademie und Berufsorientierungs-LehrerInnen durch, um sie für die unterschiedlichen Chancen von Frauen und Männern am Arbeitsmarkt zu sensibilisieren (www.gendernow.at, 20.07.2007). Der virtuelle „geseBo-Koffer" richtet sich an verschiedene Zielgruppen, die im Bereich Berufsorientierung von Jugendlichen arbeiten: LehrerInnen, AusbildnerInnen an Pädagogischen Hochschulen, TrainerInnen an Pädagogischen Instituten und BerufsberaterInnen. Für jede dieser Gruppen wurde ein eigener „Koffer" entwickelt, der eine speziele Methodensammlung und zum Teil auch Erfahrungsberichte aus dem geseBo-Projekt enthält.

- ***Töchtertag, Girls' Day***

  Der erste österreichische Töchtertag fand im Jahr 2000 in Oberösterreich statt (siehe auch *Anhang A: Glossar*). Ab 2003 fanden bereits in allen Bundesländern Töchtertage statt, beispielsweise nahmen am Wiener Töchtertag 2005 140 Unternehmen und über 3500 Mädchen teil. Ziel des Töchtertags/Girls' Day ist es, Mädchen ein breiteres Berufsspektrum zu eröffnen und den Frauenanteil in technischen und naturwissenschaftlichen Berufen und Ausbildungszweigen sowie die Chancengleichheit im Beruf zu erhöhen. Die Initiative Töchtertag/Girls' Day wird in Österreich meist auf Länderebene in Zusammenarbeit von Unternehmen, Industrie, Landesregierung und Schulen geplant und findet in unterschiedlichen Formen in den beteiligten Unternehmen statt. Töchter werden in der Regel eingeladen, einen Elternteil einen Tag lang bei der Arbeit zu begleiten und sich so ein Bild über dessen Berufsalltag zu machen. Dabei wird zusätzlich ein Programm angeboten, z.B. werden Workshops durchgeführt, in denen Mädchen ihre Fähigkeiten in verschiede-

nen Bereichen ausprobieren können. Es werden auch Schulklassen eingeladen, Firmen zu besuchen, um Einblicke in die Arbeit in Labors, Werkstätten oder Studios zu erhalten und aktiv mitzuarbeiten. Wichtig ist auch die Gelegenheit, Frauen in nichttraditionellen Berufen und Führungspositionen kennen zu lernen; diese können Fragen beantworten, von ihrem Werdegang berichten und so Vorbildwirkung ausüben.

- ***Aktion „Geschlechter-Kultur macht Schule"***

  Seit dem Schuljahr 1997/98 haben die österreichischen Schulen im Rahmen der Aktion *„Geschlechter-Kultur macht Schule"* die Möglichkeit, zu verschiedenen geschlechtsspezifischen Themen ReferentInnen zu Dialogveranstaltungen und Workshops an Schulen einzuladen (BM-Erlass, GZ.15.510/16-Präs.3/97.). Damit sollte die Umsetzung des Unterrichtsprinzips *„Erziehung zur Gleichstellung von Frauen und Männern"* sowie des *„AKTIONSPLANS 2000"* (99 Maßnahmen zur Förderung der Gleichstellung im Bereich von Schule und Erwachsenenbildung) unterstützt werden.

  Ziel der Aktion ist es, Frauen und Männer in eher untypischen Arbeitsbereichen sichtbar zu machen und damit den Mädchen und Buben erweiterte Identifikationsmöglichkeiten anzubieten. Weiters sollen Mädchen und Buben die Möglichkeit erhalten, sich mit ExpertInnen (auch aus Frauen-/Mädchenprojekten sowie Burschen-/Männerprojekten) zu den Themen „Lebensplanung", „Aufteilung der Haus- und Erziehungsarbeit", und/oder „Frauen am Arbeitsmarkt" kritisch auseinanderzusetzen. Auch die Erfahrungen von „Wiedereinsteigerinnen" (nach der Karenzzeit) können einbezogen werden und zu einer besseren Berufsorientierung von Mädchen beitragen. Im Rahmen von Gesprächsrunden haben Mädchen und Burschen die Möglichkeit, mit Frauen bzw. Männern in einem für ihr Geschlecht eher untypischen Bereich (z.B. Pilotin, Chemiewerkerin, Krankenpfleger, Väter in Karenz,...) zu diskutieren, Einblicke in die persönlichen Erfahrungen dieser Frauen und Männer zu gewinnen, wichtige Informationen über bestimmte Arbeitsbereiche und Berufsfelder zu sammeln sowie Hinweise zu erhalten, wie mit eventuellen geschlechtsspezifischen Vorurteilen und Diskriminierungen im Arbeitsfeld und -umfeld umgegangen werden kann.

  Das Bundesministerium für Unterricht und kulturelle Angelegenheiten übernimmt seit dem Schuljahr 1998/99 für entsprechende Schulveranstaltungen 50% der Honorarkosten für die Referentinnen und Referenten. Die zweite Hälfte muss von der Schule selbst aufgebracht werden. Die Organisationsarbeiten werden durch den Verein KulturKontakt Austria erbracht, der auf einen ReferentInnenpool von 150 Personen zurückgreift.

Aus Anlass der Einführung einer *Verbindlichen Übung „Berufsorientierung“*[11] ab dem Schuljahr 1998/99 und der Maßnahmen im Rahmen des *Nationalen Aktionsplans für Beschäftigung* (NAP LL6: Verbesserung der Qualität von Schulen; Maßnahmen für Frauen) wurde die Aktion „Geschlechter-Kultur macht Schule“ fortgesetzt und auf den Bereich „Geschlechtssensible Berufsorientierung – Erweiterung der Perspektiven von Mädchen und Burschen“ konzentriert (ERLASS GZ. 15.510/52-Präs.2/98).

- ***Materialien, Medien und Sensibilisierungsmaßnahmen***

Zur Intensivierung der Maßnahmen zur Berufsorientierung an den Schulen und um den SchülerInnen die bestmögliche zukunftsorientierte Ausbildung anbieten zu können, wurde eine Arbeitsgruppe im Bildungsministerium eingerichtet, die Materialien zur Berufsorientierung entwickelt. Die Materialien bestehen aus Handreichungen für LehrerInnen und Kopiervorlagen für SchülerInnen. Die Erstellung der Materialien wurde auch insbesondere unter dem Aspekt zur Herstellung der Chancengleichheit im Zusammenhang mit dem Aktionsplan 2000 zur Förderung von Mädchen und Frauen vorgenommen. Die Materialien wurden in Print-Version (sowie vorübergehend auch online) ab dem Schuljahr 2000/2001 zur Verfügung gestellt.

Neben den visuellen Medien interessiert Jugendliche vor allem ein direkter Erfahrungsaustausch bezüglich des Arbeitsalltags und konkreter beruflicher Tätigkeiten in bestimmten Berufsfeldern. Hier zeigen Studien (z.B. Pimminger et al., 2002), dass wenig Wissen über diese Bereiche vorhanden ist, insbesondere auch nicht über Berufsfelder, die nicht vom unmittelbaren Umfeld bekannt sind (und selbst dort sind die Vorstellungen oft vage). Da diese Form der direkten Gespräche nicht immer möglich ist, können auch schriftliche Berufsbiographien von Frauen ein ansprechendes Medium sein, in denen nicht nur „trockene“ berufliche Fakten wiedergegeben werden, sondern Mädchen erfahren, warum sich jene Frau für diesen Beruf entschieden hat, wie sie ihr Arbeitsumfeld und ihre KollegInnen erlebt, etc. – also Erfahrungen aus dem Arbeitsalltag, die oft sehr schwer vorstellbar sind. Als Beispiel hierfür kann www.jobs4girls.at genannt werden. Diese Website des Frauenbüros der Stadt Wien wurde speziell für Mädchen gestaltet, die sich in der Phase der Schul- oder Ausbildungswahl befinden. Es stellen sich über 250 berufstätige Frauen vor und erzählen von ihrem Berufsalltag und den Wegen

[11] Der Lehrplan zur Verbindlichen Übung „Berufsorientierung“ an den Hauptschulen und allgemein bildenden höheren Schulen (BGBl. Nr. 60 und 61 vom 26. Februar 1998) sieht vor, dass Schülerinnen und Schüler sich mit der „Problematik der geschlechtsspezifischen Konzentration auf bestimmte Ausbildungswege“ und den „daraus resultierenden Konsequenzen“ auseinander setzen, dass sie das „eigene Rollenverständnis“ und die „persönliche Lebens- und Berufsplanung kritisch reflektieren und überprüfen“ und dass sie sich mit dem Thema „Doppelbelastung von berufstätigen Frauen und Lösungsansätze“ befassen.

dahin. Außerdem werden Informationen über Berufe von A bis Z in Österreich sowie über die Ausbildungsmöglichkeiten geboten.

2.2.3. Interventionen im Bereich Elternbildung

Trotz zahlreicher Angebote an Elternbildung in Österreich (zum Überblick Baum, 2006; Klepp, 2006) werden dabei zum Komplex „Bildung“ sehr selektive Themen angesprochen, vielfach allein im Umfeld von Lernberatung und Umgang mit Schulversagen sowie schulische und berufliche Integration von Kindern bzw. Jugendlichen mit Behinderung. Konzepte für die Gendersensibilisierung in Bildungsfragen, wie sie etwa in Deutschland erarbeitet wurden (Jansen-Schulz, 2005), scheinen für Österreich nicht vorzuliegen.

Der von Eltern und Politik artikulierte Bedarf nach einer Unterstützung im Zusammenhang mit Bildungswegentscheidungen, Schulwahl und Karriereplanung der Kinder steht in eklatanter Diskrepanz zum Angebot an Information und Elternbildung. So wurde im Zuge der nationalen Konsultationen zum Memorandum der Europäischen Union zum Lebenslangen Lernen ein themenspezifischer ExpertInnenworkshop durchgeführt, dessen Schlussfolgerungen u.a. nennen, dass Peer-group-Effekte und die Nutzung der Elternbildung von Bedeutung für die Implementierung eines umfassenden Bildungs- und Berufsberatungssystems wären (BMBWK, 2001, S. 4). Der Österreichische Gewerkschaftsbund fordert im Anschluss an die Ergebnisse der Studie „Soziale Situation beim Bildungszugang in Österreich“ neben strukturellen Änderungen des Bildungssystems eine vermehrte Einbindung der Eltern bei Bildungswahlprozessen unter dezidierter Nennung der Elternbildung (ÖGB, 23.02.2005).

2.3. Zusammenfassung

In den letzten Jahrzehnten wandelte sich im Hinblick auf höhere und höchste Bildungsabschlüsse der „Bildungsvorsprung“ der Männer in einen „Bildungsnachteil“ gegenüber Frauen. Dagegen zeigt sich bei Männern ein Trend zum mittleren Bildungssegment: Der über die Jahrzehnte konstant gebliebene Burschenanteil von rund zwei Drittel in der Lehrausbildung wird durch einen relativ kontinuierlich gestiegenen Burschenanteil in den berufsbildenden mittleren Schulen ergänzt.

Die Weichen für diese Entwicklung stellen sich bereits an der Schnittstelle zwischen Primarstufe und Sekundarstufe I. Mädchen wechseln seit Beginn der 1980er Jahre häufiger als Burschen von der Volksschule in eine AHS. Burschen stellen im Gegenzug die Mehrheit in den 1. Klassen der Hauptschule. Bis zur 8. Schulstufe verlieren Burschen dann in der AHS weiter an Terrain.

Zwischen der 5. und 9. Schulstufe sinkt der Burschenanteil, was auf eine höhere Repetierhäufigkeit der Burschen in den Schularten der Pflichtschule hinweist. In der Hauptschule fällt dieser Rückgang schwächer aus als in der Unterstufe der AHS. In der Sonderschule steigt der Burschenanteil bis zur 8. Schulstufe leicht an, in der 9. Schulstufe liegt er jedoch wieder in etwa auf dem Niveau der 5. Schulstufe.

Burschen absolvieren das 9. Pflichtschuljahr nicht mehr so häufig in der Polytechnischen Schule, sondern in den 1. Klassen der berufsbildenden mittleren und höheren Schulen bzw. aufgrund von Klassenwiederholungen in der 4. Klasse der Hauptschule. Mädchen dagegen besuchen häufiger als früher die Polytechnische Schule.

Die Bedeutung der BMS hat bei den Mädchen zugunsten der BHS abgenommen. In der Folge wechseln Mädchen auf der 9. Schulstufe mittlerweile häufiger als Burschen in eine BHS und verbleiben auch häufiger dort.

Der Vergleich der SchülerInnenanteile nach Geschlecht auf der 9. und 10. Schulstufe weist darauf hin, dass Mädchen noch immer häufiger als Burschen nach Absolvierung der Pflichtschulzeit das Bildungssystem verlassen. Dies unterstreichen auch die Daten der Volkszählung 2001, nach denen auf der untersten Bildungsebene der Abstand zwischen den Geschlechtern zwar kleiner geworden ist, Frauen aber immer noch stärker vertreten sind als Männer. So finden sich etwa 16% der 20- bis 24-jährigen Männer auf dieser Bildungsebene, aber 19% der 20- bis 24-jährigen Frauen.

Die Analyse zeigt, dass sich die relativen Chancenverhältnisse von Buben und Mädchen schrittweise zu Ungunsten der Buben verschlechtern, vor allem nach der 9. Schulstufe.

Insgesamt zeigen die Befunde, dass eine differenzierte Betrachtung erforderlich ist: Der anhand der Schulstatistiken dokumentierte Abbau des Bildungsnachteils von Mädchen gegenüber den Burschen ist im Zusammenhang mit Initiativen und Maßnahmen zur Mädchenförderung, wie sie in den vergangenen Jahrzehnten im Bereich Schulbildung durch legistische bzw. durch bewusstseinsbildende Maßnahmen gesetzt wurden, zu sehen. Zwar besuchen Mädchen häufiger maturaführende Schulen, steigen aber auch häufiger nach der 9. Schulstufe aus und wählen öfter eine traditionell weibliche (Aus-)Bildung mit schlechteren Arbeitsmarktchancen und geringerem Prestige.

Seit den 1990er Jahren ist im Bereich der Schulbildung ein Paradigmenwechsel von der Mädchenförderung zu geschlechtssensiblen Initiativen für beide Geschlechter festzustellen. Beispiele, die diesem Paradigmenwechsel Rechnung tragen, sind u.a. die seit Mitte der 90er Jahre vom BMUK herausgegebenen Materialien zur Bubenarbeit in Schulen, Schulprojekte zu geschlechtssensibler Koedukation oder der Aktionsplan 2003 (Laufzeit 2003-2006), der anders als der Aktionsplan 2000 (Laufzeit 1997-2000) auf beide Geschlechter fokussiert. Welche Effekte von Gender Mainstreaming - Initiativen im Bereich Schule hinsichtlich der geschlechtsspezifischen Bildungsbeteiligung und Bildungsabschlüsse ausgehen, ist derzeit noch offen.

Formal gesehen ist in der Schule die Gleichheit der Geschlechter erreicht worden. Allerdings zeigt sich nach wie vor eine starke Diskrepanz zwischen dem so gemessenen Schulerfolg und den späteren Berufschancen: Die vergleichsweise höheren Bildungsabschlüsse der Mädchen spiegeln sich bei den Berufseinmündungen und späteren Berufskarrieren nicht wider. Mädchen können die formal gleiche – wenn nicht sogar bessere schulische Ausgangsposition nicht in entsprechende berufliche Positionen und die damit verbundenen Berufs- und Lebenschancen umsetzen wie das vergleichsweise Buben gelingt (Kampshoff/Nyssen, 1999, S. 230f). Die Unterschiede zwischen den Geschlechtern zeigen sich insbesondere am Übergang vom allgemein bildenden zum berufsbildenden System. Buben sind im dualen System der Lehrlingsausbildung überrepräsentiert und steigen damit frühzeitig in den Arbeitsmarkt ein, wohingegen Mädchen länger in schulischen Ausbildungen und Qualifizierungen bleiben. Dies ist vermutlich mit ein Grund, warum die bestehenden Initiativen zu geschlechtssensibler Berufseinmündung nach wie vor stark am Konzept der Mädchenförderung orientiert sind.

3. Theoretische Vorüberlegungen und Hintergrundinformationen

3.1. Theoretisches Ausgangsmodell

Für die geplante Sekundäranalyse der Daten der *öibf*-Studie (Schlögl/Lachmayr, 2004a) wurde ein theoretisches Ausgangsmodell spezifiziert, das sich an Theorien der rationalen Bildungswahl, an verfügbaren empirischen Studien zur Bildungsungleichheit und an theoretischen Ansätzen zu geschlechtsspezifischen Leistungs- und Verhaltensunterschieden orientiert. Berücksichtigt wurden bei der Modellspezifikation die verfügbaren Daten, wodurch sich bestimmte Restriktionen ergaben (siehe dazu weiter unten). Untersucht werden als abhängige Variable der Besuch einer maturaführenden Schule unmittelbar nach der ersten und nach der zweiten Bildungsentscheidung sowie der geplante Besuch einer maturaführenden Schule vor der zweiten Bildungsentscheidung.

Bezüglich der sozialen Herkunft wurde von folgendem Wirkungszusammenhang ausgegangen:

Hypothese 1: Der soziale Status der Eltern beeinflusst direkt und indirekt den (tatsächlichen oder geplanten) Besuch einer maturaführenden Schule.

Je höher der soziale Status der Eltern, desto wahrscheinlicher wird eine maturaführende Schule besucht oder ihr Besuch geplant. Die vermuteten Effekte lassen sich aus Rational-Choice-Theorien (RC-Theorien) zur Bildungswahl (Becker 2000; Boudon, 1974; Erikson/Jonsson, 1996; Esser, 1999) ableiten. Entsprechend diesen Konzepten werden ein direkter Effekt über die Bildungswahl und ein indirekter Effekt über die Schulleistungen auf den Besuch einer maturaführenden Schule angenommen.[12] Der direkte Effekt kommt dadurch zustande, dass die bei der Bildungswahl relevanten Entscheidungsfaktoren schichtspezifisch variieren. Die Faktoren sind:[13] Der Wert B, der einem bestimmten Bildungsabschluss beigemessen wird, die Wahrscheinlichkeit P, dass dieser erworben wird, und die vermuteten Kosten K des Erwerbs. Von zwei oder mehreren Bildungs-

[12] Als wichtig erachtet werden des Weiteren institutionelle Rahmenbedingungen (Erikson/Jonnson, 1996). Damit sind die rechtlichen Rahmenbedingungen gemeint, die den Aufbau des Schulsystems, das Alter der Erstselektion, die Trägerschaft (privat oder staatlich), die Ausbildung der LehrerInnen, die budgetäre Ausstattung usw. bestimmen. Im Hinblick auf die soziale Ungleichheit erachten Robert Erikson und Jan O. Jonnson (1996) ein frühes Selektionsalter, „Sackgassen" im Bildungssystem und einen komplexen und unübersichtlichen Aufbau für besonders problematisch. Becker (2000) verweist auf einen weiteren Faktor, nämlich die Aufnahmeentscheidung durch die Schule.

[13] Wir folgen hier den Ausführungen und der Schreibweise von Erikson und Jonsson (1996).

möglichkeiten wird jene mit dem höchsten subjektiv erwarteten Nutzen Uj, der sich ergibt als: $Uj = Pj \cdot Bj - Kj$, gewählt.[14]

In RC-Theorien der Bildungswahl wird nun angenommen, dass von höheren sozialen Schichten die Erfolgswahrscheinlichkeit P für den Abschluss einer formal höheren Bildung positiver beurteilt wird, eine formal höhere Bildung einen höheren Wert B besitzt und die damit verbundenen Kosten K geringer eingestuft werden. Dies führt dazu, dass sich höhere soziale Schichten auch bei gleichen Ausgangsbedingungen (gleichen Schul- oder Testleistungen) häufiger für eine formal höhere Bildung entscheiden. Der Wert einer Bildung bemisst sich nicht rein monetär, er umfasst sowohl intrinsische Aspekte („Bildung als Wert") als auch extrinsische Aspekte („Bildung als Nutzen"), wie erwartetes Einkommen und erwarteter Sozialstatus. Die größere Wertschätzung höherer Bildungsabschlüsse in höheren sozialen Schichten wird damit begründet, dass ein durch einen geringeren Bildungsabschluss drohender sozialer Abstieg negativer empfunden wird als umgekehrt die positive Erfahrung eines Statusaufstiegs in unteren sozialen Schichten.[15] Bei früheren Bildungsentscheidungen wird ein stärkerer Einfluss der sozialen Schicht vermutet, da eine „objektive" Feststellung von Begabungen und Fähigkeiten kaum möglich ist. Umgekehrt wird von einer schwächeren Wirkung der Kosten ausgegangen. Es wird daher für die vorliegende Untersuchung die Annahme getroffen, dass der direkte Schichteffekt beim Übergang in die Sekundarstufe I stärker ist als beim Übergang in die Sekundarstufe II. Ferner wird angenommen, dass bei der ersten Schwelle dem Einkommen im Vergleich zu den beiden anderen Schichtungsdimensionen der Bildung und des Berufs eine geringere Erklärungskraft zukommt. Bei der zweiten Schwelle wird von einem stärkeren Einfluss des Einkommens ausgegangen, da hier mögliche entgangene Einkommen beim Verzicht auf eine Lehre eine Rolle spielen können.[16] In Anlehnung an Raymond Boudon (1974) lässt sich der direkte Effekt als sekundärer Schichteffekt[17] bezeichnen.

Neben dem direkten Effekt wird in RC-Theorien der Bildungswahl eine indirekte Wirkung über Schulleistungen angenommen. Nach Robert Erikson und Jan O. Jonsson (1996) können bessere Schulleistungen von Kindern aus höheren sozialen Schichten durch bessere Startbedingungen und bessere Unterstützungsmög-

---

[14] Angemerkt sei, dass die Formel nur der Verdeutlichung der Theorie dient. Keinesfalls wird angenommen, dass die Personen exakt nach dieser Formel vorgehen, sondern nur, dass Personen rationale Entscheidungen treffen und dabei die Vor- und Nachteile der Alternativen abwägen.

[15] Für Hartmut Esser (1999) ist der Statusverlust der entscheidende Faktor. Auch von Raymond Boudon (1974) wird ihm eine entscheidende Bedeutung beigemessen.

[16] Diese Vermutungen werden durch eine neuere Untersuchung von Rolf Becker und Anna Etta Hecken (2007) bestätigt, in der auf der Basis einer Befragung von Abiturklassen in Sachsen die Entscheidung für die Aufnahme eines Studiums untersucht wird. Die Ergebnisse zeigten einen starken Einfluss der erwarteten Kosten. Die erwarteten Kosten waren dabei stärker von der sozialen Schicht abhängig als die erwarteten Bildungserträge.

[17] „Sekundär" deshalb, da zunächst der primäre Schichteffekt wirkt. Dieser führt zu besseren Schulleistungen von Kindern aus hohen sozialen Schichten (siehe unten).

lichkeiten während des Schulbesuchs, z.B. bei Hausaufgaben, in der Herkunftsfamilie erklärt werden. Eine weitere Ursache wird von den Autoren in einer Mittelschichtprägung der Schule[18] gesehen, die Kinder aus mittleren und höheren sozialen Schichten begünstigt. Eine geringere Bedeutung wird einem schlechteren Gesundheitszustand und Ernährungsdefiziten von Kindern aus unteren sozialen Schichten beigemessen. Erwähnt werden noch Unterschiede in der Kinderzahl sowie genetische Unterschiede. Bei letzteren wird von einem schwachen Einfluss ausgegangen. Für das Geschlecht sind sie möglicherweise relevanter. So z.B. ist von einer größeren Aggressivitätsdisposition von Burschen und von Unterschieden im räumlichen und verbalen Vorstellungsvermögen auszugehen (z.B. bereits Tillmann, 1997, S. 52f). Diese werden aber nicht unmittelbar verhaltenswirksam, sondern nur in Interaktion mit der Umwelt. Der indirekte Effekt über die Schulleistungen kann in Anlehnung an Boudon (1974) als primärer Schichteffekt bezeichnet werden.[19]

Zusätzlich zu den beiden dargestellten Effekten wurden weitere Einflüsse über Bildungsaspirationen, alternative Karrieremöglichkeiten und Leistungsanforderungen in das Modell aufgenommen. Es wird in Einklang mit Forschungsergebnissen von James S. Coleman (1966) vermutet, dass in höheren sozialen Schichten höhere Bildungsaspirationen vorliegen.[20] Diese wirken indirekt über die Beurteilung von Karrierealternativen, Leistungsanforderungen und Schulleistungen sowie direkt auf den Besuch einer maturaführenden Schule ein. Bezüglich der direkten Wirkung wird angenommen, dass die Bildungsaspirationen die Wertschätzung einer Bildungsform, also den Entscheidungsfaktor B, beeinflussen. Je höher die Bildungsaspirationen, desto höher ist die Wertschätzung B einer formal höheren Bildung. Schließlich wurde noch angenommen, dass in höheren sozialen Schichten mit einer geringeren Wahrscheinlichkeit Alternativen zu einer schulischen Karriere über Matura und anschließendes Studium gesehen werden. Begründen lässt sich diese Annahme mit dem durch eine „alternative Karriere“ drohenden Statusverlust. Der direkten Wirkung der alternativen Karrieremöglichkeiten liegt somit ebenfalls der Entscheidungsfaktor B zugrunde.

---

[18] Auf diese verweisen auch Kai Uwe Schnabel und Knut Schwippert (2000, S. 264), die nach Ansicht der Autoren stark von der sozialen Herkunft der LehrerInnen geprägt ist.

[19] Angemerkt sei, dass sich der Zusammenhang zwischen sozialer Schicht und Schulleistungen auch im Sinne von Pierre Bourdieu (1984) durch unterschiedliche Ausstattungen mit kulturellem und sozialem Kapital erklären lässt. Erikson und Jonsson (1996) äußern sich kritisch gegenüber dem Erklärungsansatz von Bourdieu. Dieser kann ihrer Ansicht nach die stattgefundenen Änderungen in der Bildungsungleichheit und die Bildungsexpansion nicht erklären, da Bourdieu von einer stabilen Reproduktion sozialer Ungleichheit ausgeht. Erikson und Jonsson betonen aber selbst, dass die Beziehung zwischen sozialer Schicht und Schulleistungen relativ stabil ist. Ihre Einwände sind somit nicht überzeugend. Wir halten daher beide Theorien für die Ableitung eines Zusammenhangs zwischen sozialer Schicht und Schulleistungen für geeignet. Auch der angenommene direkte Effekt zwischen sozialer Schicht und Schulbesuch lässt sich mit Hilfe der Kapitaltheorie von Bourdieu ableiten.

[20] Als eine Erklärung von Bildungsungleichheiten führt James S. Coleman (1966) in seinem ersten Bildungsbericht zur Chancengleichheit im amerikanischen Schulsystem unterschiedliche Bildungsaspirationen an. Er betont dabei die Bedeutung des sozialen Umfeldes und der Freundesgruppe.

Mit Bezug auf empirische Befunde zu regionalen Ungleichheiten (Eder/Mayr, 2001; Fassmann, 2002; Kast, 2006; Spielauer et al., 2002; siehe Abschnitt 3.2) wird des Weiteren von einem Effekt des schulischen Angebots in der Wohnortnähe ausgegangen:

Hypothese 2: Das vorhandene Schulangebot von maturaführenden Schulen in räumlicher Nähe beeinflusst den Besuch einer maturaführenden Schule.

Je größer das schulische Angebot, umso höher ist die Wahrscheinlichkeit für einen geplanten oder tatsächlichen Besuch einer maturaführenden Schule. Für spätere Bildungsentscheidungen wird vermutet, dass dieser Effekt schwächer ausfällt, da die Mobilität der SchülerInnen größer ist und für sie auch weitere Fahrstrecken in Frage kommen.

Bezüglich des Geschlechts wurden indirekte Wirkungen über alternative Karrieremöglichkeiten, Leistungsanforderungen und Schulleistungen auf den tatsächlichen oder geplanten Besuch einer maturaführenden Schule angenommen. Bezüglich alternativer Karrieremöglichkeiten wurde folgende Annahme getroffen:

Hypothese 3: Eltern sehen für Söhne mehr alternative Karrieremöglichkeiten. / Buben sehen für sich mehr alternative Karrieremöglichkeiten.

Eltern sehen für ihre Söhne auch beim Besuch einer Hauptschule mehr bzw. bessere alternative Karrieremöglichkeiten (z.B. durch den späteren Besuch einer HTL nach einer Hauptschule oder durch Wahl eines attraktiven Lehrberufs) als Eltern von Töchtern. Für die alternativen Karrieremöglichkeiten wird eine indirekte Wirkung über Leistungsanforderungen und eine direkte Wirkung auf den Besuch einer maturaführenden Schule angenommen. Die direkte Wirkung resultiert daraus, dass bei Buben die Schulerfolgswahrscheinlichkeit bei einem Hauptschulbesuch (Entscheidungsfaktor P) durch Vermeidung von Überforderungen bzw. der größeren Selektion in der AHS höher eingeschätzt wird und dass durch alternative Bildungs- und Berufsmöglichkeiten der Wert des Hauptschulbesuchs (Entscheidungsfaktor B) steigt.

Indirekt wird im Hinblick auf die Karrieremöglichkeiten ein negativer Zusammenhang zwischen den alternativen Karrieremöglichkeiten und den Leistungsanforderungen unterstellt. Je mehr Karriereoptionen für die Kinder gesehen werden, desto geringer sind die Leistungsanforderungen der Eltern und desto schlechter fallen die Schulleistungen aus.

Alternative Karrieremöglichkeiten sind auch für den Übergang in die Sekundarstufe II relevant. Hier können sie in der Wahl attraktiver Lehrberufe, die nach wie vor primär Buben zur Verfügung stehen (siehe Kapitel 2), bestehen. Bei der Analyse wird angenommen, dass bei der zweiten Schwelle nicht vorwiegend die Eltern, sondern die Jugendlichen selbst bzw. gemeinsam mit den Eltern die Ent-

scheidung treffen.[21] Neben den dargestellten Unterschieden in der Beurteilung alternativer Karrieremöglichkeiten wird folgende Hypothese angenommen:

Hypothese 4: An Buben werden geringere Leistungsanforderungen gestellt bzw. Buben stellen an sich geringere Leistungsanforderungen.

Dieser Zusammenhang lässt sich aus Rollenerwartungen und Zuschreibungen, die an Buben und Mädchen jeweils anders gestellt werden, erklären: Buben dürfen und sollen sich raumgreifend, „wilder", dominant und weniger konform verhalten. Eltern und Lehrende betrachten dieses Verhalten häufig als natürliche Anlage (Böhnisch/Winter, 1993; Kasten, 2003; Zimmermann, 2000) und stellen daher auch geringere Leistungsanforderungen an Buben. Diese Erwartungen werden von den Buben übernommen. Die Entstehung dieser Rollenbilder kann mit den nachfolgend dargestellten Theorien erklärt werden.

Den Schulleistungen kommt in Bezug auf Schulwahlentscheidungen eine wesentliche Bedeutung zu. Mit Bezug auf vorliegende Befunde und Erklärungen zu geschlechtsspezifischen Unterschieden in den Schulleistungen wird von folgender Annahme ausgegangen.

Hypothese 5: Buben erbringen schlechtere Schulleistungen.

Neben der indirekten Wirkung über alternative Karrieremöglichkeiten und Leistungsanforderungen wird ein direkter Effekt des Geschlechts auf die Schulleistungen vermutet. Ableiten lässt sich ein derartiger Effekt aus unterschiedlichen Theorien. Entsprechend entwicklungskriminologischer Ansätze (siehe Abschnitt 3.3) verstärkt bzw. erzeugt die Schule Verhaltensprobleme von Buben, die in der Folge zu schlechteren Schulleistungen führen. Dabei wurde vielfach empirisch nachgewiesen, dass Buben häufiger Verhaltensprobleme in die Schule bereitsmitbringen (Moffitt et al., 2001; Wahl, 2005), dass Lehrkräfte bei Buben aber auch „negativer" auf abweichendes Verhalten reagieren als bei Mädchen (Jones/Myhill, 2004; Lyons/Serbin, 1986). Im Zusammenhang damit ist der Befund zu sehen, dass gute Leistungen von Mädchen häufig(er) mit Fleiß assoziiert werden, während gute Leistungen von Buben häufiger auf Begabung zurückgeführt werden (Ulich, 2002), wodurch für Buben der Anreiz in gute Schulleistungen zu investieren gemindert wird.

Nach der Theorie der altersabhängigen informellen Kontrolle (Sampson/Laub, 1993, 1997; siehe Abschnitt 3.3.) lässt sich dieser Prozess als kumulative Benachteiligung beschreiben. Der Bindung an die Schule kommt eine entscheidende intervenierende Funktion zu. Mit einer positiven Bindung an die Schule ist

[21] Technisch wird dem dadurch Rechnung getragen, dass in die Analyse sowohl die Angaben der Eltern als auch die Antworten der SchülerInnen einfließen.

gemeint, dass schulische Verhaltens- und Leistungsnormen positiv bewertet werden, eine positive affektive Beziehung zur Schule und zu den Lehrkräften besteht, diese respektiert und Zeit in schulische Aktivitäten investiert wird.

Einen anderen Zugang zur Erklärung schlechterer Schulleistungen von Buben eröffnen konstruktivistische Theorieansätze (Gildemeister/Wetterer, 1992; siehe Abschnitt 3.4.). Diese gehen von der Annahme aus, dass durch Interaktionen mit MitschülerInnen und LehrerInnen („Doing-Gender-Prozesse" in der Schule; Faulstich-Wieland et al., 2004; Kampshoff, 2000; Thies/Röhner, 2000; West/Zimmermann, 1991) typische männliche Rollenbilder und Identitätsvorstellungen, denen zu Folge schulische Verhaltens- und Leistungsnormen abgelehnt und davon abweichende Verhaltensmuster befürwortet werden, erzeugt und verstärkt werden. Der Adoleszenz und dem Aufbau einer geschlechtlichen Identität wird dabei mitunter eine große Bedeutung zugeschrieben (Phoenix/Frosh, 2005), so dass dieser Effekt vor allem beim Übergang in die Sekundarstufe II auftreten sollte. Darauf verwiesen wird aber auch (Hirschauer, 1994), dass das Geschlecht nicht die einzige soziale Kategorie ist, entlang derer Zuschreibungs- und Identitätsprozesse in Schulen stattfinden. Von gleicher Relevanz sind soziale Schicht und Ethnie.

Eine weitere Ursache schlechter Schulleistungen von Buben kann in der Feminisierung der Grundschule gesehen werden. Beklagt werden fehlende Leitbilder für Burschen zur Entwicklung positiver Männlichkeitsbilder (Diefenbach/Klein, 2002; Horstkemper, 1999; Thimm, 2004). Es wird die Gefahr gesehen, dass es aufgrund weiblicher Unterrichtskulturen zu einer positiven Überbewertung von typischen Mädchenqualitäten und einer Unterbewertung von typischen Bubenqualitäten kommt (Larcher/Schafroth, 2004) und weibliche Lehrkräfte weniger angemessen auf jungentypisches Verhalten reagieren. Buben haben demnach schlechtere Schulleistungen, da Schule und Unterricht „weiblich" ausgerichtet sind. Die Ungleichbehandlung von Mädchen und Buben seitens der Lehrkräfte erfolgt oft unbewusst. Der Wille zur Gleichbehandlung ist nämlich durchaus vorhanden, auch werden Rollenklischees vielfach abgelehnt. Es besteht aber, wie Angelika Paseka (2007) anhand von qualitativen Studien von Unterrichtsanalysen aufzeigt (u.a. mit Bezug auf Becher, 1996; Brehmer et al., 2000) eine Diskrepanz zwischen den Einstellungen und Werthaltungen der Lehrkräfte einerseits und ihrem Alltagshandeln andererseits. Trotz des Anspruchs und Bemühens geschlechterstereotypes Verhalten zu vermeiden, zeigen sich „Doing-Gender-Prozesse" in verbalen und gestischen Akten der Kommunikation, in Form von Unterbrechungen oder der zugestandenen Rededauer. Die Aufweichung geschlechtstypischer Zuschreibungsprozesse wird u.a. durch den „Mythos der Geschlechtsneutralität" (Paseka, 2007, S. 61), der eine kritische (Selbst-) reflexion verhindert, erschwert. Inwieweit derartige Zuschreibungsprozesse vermieden werden können, darüber gehen die Auffassungen auseinander. Während in der geschlechtssensiblen Pädagogik davon ausgegangen wird, dass durch eine professionelle Ausbildung, die einen reflexiven Umgang mit stereotypen

Zuschreibungen ermöglicht, einseitige Etikettierungen zumindest gemindert werden können, wird dies von manchen Vertretern der Buben- und Männerforschung (Boldt, 2001; Preuss-Lausitz, 2005; Schnack/Neutzling, 2000,) als nicht ausreichend betrachtet.

Als weitere Ursache für schlechtere Schulleistungen von Buben können schließlich Entwicklungsrückstände von Buben gegenüber Mädchen (Hovestadt, 2002) angeführt werden. In diese Richtung weisen die Ergebnisse von Luise Hollerer und Hubert Schaupp (2007), die zeigen, dass Buben häufiger in der Volksschule wiederholen müssen.[22] Bei den Buben hat zudem der Altersfaktor (ob sie aufgrund ihres Geburtsmonats zu den jüngeren oder älteren in der Klasse gehören) einen größeren Einfluss auf den Schulerfolg als bei Mädchen: Die verhältnismäßig "älteren" Mädchen waren den Anforderungen der Volksschule am besten gewachsen, dann die jüngeren Mädchen, gefolgt von den älteren Buben. Am schwierigsten gestalteten sich die Anforderungen für die jüngsten Schüler (Hollerer/Schaupp, 2007). Unterschiede im IQ im Alter von 5 Jahren zugunsten der Mädchen werden auch von Terrie Moffitt et al. (2001) angeführt. Auch in der Studie von Douglas Downey et al. (2004) werden in Übereinstimmung mit anderen Studien zu Beginn des Kindergartens deutliche Differenzen beim Lesen festgestellt. Die Buben erbringen signifikant schlechtere Leistungen als Mädchen. Während der Kindergartenzeit wachsen die Unterschiede, anschließend lernen beide Geschlechter ungefähr gleich schnell, so dass bestehende Differenzen in der Schule nicht weiter zunehmen.

Insgesamt ist somit von Entwicklungsrückständen und häufigeren Verhaltensauffälligkeiten von Buben auszugehen, die derzeit durch Interaktionen und Zuschreibungsprozesse in der Schule mit LehrerInnen und MitschülerInnen verstärkt werden, aber auch grundsätzlich abgeschwächt werden können.

Bezüglich des Geschlechts wurden in dem Modell noch zwei weitere Hypothesen formuliert.

[22] Die Studie wurde in einem österreichischen Bundesland (Steiermark) durchgeführt. Knapp 44.000 Datensätze von VolksschülerInnen der 1. bis zur 3. Schulstufe wurden ausgewertet. Von der Gesamtzahl mussten 623 Mädchen und 844 Buben eine Klasse wiederholen.

Hypothese 6: Buben in weiblichen Alleinerzieherhaushalten erbringen schlechtere Schulleistungen.

Neben der Feminisierung in der Grundschule wird – trotz heterogener Ergebnisse[23] – davon ausgegangen, dass Buben, die nicht mit beiden Eltern aufwachsen und die in ihrer Familie Diskontinuitäten erleben, schlechtere Schulerfolge haben (siehe dazu Böhnisch/Winter, 1993; Bourdieu, 2000; Flaake, 2005; Hartl, 2002; Hildenbrand, 2000; Schlemmer, 2004; Tillmann/Meier, 2001). Abgeleitet wird daraus, dass Buben ohne positive männliche Vorbilder eher Schul- und Leistungsprobleme haben und Buben in weiblichen Alleinerzieherhaushalten weniger Zugang zu schulisch motivierenden männlichen Bezugspersonen haben. Dadurch erbringen Buben geringere Schulleistungen - mit der Folge, dass sie weniger oft eine maturaführende Schule besuchen oder dies planen.

Wenn die These der negativen Auswirkungen fehlender männlicher Vorbilder zutreffend ist, dann lässt sich daraus auch folgender Zusammenhang ableiten:

Hypothese 7: Buben mit Vätern, die sich für Schulangelegenheiten interessieren und Verantwortung übernehmen, erbringen bessere Schulleistungen.

Die angenommenen Wirkungszusammenhänge sind grafisch in der Abbildung 7 dargestellt.

[23] Insgesamt gesehen sind die vorliegenden empirischen Befunde zu geschlechtsspezifischen Unterschieden hinsichtlich des Schulerfolgs in unterschiedlichen Familienformen nicht einheitlich. Der DJI-Familiensurvey (Hartl, 2002; Walper/Wendt, 2005), die Bamberger Längsschnittstudie „Familienänderung und Schulerfolg" (Schlemmer, 2004) sowie die Überblicksarbeiten von Bohrhardt (2000), Busse und Helsper (2004) weisen in dem Zusammenhang auf die Notwendigkeit einer differenzierten Betrachtung hin. Neben der Familienform gilt es den Einfluss dahinter stehender anderer Faktoren (wie Kontakthäufigkeit zum getrennten Elternteil, Qualität der Eltern-Kind-Beziehung, u.a.m.) gleichzeitig mit zu berücksichtigen (Francesconi et al., 2005; Hartl, 2002; Schlemmer, 2004). Bacher und Paseka (2006) betonen ebenfalls die Notwendigkeit einer differenzierten Betrachtung, denn das Fehlen eines männlichen Modells könne sich umgekehrt auch positiv auf die Bildungsbeteiligung auswirken, wenn männliche Bezugspersonen tradierte Rollenbilder mit tendenziell bildungsferner Einstellung vertreten.

Abbildung 7: Variablenmodell zur Erklärung geschlechtsspezifischer Unterschiede in der Bildungswahl

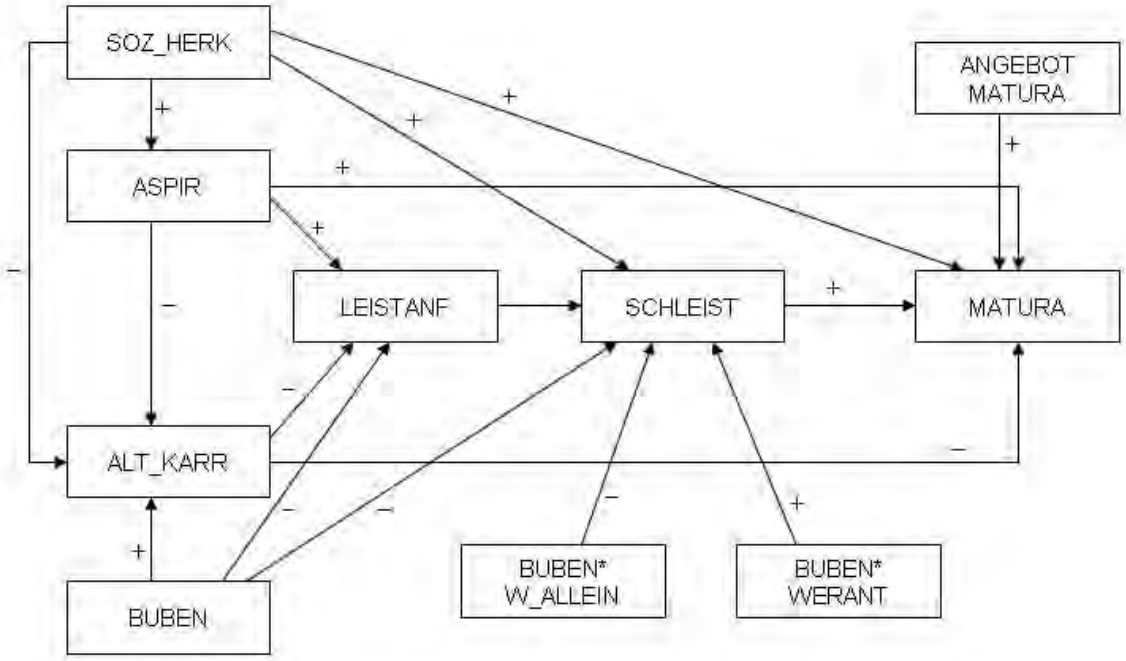

SOZ_HERK = soziale Herkunft, ASPIR = Bildungsaspiration der Eltern bzw. Jugendlichen, ALT_KARR = alternative Karrieremöglichkeiten, BUBEN = Buben, LEISTANF = Leistungsanforderungen, SCHLEIST = Schulleistungen, ANGEBOT MATURA = Schulische Angebote von maturaführenden Schulen in der Nähe der besuchten Schule, MATURA = geplanter oder tatsächlicher Besuch einer maturaführenden Schule, BUBEN*W_ALLEIN = Buben in weiblichen Alleinerzieherhaushalten, BUBEN*WERANT = Buben, deren Väter bei schulischen Angelegenheiten mitwirken
+ = gleich gerichteter Zusammenhang (z.B. höhere soziale Herkunft → höhere Aspiration)
– = entgegen gerichteter Zusammenhang (z.B. mehr alternative Karrieremöglichkeiten → geringere Leistungsanforderung)

Im oberen Teil der Abbildung sind die Effekte der sozialen Schicht (Hypothese 1) und des schulischen Angebots in der Nähe (Hypothese 2) eingezeichnet. Der untere Teil gibt die für das Geschlecht angenommenen Wirkungen (Hypothese 3 bis 7) wieder. Der Hypothese 3 entspricht z.B. der zwischen dem Geschlecht und den alternativen Karrieremöglichkeiten eingezeichnete Zusammenhang.

In dem Variablenmodell wird – mit Ausnahme der Familienform und der väterlichen Mitwirkung – angenommen, dass die untersuchten Einflussfaktoren bei Buben und Mädchen gleich stark wirken. So wird beispielsweise davon ausgegangen, dass die soziale Herkunft bei Buben und Mädchen gleich wirkt. Mit Bezug auf vorhandene Befunde erscheint diese Annahme problematisch. So verweisen beispielsweise Vera King (2005) und Ann Phoenix und Stephen Frosh (2005) darauf, dass traditionelle männliche Rollenbilder mit einer negativen Einstellung zur schulischen Leistung häufiger in unteren sozialen Schichten vertreten werden. Wenn diese Annahme zutreffend ist, dann müsste die soziale Schicht bei den Buben stärker wirken als bei den Mädchen. Auch für die anderen Effekte lassen sich ähnliche Überlegungen anstellen. Diese differentiellen

Wirkungsunterschiede werden im empirischen Teil geprüft. Auch das vielfach verwendete Konzept der hegemonialen Männlichkeit von Robert Connell (1999) legt eine differenzierte Betrachtung nahe und sieht Buben nicht als homogene Gruppe.

Die Annahmen des Modells sind partiell auch für Österreich empirisch gut bestätigt. Schichteffekte sind für Österreich gut dokumentiert (siehe Abschnitt 3.2.), wobei die Kausalkette bisher aber oft nur indirekt nachgewiesen wurde, da intervenierende Variablen nicht erhoben wurden. Auch regionale Ungleichheiten und ihre Wirkungen sind für Österreich gut belegt (siehe ebenfalls Abschnitt 3.2.). Dürftiger ist der Forschungsstand hinsichtlich der Benachteiligung von Buben. Diese wird mitunter zwar gesehen (Bacher, 2006, S. 10), das Thema wird aber – auch im wissenschaftlichen Kontext – erst allmählich aufgegriffen.

Mit dem vorliegenden Modell können Geschlechterunterschiede analysiert, aber nur partiell erklärt werden. Es lässt sich zwar ein direkter Effekt des Geschlechts auf die Schulleistungen berechnen, welche der genannten Einflussfaktoren wie stark wirken, lässt sich aber nicht bestimmen, da entsprechende Variablen, wie z.B. Geschlecht der VolksschullehrerInnen, Schulprobleme, Verhaltensauffälligkeiten, wahrgenommene Rollenzuschreibungen, Rollenbilder usw., fehlen. In einer Primärstudie könnten diese erhoben werden.

Nicht untersucht werden kann der Einfluss institutioneller Faktoren, wie z.B. von Gender Mainstreaming oder von Programmen zur Mädchen- und Bubenförderung (siehe 2.2.). Hierzu wären andere Forschungsdesigns erforderlich.

Auch auf den Migrationsaspekt kann leider nicht eingegangen werden, da Kinder und Jugendliche mit Migrationshintergrund – wie in vielen anderen Studien auch – untererfasst sind.

3.2. Exemplarische Auswahl empirischer Befunde zur Bildungsungleichheit

3.2.1. Übertritt von der Volksschule in die Hauptschule bzw. AHS-Unterstufe

Fritz Kast (2006) zeigt anhand der Daten der Volkszählung aus dem Jahr 2001 ein hohes Maß an schicht- und regionsspezifischer Ungleichheit im Zugang zum Gymnasium auf. Würden an dieser Schnittstelle keine primären und keine sekundären Effekte (Boudon, 1974) als Selektionsmechanismen wirken, müssten die Übertrittsraten in allen Schichten und Regionen etwa gleich sein und Chancengleichheit als Zugangsgleichheit wäre verwirklicht. Jedoch besuchten von den 12- bis 13-Jährigen nach Abschluss der Volksschule nur 28% eine allgemein bildende höhere Schule, 72% wechselten in eine Hauptschule über (Kast, 2006, S. 246). Diese Unterschiede bei der ersten Bildungswegentscheidung zwischen der AHS-Unterstufe und der Hauptschule im Alter von zehn Jahren haben sich in den letzten Jahrzehnten nicht wesentlich verändert. Noch stärker zeigt sich diese ungleiche Bildungspartizipation bei Anwendung der proportionalen Chancengleichheit, ein von Stefan Hradil (2004) geprägter Begriff: Es wird die Zusammensetzung der Bevölkerung (z.B. Geschlecht, formale Ausbildung der Eltern) der Verteilung in bestimmten Schultypen gegenübergestellt. Beispielsweise ist im Vergleich zur Gesamtbevölkerung die Zusammensetzung der SchülerInnen im Gymnasium nach Bildung der Eltern deutlich zugunsten der Eltern mit höherer Bildung verzerrt. So ist der Anteil von SchülerInnen mit AkademikerInneneltern dreimal so hoch als proportional zu erwarten wäre. Werden bei dieser Gegenüberstellung die absoluten Zahlen berücksichtigt, zeigen sich die Unterschiede bezüglich des besuchten Schultyps besonders deutlich: Am Beispiel des Gymnasiums zeigt Kast (2006, S. 244f), dass von 100 Kindern, deren Eltern eine Universität oder Fachhochschule absolvierten, 77 ein Gymnasium besuchen. In der Vergleichsgruppe (SchülerInnen von Eltern mit Lehrabschluss) besuchen hingegen nur 19% ein Gymnasium; dieser Wert liegt damit sogar neun Prozentpunkte unter dem Österreichdurchschnitt von 28%.

Kurt Schmid (2003a) zeigt ebenfalls anhand der Sondererhebungen des Mikrozenus 1996, dass sich die Übertrittswahrscheinlichkeit in eine AHS mit steigendem formalem Bildungshintergrund der Eltern deutlich erhöht. Neben dem Bildungshintergrund der Eltern verweist Schmid (2003a) auf den Zusammenhang mit dem Wohnort. Die Wahrscheinlichkeit, von der Volksschule in eine AHS überzutreten, ist am Land (unabhängig vom Bildungshintergrund der Eltern) deutlich niedriger als in einer Stadt. In Bezug auf den Bildungshintergrund der Eltern und den Wohnort zeigt sich: Während am Land 9% der Kinder von Eltern, die keinen über die Pflichtschule hinausgehenden Abschluss haben, nach der Volksschule in eine AHS-Unterstufe wechseln, sind es bei Kindern aus

Akademikerfamilien knapp 70%. In der Stadt sind die analogen Übertrittsquoten 18% bzw. 85% (Schmid, 2003a, S.7).

Ebenso ortet Heinz Fassmann (2002) räumliche Disparitäten im österreichischen Bildungssystem. Dort, wo ein hohes Angebot an AHS-Unterstufenklassen vorhanden ist, besuchen die 10- bis 14-Jährigen verstärkt diese, hingegen wird die Hauptschule seltener gewählt (AHS-„Absaugeffekt"). Die Übertrittswahrscheinlichkeit in eine AHS-Unterstufe liegt in ländlich strukturierten Gebieten (unabhängig vom Bildungshintergrund der Eltern) deutlich unter jener der Stadt. Der Hauptschulbesuch ist in den Bezirken der westlichen Bundesländer Salzburg, Tirol und Vorarlberg zudem häufiger als in den östlichen. Der Besuch der AHS und in weiterer Folge der BHS dagegen seltener. In städtischen Bezirken, großen Städten und in Umlandbezirken ist der Hauptschulbesuch deutlich seltener als an den Rändern der Agglomerationsräume. Die Wahl einer AHS-Unterstufe bestimmt mit einer hohen Wahrscheinlichkeit die weitere Schullaufbahn in Österreich: Der Korrelationskoeffizient zwischen der Besuchsquote der AHS-Unterstufe und jener der AHS-Oberstufe beträgt +0,72. (Fassmann, 2002, S. 36).

Gertrud Nagy (2006) zeigt in ihrer Dissertation eine weitere Stadt-Landdifferenzierung auf. In Ballungszentren werden SchülerInnen mit AHS-Reife im (eher seltenen) Fall eines Hauptschulbesuches fast zur Gänze der ersten Leistungsgruppe zugewiesen. In ländlichen Hauptschulen hingegen, wo aufgrund geringer AHS-Dichte der Großteil der AHS-reifen Jugendlichen in Hauptschulen ausgebildet wird, findet sich ein signifikant geringerer Anteil dieser AHS-reifen SchülerInnen in den ersten Leistungsgruppen. Dies bedeutet, dass diese leistungsfähigen Kinder in ländlichen Bereichen in den niederen Leistungsgruppen aufgrund der Noten-Umrechnungsregeln („Sehr gut" in der zweiten Leistungsgruppe entspricht einem „Befriedigend" in der ersten Leistungsgruppe) formal weniger Chancengleichheit erfahren und bei späteren Schnittstellen benachteiligt sind.

Anhand einer für Österreich repräsentativen Erhebung aus dem Jahr 1994 verweist Ferdinand Eder (1995, S. 115ff) neben sozio-strukturellen Unterschieden (Migrationshintergrund, Beruf der Eltern) zudem auf Unterschiede in Abhängigkeit von der Familienform. Kinder aus Stieffamilien besuchen diesen Ergebnissen zufolge eher eine Hauptschule, Kinder aus Kernfamilien mit nur einem Kind hingegen vermehrt die Unterstufe eines Gymnasiums.

Günther Grogger et al. (2002) gehen in einer Metaanalyse zur Bilanzierung der Schulversuche der Sekundarstufe I u.a. auch den Ursachen der höheren Attraktivität einer AHS-Unterstufe im Vergleich zur Hauptschule nach. Die Autoren führen unterschiedliche Motivationsfaktoren der Eltern an, aufgrund derer sie die AHS der Hauptschule vorziehen. U.a. werden folgende genannt: Die Familie sieht einen Prestigevorteil in ihrem sozialen Umfeld, wenn das Kind eine AHS und nicht die Hauptschule besucht. Motivierend kann für Eltern auch die Meinung sein, dass das Kind in einer AHS mehr lernt und daher besser auf den

Besuch von weiterführenden Schulen vorbereitet wird als in der Hauptschule. Weiterer Motivationsfaktor kann die Annahme sein, dass das Kind die Berechtigungen zum Besuch einer höheren Schule der Sekundarstufe II über den Besuch der AHS-Unterstufe leichter erwerben kann, weil in der Hauptschule die Gefahr der Abstufung in eine niedrigere Leistungsgruppe mit berechtigungsmindernden Noten besteht. Weiters kann der Eindruck, dass der Übergang von der AHS-Unterstufe in die Oberstufe derselben Schule weitgehend reibungslos erfolgen kann, und dass AHS-SchülerInnen in berufsbildende höhere Schulen bevorzugt aufgenommen werden, den Übertritt in eine AHS begünstigen.

Übertritt in weiterführende Schulen

Hinsichtlich des Übertritts in weiterführende Schulen legte Johann Bacher (2003) auf Grundlage des österreichischen Teils des Haushaltspanels der Europäischen Kommission (ECHP) eine Analyse von Determinanten der Bildungspartizipation in der AHS-Oberstufe bzw. BHS vor. Die Untersuchungsannahme war, dass die Bildungspartizipation im weiterführenden Schulsystem Österreichs zum einen von alten Ungleichheitsdimensionen (Bildung der Eltern, Beruf der Eltern und Einkommen der Eltern) und zum anderen von neuen Ungleichheitsdimensionen (Geschlecht des Kindes, Familienstruktur, nationale Herkunft und Gemeindegröße) abhängt. Die Ergebnisse zeigen, dass auch in der zweiten Hälfte der 1990er Jahre alte Ungleichheitsdimensionen nach wie vor wirksam sind. Jugendliche aus unteren Bildungs-, Berufs- und Einkommensschichten weisen eine geringere Bildungspartizipation im weiterführenden Schulsystem auf. Hinzu kommt ein schwacher regionaler Effekt: Jugendliche, die in Gemeinden mit bis zu 10.000 EinwohnerInnen leben, besuchen – unter sonst gleichen Bedingungen – weniger häufig eine AHS-Oberstufe oder BHS. Zusätzlich ergab sich ein starker geschlechtsspezifischer Effekt: Mädchen besuchen mit einer größeren Wahrscheinlichkeit eine weiterführende Schule (AHS-Oberstufe oder BHS) als Burschen (Bacher, 2003, S. 28f). Anders als in den Ergebnissen von Eder (1995) hat die Familienform keinen Einfluss auf die gewählte Schulform beim Übertritt in eine weiterführende Schule. Auch dem Migrationshintergrund kommt keine dichte Wirkung zu. Er wirkt indirekt über die berufliche Situation der Eltern. Allerdings wurden nur migrantische Familien mit hoher Bildung und Qualifikation in der Erhebung erfasst, so dass bei Verallgemeinerung Vorsicht angebracht ist.

Die Annahme, dass die Bildungspartizipation im weiterführenden Schulsystem in Österreich von alten und neuen Ungleichheitsdimensionen abhängt, konnte auch in einer Auswertung der PISA 2000 Daten bestätigt werden: Von den klassischen Ungleichheitsdimensionen Bildung der Eltern und berufliche Stellung gehen starke Effekte auf die Bildungspartizipation des Kindes aus. Zudem besteht ein deutlicher Einfluss des Geschlechts: Mädchen besuchen signifikant häufiger eine AHS-Oberstufe bzw. BHS (Bacher 2005, S. 52f).

Eine für die vorliegende Studie ebenfalls relevante Sekundaranalyse führten Martin Spielauer, Franz Schwarz und Kurt Schmid (2002) sowie Franz Schwarz, Martin Spielauer und Karin Städtner (2002) auf der Grundlage der Bildungs-Sondererhebung des Mikrozensus 1996 durch. Die AutorInnen untersuchen den Einfluss, den der Bildungshintergrund der Eltern auf die Schulwahlentscheidung des Kindes ausübt. Es zeigt sich an mehreren Stellen der Auswertung, dass Kinder schlecht gebildeter Eltern am Land besonders benachteiligt sind. Die schlechtesten Aussichten, zumindest eine AHS-Unterstufe erfolgreich abzuschließen, haben demnach Buben in ländlichen Regionen, deren Eltern nur Pflichtschulabschluss aufweisen. An der Spitze dieser Statistik stehen Mädchen, deren Eltern AkademikerInnen sind und in der Stadt wohnen: 86 Prozent von ihnen werden die AHS-Unterstufe erfolgreich durchlaufen – und fast ebenso viele werden maturieren (Schwarz et al., 2002, S.16). Selbst Hauptschüler in einem Akademikerhaushalt haben zehnmal bessere Aussichten, trotzdem die Matura zu schaffen als Hauptschüler von Eltern der niedrigsten Bildungsschicht (41 Prozent versus 4,8 Prozent) (Schwarz et al., 2002, S. 21).

Zusammenschauend beschreibt Schmid (2003a) eine ausgeprägte Stratifikation der Schulkarriere in der Sekundarstufe II in Abhängigkeit des Bildungshintergrunds der Eltern und der Schulformwahl in der Sekundarstufe I. Für Österreich variiert nach Schmid, der sich auf Sonderberechnungen des Mikrozensus 1996 stützt, die Wahrscheinlichkeit für Jugendliche, die aus der Hauptschule kommen, in eine maturaführende Schulform der Sekundarstufe II einzutreten, je nach formalem Bildungshintergrund der Eltern zwischen 7% (falls die Eltern höchstens über einen Pflichtschulabschluss verfügen) und 44% (falls die Eltern einen AkademikerInnenhaushalt bilden) (Schmid, 2003a, S. 7). Für Jugendliche aus einer AHS-Unterstufe ergeben sich folgende, verglichen mit obiger Gruppe durchwegs höhere Übertrittswahrscheinlichkeiten in eine maturaführende Schule der Sekundarstufe II: 63%, falls die Eltern höchstens über einen Pflichtschulabschluss verfügen bzw. 93%, falls die Eltern einen AkademikerInnenhaushalt bilden (Schmid 2003a, S. 8).

Im Rahmen der österreichischen „Pisa plus“ - Erhebungen wurden seitens des *öibf* (Schlögl et al., 2001) ebenfalls Fragen zur Berufsinformation und Bildungswegentscheidung (Wien, 9. und 10. Schulstufe) gestellt. Dabei zeigte sich: Die Entscheidung für den gewählten Schul- bzw. Ausbildungstyp erfolgte nur bei rund der Hälfte der Befragten nach dem Einholen einschlägiger Informationen in Schule oder BIZ (bei Mädchen etwas häufiger als bei Burschen). Deutliche Unterschiede ergeben sich zwischen SchülerInnen in der 8. Schulstufe HS und AHS. Während über zwei Drittel der Befragten aus einer HS bereits mindestens einmal ein BIZ besucht hatten, lag der Anteil in der AHS nur halb so hoch bei knapp 35%. Eltern bzw. Verwandte sowie die Lektüre von schriftlichen Informationen werden als die wichtigsten Entscheidungshilfen bzw. -instanzen (jeweils 36%) genannt, deutlich seltener dagegen LehrerInnen (26%), FreundInnen (22%) oder BIZ-MitarbeiterInnen (17%). Mädchen sind dabei in einem

weitaus höheren Maß von Eltern bzw. Verwandten beeinflusst, Burschen vor allem durch Informationsmaterialien, LehrerInnen und BIZ-MitarbeiterInnen. Bei den Gründen für die Schulwahl nennen die befragten SchülerInnen primär das Interesse an dieser konkreten Schule/Fachrichtung (87%). Es folgen drei Einflussfaktoren, welche jeweils rund 30% der SchülerInnen nannten: FreundInnen, Eltern, ehemalige Lehrkräfte. Seltener (unter 10%) wurden „keine Aufnahme in einer anderen Schule" oder „keine passende Lehrstelle" als Grund für den Besuch einer weiterführenden Schule genannt. Über ein Viertel der SchülerInnen, die sich eigentlich für eine andere weiterführende Schule angemeldet hatten, wurden dort nicht aufgenommen (Platzmangel, zu schlechter Notenschnitt, Fristversäumnis, Aufnahmetest nicht bestanden).

Zusammenfassend lässt sich festhalten: Die Schullaufbahn der Kinder und Jugendlichen steht in Österreich nach wie vor in einem engen Zusammenhang mit dem sozialen Status der Eltern. Dieser beeinflusst direkt und indirekt die Bildungsentscheidung. Aber auch regionalen Disparitäten in Form der räumlichen Ausstattung mit Schulen, dem kulturellen Hintergrund, dem Geschlecht und den Schulleistungen sowie dem (sozial unterschiedlichem) Umgang mit Schulempfehlungen wird in vorliegenden Befunden Bedeutung zugeschrieben.

Auch in internationalen Befunden zeigen sich Zusammenhänge zwischen den Bildungsabschlüssen der Eltern und der Schullaufbahn der Kinder. In der Arbeitskräfteerhebung 2000, die in 14 EU-Ländern durchgeführt wird, wurden in einem ad-hoc-Modul für den Übergang von der Schule ins Erwerbsleben Daten erhoben, die ebenfalls deutliche Zusammenhänge zwischen dem Bildungsgrad der Eltern und dem ihrer Kinder zeigen (Ianelli, 2002, S. 8f; Statistik kurz gefasst, 2003, S. 2f). Schlagwortartig sei hervorgehoben:

- Die formale Bildung der Eltern übt einen großen Einfluss auf die Länge des Bildungswegs der Kinder aus. Jugendliche, deren Eltern ein geringes Bildungsniveau haben, verlassen die Schule wesentlich früher als Kinder, deren Eltern hohe Bildungsabschlüsse haben (Ausnahme Finnland).
- Bei Betrachtung des höheren Bildungsgrads von beiden Elternteilen ist der Prozentsatz junger Menschen, deren Bildungsstand der Sekundarstufe II entspricht, in allen untersuchten Ländern höher als der Prozentsatz der Elterngeneration einer vergleichbaren Bildung.
- Die Betrachtung der absoluten Quoten für die Bildungsmobilität bzw. -stabilität von einer Generation zur nächsten zeigt für Österreich eine gewisse Stabilität: 52% der Kinder erreichen insgesamt denselben Bildungsgrad wie ihre Eltern, 26% sogar eine höhere Bildung, bei 22% zeigt sich ein Bildungsabstieg.
- Auch wird nachgewiesen, dass Kinder gut gebildeter Eltern stets bessere Aussichten auf einen Hochschulabschluss bzw. eine bessere berufliche Stel-

lung haben als Kinder weniger gut gebildeter Eltern. So haben Jugendliche von Eltern mit tertiärer Ausbildung eine beinahe dreimal höhere Wahrscheinlichkeit, selbst eine Tertiärausbildung abzuschließen als die Vergleichsgruppe der Kinder von weniger gebildeten Eltern (Primarstufe und Sekundarstufe I).

Konform mit den Ergebnissen der Arbeitskräfteerhebung 2000 verweist weiters eine Studie zu Bildungschancen in OECD-Ländern (UNICEF, 2002, S. 21) auf die Bedeutung des Bildungsstandes der österreichischen Eltern auf die Schullaufbahn und den Bildungserfolg ihrer Kinder: Österreichische Kinder aus Familien mit niedrigem Bildungsstand weisen eine um den Faktor 1,7 erhöhte Wahrscheinlichkeit auf, nur unzureichend Lesen und Schreiben zu lernen. (Spitzenreiter hinsichtlich Chancengleichheit sind Finnland, Irland, Polen, jeweils mit dem Faktor 1,4; Deutschland 3,0). Die Befunde von Bacher (2007) unterstreichen dies auch hinsichtlich des Berufs der Eltern.

3.3. Geschlechtsspezifische Bildungspartizipation und Schulleistungen aus entwicklungskriminologischer Perspektive

Im Rahmen der Entwicklungs- und Lebenslaufkriminologie kommt der Institution „Schule“ eine zentrale Rolle zu. Schule beinhaltet zahlreiche potenzielle Belastungsquellen, sie fungiert als wichtige Instanz sozialer Kontrolle, bietet Kontaktmöglichkeiten zu unterschiedlichen Personengruppen und stellt somit eine wesentliche soziale Lernumgebung für Kinder dar.

Der Zusammenhang zwischen antisozialen Verhaltensweisen (wie z.B. Aggression) und Schulleistungen ist empirisch gut dokumentiert (Agnew, 1985; Coie et al., 1990; Mansel/Hurrelmann, 1993; Olweus, 1995; Vitaro et al., 1990). Die Richtung der Kausalität ist jedoch nicht (eindeutig) festgelegt. Beide Einflussrichtungen erfahren z.B. in der Längsschnittstudie von Denis H. Scott empirische Unterstützung (Scott, 1981). Es zeigt sich eine Gruppe von SchülerInnen, bei der Verhaltensprobleme als Vorläufer von schlechten Schulleistungen zu finden sind und es findet sich gegensätzlich dazu eine Gruppe, deren Verhaltensprobleme Folge schlechter Leistungen sind. Eine aktuelle Längsschnittstudie von Anne Halonen und KollegInnen (2006) zeigt für den Zusammenhang zwischen Verhaltensauffälligkeiten (Externalisierung und Internalisierung) und Lesefähigkeiten Effekte in beide Richtungen, was darauf schließen lässt, dass antisoziales Verhalten und Leseprobleme sich gegenseitig in einem dynamischen Prozess kumulieren. Eine Längsschnittstudie mit Zwillingen (Trzesniewski et al., 2006) kommt zu denselben Ergebnissen.

Dieser dynamische Prozess kann im Sinne der von Robert J. Sampson und John H. Laub (1997) formulierten These der kumulativen Benachteiligung (siehe dazu Anhang 2: Erläuterungen) verstanden werden. Unabhängig davon, ob antisoziales Verhalten oder schlechte Schulleistungen zeitlich zuerst auftreten, kann angenommen werden, dass beide Faktoren die LehrerIn-Kind-Beziehung über die Zeit hinweg belasten. Daraus resultiert die Abnahme der Bindung an die Schule, wodurch auch die Verhaltenskontrollmöglichkeiten der Schule gemindert werden. Schlechte Leistungen und weiteres Problemverhalten sind die Folgen.

Schlechte Schulleistungen und antisoziales Verhalten sind also Ursache und Folge einer geringen Bindung an die Schule. Die schlechteren Leistungen beschränken die Möglichkeiten im weiteren Bildungsverlauf. Wird dieser Kreislauf nicht unterbrochen, werden aufgrund der geringeren Qualifikationen auch die zukünftigen Berufschancen gemindert. Prekäre Arbeitsverhältnisse sind die Folge. Eine dauerhafte Bindung an den Arbeitsmarkt wird erschwert. Unter diesen Bedingungen können die Voraussetzungen für die Kontinuität einer antisozialen Verhaltenskarriere geschaffen werden.

Demgegenüber können geeignete positive Reaktionen seitens der LehrerInnen im Sinne von Sampson und Laub (1993) als „turning points“ bezeichnet werden, die den Kindern eine Abkehr von antisozialen Verhaltensweisen und eine Etablierung ihrer Schulleistungen ermöglichen. Der positive Effekt des LehrerInnenverhaltens auf die Verringerung aggressiven Verhaltens wird in einer Studie von Barbara T. Meehan, Jan N. Hughes und Timothy A. Cavell (2003) bestätigt. Eine Studie von Bridget K. Hamre und Robert C. Pianta (2005) zeigt, dass positives Verhalten der Lehrkräfte zu einer Leistungsanpassung von „Risikokindern“[24] an ihre KlassenkollegInnen führt. Robert C. Pianta und Megan W. Stuhlmann (2004) verweisen allgemein auf die Wichtigkeit der Kind-LehrerIn-Beziehung für den Schulerfolg. Die Ergebnisse dieser Studien untermauern die Annahme, dass der Kind-LehrerIn-Beziehung eine moderierende Funktion (turning points) in Hinblick auf Aggression und Schulleistungen innewohnt und dass im Fall negativer Beziehungskonstellationen die Kind-LehrerIn-Interaktion in den Prozess der kumulativen Benachteiligung münden kann.

Wie können geschlechtsspezifische Unterschiede in den Schulleistungen und in der Häufigkeit von Verhaltensauffälligkeiten im Rahmen dieses Ansatzes verstanden werden? Die Grundannahme liegt darin, dass Buben einem höheren Risiko ausgesetzt sind, in Prozesse kumulativer Benachteiligung zu geraten bzw. dass sich bei Buben Benachteiligungen stärker kumulieren; drei unterschiedliche Faktoren kommen hinsichtlich der Schule zur Erklärung in Frage: (1) Lehrkräfte neigen verstärkt dazu, das Verhalten von Buben als „negativ“ zu bewerten als dasselbe Verhalten von Mädchen. (2) LehrerInnen disziplinieren Buben eher als Mädchen. (3) Buben zeigen vermehrt unerwünschte Verhaltensweisen, die negative Reaktionen seitens des Lehrpersonals hervorrufen können.

Die Hypothese, dass die Wahrnehmung des Verhaltens vom Geschlecht der Kinder abhängt, erhält auch durch eine Studie von Susan Jones und Debra Myhill (2004) empirische Unterstützung. Die Autorinnen kamen zu dem Ergebnis, dass das Lehrpersonal verstärkt dazu tendiert Jungen als „schlechte“ Schüler zu bezeichnen. Ebenso ergab eine Studie von Judith A. Lyons und Lisa A. Serbin (1986), dass Personen allgemein dazu neigen, das Verhalten von Buben als aggressiver zu bezeichnen als dasselbe Verhalten von Mädchen.

In Bezug auf die zweite Annahme ergab eine Studie von Jere E. Brophy and Thomas L. Good (1970), dass LehrerInnen stärker dazu tendieren, leistungsschwache Jungen zu disziplinieren und zu kritisieren als Mädchen mit vergleichbarem Leistungsniveau. Die verstärkte Disziplinierung von Jungen erhält auch durch eine Studie von Gaea Leinhardt, Andria Seewald und Mary Engel (1979) empirische Unterstützung (Leinhardt et al. 1979 zit. nach Mannhaupt, 1996, S. 134). Lisa Serbin und KollegInnen (1973) kommen weiters zu dem Er-

[24] Als Risikokinder wurden Kinder mit Aufmerksamkeitsdefiziten, externalisierendem Verhalten (z.B. Aggression) etc. zum Zeitpunkt des Kindergartenbesuchs bezeichnet.

gebnis, dass LehrerInnen vermehrt auf aggressives Verhalten von Buben reagieren und dass sie Buben öfter „laut“ maßregeln.

Die Annahme, dass Jungen und Mädchen bereits mit einem unterschiedlichen Ausmaß an „Risikofaktoren“ (Verhaltensauffälligkeiten) in die Schule eintreten, was in der Folge zu einem erhöhten Benachteiligungsrisiko für Buben führt, spiegelt sich ebenfalls in zahlreichen empirischen Studien wider. Klaus Wahl (2005) zeigt, dass Buben im Alter von 5 bis 6 Jahren häufiger als aggressiv beschrieben werden als Mädchen. Moffitt und ihre KollegenInnen (2001) kommen zu demselben Ergebnis. Ebenso zeigen sie, dass Buben auch schon vor der Einschulung vermehrt als hyperaktiv und von „unkontrollierbarem“ Temperament beschrieben wurden[25] und dass Buben im Alter von 5 Jahren einen geringeren IQ-Wert[26] erreichten (Moffitt et al., 2001, S. 28, 112f). Michael Rutter und KollegInnen (2004) bieten einen Überblick über die Ergebnisse von vier epidemiologischen Studien, die alle zu dem Ergebnis kommen, dass Buben häufiger Leseschwierigkeiten haben.

Zusammenschauend lässt sich unter Berücksichtigung entwicklungskriminologischer Studien festhalten, dass Burschen zum einen vermehrt Risikofaktoren ausgesetzt sind, die den Prozess der kumulativen Benachteiligung im Rahmen der Schule fördern und dass des Weiteren das Verhalten von LehrerInnen gegenüber Buben ebenfalls den Prozess der kumulativen Benachteiligung verstärkt. Selektive Wahrnehmung und selektive Interpretation von Verhalten in Abhängigkeit des Geschlechts der Kinder, unterschiedliche Reaktionen der Lehrkräfte auf das Verhalten der Kinder und Verhaltensunterschiede zwischen Buben und Mädchen spielen in einem reziproken Verstärkungsprozess zusammen und führen vermutlich dazu, dass Buben weniger an die Schule gebunden sind. Diese geringere schulische Einbindung und die geringeren Kontrollmöglichkeiten der Schule führen dazu, dass Buben schlechtere Leistungen erbringen und dass sie vermehrt deviante Verhaltensformen an den Tag legen.

Somit sind die Partizipationschancen der Jungen am Bildungsmarkt durch ihre schlechteren Leistungen beschnitten. Zusätzlich kann die geringere Bindung der Jungen an die Schule zu einer verminderten Motivation zur Teilnahme am weiterführenden Schulsystem führen.

---

[25] Zu beachten ist jedoch - im Hinblick auf eine mögliche geschlechtsspezifische Interpretation von Verhalten -, dass es sich bei diesen Ergebnissen um die Sicht der Mütter bzw. Eltern handelt.

[26] Stanford Binet IQ

3.4 Doing-Gender-Prozesse in der Schule und ihre Bedeutung für Schulleistungen und Interessen sowie Verhaltensweisen

Zentrale Annahme konstruktivistischer Ansätze der Frauen- und Geschlechterforschung ist, dass Geschlecht in Interaktionen inszeniert und konstruiert wird[27] (Faulstich-Wieland et al., 2001; Gildemeister/Wetterer, 1992; West/Zimmermann, 1991) und somit Geschlechterdifferenzen nicht etwas Gegebenes und Feststehendes sind, sondern etwas Konstruiertes und damit kultur- und situationsspezifisch. Aus der Ethnomethodologie kommt für diesen Prozess der Geschlechtsinszenierung der Begriff des "Doing Gender", der verdeutlicht, dass sich Frauen und Männer, Mädchen und Burschen an der Konstruktion der zweigeschlechtlichen Gesellschaft beteiligen; wie dies Johannes Glötzner mit folgender Aussage deutlich auf den Punkt bringt.

„Wir [PädagogInnen] machen es Mädchen leichter, weil sie es uns leichter machen (...). Sie rülpsen weniger, plustern sich nicht so auf, haben oft lesbarere Handschriften und organisieren verlässlich das Drumherum vom Tafelputzen bis zum Klassenfest.“ (Glötzner, 2004, zit. in Thimm, 2004, S .84).

Im Folgenden wird zum einen anhand von Befunden zu den Interaktionen zwischen LehrerInnen und SchülerInnen der Frage nachgegangen, ob und wie Geschlecht in Schule sozial konstruiert wird, indem Kinder – je nach Geschlecht – mit unterschiedlichen geschlechtsspezifischen Erwartungen und Zuschreibungen seitens LehrerInnen und MitschülerInnen konfrontiert werden. Zum anderen wird beschrieben, wie sich Kinder und Jugendliche in der Gleichaltrigengruppe als Mädchen bzw. Bub positionieren und welche Bedeutung der sozialen Konstruktion von Geschlecht für die Schulleistungen zukommt.

Interaktionsanalysen (Faulstich-Wieland, 1995; Horstkemper, 1987; Krappmann/Oswald, 1995; Oswald et al., 1988) der 1980er und frühen 1990er Jahre zeigen, dass Mädchen und Burschen ungleich viel Aufmerksamkeit von der Lehrkraft erhalten, indem Burschen sowohl öfter gelobt als auch häufiger getadelt werden und bei Einzel- und Gruppenarbeiten mehr zeitliche Zuwendung seitens der Lehrkraft erhalten (Frasch/Wagner, 1982; Horstkemper, 1987; Spender, 1985). Während in Arbeiten der 1980er Jahre häufig auf das „Zwei-Drittel-Aufmerksamkeitsgesetz“ verwiesen wird, wonach Burschen zwei Drittel und Mädchen ein Drittel der Aufmerksamkeit der Lehrkraft erhalten, wird diese in Arbeiten aus den 1990er Jahren zunehmend kritisch reflektiert. Ob sich Lehrkräfte in der Unterrichtsvorbereitung und im Unterricht tatsächlich mehr auf die

[27] Der Terminus der „sozialen Konstruktion von Geschlecht“ etablierte sich im deutschsprachigen Raum in den 1990er Jahren (v.a. durch Gildemeister/Wetterer, 1992) und stammt aus einer interaktionistisch-ethnomethodologischen Forschungstradition (Garfinkel, 1967; Goffman, 1994; Hirschauer, 1994; Kessler/McKenna, 1978; West/Zimmermann, 1991)

Buben konzentrieren, um Störungen weitgehend vorzubeugen, darüber sind heute die Meinungen geteilt (zusammenschauend Hasenhüttl, 2001b; Stürzer, 2003). Barrie Thorne (1993) relativiert die Befunde zur Zwei-Drittel-Aufmerksamkeit mit dem Hinweis auf den „big man bias“ in der Bubenforschung, der besagt, dass eine dominante Minderheit unter Buben oft den Blick auf eine ruhige und keineswegs störende Mehrheit verstellt (Thorne, 1993 zit. nach Paseka, 2007, S. 59).

Neuere Studien widmen sich mit Bezug auf Doing-Gender-Prozesse den Konsequenzen geschlechtsspezifischer Erwartungshaltungen von Lehrkräften in Bezug auf Verhaltens- und Leistungsbeurteilung der SchülerInnen. Viele dieser Untersuchungen firmieren unter dem Titel des „geheimen Lehrplans“, der Mädchen und Frauen trotz offiziellem Gleichheitspostulat benachteiligt, indem „nebenbei“ und „unbeabsichtigt“ Botschaften vermittelt werden, die sie auch weiterhin auf ihre traditionellen Aufgaben, Rollen und Positionen verweisen (Paseka, 2004, S. 36). Die Kritik richtet sich dabei vor allem darauf, dass trotz formaler Gleichheit weiterhin über das Interaktionsverhalten, Unterrichtsmedien, die Darbietung von Unterrichtsinhalten, aber auch durch institutionelle Rahmenbedingungen Frauen- und Männerbilder vermittelt werden, die bestehende Geschlechterverhältnisse zementieren. Untersucht werden der Zusammenhang von Geschlechterstereotypisierungen mit Selbst- und Fremdkonzepten sowie jener zwischen geschlechtsspezifischen Interessen und Leistungen (Kampshoff/Nyssen, 1999, S. 234). Die qualitative Untersuchung von Wiltrud Thies und Charlotte Röhner (2000) bestätigt z.B. für den Grundschulbereich, dass die unterschiedlichen Erwartungen an Mädchen und Burschen die Einschätzung ihrer Leistungen seitens der Lehrkraft mitbestimmen. Ähnlich zeigt sich nach den Ergebnissen von Ilse Brehmer und Kolleginnen (2000), wie bereits in Abschnitt 3.1 beschrieben wurde, dass selbst dann, wenn LehrerInnen bemüht sind, geschlechtsstereotypes Verhalten zu vermeiden, in der Art der Kommunikation, in Form von Unterbrechungen u.a.m. Doing-Gender-Prozesse ablaufen.

Die Erwartungen und unbewussten Verhaltenszuschreibungen der LehrerInnen müssen vor dem Hintergrund gesehen werden, dass Mädchen und Burschen unter Rückgriff auf bisherige (geschlechtsspezifische) Sozialisationserfahrungen in Familie, Kindergarten und Gleichaltrigengruppe Geschlechterkategorien nutzen und sich im Schulalltag in der Gleichaltrigengruppe als Mädchen oder Bub positionieren; worauf u.a. neuere Ansätze der Sozialisationsforschung hinweisen, die seit den 1990er Jahren aufgrund der Kritik sowohl seitens der Geschlechterforschung (Bilden, 1991; Gildemeister, 1988, 1992; Hagemann-White, 1984, 1988; Wetterer, 2003) als auch seitens der Kindheitsforschung (Corsaro, 1997; James et al., 1998; Kelle/Breidenstein, 1996; Prout/James, 1990) an dem in den 70er Jahren vorherrschenden Konzept der „geschlechtsspezifischen Sozialisation“, entstanden sind.

Wie und mit welchen Handlungsmechanismen und -strategien Mädchen und Burschen selbst durch soziale Interaktion Ungleichheitsrelationen zwischen den

Geschlechtern reproduzieren, dieser Frage gehen empirische Studien der ethnomethodologischen Geschlechterforschung, aber auch der neueren soziologischen Kindheitsforschung nach. Eine Pionierarbeit stellt dabei die Studie der amerikanischen Forscherin Barrie Thorne (1993) dar. Untersucht wurden Kindergarten- und Grundschulkinder der zweiten und vierten/fünften Klasse. Thorne beobachtet das Sozialleben in Gruppen und fragt danach, wie Mädchen und Buben aktiv zu geschlechtsbezogenen Strukturen und Bedeutungen beitragen, diese in Frage stellen und so eine Ungleichheit der Geschlechter in der Schule produziert wird. Dabei konzentriert sie sich primär auf die „Choreographie" der Geschlechtertrennung und -integration in Interaktionen, meist bei spielerischen Aktivitäten, aber auch im Unterricht. Beispiele dafür sind u.a. Geschlechter-Verfolgungsjagden, Invasionen in gegengeschlechtliche Gruppierungen oder Wettkämpfe zwischen den Geschlechtern. Anhand ihrer Beobachtungen relativiert Thorne die vielfach vertretene „Zwei-Welten-These", die davon ausgeht, dass Mädchen und Burschen – obwohl sie gemeinsam eine Schule bzw. eine Schulklasse besuchen – in getrennten Welten leben (indem sie geschlechtshomogene Gruppen präferieren, unterschiedliche Interessen haben u.a.m.). Nach Thorne wird in Interaktionen eine Geschlechtergrenze situativ aufgebaut, aber auch überschritten und aufgelöst („neutralisiert"), z.B. indem Aktivitäten praktiziert werden, die üblicherweise dem anderen Geschlecht zugeschrieben werden.

In Anlehnung an Thorne fragen Georg Breidenstein und Helga Kelle (1998) in ihrer Studie zum Geschlechteralltag in der Schulklasse nach den Praktiken der Geschlechterunterscheidung bei 12- und 16-jährigen SchülerInnen. Beobachtet wurden sowohl Unterrichtsstunden wie auch Pausen, wobei ein Großteil der Interpretationen und Schlussfolgerungen auf Beobachtungen von Pausen-Situationen basiert. Die AutorInnen kommen zu dem Ergebnis, dass sich im Schulalltag zwar Situationen finden, in welchen die Geschlechtszugehörigkeit der SchülerInnen in den Vordergrund tritt, ebenso häufig gibt es aber auch Phasen, in denen dem Geschlecht keine Bedeutung zugemessen wird. Die AutorInnen fassen Geschlecht daher als eine von mehreren Formen der Zugehörigkeit auf. Geschlecht kommt in schulischen Zusammenhängen dabei eine größere Bedeutung als Unterscheidungs- und Zuweisungskriterium zu als in außerschulischen Zusammenhängen. Anhand von Beispielen zeigen Breidenstein und Kelle, wie der Geschlechtergegensatz von den SchülerInnen inszeniert wird. In ihren Beobachtungen geschieht dies hauptsächlich über spielerische, übertriebene Darstellungen von vertrauten Geschlechterklischees, die in die Interaktion eingebracht werden und als Anlass zu gegenseitigem Necken und Ärgern dienen.

Hannelore Faulstich-Wieland und Kolleginnen (2004) haben, unter Rückgriff auf das Konzept der hegemonialen Männlichkeit von Raewyn (ehemals Robert W.) Connell (Connell, 1999), in einer Längsschnittstudie Konstruktionsprozesse von Geschlecht in schulischen Interaktionen in der Sekundarstufe I untersucht. Drei gymnasiale Schulklassen mit unterschiedlichen Zusammensetzungen hinsichtlich der quantitativen Ausgewogenheit an Burschen und Mädchen wurden

über vier Jahre begleitet. Die übergreifende Fragestellung lautete: Wie konstruieren Lehrkräfte und Jugendliche durch Interaktionen Geschlecht als soziale Kategorie und welche Interaktionen tragen zur Neutralisation bei? Dazu wurden die Interaktionen der SchülerInnen untereinander und jene zwischen SchülerInnen und Lehrkräften sowie die Rahmenbedingungen der Interaktionen analysiert. Die Interpretation wurde durch die Frage nach den Inszenierungsformen des Doing Gender geleitet. Ergebnis dieser Studie ist: Der geschlechtliche Status wird demnach über Inklusions- und Exklusionsrituale innerhalb der geschlechtshomogenen Gruppe bestimmt. Burschen, die das Ideal der hegemonialen Männlichkeiten nicht erfüllen können, drohen „symbolische Verweiblichung" und Homosexualitätszuschreibungen.

Jürgen Budde (2005) hat sich ausgehend von der oben beschriebenen Studie von Faulstich-Wieland et al. (2004) speziell mit Doing- bzw. Undoing-Gender-Prozessen von Buben in der Schule befasst. Dabei zeigt sich, dass die Aktualisierung und Darstellung von Männlichkeit keine permanente Notwendigkeit, sondern situationsabhängig ist. Geschlecht tritt in jenen schulischen Situationen in den Hintergrund, in denen andere Erwartungskontexte und Handlungsmotivationen dominant werden. Damit stellt Budde dem Doing Gender ein Doing Student gegenüber. Gendering in der Institution Schule findet nach Budde in zwei wesentlichen Bereichen statt: in der Selbstinszenierung im Unterricht und in den Pausen sowie in Interaktionen innerhalb der geschlechtshomogenen Gruppe oder zwischen Buben und Mädchen.

Damaris Güting (2004) konzentriert sich in ihrer Studie vor allem auf Beobachtungen im Unterricht und weniger auf Pauseninteraktionen. Sie untersucht das Gendering in der Schule und fragt nach den Inszenierungspraktiken von Geschlecht in schulischen Zusammenhängen. Speziell werden die Verflechtungen zwischen den SchülerInnen-Interaktionen und den Interaktionen mit der Lehrkraft analysiert. Den theoretischen Bezugsrahmen dazu liefert Goffmans Konzept der institutionellen Reflexivität (Näheres siehe *Anhang A: Glossar*) und Goffmans Bühnenmodell, auf welchem das Konzept des Doing Gender aufbaut. Es zeigt sich, dass in Interaktionen von SchülerInnen und Lehrkräften die Geschlechtszugehörigkeit von anwesenden Individuen durchaus nicht immer als Selbstverständlichkeit gehandhabt wird. In manchen Interaktionen wird diese sogar explizit zum verbalen Gegenstand der Aushandlung. Sie wird in spielerischer, provokativer oder ernsthaft beleidigender Weise in Frage gestellt (Güting, 2004, S. 23).

Die SchülerInnen vergegenwärtigen ihre Geschlechtszugehörigkeit zum einen durch optische Mittel, wie Körper- und Kleidungspraktiken, wodurch ein „Absehen" von Geschlecht erschwert wird. Uneindeutige Inszenierungen (z.B. lange Haare bei Buben) werden von der Peergroup mitunter mit individueller Herabsetzung quittiert.

Geschlechterinszenierungen sind des Weiteren auch in Beziehungsformen zu finden: so werden im Unterricht in vielfältiger Weise sexualisierende Anspielungen vorgenommen – sowohl von SchülerInnen als auch von Lehrkräften. Während geschlechterhomogene Interaktionen (meist) unkommentiert bleiben, werden geschlechterheterogene Interaktionen sexualisiert, z.B. durch Anspielungen auf fiktive, sexualisierte Beziehungen und Bloßstellung der Beteiligten. Damit werden Nähe und Distanz der Jugendlichen in ihren alltäglichen, schulischen Interaktionen anhand der Kategorie Geschlecht verhandelt und so geschlechterhomogene Beziehungsnetze in der Klasse gefördert (Güting, 2004, S. 153).

Eine weitere Inszenierungspraxis betrifft das Antwortverhalten. So werden unsichere und zögerliche Inszenierungsformen deutlich häufiger von Mädchen als von Jungen praktiziert, auch wenn die Antwort als „den Anforderungen entsprechend" bewertet wird. Buben hingegen stellen sich fast nur dann unsicher dar, wenn sie inhaltlich überfordert sind (Güting, 2004, S. 161). In den Reaktionen der Peergroup zeigt sich, warum die unterschiedliche Inszenierungspraxis in Antworten attraktiv ist: Bei Mädchen ziehen unsichere Inszenierungsformen eher eingrenzende, bei Buben eher ausgrenzende Reaktionen nach sich (Güting, 2004, S. 172). Von den Lehrkräften werden die geschlechtsbezogenen Inszenierungsformen implizit als selbstverständlich akzeptiert (Güting, 2004, S. 180).

Zusammenfassend lässt sich festhalten: Vorliegende empirische Befunde deuten darauf hin, dass (unbewusste) Zuschreibungen von Lehrkräften deutlich von tradierten Geschlechterstereotypen geprägt sind. Interaktionsanalysen zeigen, dass Geschlecht kein omnirelevantes Merkmal ist. Die Kategorie Geschlecht rückt beispielsweise in den Hintergrund, wenn schulische Anforderungen in erster Linie das „SchülerIn sein" erfordern. Es gibt auch Formen des Undoing Gender – dann nämlich, wenn andere Kriterien als das Geschlecht für das Agieren bedeutsamer sind (Faulstich-Wieland et al., S. 222; Hirschauer, 1994).

Buben scheinen durch die Inszenierung einer an hegemonialer Männlichkeit orientierten Geschlechtsidentität einen „Verhaltensvorteil" (Böhnisch/Winter, 1993; Budde, 2003) zu erlangen. In der Schule wird raumgreifendes, „wilderes", dominantes und weniger konformes Verhalten bei Burschen meist eher toleriert als bei Mädchen, oft als natürlich interpretiert (Böhnisch/Winter, 1993, S. 106; Zimmermann, 2000, S. 131).[28] Innerhalb der männlichen Gleichaltrigen verhilft hegemoniale Männlichkeit eher zu Beliebtheit und Anerkennung, von den Lehrenden erhalten sie tendenziell mehr Aufmerksamkeit. Umgekehrt kann „typisches Bubenverhalten" dem Bildungserfolg schaden, indem geschlechtsspezifische Rollenerwartungen der Lehrenden, Eltern und auch MitschülerInnen zu geringeren Leistungserwartungen und -anforderungen an die Buben führen. Zu-

[28] Hierin unterscheiden sich die Befunde der Entwicklungskriminologie mit jenen des Konstruktivismus. Erstere verweisen auf eine stärkere Sanktionierung von Buben, letztere dagegen lassen eine geringere Sanktionshäufigkeit vermerken.

dem werden manche Formen demonstrativer Männlichkeit im schulischen Umfeld als störend, auffällig, problematisch empfunden. „Verkörperte Männlichkeit“ eckt häufig an. Die strukturellen Rahmenbedingungen der Schule bieten jenseits des Sportunterrichts kaum Möglichkeiten für Körpererfahrungen. Spezifische Werte, Normen, Rituale sowie die Zeit- und Raumgestaltung lassen nur gewisse Interaktionen und Bewegungen zu, das Verhalten ist normiert, weitgehend fremdbestimmt. Das Bedürfnis nach einer anerkannten männlichen Geschlechtsidentität geht mit einer Abgrenzung vom anderen Geschlecht und einer Orientierung an Geschlechtsstereotypen einher. Die Abgrenzung vom Weiblichen kann wiederum doppelt zu einer Distanzierung vom Bildungssystem in Form von schlechteren Schulleistungen und geringerer Bildungsbeteiligung führen: durch die Assoziation von schulischem Engagement und guten Schulleistungen mit „weiblich“ und durch die hohe Wahrscheinlichkeit, dass Burschen vor allem in bestimmten Schultypen und Unterrichtsfächern von Lehrerinnen unterrichtet werden.

4. Untersuchungsdesign und methodisches Vorgehen

4.1. Datenbasis

Als Datenbasis werden die Daten der *öibf*-Studie „Soziale Situation beim Bildungszugang“ (Schlögl/Lachmayr, 2004b) verwendet. Die Datenerhebung der *öibf*-Studie wurde von Oktober bis November 2003 durchgeführt. Das Ziel war die Untersuchung der Ursachen und Motive von Bildungswegentscheidungen. Befragt wurden SchülerInnen in Klassen unmittelbar vor oder nach einer Bildungsentscheidung im österreichischen Schulsystem (siehe *Abbildung 8*): Die SchülerInnen befanden sich in der 4. Klasse Volksschule, in der 1. oder 4. Klasse Hauptschule (HS), in der 1., 5. oder 8. Klasse AHS, in der 1. oder 5. Klasse BHS oder in der 1. Klasse BMS, Polytechnikum oder Berufspflichtschule. In jeder Schulform und jeder Schulstufe war die Befragung von 5 Klassen geplant. Die Stichprobenziehung erfolgte geschichtet nach Schulform, Schulstufe und Region. Fünf Regionen (West, Ost, Süd, Nord, Wien) mit insgesamt 15 Unterregionen (Zusammenfassung von politischen Bezirken) wurden gebildet. Insgesamt gab es 180 Schichten (=12 Schultypen/Schulstufen x 15 Unterregionen). In jeder Schicht wurde per Zufallsauswahl eine Schule gezogen. Innerhalb der jeweiligen Schule erfolgte die Auswahl der Schulklasse wiederum per Zufallsprinzip, grundsätzlich wurden nur eine bis maximal zwei Klassen pro Schule befragt, um den Klumpeneffekt zu reduzieren. Bezüglich des Geschlechts ist dies leider nur partiell gelegen.

Es treten starke Klumpeneffekte auf, die die Genauigkeit z. T. drastisch reduzieren So z.B. beträgt die effektive Stichprobengröße für das Geschlecht für die Sekundarstufe II nur 127.

In der 5. Schulstufe AHS wurde zusätzlich im Nahbereich je eine HS erfasst, um direkte (Paar-)Vergleiche unter Ausschluss der unterschiedlichen regionalen Erreichbarkeit durchführen zu können. Um ausreichend Fallzahlen zu erreichen, wurden hier jeweils zwei Klassen in der ersten Klasse AHS und HS erhoben. Ansonsten wurden nur vereinzelt auch in der BPS (jedoch für getrennte Fachrichtungen) zwei Klassen pro Schulstandort erfasst.

In der letzten Klasse der Volksschule und in der ersten Klasse der HS und der AHS wurden nur die Eltern befragt, in den höheren Klassen die Eltern und die Jugendlichen. Die Verteilung der Fragebögen erfolgte über die SchulleiterInnen und Klassenvorstände der ausgewählten Klassen. Die Klassenvorstände wurden gebeten, den SchülerInnen den Schülerfragebogen zur Beantwortung vorzulegen

und den Elternfragebogen auszuhändigen mit der Bitte, den ausgefüllten Elternfragebogen wieder mitzubringen. Der Abgabezeitraum konnte von den Klassenvorständen festgelegt werden. Zur Zusicherung der Anonymität wurde dem Elternfragebogen ein Kuvert beigefügt und die Eltern wurden ersucht, den Fragebogen verschlossen zu retournieren.

Abbildung 8: Untersuchte Schulformen und Schulstufen

SchülerInnen			**Eltern**	
Übergang in die Sekundarstufe I				
VS nicht befragt			15x VS 4. Klasse	
			15x HS 1. Klasse	
			15x AHS 1.Klasse (je 2 Klassen)	15x HS 1. Klasse Nahbereich (je 2 Klassen)
Übergang in die Sekundarstufe II				
15x HS 4. Klasse			15x HS 4. Klasse	
15x AHS 4. Klasse			15x AHS 4. Klasse	
15x AHS 5. Klasse			15x AHS 5. Klasse	
15x BMS 1. Klasse			15x BMS 1. Klasse	
15x BPS/PT 1. Klasse			15x BPS/PT 1. Klasse	
15x BHS 1. Klasse			15x BHS 1. Klasse	
Übergang in den Tertiärbereich				
15x BHS 5. Klasse			15x BHS 5. Klasse	
15x AHS 8. Klasse			15x AHS 8. Klasse	

Quelle: Eigendarstellung *öibf*

Der Fragebogen (siehe *Anhang D*) wurde mehrfach auf Verständlichkeit und Handhabbarkeit sowie auf auswertungstechnische Kriterien geprüft. Die zentralen Untersuchungsdimensionen bezogen sich auf die geplante bzw. getroffene Schulwahl, die Gründe hierfür, auf allgemeine schulische Erwartungen und Einstellungen, Bildungsaspirationen, Schulleistungen und sozio-demographische Hintergrundmerkmale. Für jede Schnittstelle gab es leichte Adaptierungen im Fragebogen, je nachdem ob die Schnittstelle unmittelbar bevorstand oder gerade bewältigt wurde. Auch wurde das Thema „Lehrlinge“ nur dort angeschnitten, wo es auch relevant war.

Übersicht 3: Klumpeneffekt

Der Klumpeneffekt (siehe z.B. Buttler/Fickel, 2002, S. 164) tritt auf, wenn in Klumpenverfahren die Elemente eines Klumpens sehr ähnlich sind. Dies ist z.B. dann der Fall, wenn alle SchülerInnen einer Klasse dieselben Einstellungen oder Bildungsaspirationen haben oder dieselben Verhaltensweisen zeigen. Durch den Klumpeneffekt entsteht ein Genauigkeitsverlust. Dieser ist umso ausgeprägter, je größer die Homogenität innerhalb der Klumpen ist. Der Genauigkeitsverlust lässt sich durch den so genannten Designeffekt beschreiben. Für PISA beispielsweise ergab sich für Österreich ein sehr starker Designeffekt, da die Schulen sehr homogen sind. Für die Mathematikleistungen betrug der Designeffekt 3,93 (OECD, 2005, S. 176, eigene Berechnungen). Der Wert bedeutet: Die Genauigkeit – gemessen als Standardfehler – war beinahe viermal schlechter als bei einer einfachen Zufallsauswahl. Durch eine Schichtung der Klumpen (=Schulen) reduzierte er sich auf 2,36. In der öibf-Studie ergeben sich folgende Designeffekte (eigene Berechnungen):

Designeffekte	***Übergang in***	***Sekundarstufe I (n=1529)***	***Sekundarstufe II (a) (n=2978)***
Besuch einer maturaführenden Schule		*1,86*	*2,31*
Anteil der Buben		*1,11*	*4,77*
Durchschnittsnote Deutsch im vorausgehenden Schuljahr		*1,72*	*2,54*
Durchschnittsnote Mathematik im vorausgehenden Schuljahr		*1,49*	*2,48*
Durchschnittsnote Englisch im vorausgehenden Schuljahr		*-*	*2,79*
Gesamtnote		*1,65*	*2,78*

(a) Datenbasis = kombinierter Eltern- und Jugendfragebogen, nach Übergang in die Sekundarstufe II
Lesehilfe: Der Designeffekt von 1,72 in Deutsch beim Übergang in die Sekundarstufe I beispielsweise besagt, dass die Genauigkeit um 1,72-mal geringer ist als bei einer einfachen Zufallsauswahl.

Für die Sekundarstufe I ergeben sich deutlich geringere Designeffekte als für die Sekundarstufe II. Dies ist darauf zurückzuführen, dass die Stichprobengröße für die Sekundarstufe II größer ist und damit die Genauigkeit der einfachen Zufallsauswahl steigt. Umgekehrt fällt der Genauigkeitsgewinn im komplexen Design geringer aus, da sich die Zahl der befragten Schulen im Vergleich dazu nur gering erhöht. Der Genauigkeitsverlust lässt sich auch mit der effektiven Stichprobengröße beschreiben. Diese drückt die Stichprobengröße als Fallzahl einer einfachen Zufallsauswahl aus. Es ergeben sich folgende Größen:

Effektive Stichprobengröße	***Übergang in***	***Sekundarstufe I (a) (n=1529)***	***Sekundarstufe II (b) (n=2978)***
Besuch einer maturaführenden Schule		*441*	*556*
Anteil der Buben		*1218*	*127*
Durchschnittsnote Deutsch im vorausgehenden Schuljahr		*506*	*446*
Durchschnittsnote Mathematik im vorausgehenden Schuljahr		*673*	*465*
Durchschnittsnote Englisch im vorausgehenden Schuljahr		*-*	*376*
Gesamtnote		*550*	*374*

(a) 5. Schulstufe, unmittelbar nach Übergang in die Sekundarstufe I
(b) 9./10. Schulstufe, unmittelbar nach Übergang in die Sekundarstufe II, Datenbasis = kombinierter Eltern- und Jugendfragebogen, nach Übergang in die Sekundarstufe II
Leshilfe: Die effektive Stichprobengröße von n=506 in Deutsch beim Übergang in die Sekundarstufe I bedeutet, dass die Genauigkeit der n=1529 befragten Fälle jener einer einfachen Zufallsauswahl von n=506 entspricht. Würden also aus einem – in der Praxis nicht vorhandenen – Register aller SchülerInnen der Sekundarstufe I (5. Schulstufe) eine Zufallsauswahl von n=506 gezogen, würde man dieselbe Genauigkeit erhalten wie für die vorliegende geschichtete Auswahl von n=1529 Fällen.

Für das Geschlecht ergeben sich bei der Sekundarstufe II ein extrem hoher Standardfehler und damit ein starker Designeffekt. Die effektive Stichprobengröße beträgt nur n=127. D.h. bzgl. des Geschlechts liegt die Genauigkeit einer einfachen Zufallsauswahl von n=127 Fällen vor. Der starke Designeffekt ist darauf zurückzuführen, dass zufällig „reine“ Mädchen- und Bubenschulen ausgewählt wurden.

Es konnte eine extrem hohe Kooperationsbereitschaft der Schulen erreicht werden (siehe *Übersicht 4*): 171 der 180 kontaktierten Schulen (95%) waren einverstanden, den Fragebogen während der Feldarbeit (Oktober bis November 2003) auszuteilen.

Von den im Nahbereich befragten Schulklassen (Erfassung durch eine Vorabrecherche) verweigerten zwei der 15 Hauptschulen, alle AHSen beteiligten sich mit zumindest einer Klasse: Letztendlich konnten aus 24 von 30 HS-Klassen (80%) und 29 von 30 AHS-Klassen (97%) Fragebögen verwendet werden. Bezüglich des Stichprobendesigns ist anzumerken, dass für den Nahbereich zuerst die AHS per Zufall ausgewählt wurde und anschließend die jeweilige benachbarte Hauptschule hinzugefügt wurde.

Übersicht 4: Kennwerte des Untersuchungsdesigns

Zielgruppe und Grundgesamtheit	*Alle SchülerInnen, die eine Klasse unmittelbar vor oder nach einer Schulwahlentscheidung besuchen*
Erfasste Schulformen	*Volksschule, Hauptschule, AHS, BMS, BHS, Polytechnikum und Berufsschule*
Stichprobenziehung	*geschichtete Klumpenauswahl, Schichtung nach Schulform, Schulstufe und Region*
Geplante Stichprobe	*In den 180 Schulen plus 15 Schulen im Nahbereich wurde die genaue Anzahl der SchülerInnen der Zielgruppe erfasst: 5.866*
Realisierte Stichprobe auf Schulebene	*171 plus 13 Schulen im Nahbereich, in %: 95%*
Realisierte Stichprobe auf SchülerInnenebene	*3.973 Elternfragebögen, davon 954 in der Zusatzerhebung, in % der Zielgruppe (N=5.866): 67,7%* *2.874 SchülerInnenfragebögen, in % der Zielgruppe (N=3.625): 79,3%* *9.491 Gesamt, in %: 72,1%*
Befragungsmethode	*standardisierte Befragung, selbstadministriert, Verteilung über Klassenvorstände, Beantwortung durch SchülerInnen in der Schule, Rückantwort der Eltern mittels verschlossenem Kuvert an Klassenvorstand über SchülerInnen*
Begleitmaßnahmen	*telefonischer Kontakt mit Schulleitung, Geschäftszahl des Ministeriums (diese zeigt an, dass die Studie vom Ministerium unterstützt wird), Informations- und Motivationsschreiben, Rückantwort der Eltern im verschlossenen Kuvert an den Klassenvorstand*
Erinnerungsschreiben	*keine*
Analysepopulationen	• *5. Schulstufe (1. Klasse HS oder AHS), n=1.529* • *8. Schulstufe (4. Klasse HS oder AHS), n=1.104, (davon n=626 Angaben von Jugendlichen und 478 Elternangaben)* • *9./10. Schulstufe (5. Klasse AHS, 1. Klasse BHS, BMS, BS und POLY), n=2.978 (davon n=1.322 Elternangaben und n=1.656 Angaben von Jugendlichen)*
Gewichtung der Analysepopulationen	*nach Schultyp, Schulform und Region sowie zusätzlich nach Geschlecht*

Gründe für die hohe Mitwirkung der Schulen waren die getroffenen Begleitmaßnahmen und die positive Aufnahme des Forschungsthemas. Die verweigernden Schulen taten dies primär aus Zeit- und Ressourcenmangel, z.B. konnte

eine Schule aufgrund eines derzeitigen Umbaus bzw. Umzugs nicht teilnehmen. Auf der Ebene der Eltern bzw. SchülerInnen wurde ein Rücklauf von 68% (Eltern) bzw. 79% (SchülerInnen) erreicht. Auch dies sind sehr hohe Werte.

Für die Datenanalyse ausgewählt wurden:

- Daten der fünften Schulstufe (1. Klasse HS oder AHS) für den Schulbesuch nach dem Übergang in die Sekundarstufe I. In die Analyse konnten n=1.529 Fälle (Elternangaben) einbezogen werden.
- Daten der achten Schulstufe (4. Klasse HS oder AHS) für die geplante Bildungswahl (Stichprobe vor Sekundarstufe II). In die Analyse konnten 1.104 Fälle einbezogen werden (626 Angaben von Jugendlichen und 478 Elternangaben)[29].
- Daten der neunten/zehnten Schulstufe (5. Klasse AHS, 1. Klasse BHS, BMS und BS sowie Polytechnikum) für den Schulbesuch nach dem Übergang in die Sekundarstufe II. In die Analyse konnten n=2.978 Fälle (n=1.322 Elternangaben und n=1.656 Angaben von Jugendlichen) einbezogen werden.

Eine Auswertung der 4. Klasse Volksschule wurde wegen der geringen Fallzahl von n=179 nicht vorgenommen. Untersucht wurden somit der tatsächlich gewählte Schultyp nach der ersten und zweiten Schnittstelle sowie der geplante Schulbesuch am Ende der Sekundarstufe I.

Für die Analyse wurde eine Gewichtung der Daten durchgeführt (siehe *Übersicht 5*). Diese war aufgrund des Stichprobendesigns erforderlich, da in den Schichten disproportional ausgewählt wurde: In jeder Schicht wurde eine Klasse ausgewählt, unabhängig davon, wie groß die Zielgruppe in der entsprechenden Schicht ist. Dies führte dazu, dass SchülerInnen in Schichten mit weniger SchülerInnen eine größere Chance hatten, in die Untersuchung aufgenommen zu werden. Diese ungleichen Auswahlchancen müssen für repräsentative Aussagen über die Grundgesamtheit durch eine Gewichtung ausgeglichen werden. Zusätzlich gab es unterschiedliche Ausfallquoten in den Schichten, die ebenfalls durch die Gewichtung ausgeglichen wurden. Schließlich zeigten sich Verzerrungen nach dem Geschlecht, die durch eine nachträgliche Gewichtung (Poststratifikation) kompensiert wurden. Für die fünfte Schulstufe erfolgte bezüglich des Geschlechts eine Anpassung an die Randverteilung, für die achte sowie für die neunte/zehnte Schulstufe war zusätzlich eine Anpassung der Geschlechterverteilung in den einzelnen Schultypen erforderlich.

[29] Die Verknüpfung von Eltern- und Jugendlichendaten und daraus resultierende Designeffekte siehe Kapitel 4.3.

Übersicht 5: Gewichtung der Daten

Für jeden Datensatz wurden drei bzw. vier Gewichte berechnet:

- *W1 bzw. W4 = Gewicht für den Schultyp. Durch dieses Gewicht wird eine Anpassung an die Verteilung der Schultypen in der Grundgesamtheit erreicht. W1 ist das Gewicht für den Übergang in die Sekundarstufe I, W4 das Gewicht für den Übergang in die Sekundarstufe II (vorher und nachher).*
- *W2 bzw. W5 = Gewicht für die Region. Dieses Gewicht wurde getrennt für jeden Schultyp berechnet. Dadurch wird eine Anpassung der regionalen Verteilung der Schultypen erreicht. W2 ist das Gewicht für den Übergang in die Sekundarstufe I, W5 das Gewicht für den Übergang in die Sekundarstufe II.*
- *W3 bzw. W6 = Gewicht für das Geschlecht. Mit diesem Gewicht wird eine Anpassung an die Verteilung nach Geschlecht in der Grundgesamtheit erreicht. Die Stichprobenverteilung des Geschlechts wurde dazu aus den mit W1 und W2 bzw. mit W4 und W5 gewichteten Daten berechnet.*
- *W7 = Gewicht für das Geschlecht innerhalb der Schultypen. Mit diesem Gewicht wird erreicht, dass die Geschlechterverteilung in den Schultypen mit der Grundgesamtheit übereinstimmt. Dieses Gewicht wurde nur für den Übergang in die Sekundarstufe II berechnet. Die Daten wurden zuvor mit W = W4*W5*W6 gewichtet.*

*Die Einzelgewichte wurden zu einem Gesamtgewicht zusammengefasst mit W = W1*W2*W3 für den Übergang in die Sekundarstufe I bzw. mit W = W4*W5*W6*W7 für den Übergang in die Sekundarstufe II (vorher in der 8. Schulstufe und nachher in der 9./10. Schulstufe). Jedes Gewicht ist definiert als Quotient aus Wert der Grundgesamtheit dividiert durch Wert der Stichprobe. Für die Daten des Übergangs in die Sekundarstufe II wurde die Gewichtung getrennt für die Jugendlichen und Erwachsenen durchgeführt. Die Gewichte sind im Anhang B dokumentiert. Im Anhang ist auch die SPSS-Syntax wiedergegeben.*

Angemerkt sei, dass auch bei PISA ganz ähnliche Probleme auftraten (Bacher/Paseka, 2006, S. 223ff; Neuwirth, 2006, S. 33). Auch hier gab es innerhalb einzelner Schulformen Unter- bzw. Übererfassung nach Geschlecht. Mädchen waren in maturaführenden Schulen übererfasst, dagegen in Schulformen der Sekundarstufe I (HS, AHS-Unterstufe, Sonderschule) und im Polytechnikum untererfasst. Diese Verzerrungen erklären etwa 27% der Leistungsunterschiede von Buben und Mädchen (Bacher/Paseka, 2006, S. 223).

4.2. Stichprobenmerkmale

4.2.1. Übergang in die Sekundarstufe I

Knapp ein Drittel (31,2%) der erfassten SchülerInnen der fünften Schulstufe besuchen nach Gewichtung der Daten ein Gymnasium, 68,8% eine Hauptschule. 51,3% der SchülerInnen sind männlich, 48,7% weiblich. Von den Mädchen besuchen 32,9% eine AHS, bei den Buben sind es nur 29,5% (siehe *Tabelle 2*). Die Werte entsprechen jenen der Grundgesamtheit (siehe Kapitel 2): Der Bubenanteil in der Studie beträgt für die AHS 48,6% (227 dividiert durch 467 mal 100), in der HS nimmt er einen Wert von 52,4% an. Auf der Basis der Daten der Statistik Austria ergeben sich für das Schuljahr 2000/01 Anteilswerte der Buben von 52,7% für die HS und von 48,3% für die AHS.

Tabelle 2: Besuchter Schultyp in der fünften Schulstufe nach dem Übergang in die Sekundarstufe I in Abhängigkeit vom Geschlecht

Geschlecht			Schultyp		Gesamt
			HS	AHS	
	Mädchen	Anzahl	490	240	730
		in %	67,1%	32,9%	100,0%
	Buben	Anzahl	543	227	770
		in %	70,5%	29,5%	100,0%
Gesamt		Anzahl	1033	467	1500
		in %	68,9%	31,1%	100,0%

C = 0,04; Chi^2(einfach) = 2,0; p=0,156; F(1,33) = 1,76; p = 0,193

Regional zeigt sich folgendes Bild: 20,5% der SchülerInnen besuchen eine Schule in den westlichen (Tirol ohne Osttirol, Vorarlberg, Salzburg), 18,9% in den nördlichen (Oberösterreich), 22,3% in den südlichen (Osttirol, Südburgenland, Kärnten und Steiermark) und 21,1% in den östlichen Bundesländern Österreichs (Niederösterreich, Nord- und Mittelburgenland). 17,2% gehen in Wien zur Schule.

Bezüglich des besuchten Schultyps bestehen klare regionale Unterschiede (siehe *Tabelle 3*), wie sie auch aus anderen Untersuchungen (z.B. Fassmann, 2002) bekannt sind. Zum einen gibt es ein klares West-Ost-Gefälle. In den westlichen Bundesländern besuchen weniger SchülerInnen eine AHS. Zum zweiten zeigt sich die „Sonderstellung“ von Wien, wo mehr als die Hälfte eine AHS besucht.

Tabelle 3: Besuchter Schultyp in der fünften Schulstufe nach dem Übergang in die Sekundarstufe I in Abhängigkeit von der Region

Region			Schultyp		Gesamt
			HS	AHS	
	West	Anzahl	239	75	314
		in %	76,1%	23,9%	100,0%
	Nord	Anzahl	218	71	289
		in %	75,4%	24,6%	100,0%
	Süd	Anzahl	241	100	341
		in %	70,7%	29,3%	100,0%
	Ost	Anzahl	228	94	322
		in %	70,8%	29,2%	100,0%
	Wien	Anzahl	126	137	263
		in %	47,9%	52,1%	100,0%
Gesamt		Anzahl	1052	477	1529
		in %	68,8%	31,2%	100,0%

C=0,21; Chi^2(einfach) = 68,4; p = 0,000; F(3,3; 108,7) = 6,0; p = 0,001
West = Tirol ohne Osttirol, Vorarlberg, Salzburg, Nord = Oberösterreich, Süd = Osttirol, Südburgenland, Kärnten, Steiermark; Ost = Niederösterreich, Nord- und Mittelburgenland

4.2.2. Vor dem Übergang in die Sekundarstufe II – 8. Schulstufe

Der Anteil der befragten SchülerInnen bzw. Eltern der achten Schulstufe verteilt sich nach entsprechender Gewichtung zu 28,0% auf eine AHS und zu 72,0% auf eine HS. Aus Tabelle 4 wird ersichtlich, dass insgesamt ein höherer Anteil der Buben eine HS besucht (73,7% der Buben vs. 70,3% Anteil bei den Mädchen). Die Differenz ist statistisch aber nicht signifikant.

Tabelle 4: Besuchter Schultyp in der achten Schulstufe vor dem Übergang in die Sekundarstufe II in Abhängigkeit vom Geschlecht

Geschlecht			Schultyp		Gesamt
			HS	AHS	HS
	Mädchen	Anzahl	365	154	519
		in %	70,3%	29,7%	100,0%
	Buben	Anzahl	398	142	540
		in %	73,7%	26,3%	100,0%
Gesamt		Anzahl	763	296	1059
		in %	72,0%	28,0%	100,0%

C=0,04; Chi^2(einfach) = 1,5; p=0,221; F(1,18) = 0,4; p =0,554

Regional ergibt sich folgendes Bild: 20,2% der SchülerInnen besuchen eine Schule in den westlichen Bundesländern (Tirol ohne Osttirol, Vorarlberg, Salzburg), 20,6% in den nördlichen (Oberösterreich), 22,7% aus den südlichen

(Osttirol, Südburgenland, Kärnten und Steiermark), 19,0% in den östlichen Teilen Österreichs (Niederösterreich, Nord- und Mittelburgenland) und 17,5% in Wien.

Die regionale Verteilung nach Schultyp (entsprechend der durchgeführten Gewichtung, siehe Anhang) zeigt in nachstehender Tabelle erneut für Wien einen höheren Anteil der AHS (46,6%).

Tabelle 5: Besuchter Schultyp in der achten Schulstufe vor dem Übergang in die Sekundarstufe II in Abhängigkeit von der Region

Region			Schulart		Gesamt
			HS	AHS	HS
	West	Anzahl	176	47	223
		in %	78,9%	21,1%	100,0%
	Ost	Anzahl	163	46	209
		in %	78,0%	22,0%	100,0%
	Süd	Anzahl	181	70	251
		in %	72,1%	27,9%	100,0%
	Nord	Anzahl	175	53	228
		in %	76,8%	23,2%	100,0%
	Wien	Anzahl	103	90	193
		in %	53,4%	46,6%	100,0%
Gesamt		Anzahl	798	306	1104
		in %	72,3%	27,7%	100,0%

C=0,20; Chi^2(einfach) = 45,1; p = 0,000; F(2,1; 38,0) = 3,1; p = 0,054
West = Tirol ohne Osttirol, Vorarlberg, Salzburg, Nord = Oberösterreich, Süd = Osttirol, Südburgenland, Kärnten, Steiermark; Ost = Niederösterreich, Nord- und Mittelburgenland

Die berechneten Verteilungswerte stimmen wegen der Gewichtung mit der Grundgesamtheit perfekt überein.

4.2.3. Nach dem Übergang in die Sekundarstufe II – 9./10. Schulstufe

41,2 % der erfassten SchülerInnen[30] besuchen eine maturaführende Schule (AHS 5. Klasse = 17,0%, BHS 1. Klasse = 24,2%), die restlichen verteilen sich auf die erste Klasse BMS (12,3%), Polytechnische Schule (16,8%) und Berufsbildende Pflichtschule (29,7%). Die Werte stimmen wegen der vorgenommenen Gewichtung mit der Grundgesamtheit überein.

[30] Datenbasis ist im Folgenden der kombinierte Eltern- und Jugenddatensatz (n=2978).

Die Geschlechterverteilung weist insgesamt einen Burschenanteil von 54,4% aus, dieser variiert jedoch stark nach Schultyp (siehe *Tabelle 6*):[31] 21,4% der Mädchen besuchen eine 5. Klasse einer AHS, bei den Buben sind es nur 14,0%. Für die BHS ergibt sich mit 27,5% zu 22,5% ebenfalls ein leichter Mädchenüberhang, gleiches gilt für die BMS. Umgekehrt besuchen Buben häufiger das Polytechnikum oder die Berufsschule.

Tabelle 6: Besuchter Schultyp in der neunten/zehnten Schulstufe nach dem Übergang in die Sekundarstufe II in Abhängigkeit vom Geschlecht

Geschlecht			Schulart					Gesamt
			3 AHS	4 BMS	5 BHS	6 Poly	7 BPS	
	Mädchen	Anzahl	281	203	361	168	300	1313
		% von bub	21,4%	15,5%	27,5%	12,8%	22,8%	100,0%
	Buben	Anzahl	219	157	352	305	533	1566
		% von bub	14,0%	10,0%	22,5%	19,5%	34,0%	100,0%
Gesamt		Anzahl	500	360	713	473	833	2879
		% von bub	17,4%	12,5%	24,8%	16,4%	28,9%	100,0%

Datenbasis: kombinierter Eltern- und Jugenddatensatz;
C=0,18; Chi^2(einfach) = 97,1; p = 0,000; F(3,4; 157,7) = 1,1; p = 0,349.

Berechnet man die Bubenanteile in den einzelnen Schultypen, so ergibt sich das Bild der Grundgesamtheit, da innerhalb der Schultypen nach Geschlecht gewichtet wurde.[32] Demnach beträgt der Bubenanteil in der 5. Klasse AHS 43,8% (219 dividiert durch 500 mal 100), in der BMS 43,6%, in der BHS 49,4%. Im Polytechnikum liegt er bei 64,5% und in den Berufsschulen bei 64,0%.[33]

Regional ergibt sich folgendes Bild: 21,9% der SchülerInnen besuchen eine Schule in den westlichen (Tirol ohne Osttirol, Vorarlberg, Salzburg), 14,7% in den nördlichen (Oberösterreich), 22,7% in den südlichen (Osttirol, Südburgenland, Kärnten und Steiermark) und 23,7% in den östlichen Teilen Österreichs (Niederösterreich, Nord- und Mittelburgenland). 17,0% gehen in Wien zur

[31] Wegen des starken Designeffekts beim Geschlecht (siehe *Übersicht 3*) ist der Zusammenhang bei Verwendung des komplexen Stichprobendesigns nicht signifikant.

[32] Angemerkt sei, dass die Werte nicht ganz identisch mit jenen der Tabelle 2 (Kapitel 2) sind, da sich diese auf das Schuljahr 2000/01 bezieht, während in die Gewichtung die Werte für das Schuljahr 2003 einflossen.

33 In Tabelle A.1 (Kapitel 2) wird ein Bubenanteil von 49,0% für die 9. Schulstufe ausgewiesen. Dieser ist nicht mit dem Anteil in der Analysepopulation vergleichbar, da diese auch die 1. Klassen der Berufsschulen umfasst, die in Tabelle A.1 erst für die 10. Schulstufe ausgewiesen werden. Rechnet man diese zu den Angaben der 9. Schulstufe hinzu, resultiert ein Bubenanteil von 53,6%.

Schule. Explizit sei darauf hingewiesen, dass es sich hier um den Schulstandort handelt und nicht um den Wohnort der SchülerInnen.

Zwischen Region und gewählter Schulart besteht ein starker Zusammenhang.[34] Besonders auffallend sind: Mit 27,1% der hohe, aber wenig überraschende AHS-Anteil an SchülerInnen in Wien, mit 30,7% der im Vergleich zu Gesamtösterreich deutlich höhere Anteil des Polytechnikums in Oberösterreich sowie der geringe Anteil in der BMS. Die Ursachen hierfür sind, dass in Oberösterreich keine BMS-SchülerInnen befragt wurden und dass die für die Gewichtung verwendeten ISIS-Daten auch von der Schulstatistik für das Jahr 2000/01[35] abweichen. Inhaltlich bedeutet dies, dass bei Aussagen und Auswertungen für den Übergang in die Sekundarstufe II für einzelne Regionen äußerste Vorsicht angebracht ist.

Tabelle 7: Besuchter Schultyp in der neunten/zehnten Schulstufe nach dem Übergang in die Sekundarstufe II in Abhängigkeit von der Region

Region			Schulart					Gesamt
			3 AHS	4 BMS	5 BHS	6 Poly	7 BPS	
	West	Anzahl	96	85	134	120	217	652
		in %	14,7%	13,0%	20,6%	18,4%	33,3%	100,0%
	Ost	Anzahl	59	17	122	134	105	437
		in %	13,5%	3,9%	27,9%	30,7%	24,0%	100,0%
	Süd	Anzahl	121	74	166	96	220	677
		in %	17,9%	10,9%	24,5%	14,2%	32,5%	100,0%
	Nord	Anzahl	92	127	177	80	229	705
		in %	13,0%	18,0%	25,1%	11,3%	32,5%	100,0%
	Wien	Anzahl	137	64	122	70	112	505
		in %	27,1%	12,7%	24,2%	13,9%	22,2%	100,0%
Gesamt		Anzahl	505	367	721	500	883	2976
		in %	17,0%	12,3%	24,2%	16,8%	29,7%	100,0%

Datenbasis: kombinierter Eltern- und Jugenddatensatz; C=0,28; Chi^2(einfach) = 183,5; p = 0,000; F(3,4;154,4) = 0,8; p = 0,499

[34] Wegen des starken Designeffektes wiederum nicht signifikant.

[35] Für das Schuljahr 2000/01 ergibt sich folgende Verteilung auf die Schultypen in OÖ für die neunte bzw. zehnte Schulstufe: AHS (5. Klasse) =11%, BMS (1. Klasse) = 14%, BHS (1. Klasse) = 23%, POLY = 17%; BPS (1. Klasse) = 34% (Statistik Austria, 2002, S. 194f, eigene Berechnungen).

4.3. Methodisches Vorgehen

Nach Bereinigung und Gewichtung der Daten wurden die für das theoretische Ausgangsmodell (siehe Kapitel 2) relevanten Variablen gebildet. Zur Bildung von Skalen wurden – sofern dies möglich war – explorative Faktorenanalysen (Hauptkomponentenmethode mit anschließender Varimax-Rotation) gerechnet. Anschließend wurden bivariate Unterschiede hinsichtlich des Geschlechts untersucht. Die diesbezüglichen Ergebnisse werden in den Abschnitten 5.1.1, 5.2.1 und 5.3.1 getrennt für die drei Datensätze berichtet.

Für die letzten beiden Datensätze wurden Eltern- und Jugenddaten kombiniert. Dadurch ist es auf einfache Weise möglich, Unterschiede in den Eltern- und Jugendangaben abzubilden. Dies ist ein eminenter Vorteil (siehe *Abbildung 9*).

Abbildung 9: Untersuchte Schulformen und Schulstufen

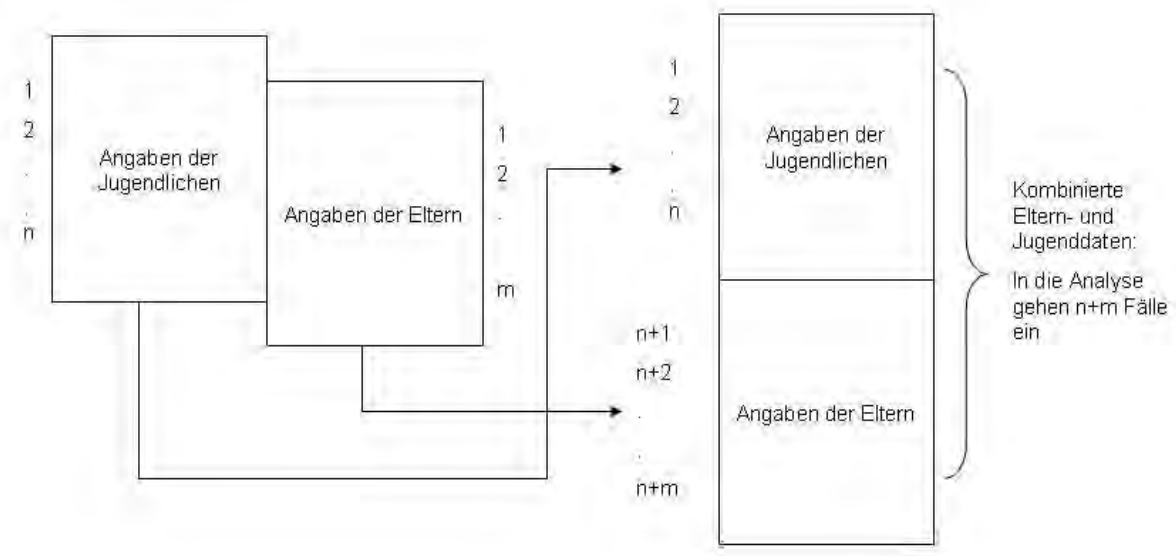

Umgekehrt kommt es zu einer „Verdopplung“ der Fallzahl. Für die Signifikanzprüfung folgt daraus das Problem, dass Signifikanzen überschätzt werden, da die statistischen Tests von der Fallzahl abhängen. Bei Verwendung des komplexen Stichprobenplans kann dieses Problem vernachlässigt werden, da die effektiven Stichprobengrößen kaum voneinander abweichen, unabhängig davon, ob nur die Elternangaben, nur die SchülerInnenangaben oder beide gemeinsam untersucht werden (siehe *Tabelle 8*). Nach dem Übergang in die Sekundarstufe II liegt die Genauigkeit der kombinierten Daten zwischen den Einzeldaten (nur Jugendliche oder nur Eltern). Vor dem Übergang in die Sekundarstufe II zeigt sich ein leicht abweichendes Bild: Für die beiden ersten betrachteten Merkmale liegt die Genauigkeit – gemessen als effektive Stichprobengröße – der kombinierten Daten

zwischen den Einzeldaten. Bei den Durchschnittsnoten ergeben sich etwas größere effektive Stichprobengrößen für die kombinierten Daten. Der Unterschied zu den Einzeldaten ist aber gering. Auffallend sind die starken Unterschiede der Genauigkeit für den Anteil an AHS-SchülerInnen. Dies ist darauf zurückzuführen, dass für einige Schulen Elternangaben vollständig fehlen, sodass bei den Eltern Zusammenfassungen von Schichten vorgenommen werden mussten, was die Genauigkeit stark reduziert.

Tabelle 8: Effektive Stichprobengrößen für die isolierten und kombinierten Datensätze

	nur Jugendliche	nur Erwachsene	Jugendliche und Erwachsene
vor Übergang in die Sekundarstufe I			
n =	626	478	1104
Besuch einer maturaführenden Schule	758	79	183
Anteil der Buben	136	109	128
Durchschnittsnote Deutsch im vorausgehenden Schuljahr	291	265	338
Durchschnittsnote Mathematik im vorausgehenden Schuljahr	229	339	370
Durchschnittsnote Englisch im vorausgehenden Schuljahr	268	267	341
Gesamtnote	268	287	366
nach Übergang in die Sekundarstufe II			
n =	1651	1328	2978
Besuch einer maturaführenden Schule	859	288	556
Anteil der Buben	123	132	127
Durchschnittsnote Deutsch im vorausgehenden Schuljahr	513	380	446
Durchschnittsnote Mathematik im vorausgehenden Schuljahr	518	392	465
Durchschnittsnote Englisch im vorausgehenden Schuljahr	448	336	367
Gesamtnote	440	319	374

Erwähnenswert ist nochmals der starke Designeffekt beim Geschlecht. Er führt zu einer starken Reduktion der Fallzahl, so dass effektive Stichprobengrößen von etwas mehr als 100 Fällen vorliegen. Für zukünftige Untersuchungen sollte daher nach dem Geschlecht geschichtet vorher eine einfache Zufallsstichprobe gezogen werden. Dies gilt auch für PISA und andere Studien auf der Basis.

Bei den statistischen Kennwerten werden angeführt:

- Statistische Kenngrößen unter der Annahme einer einfachen Zufallsauswahl. Dies ist das übliche, aber den Daten nicht angemessene Vorgehen, das zu fal-

schen Ergebnissen führt. Bei mehrstufigen Klumpenverfahren werden i.d.R. Genauigkeit und Signifikanzen überschätzt. Es werden mehr Ergebnisse als signifikant ausgewiesen als tatsächlich vorhanden sind.

- Statistische Kenngrößen unter der Annahme komplexer Stichproben. Dabei wird dem mehrstufigen Auswahlverfahren Rechnung getragen. Es werden „richtige“ Signifikanzen berechnet.

Einen Überblick über die angewandten statistischen Kennzahlen gibt Übersicht 6.

Übersicht 6: Verwendete statistische Kennzahlen

Kontingenzkoeffizient C	$C = \sqrt{\frac{\chi^2}{\chi^2 + W}}$	*Stärkekoeffizient. Für einfach und komplexe Stichproben zulässig.*
Chi²-Testwert für statistische Unabhängigkeit Chi²(einfach)	$\chi^2_{df} = W \cdot \sum_{i=1}^{k} \sum_{j=1}^{l} \frac{(p_{ij} - \pi_{ij})^2}{\pi_{ij}}$ $df = (k-1) \cdot (l-1)$	*Prüft die statistische Unabhängigkeit von zwei Merkmalen. Testwert trägt komplexen Stichprobendesign nicht Rechnung und ist daher für die vorliegende Analyse nicht zulässig, wurde nur zu didaktischen Zwecken aufgenommen.*
Signifikanz p(einfach) von Chi²(einfach)	$1 - p = \theta^{-1}(\chi^2_{df})$	*nur für einfache Zufallsauswahlen zulässig*
F-Testwert für statistische Unabhängigkeit F(df1;df2)	$F_{df1,df2} = \frac{\chi^2_{df}}{tr\Delta}$ $df_1 = \frac{(tr\Delta)^2}{tr\Delta^2}, df_2 = df_1 \cdot H$	*Prüfwert für statistische Unabhängigkeit, für komplexe Stichproben zulässig*
Signifikanz p für F-Testwert	$1 - p = \theta^{-1}(F_{df1,df2})$	*Signifikanz des F-Wertes, Schwellenwert für p=0,05 bzw. 5%, für die Signifikanz daher 95%*
unstandardisierter Regressionskoeffizient b_i	*b_i ist Schätzwert aus einer OLS-Regression mit gewichteten Daten*	*Prognosekoeffizient, zulässig für jedes Stichprobendesign*
standardisierter Regressionskoeffizient ß$_i$	$\beta_i = b_i \cdot \frac{s_y}{s_{x_i}}$	*Stärkekoeffizient, misst die Stärke des Zusammenhangs zwischen x_i und y unter der Annahme der Konstanz der anderen χ-Variablen, zulässig für jedes Design*
t(einfach)	$t_{ein.} = b_i / se_{(ein.)}(b_i)$	*Testwert für die Signifikanz von b_i und β_i, für komplexes Stichprobendesign nicht zulässig*
p(einfach)	$1 - p = \theta^{-1}(t_{ein,df})$	*Signifikanz von t(einfach), nicht zulässig*
t(komplex)	$t_{komp} = b_i / se_{(komp.)}(b_i)$	*Testwert für die Signifikanz von b_i und β_i, für komplexes Stichprobendesign*
p(komplex)	$1 - p = \theta^{-1}(t_{ein,df})$	*Signifikanz von t(komplex), zulässig*

Die Größen bedeuten:
W = Gesamtfallzahl, p_{ij} = empirische relative Häufigkeit für die Ausprägung i der Zeilenvariablen und für die Ausprägung j der Spaltenvariablen, π_{ij} = bei statistischer Unabhängigkeit erwartete relative Häufigkeit für die Ausprägung i der Zeilenvariablen und für die Ausprägung j der Spaltenvariablen, k = Zahl der Ausprägungen der Zeilenvariablen, l = Zahl der Ausprägungen der ZeilenSpaltenvariablen, $\theta^{1}(..)$ = die Inverse einer Verteilungsfunktion, Δ = „Designeffektmatrix", tr(..) = Spur einer Matrix, s_x, s_y = Standardabweichungen, se = Standardfehler. Alle Formeln sind den in SPSS enthaltenen Beschreibungen der Algorithmen für CSTABULATE und CSGLM entnommen.

Die Angaben der „falschen" Signifikanzen erfolgen aus didaktischen Gründen zur Verdeutlichung von Fehlentscheidungen auf Grund der Verwendung eines falschen Stichprobendesigns bei der Datenanalyse. Für die Zukunft ist wünschenswert, wenn bei der Datenanalyse das tatsächliche Stichprobendesign Einsatz finden würde. Häufig ist eine direkte Übersetzung des Stichprobendesigns für die Analyse nicht möglich. Hier ist mit Annäherung zu arbeiten. Auch für die *öibf*-Daten konnte das tatsächliche Stichprobendesign nicht 1 zu 1 für die Analyse umgesetzt werden. So z.B. konnten als Schichten nicht die 15 Unterregionen verwendet werden, sondern nur die fünf Hauptregionen, da eine Schätzung des Stichprobenfehlers nur möglich ist, wenn in jeder Zelle mindestens zwei Einheiten (Klassen) vorhanden sind. Aus diesem Grund war eine weitere Zusammenfassung zu Hauptregionen erforderlich. Auch der Auswahlprozess innerhalb der Schulen konnte nicht modelliert werden, da in den meisten Schulen nur eine Klasse ausgewählt wurde.

Das für die Analyse spezifizierte Stichprobendesign ist in Übersicht 7 dargestellt. Die Analyse erfolgte mit Hilfe des Moduls COMPLEX SAMPLE von SPSS (2004). Als Signifikanzschwelle wurde der Wert von 95% gewählt.

Übersicht 7: Definition des Stichprobendesigns für Sekundarstufe I

Für die Stichprobenziehung verwendetes Stichprobendesign:

- *Stufe I: Schichtung nach Schultyp (AHS, HS) und Subregionen. Es ergeben sich für die Sekundarstufe 30 Schichten (2 Schulformen x 15 Subregionen). Zufällige Auswahl einer Schule in jeder Schicht.*
- *Stufe II: Zufällige Auswahl einer Klasse in der ausgewählten Schule.*
- *Stufe III: Vollerhebung in den ausgewählten Klassen.*

Für die Analyse definiertes Stichprobendesign:

- *Stufe I: Zusammenfassung der Subregionen zu Regionen. Die Zahl der Schichten reduziert sich auf 10. Zufällige Auswahl einer Schule in jeder Schicht. Da die Grundgesamtheit der Schulen nicht groß ist, kann der Korrekturfaktor nicht vernachlässigt werden. Es wurde daher für jede Schicht ein Auswahlsatz mit „Zahl der Schulen in der Stichprobe dividiert durch die Zahl der Schulen in der Grundgesamtheit" definiert.*
- *Stufe II: Diese Stufe wurde vernachlässigt, da zur Schätzung pro Schule zwei Klassen befragt werden müssten. Dies ist für eine Schulstufe nicht der Fall.*
- *Stufe III: Da es zu Ausfällen kam, wurde angenommen, dass diese zufällig sind. Es wurde daher ein Auswahlsatz definiert, der dem Rücklauf entspricht.*

Die verwendeten Auswahlsätze sind im Anhang dokumentiert. Im Anhang B ist auch das entsprechende SPSS-Syntaxprogramm wiedergegeben.

Nach der bivariaten Zusammenhangsanalyse werden zur Prüfung des theoretischen Modells explorative Pfadanalysen – wiederum getrennt für die drei Datensätze – gerechnet. Bei der explorativen Pfadanalyse (Holm, 1977, S. 7ff; Holm 1979, S. 140ff) wird das theoretische Variablenmodell in ein vollrekursives Kausalmodell aufgelöst und schrittweise durch mehrere multiple Regressionsgleichungen geschätzt.

In die graphische Ergebnisdarstellung werden nur signifikante Effekte mit einer Wirkungsstärke größer/gleich 0,10 bzw. kleiner/gleich -0,10 eingetragen. Für die beiden Datensätze vor und nach dem Übergang in die Sekundarstufe II werden Modelle spezifiziert, die die Angaben der Eltern und Jugendlichen simultan berücksichtigen

Zur Prüfung von differentiellen Wirkungszusammenhängen wurden Interaktionsvariablen gebildet und multiple Regressionen gerechnet. Die Abschnitte 5.1.3., 5.2.3. und 5.3.3. berichten über die Ergebnisse – getrennt für die drei Datensätze.

Die statistische Datenanalyse wurde mit dem Statistikprogramm SPSS (Version 14.0) durchgeführt.

5. Empirischer Teil

5.1. Übergang in die Sekundarstufe I

5.1.1. Einflussfaktoren und bivariate Geschlechterunterschiede

Geschlecht

Im Zentrum des Forschungsprojekts stehen die geschlechtsspezifischen Unterschiede in der Bildungsentscheidung und Bildungsbeteiligung. Nach Gewichtung der Daten, unter anderem nach dem Geschlecht, ergibt sich für die 5. Schulstufe folgende Verteilung: 51,3% der SchülerInnen sind männlich, 48,7% sind weiblich. Sie entspricht wegen der Gewichtung jener der Grundgesamtheit.

Schulisches Angebot in der Nähe der besuchten Schule

Um die Wirkung des Schulangebots auf den Besuch der AHS-Unterstufe zu prüfen, wurde eine Variable gebildet, die angibt, ob eine AHS innerhalb von 30 Minuten erreicht werden kann. Dazu wurden einerseits die bei der Erhebung erfasste Information, welche Schulen sich in der Nähe der befragten Schule befinden, andererseits die Angabe der Befragten zur Dauer des Schulwegs (Frage 11 "Wie lange braucht Ihr Kind im Schnitt vom Wohnort zur Schule?") verwendet. 64,6% der SchülerInnen haben im Umkreis ihres Wohnortes mindestens eine AHS, die sie innerhalb einer halben Stunde Wegzeit erreichen können. In der Tendenz [36] berichten Mädchen häufiger, dass eine AHS in der Nähe ist.

Zwischen Region und Verfügbarkeit einer AHS besteht erwartungsgemäß ein enger Zusammenhang: In den westlichen Gebieten (Tirol, Vorarlberg, Salzburg) ist vergleichsweise am seltensten eine AHS in der Nähe, in den östlichen und südlichen Teilen einschließlich Wien am häufigsten. Unter Verwendung des komplexen Stichprobendesigns verfehlt der Zusammenhang aber die Signifikanz.

[36] Unter der Annahme der einfachen Zufallsauswahl ist der Zusammenhang mit Chi^2(einfach) = 5,9 mit p = 0,015 signifikant. Verwendet man das komplexe Stichprobendesign, ergibt sich ein Testwert von F(1,33) = 1,33, der mit p = 0,055 nicht signifikant ist. Das Signifikanzniveau wird knapp verfehlt.

Tabelle 9: Verfügbarkeit einer AHS in der Nähe nach Region

Region			AHS in der Nähe		Gesamt
			nein	ja	
	West	Anzahl	219	96	315
		in %	69,5%	30,5%	100,0%
	Nord	Anzahl	116	172	288
		in %	40,3%	59,7%	100,0%
	Süd	Anzahl	83	258	341
		in %	24,3%	75,7%	100,0%
	Ost	Anzahl	63	259	322
		in %	19,6%	80,4%	100,0%
	Wien	Anzahl	61	202	263
		in %	23,2%	76,8%	100,0%
Gesamt		Anzahl	542	987	1529
		in %	35,4%	64,6%	100,0%

C=0,36 Chi^2(einfach) = 136,0; p = 0,000;
F(2,7; 89,2) = 2,5; p = 0,072

Soziale Herkunft

Im Modell wird sowohl von einem direkten als auch von einem indirekten Einfluss der sozialen Herkunft auf den geplanten beziehungsweise tatsächlichen Besuch einer maturaführenden Schule ausgegangen.

Dem in Schlögl und Lachmayr (2004a, S. 82, 113) beschriebenen Vorgehen folgend, wurde ein sozialer Schichtindex (siehe *Übersicht 8*) gebildet, in den die höchste Bildung und die höchste berufliche Position der Eltern einflossen. Es werden die Frage c "In welche Berufsgruppe fällt Ihr Beruf und der des Partners/der Partnerin" und die Frage j "Bitte geben Sie alle abgeschlossenen Schulbildungen von Ihnen und der Partnerin/des Partners an" der demographischen Fragen (Frage 17) einbezogen. Beruf und Bildung wurden sieben Berufs- und Bildungskategorien mit Werten von eins bis sieben zugeordnet. Aus der Summe der beiden Werte ergibt sich ein Index, welcher Werte von 2 bis 14 umfasst. Eine höhere Zahl drückt eine höhere Schichtposition aus.

Übersicht 8: Bildung des Schichtindex

Es wurden folgende Variablen berechnet:

- *Bildung der Mutter (BildM) mit den Ausprägungen „Pflichtschule“ (=1), „Berufsschule/Lehre“ (=2), „Fachschule“ (=3), „Meisterprüfung“ (=4), „Matura“ (=5), „Akademie“ (=6) und „Hochschule“ (=7)*
- *Bildung des Vaters (BildV) mit denselben Ausprägungen wie die Bildung der Mutter*
- *berufliche Position der Mutter (BerufM) mit den Ausprägungen „Mithelfend im Betrieb/nie erwerbstätig“ (=1), „ArbeiterIn/LandwirtIn“ (=2), „Angestellte/r/Beamter/Beamtin ohne Leitungsfunktion“ (=3), „UnternehmerIn ohne Angestellte/n“ (=4), „Angestellte/r/Beamter/Beamtin mit Leitungsfunktion“ (=5), „UnternehmerIn mit Angestellten“ (=6) und „FreiberuflerIn“ (=7).*
- *berufliche Position des Vaters (BerufV) mit denselben Ausprägungen wie die berufliche Position der Mutter*
- *höchste Bildung der Eltern (HBild) als das Maximum der Bildung der Mutter und des Vaters: HBild = max (BildM., BildV). Waren nur Angaben von einem Elternteil vorhanden, wurden diese verwendet.*
- *höchste berufliche Position (HBeruf) als Maximum aus der beruflichen Position der Mutter und des Vaters: HBeruf = max(BerufV, BerufM)*
- *Schichtindex (SI) als Summe der höchsten Bildung und der höchsten beruflichen Position: SI = HBild + HBeruf*

Im Durchschnitt beträgt der Schichtindexwert 7,5 bei einer Standardabweichung von 2,7. 13,3% der SchülerInnen kommen aus einer niedrigeren Schicht (Indexwerte von 2 bis 4), 52,4% aus einer mittleren Schicht (Indexwerte von 5 bis 8). Aus einer gehobenen Schicht kommen 26,2% (Indexwerte von 9 bis 11), aus einer hohen Schicht 8,2% (Indexwerte von 12 bis 14). Geschlecht und soziale Herkunft sind unabhängig. Wäre dies nicht der Fall, wären berechtigte Zweifel an den Daten angebracht.

Bildungsaspiration der Eltern

Die Variable "Bildungsaspiration" zählt zu den "Kernvariablen" des Modells. Theoretisch wird ein positiver Zusammenhang zwischen der Bildungsaspiration der Eltern und der Entscheidung für den Besuch einer maturaführenden Schule angenommen. Die Bildungsaspiration der Eltern wurde mit Frage 5 "Welchen höchsten schulischen Abschluss soll Ihr Kind erreichen?" erhoben.

Am häufigsten wird mit 22,8% eine BHS-Matura angestrebt, eine AHS-Matura wünschen sich 14,2% für ihr Kind. Mit 21% wird der Lehrabschluss als Bildungsziel am zweithäufigsten genannt.

Für die weitere Analyse wurde eine Dichotomisierung vorgenommen, indem nur noch zwischen Abschlüssen mit und ohne Matura unterschieden wurde. 58,4% der befragten Eltern erwarten sich, dass ihr Kind mindestens einen Maturaabschluss erreicht.

Aus Tabelle 10 geht hervor, dass ein Abschluss mit Matura zu 58,9% von Eltern mit Töchtern und zu 58,4% von Eltern mit Söhnen angestrebt wird. Das heißt: es zeigen sich keine (signifikanten) geschlechtsspezifischen Unterschiede in der Bildungsaspiration der Eltern.

Tabelle 10: Bildungsaspiration (Matura als Bildungsziel) in Abhängigkeit vom Geschlecht

Geschlecht			Matura		Gesamt
			,00	1,00	
	Mädchen	Anzahl	283	406	689
		in %	41,1%	58,9%	100,0%
	Buben	Anzahl	300	421	721
		in %	41,6%	58,4%	100,0%
Gesamt		Anzahl	583	827	1410
		in %	41,3%	58,7%	100,0%

C=0,01; Chi^2(einfach) = 0,04; p = 0,838;
F(1; 33) = 0,05; p = 0,830

Betrachtet man allerdings die feinere Gliederung der Bildungsaspiration, so ergeben sich erwartbare Unterschiede[37]: Für Mädchen wird häufiger eine AHS-Matura angestrebt, für Buben häufiger eine BHS-Matura. Hinsichtlich der anderen Kategorien bestehen keine nennenswerten Differenzen. Auf den Besuch einer AHS-Unterstufe wirkt sich dies nur gering aus. Auch wenn eine BHS-Matura angestrebt wird, wird eine AHS-Unterstufe gewählt.

Schulleistungen in der Volksschule

Die Variable "Schulleistung" nimmt im Modell ebenfalls eine zentrale Rolle ein. Es wurden die Noten in Deutsch/Lesen und Mathematik/Rechnen der 4. Klasse Volksschule mittels Frage 16 "Welche Noten hatte Ihr Kind im letzten Zeugnis?" erhoben.

Im Schnitt wurden die SchülerInnen in Deutsch mit 2,1 und in Mathematik mit 2,0 beurteilt. In Deutsch hatten 30,7% ein „Sehr Gut“, weitere 38,9% hatten ein „Gut“, so dass insgesamt mehr als zwei Drittel (69,6%) der SchülerInnen in der vierten Volksschulklasse in Deutsch entweder ein „Sehr Gut“ oder ein „Gut“ hatten. Für Mathematik zeigt sich ein ähnliches Bild. Mit 35,5% ist der Anteil der SchülerInnen mit einem „Sehr Gut“ sogar noch etwas höher. Wiederum ha-

[37] C=0,13; Chi^2(einfach) = 22,6; p = 0,004; F(6; 205) = 2,3; p = 0,034.

ben über zwei Drittel (71,1%) der SchülerInnen ein „Sehr Gut“ oder ein „Gut“ in Mathematik in der letzten Volksschulklasse.

Insgesamt ergibt sich somit ein sehr positives Notenbild. Dies ist aber auch in anderen Untersuchungen der Fall. Die Daten der SchülerInnenbefragung 2005 von Ferdinand Eder (Eder 2007) zeigen noch deutlich bessere Ergebnisse. In Deutsch haben demnach knapp 74% ein „Sehr Gut“ oder „Gut“, in Mathematik sogar 87%[38].

In Deutsch erhielten die Mädchen im Schnitt die Note 1,9, die Buben 2,2 (siehe *Tabelle 11*). Die Differenz ist statistisch signifikant. In Mathematik beträgt der gerundete Mittelwert bei den Mädchen und den Buben 2,0. Bessere Deutschnoten der Mädchen werden also nicht durch bessere Mathematiknoten der Buben ausgeglichen.

Vergleicht man diese Ergebnisse mit vorliegenden Befunden, so lässt sich festhalten: Bezüglich der Mathematikleistungen im Grundschulbereich weisen einzelne Befunde auf eine Überlegenheit der Burschen hin, andere sprechen im Gegensatz dazu von einer Überlegenheit der Mädchen. In einer Reihe von Studien konnten allerdings keine Geschlechterdifferenzen in den Mathematikleistungen im Grundschulbereich festgestellt werden (zusammenschauend Stürzer, 2003, S. 89f.). Unsere Befunde reihen sich somit in die Mehrheit jener Studien ein, die keine Differenzen feststellen. Im Einklang damit die Befunde von Janet Hyde et al. (1990). Die AutorInnen kommen in ihrer Metaanalyse von 100 Studien zu dem Ergebnis, dass das Ausmaß an Geschlechterdifferenzen in den Mathematikleistungen zurückgegangen ist.

Bezüglich der Leistungen in Deutsch zeigt für den deutschen Sprachraum die Münchner Grundschullängsschnittstudie „Scholastik“ (Weinert/Helmke 1997) in der Leseentwicklung keine geschlechtsspezifischen Differenzen, in der Rechtschreibleistung erwiesen sich die Mädchen den Jungen aber überlegen. Nach den Befunden der internationalen Grundschul-Lese-Untersuchung IGLU waren dagegen Leseleistungen der Mädchen in allen Teilnehmerstaaten besser als jene der Buben (Bos et al., 2003), wenngleich am Ende des vierten Schuljahres in Deutschland die Differenz in den Leseleistungen zugunsten der Mädchen gering ist. Dieser Befund deckt sich mit jenem von Joachim Tiedemann und Günther Faber (1994), die in ihrer Längsschnittstudie für die Grundschulzeit zu dem Ergebnis kommen, dass sich Unterschiede in den Mathematikleistungen, die am

[38] Die Angaben beziehen sich auf die Noten im letzten Semesterzeugnis. Es handelt sich um die Angaben jener Kinder, bei denen parallel zu den Angaben der Kinder jene der Eltern vorliegen (n=1500) (Kränzl-Nagl/Beham, 2006, S. 180).

Ende der 1. Klasse zugunsten der Mädchen bestanden, in den folgenden Jahren nivellieren. Den Grund dafür sehen die Autoren in den besseren Problemlösungsstrategien der Buben, die in den PISA-Tests in dieser Form allerdings nicht bestätigt werden konnten.

Zur Erfassung der Dimension „Schulleistung“ für die Berechnung der Pfadanalyse wurde eine Gesamtnote als arithmetisches Mittel aus der Deutsch- und Mathematiknote ermittelt. Die Gesamtnote beträgt im Durchschnitt 2,0. 22,2% der SchülerInnen hatten in beiden Fächern ein „Sehr Gut“, 63,5% haben einen Durchschnitt von 2,0 oder besser. Die Gesamtnote der Mädchen ist 2,0, jene der Buben beträgt 2,1. Der Unterschied ist - trotz der geringen Differenz - statistisch signifikant.

Tabelle 11: Schulleistungen in der Volksschule in Abhängigkeit vom Geschlecht

		n	Mittelwert	Standard abweichung	t- Wert (einfach)	p (einfach)	t-Wert (komplex)	p (komplex)
Deutsch	Mädchen	723	1,92	,871	-6,074	,000	-5,342	0,000
	Buben	756	2,21	,913				
Mathematik	Mädchen	721	2,00	,928	-0,352	,725	-0,284	0,778
	Buben	759	2,02	,945				
Gesamtnote	Mädchen	721	1,96	,825	-3,462	,001	-2,862	0,007
	Buben	756	2,11	,846				

Leistungsanforderungen und Karrierealternativen

Im theoretischen Modell wird die These aufgestellt, dass sich die Leistungsansprüche der Eltern auf die Schulleistungen der Kinder auswirken. Um diese zu messen, wurde Frage 13 herangezogen, in der Aussagen über die Bedeutung formaler Bildung getätigt wurden. Hier einige Beispiele für die zu beurteilenden Items: "Eine gute Schule muss hohe Anforderungen stellen.", "Hohe Schulbildung ist Voraussetzung für einen guten Job.", "Eine Lehre ist die beste Form in den Berufseinstieg." … (siehe *Tabelle 12*). Am stärksten wird der Aussage, dass sich das Kind wohl fühlen soll, zugestimmt. An zweiter Stelle wird genannt, dass die Schulleistungen vom Interesse des Kindes abhängen. Es folgt eine Zustimmung zu Items, welche die Schulleistungen relativieren, wie z.B., dass Schulleistungen nichts mit Intelligenz zu tun haben oder dass SchülerInnen plötzlich der Knopf aufgehen kann. Aber auch der Aussage, dass eine gute Schule hohe Anforderungen stellen soll, wird in etwa demselben Ausmaß zugestimmt. Die Zustimmung zu den anderen Items ist geringer.

Tabelle 12: Einstellungen und Erwartungen bezüglich der Schule

Items (a)	n	Minimum	Maximum	Mittelwert	Standardabweichung
v13.a Eine gute Schule muss hohe Anforderungen stellen	1357	1	5	2,06	,949
v13.b Schulleistungen hängen vom Interesse am Gegenstand ab	1369	1	5	1,81	,871
v13.c Kind soll bessere Bildung haben als für mich möglich war	1357	1	5	2,60	1,534
v13.d Die Chancen eine Lehrstelle zu finden, sind derzeit sehr gut	1311	1	5	3,92	1,113
v13.e Schulleistung alleine sagt nichts über Intelligenz aus	1369	1	5	2,09	1,069
v13.f Lehre ist optimal für praktisch interessierte Jugendliche	1288	1	5	2,15	1,055
v13.g Hohe Schulbildung ist Voraussetzung für einen guten Job	1362	1	5	2,20	1,174
v13.h SchülerInnen kann in der Schule plötzlich der „Knopf aufgehen“	1315	1	5	2,01	,932
v13.i Eine Lehre ist die beste Form in den Berufseinstieg	1303	1	5	2,72	1,176
v13.j Kind soll sich in Schule wohlfühlen	1415	1	5	1,16	,433
v13.k Ein Fachhochschul-Abschluss vermittelt gleiche Chancen im Berufsleben wie ein Universitätsabschluss	1252	1	5	2,41	1,170
v13.l Mit eigenem Einsatz kann man auch ohne formalen Bildungsabschluss viel erreichen	1320	1	5	2,48	1,169
v13.m Die Hauptschule bereitet genauso gut auf höhere Schulen vor wie die AHS Unterstufe	1376	1	5	2,32	1,235
Gültige Werte (Listenweise)	1072				

(a) Skala von 1=trifft sehr zur bis 5=trifft überhaupt nicht zu

Zur Zusammenfassung der Informationen wurde eine Faktorenanalyse (Hauptkomponentenmethode mit anschließender Varimax-Rotation) durchgeführt. Es wurden vier Faktoren ermittelt, wobei zwei Items (v13.c, v13.m) auf mehreren Dimensionen luden. Die Faktorenanalyse wurde daher ohne diese Items wiederholt. Es ergaben sich erneut vier Faktoren, die Items lassen sich gut den einzelnen Faktoren zuordnen (siehe *Tabelle 13*).

Tabelle 13: Ergebnisse der Faktorenanalyse zu den Einstellungen und Erwartungen bezüglich der Schule (rotierte Komponentenmatrix)

	Komponente			
	1	2	3	4
v13.a gute Schule - hohe Anforderungen	,109	,050	,704	,143
v13.b Interesse am Gegenstand	,575	,151	,085	-,114
v13.d Chancen für Lehrstelle gut	-,194	,654	,087	,245
v13.e Schulleistung und Intelligenz	,497	,070	-,136	,197
v13.f Lehre für praktisch Interessierte	,349	,665	-,052	-,002
v13.g hohe Schulbildung Voraussetzung	,012	,040	,817	-,092
v13.h Knopf aufgehen	,689	,051	,025	,140
v13.i Lehre/Berufseinstieg	,143	,771	,063	-,031
v13.j Kind soll sich wohl fühlen	,613	-,025	,171	,086
v13.k FH-Abschluss ist gleich Universität	,047	,028	,281	,737
v13.l eigener Einsatz - gleiche Chancen	,214	,117	-,203	,715
Eigenwerte und erklärte Varianzen für rotierte Lösung	1,670 (15,2%	1,514 (13,8%	1,354 (12,3%)	1,223 (11,1%)

Extraktionsmethode: Hauptkomponentenanalyse.
Rotationsmethode: Varimax mit Kaiser-Normalisierung.

Die vier Faktoren mit einer erklärten Gesamtvarianz von 52,4% lassen sich folgendermaßen inhaltlich interpretieren:

- Faktor 1 (Relativierung der Schulleistungen). Diesem Faktor gehören folgende Items an: „Schulleistungen hängen vom Interesse am Gegenstand ab“ (v13.b), „Schulleistung alleine sagt nichts über Intelligenz aus“ (v13.e), „SchülerInnen kann in der Schule plötzlich der Knopf aufgehen“ (v13.h).
- Faktor 2 (Lehre als Ausbildungsziel). Dieser Faktor wird von folgenden Items gebildet: „Die Chancen eine Lehrstelle zu finden, sind derzeit gut.“ (v13.d), „Lehre ist optimal für praktisch interessierte Jugendliche“ (v13.f), „Eine Lehre ist die beste Form in den Berufseinstieg.“ (v13.i).
- Faktor 3 (Leistungsanforderungen). Dieser Faktor setzt sich aus folgenden Items zusammen: „Eine gute Schule muss hohe Anforderungen stellen.“ (v13.a), „Hohe Schulbildung ist Voraussetzung für einen guten Job“ (v13.g)

- Faktor 4 (Karrierealternativen zur Universität): Folgende Items bilden diesen Faktor: „Ein FH-Abschluss vermittelt gleiche Chancen im Berufsleben wie ein Universitätsabschluss.“ (v13.k), „Mit eigenem Einsatz kann man auch ohne formalen Bildungsabschluss viel erreichen.“ (v13.l).

Die Faktorstruktur weicht von der von Ferdinand Eder erstellten Studie (Eder et al. 2001, S. 162f) ab. Eder identifiziert im Zuge der PISA-Zusatzerhebung mittels Faktorenanalysen zwei Hauptmotive zur Schulwahl: (1.) Selbstverwirklichung („weil man an dieser Schule genau das lernen kann, was mich interessiert“; „weil diese Schule zu dem Beruf hinführt, den ich einmal ergreifen möchte“; „weil diese Schule meinen Fähigkeiten am besten entspricht“; „weil man nach dem Abschluss dieser Schule gute Chancen hat“) und (2.) Externale Einflüsse („weil meine Eltern das so gewünscht haben“; „weil ich keine entsprechenden Arbeitsmöglichkeiten gefunden habe“; „weil es mir meine früheren LehrerInnen empfohlen haben“; „weil ich an einer anderen Schule nicht aufgenommen wurde“; „weil FreundInnen auch in diese Schule gehen“).

Diese beiden Motivgruppen zeigen je nach Schultyp unterschiedliche Ausprägungen: Bei der Wahl höherer Schulen sinken die externalen Einflüsse.

Durch die von uns ermittelte Faktorenstruktur wird der erste Faktor von Eder weiter ausdifferenziert. Der zweite Faktor ist nicht vorhanden, da entsprechende Items nicht in die Berechnungen einbezogen wurden.

Für die weitere Analyse wurden mittlere Gesamtpunktwerte aus den validen Angaben für die vier Faktoren berechnet. Dadurch konnte die Zahl fehlender Werte im Vergleich zu Faktorwerten deutlich geringer gehalten werden. Während sich bei Verwendung der Faktorwerte die Fallzahl von 1529 auf 1072 reduzieren würde, verringert sich die Fallzahl bei den Gesamtpunktwerten nur auf 1335. Zudem ermöglicht die Methode von Gesamtpunktwerten einen Vergleich der Skalenwerte. Darüber hinaus können die Gesamtpunktwerte korrelieren. Dies ermöglicht die Spezifikation von kausalen Beziehungen zwischen den Faktoren, wie sie theoretisch vermutet werden.

Übersicht 9: Berechnung mittlerer Gesamtpunktwerte

Es liegen die Variablen X_i vor. Ein fehlender Wert in X_i wird gleich 0 gesetzt. Parallel werden Hilfsvariablen H_i erzeugt. H_i erhält den Wert 1, wenn X_i eine gültige Ausprägung ist, sonst den Wert 0, wenn X_i einen fehlenden Wert enthält. Es werden zwei Summen gebildet: Y = Summe (X_i) und H = Summe (H_i). H zählt die Zahl der fehlenden Werte. Für H muss ein Schwellenwert H_s festgelegt werden, ab dem ein mittlerer Gesamtpunktwert berechnet werden soll. Wählt man z.B. eine Schwelle von 33%, so muss bei sechs Items (X-Variablen) H größer 2 sein. Überschreitet H den Schwellenwert, wird der mittlere Gesamtpunktwert y berechnet mit y = Y / H, sonst wird der mittlere Gesamtpunktwert gleich „missing" gesetzt. In SPSS kann der mittlere Gesamtpunktwert berechnet werden mit y=mean.<v>(X1 to X<k>), mit <v> = Mindestfallzahl für valide Werte, z.B. 3, <k> 0 Variablenzahl.

In Bezug auf das theoretische Ausgangsmodell ergibt sich folgendes Bild: Der dritte und erste Faktor stehen im Zusammenhang mit dem theoretischen Begriff „Leistungsanforderung". Der erste Faktor (Relativierung der Schulleistungen) hat einen indirekten Leistungsbezug und drückt das Vertrauen der Eltern in die Leistungsfähigkeit des Kindes aus sowie eine Orientierung am Wohl des Kindes. Der dritte Faktor (Leistungsanforderungen) spricht direkt Leistungsaspekte an, die sich aber nicht auf den oder die SchülerIn beziehen, sondern allgemeiner Natur sind oder sich an die Schule richten.

Die beiden anderen Faktoren beziehen sich auf alternative Karrieremöglichkeiten. Zu unterscheiden ist entsprechend den Ergebnissen der Faktorenanalyse zwischen der Lehre als Alternative und Karrierealternativen zu einer Universität.

Die höchste Zustimmung gibt es zur Relativierung der Schulleistungen (Mittelwert = 1,7; Standardabweichung = 0,55). An zweiter Stelle rangieren Leistungsanforderungen mit einem Mittelwert von 2,1 (Standardabweichung = 0,86). Es folgt die Zustimmung zu alternativen Karrieremöglichkeiten (Mittelwert = 2,4; Standardabweichung = 0,94) und mit relativ deutlichem Abstand mit einem Mittelwert von 2,9 die Beurteilung der Lehre (Standardabweichung = 0,83).

Für Eltern von Buben erwarten wir entsprechend den Hypothesen 3 und 4 geringere Leistungsanforderungen, eine häufigere Relativierung von Schulleistungen und dass in einem größeren Umfang alternative Karrieremöglichkeiten sowohl bezüglich der Lehre als auch als Alternative zur Universität gesehen werden. Diese Vermutungen sind empirisch nicht haltbar. In allen vier gebildeten Aspekten bestehen keine geschlechtsspezifischen Unterschiede. Die Leistungsanforderung, die Relativierung von Schulleistung, die Lehre als Ausbildungsziel und die Wahrnehmung von Karrierealternativen zur Universität durch die Eltern ist unabhängig vom Geschlecht (siehe *Tabelle 14*). Zwei der fünf Hypothesen, die geschlechtsspezifische Wirkungen annehmen, sind somit bereits auf Grund dieser bivariaten Befunde zu verwerfen.

Tabelle 14: Leistungsanforderungen und alternative Karrieremöglichkeiten

	Geschlecht	n	Mittelwert	Standardabweichung	t-Wert (einfach)	p (einfach)	t-Wert (komplex)	p (komplex)
Leistungsanforderungen	Mädchen	678	2,1	0,87	-0,553	0,581	-0,500	0,621
	Buben	717	2,1	0,86				
Relativierung der Schule	Mädchen	701	1,8	0,56	-1,193	0,233	-0,965	0,342
	Buben	736	1,7	0,54				
Lehre als Ausbildungsziel	Mädchen	654	2,9	0,83	0,754	0,451	0,509	0,614
	Buben	695	2,9	0,83				
Karrierealternativen zur Universität	Mädchen	645	2,4	0,93	-0,325	0,745	-0,244	0,809
	Buben	677	2,4	0,94				

Familienform

In das theoretische Rahmenmodell wurde auch die These der fehlenden männlichen Vorbilder integriert. Vereinfacht besagt diese, dass Buben, welche kein positives väterliches Modell haben, schlechtere Schulleistungen erbringen. Davon müssten Buben in weiblichen Alleinerzieherhaushalten stärker betroffen sein.

Der Großteil (79,8% der untersuchten SchülerInnen) lebt mit beiden Elternteilen beziehungsweise in Familien mit zwei Erwachsenen. 19,5% der befragten Eltern geben an, allein erziehend zu sein. Die restlichen SchülerInnen leben in anderen Wohnformen.

Um den Anteil der allein erziehenden Mütter zu ermitteln, wurde die Variable Familienform mit der Variable Geschlecht des antwortenden Elternteils kombiniert und die neue Variable „weiblicher Alleinerzieherhaushalt“ gebildet. 235 befragte SchülerInnen leben allein mit ihrer Mutter. In Prozent ausgedrückt sind diese 15,9 %. Zwischen Familienform und Geschlecht des Kindes besteht kein Zusammenhang[39].

[39] C=0,04; Chi^2(einfach) = 1,75; p = 0,185; F(1; 33) = 1,18; p = 0,284.

Väterliche Verantwortung

Der These entsprechend, dass männliche Vorbilder für Buben größere Bedeutung haben, wird weiters angenommen, dass jene Buben, deren Väter sich um schulische Belange kümmern davon durch bessere Schulleistungen profitieren.
Um zu erfahren, wie die Verantwortung für Schulisches zwischen den Eltern aufgeteilt ist, wurde Frage 18g) "Wer trägt die meiste Verantwortung für schulische Belange Ihres Kindes/Ihrer Kinder?" mit der Variable "Geschlecht der befragten Person" korreliert und eine neue Variable "Verantwortung" mit den Ausprägungen Mutter, beide und Vater gebildet.

In 57,8%[40] der untersuchten Familien ist die Mutter für Schulisches zuständig, in 37,1% der Familien wird die schulische Verantwortung zwischen den Elternteilen geteilt und in 5,1% aller Fälle übernimmt diese der Vater alleine. Geschlechtsspezifische Unterschiede bestehen nicht. Väter engagieren sich also nicht mehr, wenn das Kind ein Bub ist.

Tabelle 15: Väterliche Mitwirkung bei schulischen Angelegenheiten in Abhängigkeit vom Geschlecht des Kindes

Geschlecht			Verantwortung für Schule			Gesamt
			Mutter	beide	Vater	
	Mädchen	Anzahl	425	252	32	709
		in %	59,9%	35,5%	4,5%	100,0%
	Buben	Anzahl	418	284	40	742
		in %	56,3%	38,3%	5,4%	100,0%
Gesamt		Anzahl	843	536	72	1451
		in %	58,1%	36,9%	5,0%	100,0%

C=0,04; Chi^2(einfach) = 2,1; p = 0,349;
F(1,9; 62,7) = 1,0; p = 0,374

5.1.2. Pfadanalyse

Bei der Analyse der Fragebatterie zu Karrierealternativen und Leistungsanforderungen wurden vier Subdimensionen ermittelt. Das theoretische Modell enthält nur zwei Dimensionen. Daher war eine Adaption des theoretischen Modells erforderlich. Zwei Adaptionen wurden analysiert:

[40] Abweichungen von Tabelle 13 erklären sich dadurch, dass bei der Berechnung der Randverteilung (Zeile „Gesamt“) der Tabelle 13 Fälle ohne Angaben des Geschlechts des Kindes ausgeschlossen wurden. In die im Text berichtete Prozentuierung wurden diese eingeschlossen.

- Relativierung des Schulerfolgs als Folge von Leistungsanforderungen und alternativen Karrieremöglichkeiten. Es wurde angenommen, dass die Relativierung des schulischen Erfolgs von den anderen drei Variablen (Leistungsanforderungen, Lehre als Berufsziel, Alternativen zur Universität) abhängt. Bezüglich der Leistungsanforderungen wurde angenommen, dass sie entsprechend dem theoretischen Modell von den alternativen Karrieremöglichkeiten abhängen. Für die alternativen Karrieremöglichkeiten wurde die Annahme getroffen, dass die Beurteilung der Lehre die Beurteilung der Alternativen zur Universität beeinflusst. Inhaltlich wird somit von einem Einfluss von konkreten Entscheidungsfaktoren (Lehre als Berufsziel) auf allgemeine abstraktere Faktoren ausgegangen. Es wird vermutet, dass Eltern dann die Schulleistungen relativieren, wenn sie alternative Karrieremöglichkeiten sehen und geringere Leistungsanforderungen stellen. In dieser Spezifikation wird von einer Leistungsorientierung der Eltern ausgegangen.
- Relativierung des Schulerfolgs als grundlegende Einstellung: Es wird angenommen, dass es sich bei diesem Faktor um eine grundlegende Orientierung handelt, welche die anderen Subdimensionen beeinflusst. Im Unterschied zum vorausgehenden Modell wird von einem Vorrang der Ist-Perspektive am Wohl des Kindes (Kindorientierung) ausgegangen. Folgende Anordnung wird festgelegt: Die Relativierung der schulischen Leistung beeinflusst die Beurteilung der Alternativen zur Universität, diese beeinflusst die Einstellung zur Lehre als Berufsziel, diese wiederum die Leistungsanforderungen.

Beide Modelle haben ihre Berechtigung. Aus theoretischen Gründen fällt die Bevorzugung eines Modells schwer. Empirisch wurden beide Modelle geschätzt. Hier zeigt sich, dass sich im zweiten Modell die Relativierung des schulischen Erfolgs nicht durch die vorgeordneten Modellvariablen der Bildungsaspirationen, der sozialen Herkunft, der Familienform und der väterlichen Mitwirkung erklären lässt. Dies kann als ein formales Argument für die zweite Modellspezifikation angeführt werden. Aber der Befund spricht nicht grundsätzlich gegen dieses Modell. Das Ergebnis kann dahingehend interpretiert werden, dass die Relativierung der schulischen Leistungen eine über alle Schichten und Familienformen hinweg konstante Einstellung ist, die nicht von anderen Variablen abhängt. Wir haben uns dennoch für die erste Modellspezifikation entschieden, da sie mit dem theoretischen Ausgangsmodell eine größere Übereinstimmung aufweist und eine Erklärung der Relativierung des schulischen Erfolgs ermöglicht. Angemerkt sei, dass es letztlich keine Rolle spielt, welches Modell ausgewählt wird, da die betrachteten Faktoren keinen direkten und keinen indirekten Einfluss ausüben. Die Resultate der durchgeführten Pfadanalyse gibt Abbildung 10 wieder.

Abbildung 10: Ergebnisse der Pfadanalyse zur Erklärung geschlechtsspezifischer Unterschiede in der Bildungswahl (5. Schulstufe)

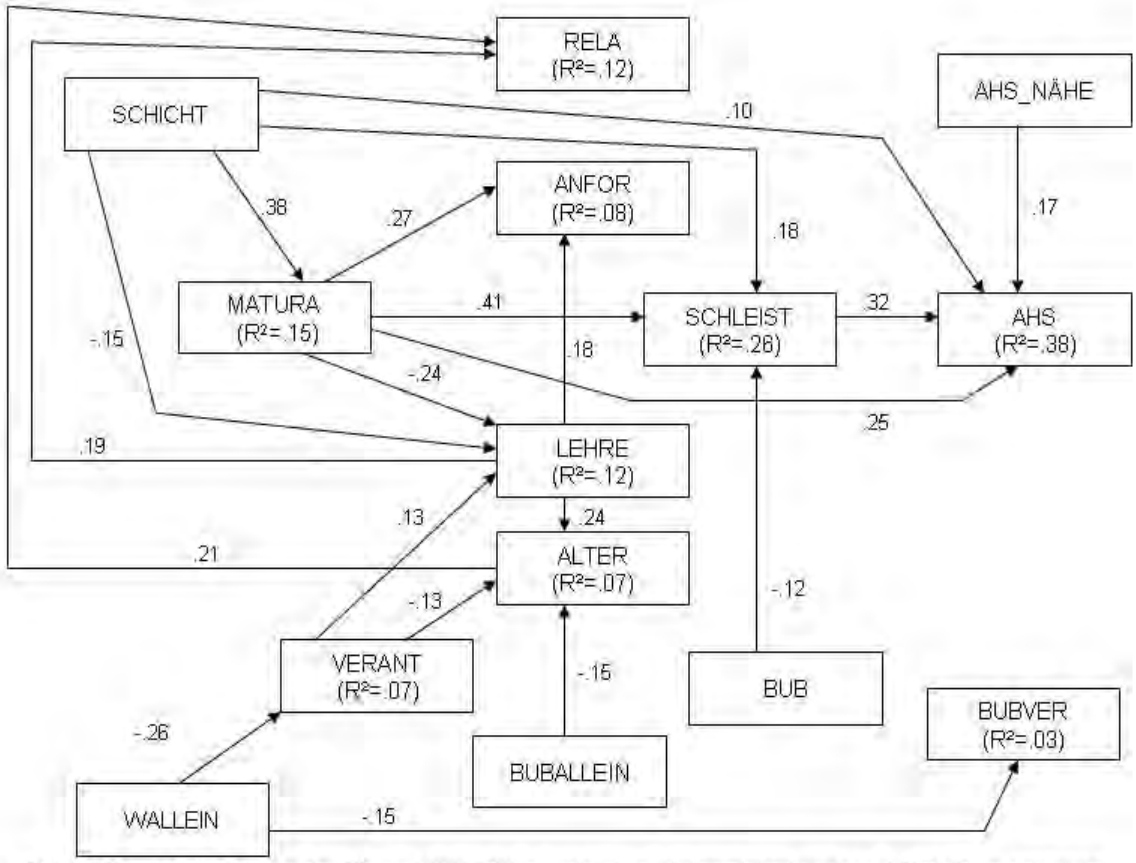

SCHICHT= soziale Schicht der Eltern, WALLEIN = weiblicher Alleinerzieherhaushalt, VERANT = väterliche (Mit-)Verantwortung, BUB = Geschlecht des Kindes, BUBALLEIN = Bub lebt in einem weiblichen Alleinerzieherhaushalt, BUBVER = väterliche (Mit-)Verantwortung, falls Kind ein Bub ist, ALTER = Alternativen zur Uni, LEHRE = Lehre als Berufsziel, MATURA = Bildungsaspiration der Eltern (1=Matura oder höher, 0=sonst), ANFOR = Leistungsanforderungen, RELA = Relativierung der schulischen Leistungen, SCHLEIST = schulische Leistungen in der 4. Klasse VS, AHS = Besuche einer AHS in der 5. Schulstufe, AHS_Nähe = AHS in Wohnortnähe

Anmerkung: Effekt von Wallein .10 zu Alter ist nicht eingezeichnet.

Die Variablen „gewählte Schule“ (AHS), „Schulleistungen“ (SCHLEIST) sowie „Bildungsaspirationen“ (MATURA) als auch die Subdimensionen „Lehre als Berufsziel“ (LEHRE) und „Relativierung der schulischen Leistungen“ (RELA) werden durch das Modell relativ gut erklärt. Mit 38% und 26% erklärter Varianz ergeben sich für die realisierte Bildungswahl und die schulischen Leistungen für soziologische Untersuchungen sehr hohe Werte.

Im Detail werden für die hier interessierenden geschlechtsspezifischen Unterschiede folgende Befunde ermittelt: Das Geschlecht wirkt nur indirekt über die schulischen Leistungen auf die besuchte Schule in der 5. Schulstufe ein: Buben erbringen, wie schon die bivariate Analyse zeigte, schlechtere Schulleistungen und dies führt in der Folge zu einer geringeren Partizipation in der AHS. Hypo-

these 4, die von schlechteren Schulleistungen von Buben ausgeht, kann damit als vorläufig bestätigt betrachtet werden, auch wenn die diesbezüglichen vorliegenden Forschungsergebnisse (siehe oben) nicht einheitlich sind.

Die anderen geschlechtsspezifischen Annahmen im theoretischen Modell können ausgeschlossen werden:

- Die Annahme (Hypothese 3), dass Eltern für Söhne mehr alternative Karrieremöglichkeiten sehen, kann nicht aufrechterhalten werden. Es finden sich diesbezüglich keine geschlechtsspezifischen Unterschiede.
- An Buben werden von den Eltern keine geringeren Leistungsanforderungen gestellt als an Mädchen (Hypothese 4).
- Die These, dass ein Mangel an männlichen Vorbildern schulische Leistungen beeinträchtigt, kann nicht bestätigt werden. Es zeigt sich weder ein direkter noch ein indirekter Effekt der väterlichen Verantwortung (Hypothese 6) auf die Schulleistung. Auch von weiblichen Alleinerzieherinnenhaushalten geht kein Effekt aus (Hypothese 5).[41]

An Buben werden somit weder geringere Leistungsanforderungen gestellt, noch werden für Buben mehr alternative Karrieremöglichkeiten gesehen.

Entscheidend sind die Geschlechterunterschiede bei den Schulleistungen. Dieser Zusammenhang kann mit den in Kapitel 3 behandelten Theorien erklärt werden. Schlechtere Schulleistungen von Buben können demnach die Folge sein von:

- Verhaltensauffälligkeiten, die durch die Schule erzeugt oder verstärkt werden und die zu einer geringeren Bindung von Buben an die Schule führt.
- Vorherrschen von typischen männlichen Rollenbildern mit einer negativen Bewertung von schulischen Leistungsanforderungen und –normen als Folge von Interaktions- und Zuschreibungsprozessen von MitschülerInnen und LehrerInnen
- Dominanz weiblicher Lehrkräfte und der gezielten Förderung von Mädchen in der Grundschule (Stichwort: Feminisierung der Grundschule)
- nicht reduzierten Entwicklungsrückständen, mit denen die Buben die Schule beginnen.

Mit den vorliegenden Daten lassen sich diese Erklärungen nicht prüfen. Lediglich die Entwicklungsperspektive kann dadurch berücksichtigt werden, dass das

[41] Es besteht zwar ein Einfluss auf die Wahrnehmung von Karrierealternativen. Von den vermuteten Karrierealternativen geht aber keine Wirkung aus, so dass der Einfluss auf die Karrierealternativen vernachlässigt werden kann.

Zusammenwirken von Alter und Geschlecht auf die Schulleistungen untersucht wird. Es ergeben sich drei statistisch signifikante Effekte (siehe *Tabelle 16*), die aber die Schwelle für die Effektstärke von 0.10 nicht überschreiten. Sowohl das Alter des Kindes, als auch sein Geschlecht und die Interaktion aus Alter und Geschlecht üben einen signifikanten Einfluss auf die Schulleistungen in der 4. Klasse aus. Abbildung 4 verdeutlicht die berechneten Zusammenhänge. Dargestellt sind die auf der Basis der Modellschätzung erwarteten Schulleistungen. Diese wurden berechnet mit:

$$Y = b_o + b_1 \cdot (BUB - 0{,}52) + b_2 \cdot (ALTER - 10{,}8) * b_3 \cdot (BUB - 0{,}52) \cdot (ALTER - 10{,}8)$$

mit Y = Schulleistungen, b_o bis b_3 die berechneten Regressionskoeffizienten. Für die Analyse wurden die unabhängigen Variablen BUB, ALTER und die Interaktion der beiden zur Vermeidung von Multikollinearitäten bei Interaktionen mittelwertzentriert.

Tabelle 16: Schulleistungen in der 4. Klasse Volksschule in Abhängigkeit von Alter und Geschlecht

	b (unstand.)	ß (stand.)	t (einfach)	p (einfach)	t (komplex)	p (komplex)
Konstante	2,05		92.88	0,000	58,67	0,000
Interaktion Geschlecht mal Alter	-0,18	-0,06	-2,23	0,026	-2,46	0,019
Alter	0,15	0,09	3,78	0,000	2,94	0,006
Geschlecht	0,12	0,07	2,82	0,005	2,23	0,033

Für Buben (siehe Abbildung 11) zeigt sich ein zur X-Achse paralleler Verlauf. Die Schulleistungen variieren nicht bzw. kaum mit dem Alter. Bei Mädchen wird dagegen ein Anstieg ausgewiesen. Die Schulleistungen werden mit zunehmendem Alter schlechter. Dies ist ein überraschender Befund. Intuitiv hätte man eine Verbesserung der Leistungen mit dem Alter erwartet. Möglicherweise sind aber jüngere Mädchen besonders motiviert und angepasst, oder sie werden von den Lehrkräften besonders gefördert oder bei den älteren Mädchen setzt bereits die Pubertät ein, die entwicklungsbedingt zu einer Verschlechterung der Leistungen führt. Die Gründe für die Verschlechterung der Schulleistungen bei älteren Mädchen können nicht geklärt werden. Vergleicht man die Schulleistungen nach dem Geschlecht zeigt sich, dass jüngere Buben im Vergleich zu jüngeren Mädchen schlechtere Noten erhalten.

Abbildung 11: Schulleistungen (Notendurchschnitt) in Abhängigkeit von Geschlecht und Alter (Erwartungswerte auf der Grundlage der multivariaten Schätzung)

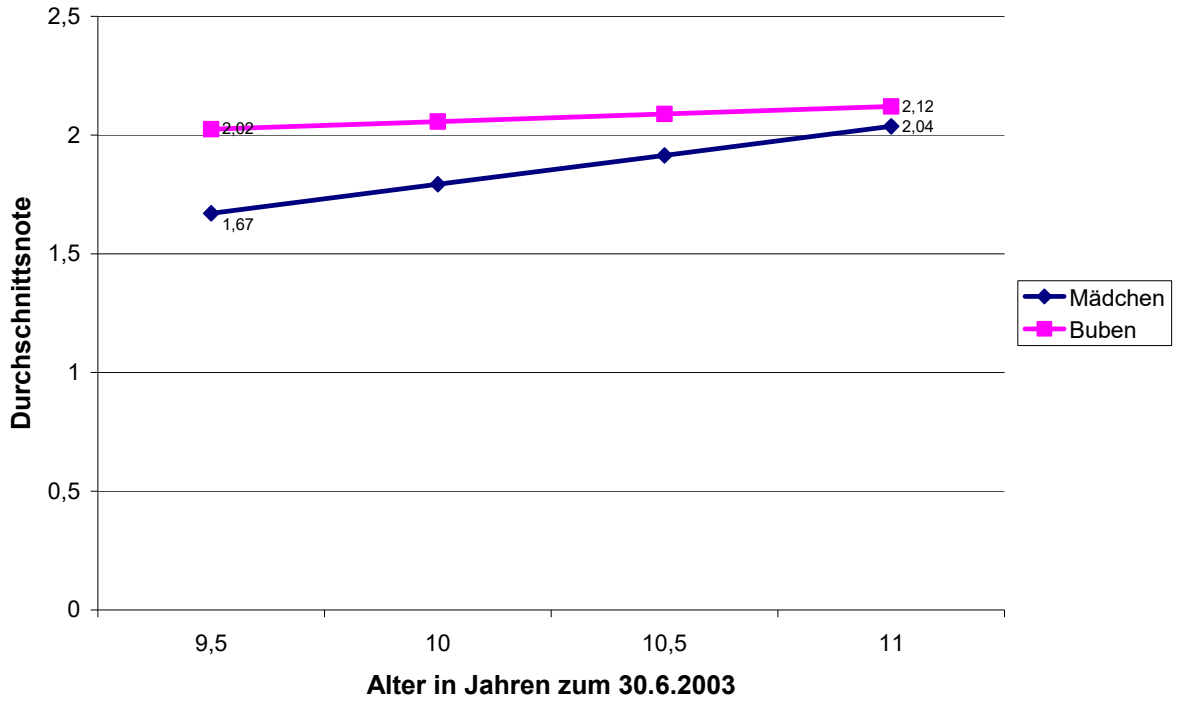

Das Modell nimmt des Weiteren einen Einfluss des schulischen Angebots auf die Schulwahl an. Dieser Effekt konnte bestätigt werden: Je besser die Wohnumgebung eines Kindes mit maturaführenden Schulen ausgestattet ist, desto höher ist die Wahrscheinlichkeit eines AHS-Besuchs nach der 4. Klasse Volksschule. Indirekte Effekte auf die Schulleistung und die Anforderungen dahingehend, dass bei einer AHS-Nähe in den Volksschulen bessere Noten zur Erfüllung der Übertrittsbedingungen erzielt bzw. gegeben werden, wurden nicht gefunden.

Auch zwischen Bundesland und Schulleistungen besteht kein signifikanter Zusammenhang.[42] Wenn die These, dass bei einer AHS-Nähe bessere Noten vergeben werden, zutreffen würde, müsste dagegen in Wien der Notendurchschnitt besser sein. Dieser direkte Zusammenhang zeigt sich nicht. Allerdings besteht ein indirekter Effekt der AHS-Nähe auf die Noten: Die Verfügbarkeit einer AHS in der Nähe führt zu höheren Bildungsaspirationen und in der Folge zu besseren Noten. Der Effekt ist (knapp) signifikant, seine Stärke ist aber kleiner 0,10.[43] Daher ist er in den Ergebnissen der Pfadanalyse nicht wiedergegeben.

---

[42] C=0,09; Chi^2(einfach) = 10,9; p = 0,538; F(7,6; 249,4) = 0,43; p = 0,923.

[43] b = 0,062, ß = 0,061; t(einfach) = 2,36; p(einfach) = 0,019; t(komplex) = 2,02; p(komplex) = 0,052

Bestätigt wird der zentrale Einfluss der sozialen Herkunft (siehe Kapitel 3): Je höher die soziale Schicht (Bildung und Beruf) der Eltern, desto höher die Wahrscheinlichkeit eines AHS-Besuchs. Sowohl die direkte Wirkung auf den AHS-Besuch, als auch die indirekte Wirkung über die Bildungsaspiration (angestrebte Matura) und über die Schulleistung bestätigen sich.

Die Daten ermöglichen eine Schätzung des direkten (sekundären) und indirekten (primären) Schichteffekts. Dazu wurden folgende vereinfachte Modelle berechnet:

Modell I:

$$P(AHS)_I = b_{oI} + b_{1I} \cdot Schicht + b_{2I} \cdot NAHS + b_{3I} \cdot BUB + b_{4I} \cdot WALLEIN + b_{5I} \cdot BUBWALLEIN + u_I$$

Modell II:

$$P(AHS)_{II} = b_{oII} + b_{1II} \cdot Schicht + b_{2II} \cdot NAHS + b_{3II} \cdot BUB + b_{4I} \cdot WALLEIN + b_{5I} \cdot BUBWALLEIN + b_{6II} \cdot Notendurchschnitt + u_{II}$$

Das erste Modell schätzt den Gesamteffekt, das zweite Modell den direkten Effekt unter der Annahme, dass der Zusammenhang durch Schulleistungen erklärt werden kann. Der Gesamteffekt b_{1I} beträgt 0,053 bzw. 5,3%. Das bedeutet, dass sich die Wahrscheinlichkeit des Besuchs einer AHS um 5,3% erhöht, wenn der Schichtindex um einen Punkt steigt. Der Unterschied zwischen niedriger und hoher Schicht beträgt somit etwa 53% (Indexwert 3 versus Indexwert 13). Dieser Effekt reduziert sich auf 0,028, wenn die Schulleistungen als weitere Variable in das Modell aufgenommen werden. Dieser Wert entspricht dem sekundären Schichteffekt. Er ist auf schichtspezifische Unterschiede bei der Wahlentscheidung zurückzuführen. Bezogen auf eine Differenz von 10 Indexpunkten sind dies 28 %. Die restlichen 27% (53%-28%) lassen sich durch Notenunterschiede erklären. Die Unterschiede nach sozialer Herkunft lassen sich somit zur Hälfte durch die schichtspezifische Bildungswahl und zur anderen Hälfte durch Leistungsunterschiede erklären. Dies stimmt mit den von Erikson und Jonsson (1996) für Schweden berichteten Befunden sehr gut überein.

Analysiert man den Einfluss der Schichtvariablen einschließlich des Haushaltseinkommens getrennt, so ergibt sich nur für den höchsten Bildungsabschluss der Eltern eine signifikante Wirkung. Dies stimmt mit den theoretischen Annahmen überein (siehe Kapitel 3.1), denen zufolge bei frühen Bildungsentscheidungen die Kosten noch wenig relevant sind. Die geringe Bedeutung des elterlichen Berufes lässt sich damit erklären, dass sich erst bei der zweiten

Schwelle die Gefahr eines beruflichen Statusverlustes stellt, während die mit der Bildung verknüpften Faktoren (bessere Information, Gefahr eines Statusverlustes bezüglich der Bildung usw.) bereits beim Übergang in die Sekundarstufe I zum Tragen kommen.

Die von der Schicht abhängige Bildungsaspiration wirkt indirekt über die Schulleistungen und direkt auf den AHS-Besuch ein. Dieser Variablen kommt – wie auch theoretisch erwartet – eine zentrale Bedeutung zu. Sie reduziert den Gesamteffekt der Schicht von 0,053 auf 0,026 und den direkten Schichteffekt von 0,028 auf 0,016. Auch die Bildungsaspirationen bewirken somit eine weitere Halbierung des Schichteffekts. Zu bedenken ist, dass die angenommene Kausalität nicht unproblematisch ist. Die Befragung wurde in der 1.Klasse AHS oder HS durchgeführt, also nach der Bildungswahl. Es kann daher der Fall sein, dass die getroffene Schulwahl die Bildungsaspiration geändert hat.

Die untersuchten anderen Entscheidungsfaktoren, wie Lehre als Bildungsziel, Karrierealternativen zur Universität, Relativierung des Schulerfolgs und Leistungsanforderungen haben keinen direkten oder indirekten Einfluss auf die Schulwahl. Der fehlende Einfluss dieser Faktoren ist vermutlich methodisch mitbedingt, da die gebildeten Gesamtpunktwerte die theoretisch vermuteten Dimensionen nur schlecht messen. Insbesondere handelt es sich bei den untersuchten Items um allgemeine Einschätzungen und Einstellungen, die nur zum Teil auf das Kind bezogen sind. Beispielsweise gingen in den Faktor Leistungsanforderungen einerseits allgemeine Leistungsanforderungen (Item: „Hohe Schulbildung ist die Voraussetzung für einen guten Job.“), andererseits Anforderungen an die Schule (Item: „Eine gute Schule muss hohe Anforderungen stellen.“) ein.

Die Familienform hat keinen direkten Einfluss auf den AHS-Besuch. Ihr kommt auch keine indirekte Wirkung zu. Sie wirkt zwar über die väterliche Verantwortung auf die Wahrnehmung von alternativen Karrieremöglichkeiten zur Universität und der Lehre als Bildungsziel ein[44] diese Variablen ihrerseits üben jedoch keinen weiteren Einfluss aus.

5.1.3. Differentielle Wirkungen

Zur Prüfung von differentiellen Wirkungen des Geschlechts wurden Interaktionsvariablen zwischen dem Geschlecht und den anderen Strukturvariablen gebildet und in die Regressionsschätzungen aufgenommen. Untersucht wurden die drei zentralen Modellvariablen „Bildungsaspirationen“, „Schulleistungen“ und

[44] Bezüglich der alternativen Karrieremöglichkeiten besteht bei Buben sogar ein direkter Effekt von weiblichen Alleinerzieherhaushalten.

„Besuch einer AHS“. Die zusätzlichen Entscheidungsfaktoren (Alternativen zur Universität, Lehre als Berufsziel, Leistungsanforderungen und Relativierung des Schulerfolgs) wurden aus den Berechnungen herausgenommen, da sie keinen direkten und indirekten Einfluss auf den AHS-Besuch haben. Wie in der Pfadanalyse kommt der sozialen Schicht, der Verfügbarkeit einer AHS in der Nähe, den Bildungsaspirationen der Eltern und der Durchschnittsnote eine signifikante direkte Wirkung auf den Besuch einer AHS zu (siehe *Tabelle 17*).

Von den untersuchten Interaktionen ist keine signifikant. Differentielle Wirkungen des Geschlechts liegen somit nicht vor. Die Interaktion aus Schicht und Geschlecht verfehlt aber mit einem Fehlerniveau von 6,4% nur knapp die Signifikanz. Der Interaktionseffekt besagt, dass die Schicht bei Buben stärker wirkt. Buben aus unteren sozialen Schichten haben schlechtere Bildungschancen als Mädchen, Buben aus höheren sozialen Schichten größere (siehe *Abbildung 12*). Für den oberen Schichtbereich würde man keine Unterschiede zwischen Buben und Mädchen erwarten. Das Ergebnis ist also nur für den unteren Schichtbereich theoriekonform.

Tabelle 17: AHS-Besuch in Abhängigkeit von Haupt- und Interaktionsvariablen

	b (unstand.)	ß (stand.)	t (einfach)	p (einfach)	t (komplex)	p (komplex)
(Konstante)	0,31		29,75	0,000	15,98	0,000
BUB	0,00	0,00	0,20	0,841	0,19	0,849
WALLEIN	-0,01	-0,01	-0,23	0,816	-0,16	0,871
VERANT	0,03	0,04	1,70	0,089	1,43	0,163
SCHICHT	0,02	0,10	3,94	0,000	2,93	0,006
AHS_Nähe	0,18	0,19	8,32	0,000	3,06	0,004
MATURA	0,30	0,32	8,68	0,000	6,62	0,000
SCHLEIST	0,19	0,35	9,37	0,000	7,68	0,000
Interaktionen						
BUB*WALLEIN	0,06	0,02	1,00	0,316	1,00	0,326
BUB*VERANT	0,01	0,01	0,30	0,763	0,29	0,777
BUB*SCHICHT	0,01	0,04	1,47	0,142	1,92	0,064
BUB*AHS_Nähe	0,06	0,03	1,34	0,182	1,26	0,216
BUB*MATURA	-0,07	-0,05	-1,35	0,177	-1,62	0,116
BUB*SCHLEIST	-0,03	-0,04	-1,02	0,310	-1,09	0,283

BUB = Geschlecht des Kindes, WALLEIN = weiblicher Alleinerzieherhaushalt, VERANT = väterliche (Mit-)Verantwortung, SCHICHT = soziale Schicht der Eltern, AHS_Nähe = AHS in Wohnortnähe, MATURA = Bildungsaspiration der Eltern (1=Matura oder höher, 0=sonst), SCHLEIST = schulische Leistungen in der 4. Klasse VS

Abbildung 12: AHS-Besuchsquote in Abhängigkeit von der sozialen Schicht und dem Geschlecht (Erwartungswerte auf der Grundlage der multivariaten Schätzung)

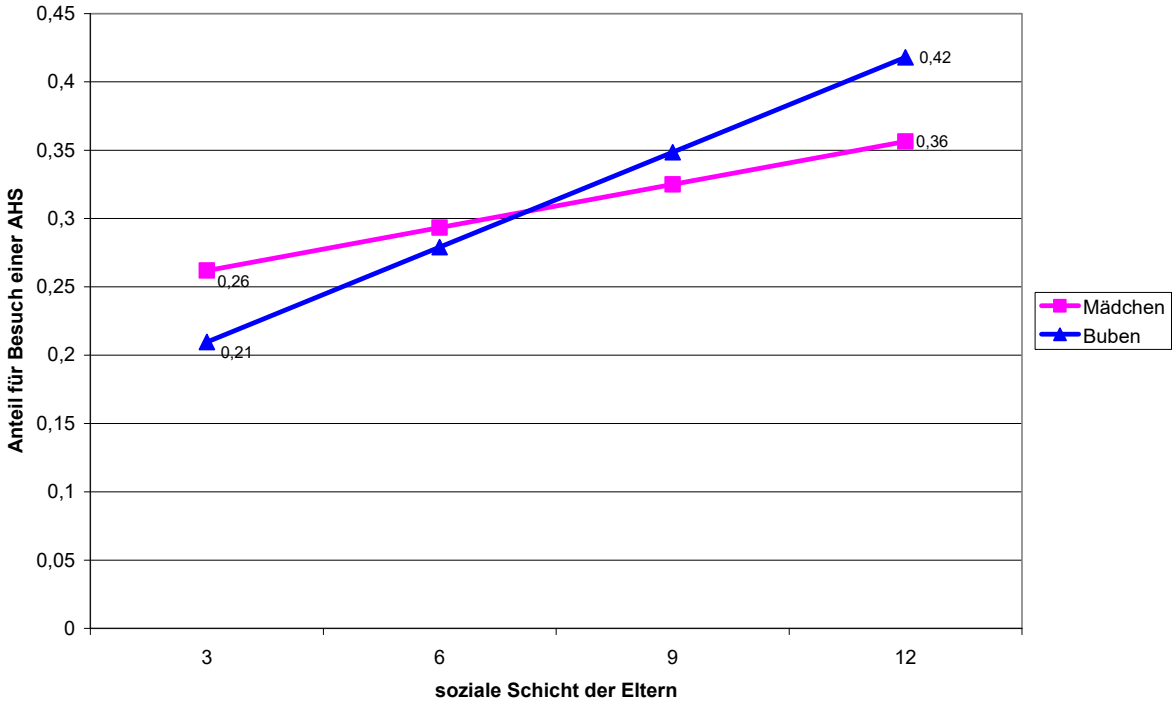

Auch bezüglich der Schulleistungen ergeben sich keine signifikanten Interaktionen (siehe *Tabelle 18*). Signifikante Einflussfaktoren sind das Geschlecht, die Schicht und die Bildungsaspirationen. Entgegen den Erwartungen haben z.B. Buben aus niedrigeren sozialen Schichten keine signifikant schlechteren Noten als Mädchen aus niedrigeren Schichten.

Tabelle 18: Gesamtnote in Abhängigkeit von Haupt- und Interaktionsvariablen

	b (unstand.)	ß (stand.)	t (einfach)	p (einfach)	t (komplex)	p (komplex)
(Konstante)	2,04		100,90	0,000	67,72	0,000
BUB	0,17	0,10	4,24	0,000	3,58	0,001
WALLEIN	0,13	0,06	2,22	0,027	1,97	0,057
VERANT	0,05	0,03	1,31	0,190	1,20	0,238
SCHICHT	-0,05	-0,17	-6,58	0,000	-6,19	0,000
AHS_Nähe	0,03	0,02	0,70	0,484	0,50	0,623
MATURA	-0,64	-0,37	-10,17	0,000	-7,34	0,000
Interaktionen						
BUB*WALLEIN	-0,11	-0,02	-0,89	0,375	-0,68	0,504
BUB*VERANT	0,05	0,02	0,71	0,478	0,59	0,559
BUB*SCHICHT	0,01	0,02	0,76	0,450	0,91	0,371
BUB*AHS_Nähe	-0,06	-0,02	-0,71	0,478	-0,67	0,506
BUB*MATURA	-0,13	-0,05	-1,43	0,152	-1,05	0,300

BUB = Geschlecht des Kindes, WALLEIN = weiblicher Alleinerzieherhaushalt, VERANT = väterliche (Mit-)Verantwortung, SCHICHT = soziale Schicht der Eltern, AHS_Nähe = AHS in Wohnortnähe, MATURA = Bildungsaspiration der Eltern (1=Matura oder höher, 0=sonst),

Auch bezüglich der Bildungsaspiration werden keine signifikanten Interaktionen ermittelt. Die entsprechenden Ergebnisse sind daher tabellarisch nicht wiedergegeben.

Insgesamt konnten – mit Ausnahme des Alters des Kindes (siehe 5.1.2.) – keine signifikanten Interaktionen gefunden werden. Ein tendenzieller Interaktionszusammenhang konnte für die Schicht aufgedeckt werden. Er verfehlte aber die Signifikanzschwelle und den Schwellenwert für die Stärkeinterpretation. Es stellt sich daher die Frage, warum entgegen den theoretischen Erwartungen keine signifikanten Effekte der Interaktionen auftreten. Ist etwa das Bild der hegemonialen Männlichkeit in unteren sozialen Schichten nicht zutreffend? Diese weitgehende Schlussfolgerung ist nicht angemessen. Die fehlende signifikante Interaktion zwischen Geschlecht und Schicht auf den Schulbesuch lässt sich dadurch erklären, dass in niederen sozialen Schichten auch traditionelle weibliche Rollenzuschreibungen bestehen, die den Besuch einer AHS nicht vorsehen. Daher haben beide Gruppen – Mädchen und Buben – eine geringere Besuchsquote in der AHS – allerdings aus unterschiedlichen Gründen.

5.2. Situation vor der Sekundarstufe II

5.2.1. Einflussfaktoren und bivariate Geschlechterunterschiede

Geschlecht

Für die achte Schulstufe (4. Klasse HS und AHS) ergeben die gewichteten Daten folgende Verteilung: 51,0% der SchülerInnen sind männlich, 49,0% sind weiblich. In den untersuchten Hauptschulen liegt der Bubenanteil bei 52,2%, in der AHS bei 48,0%[45].

Schulisches Angebot in der Nähe der besuchten Schule

Analog zur fünften Schulstufe wurde untersucht, ob von den Jugendlichen eine AHS innerhalb von 30 Minuten erreicht werden kann. 48,5% der SchülerInnen haben im Umkreis ihres Wohnortes mindestens eine AHS, die sie innerhalb einer halben Stunde Wegzeit erreichen können. Buben beziehungsweise deren Eltern berichten häufiger (52,0% zu 45,9%), dass eine AHS in der Nähe ist. Wegen des Designeffekts ist die Differenz nicht signifikant.[46]

Zwischen Region und Verfügbarkeit bestehen ebenfalls beträchtliche Unterschiede, die aber statistisch nicht signifikant sind.[47] In den östlichen Bundesländern lässt sich der geringe Anteil von nahe gelegenen AHS darauf zurückführen, dass nur eine Hauptschule befragt wurde und in der befragten Hauptschule keine AHS in der Nähe war.

---

[45] Die Differenz ist statistisch nicht signifikant. C=0,04; Chi^2(einfach) = 1,5; p = 0,221; F(1; 18) = 0,4; p = 0,554.

[46] C = 0,06; Chi^2(einfach) = 4,0; p = 0,044; F(1; 18) = 0,6; p = 0,455.

[47] C =0,38; Chi^2(einfach) = 190,5; p = 0,000; F(3,1; 56,5) = 1,7; p = 0,170.

Tabelle 19: Verfügbarkeit einer AHS in der Nähe nach Region

Bundesland			Entfernung AHS		Gesamt
			über 30 Min AHS	unter 30 Min AHS	über 30 Min AHS
	West	Anzahl	56	167	223
		% von Bundesland	25,1%	74,9%	100,0%
	Ost	Anzahl	180	29	209
		% von Bundesland	86,1%	13,9%	100,0%
	Süd	Anzahl	149	102	251
		% von Bundesland	59,4%	40,6%	100,0%
	Nord	Anzahl	115	112	227
		% von Bundesland	50,7%	49,3%	100,0%
	Wien	Anzahl	67	126	193
		% von Bundesland	34,7%	65,3%	100,0%
Gesamt		Anzahl	567	536	1103
		% von Bundesland	51,4%	48,6%	100,0%

Vergleicht man die Aussagen der Elternpopulation mit jenen der Jugendlichen, so zeigt sich, dass die Erwachsenen das AHS-Angebot in der Nähe höher einschätzen als die SchülerInnen (51,0% vs. 46,6%). Der Unterschied ist jedoch nicht signifikant.[48]

Soziale Herkunft

Analog zur fünften Schulstufe wurde anhand der Bildung und beruflichen Position der Eltern ein Schichtindex berechnet. Im Durchschnitt beträgt der Schichtindexwert 7,0 bei einer Standardabweichung von 2,8. 19,9% der SchülerInnen kommen aus einer niedrigeren Schicht, 52,3% aus der mittleren Schicht. Einer gehobenen Schicht gehören 19,9%, einer hohen Schicht 7,9% an.

Im Vergleich zur fünften Schulstufe ist der durchschnittliche Schichtindex um 0,5 Indexpunkte geringer, die niedrige und mittlere Schicht ist in der achten Stufe etwas stärker vertreten, die gehobene und hohe Schicht etwas geringer.

Erneut sind Geschlecht und soziale Schicht unabhängig.[49] Auch die Gegenüberstellung der Schichteinschätzungen der Jugendlichen (Index 6,8) vs. der Eltern (Index 7,2) zeigt keine signifikanten Abweichungen.[50]

---

[48] C =0,04; Chi^2(einfach) = 2,1; p = 0,147; F(1; 18) = 1,4; p = 0,257.

[49] t-Wert (einfach) = -0,783; p (einfach)= 0,434; t-Wert (komplex) = 0,611; p (komplex) = 0,549.

[50] t-Wert (einfach) = -1,857; p (einfach)= 0,064; t-Wert (komplex) = 1,766; p (komplex) = 0,094.

Bildungsaspiration der Eltern und SchülerInnen

Am häufigsten wird in der achten Schulstufe eine BHS-Matura angestrebt (31,0%). Die Bildungsaspirationen unterscheiden sich nach besuchtem Schultyp.[51] Bei den AHS-SchülerInnen liegt der Anteil jener, die eine BHS-Matura anpeilen etwas höher als bei den HS-SchülerInnen (32,7% vs. 30,3%). Erwartungsgemäß groß sind die Differenzen bei den Aspirationen Lehrabschluss (gesamt 15,8%: AHS-SchülerInnen 2,4% vs. HS-SchülerInnen 21,1%), Meisterprüfung (gesamt 9,7%: AHS-SchülerInnen 1,3% vs. HS-SchülerInnen 12,9%) oder BMS-Abschluss (gesamt 8,9%: AHS-SchülerInnen 3,4% vs. HS-SchülerInnen 11,2%). Umgekehrt sind die AHS-Matura (gesamt 11,2%: AHS-SchülerInnen 20,5% vs. HS-SchülerInnen 7,5%) oder ein universitärer Abschluss (gesamt 13,3%: AHS-SchülerInnen 38,0% vs. HS-SchülerInnen 7,9%) das primäre Bildungsziel der AHS-SchülerInnen. Dennoch geben 8,4% der AHS-SchülerInnen an, keine Matura/Uni als höchstes Bildungsziel zu haben. In der Hauptschule beträgt der Anteil 54,3%, d.h. beinahe jede zweite befragte Person in der HS strebt dennoch die Matura (v.a. BHS-Matura) an.

Es zeigen sich auch geschlechtsspezifische Variationen in den Bildungsaspirationen, welche in Tabelle 20 wiedergegeben werden. Deutliche Unterschiede treten bei der Meisterprüfung (diese wird bei Buben häufiger genannt), der BMS- (häufigere Nennung bei Mädchen) und der AHS-Matura (häufigere Nennung bei Mädchen) auf. Hinsichtlich der höheren Bewertung der Meisterprüfung ist somit die These, dass für Buben bzw. männliche Jugendliche mehr alternative Karrieremöglichkeiten gesehen werden, zutreffend.

Tabelle 20: Bildungsaspiration (Feingliederung) in Abhängigkeit vom Geschlecht

Geschlecht		Bildungsaspiration							Gesamt
		Pflicht	Lehre	BMS	Meister	AHS-Matura	BHS-Matura	FH/Uni	
	Mädchen	36	67	57	8	70	169	90	497
		7,2%	13,5%	11,5%	1,6%	14,1%	34,0%	18,1%	100,0%
	Buben	33	92	36	89	41	148	78	517
		6,4%	17,8%	7,0%	17,2%	7,9%	28,6%	15,1%	100,0%
Gesamt		69	159	93	97	111	317	168	1014
		6,8%	15,7%	9,2%	9,6%	10,9%	31,3%	16,6%	100,0%

C=0,28; Chi^2(einfach) = 85,9; p = 0,000;
F(3,6; 64,3) = 6,7; p = 0,000.

Für die weitere Analyse wurde eine Dichotomisierung vorgenommen, indem nur noch Abschlüsse mit und ohne Matura differenziert werden. 58,6% der Befrag-

[51] C=0,46; Chi^2(einfach) = 276,7; p = 0,000; F(2,7; 48,7) = 30,7; p = 0,000.

ten (Jugendliche oder Eltern) streben für sich beziehungsweise ihr Kind einen Maturaabschluss an. Dieser Anteil an MaturaaspirantInnen (58,4%) findet sich auch in der fünften Schulstufe. Während sich bei der ersten Schnittstelle keine geschlechtsspezifischen Differenzen zeigen, sind vor der zweiten Schnittstelle in der 8. Schulstufe folgende geschlechtsspezifische Differenzen erkennbar (siehe *Tabelle 21*): Mädchen beziehungsweise deren Eltern streben zu 66,2% einen Abschluss mit Matura an, Burschen beziehungsweise deren Eltern hingegen nur zu 51,6%. Diese signifikanten geschlechtsspezifischen Unterschiede in der Bildungsaspiration zeigen sich insbesondere beim Besuch einer Hauptschule (bei Mädchen 54,6% vs. 37,9% bei Buben[52]).

Tabelle 21: Bildungsaspiration (Matura als Bildungsziel) in Abhängigkeit vom Geschlecht

Geschlecht			Matura		Gesamt
			ja	nein	
	Mädchen	Anzahl	168	329	497
		in %	33,8%	66,2%	100,0%
	Buben	Anzahl	250	267	517
		in %	48,4%	51,6%	100,0%
Gesamt		Anzahl	418	596	1014
		in %	41,2%	58,8%	100,0%

C=0,15; Chi^2(einfach) = 22,2; p = 0,000;
F(1;18) = 11,1; p = 0,004.

Die getrennte Betrachtung der Antworten von Jugendlichen und Eltern zeigt eine minimal höhere Aspiration bei den Jugendlichen (59,4% vs. 57,5% bei den Eltern), diese Unterschiede sind jedoch nicht signifikant.[53] Eine verfeinerte Analyse[54] zeigt eine signifikant häufigere Nennung von Lehre, BMS- und BHS-Matura bei Eltern, während Jugendliche bei den Bildungszielen AHS-Matura und Meisterprüfung häufiger zustimmten. Ein Hochschulabschluss wird von beiden Seiten gleich häufig genannt.

Geplanter Schulbesuch nach der 8. Schulstufe

Um den geplanten Schulbesuch nach der 8. Schulstufe zu ermitteln, wurde Frage 3 „Welcher Schultyp ist für Dich beziehungsweise Ihr Kind im nächsten Jahr am wahrscheinlichsten?“ herangezogen.

---

[52] C=0,42; Chi2(einfach) = 108,6; p = 0,000); F(1,9) = 12,3; p = 0,007.

[53] C=0,02; Chi2(einfach) = 0,4; p = 0,525); F(1;18) = 0,3; p = 0,617.

[54] C=0,18; Chi^2(einfach) = 34,1; p = 0,000; F(3,8;68,2) = 3,9; p = 0,008.

55,4% der Befragten (Jugendliche beziehungsweise deren Eltern) gaben an, dass der Besuch einer maturaführenden Schule geplant ist, wobei der Anteil der BHS mit 35,1% überwiegt. 19,0% werden wahrscheinlich eine BMS besuchen, 14,7% ein Polytechnikum und 11,0% haben vor eine Lehre zu beginnen.

Betrachtet man den geplanten Besuch einer maturaführenden Schule nach Geschlecht, zeigen sich keine signifikanten Unterschiede[55]. Maturaführende Schulen werden zu 48,6% von Mädchen und zu 51,4% von Buben angepeilt, was ungefähr der Randverteilung entspricht.

Bei detaillierterer Betrachtung finden sich tendenzielle geschlechtsspezifische Differenzen beim geplanten Besuch einer BMS oder eines Polytechnikums.[56] Erstere werden überwiegend von den Mädchen und deren Eltern angepeilt, zweitere von Burschen beziehungsweise deren Eltern. Auch der Plan eine Lehre zu beginnen ist bei den Burschen häufiger anzutreffen. Die Aussagen der Jugendlichen und der Eltern bezüglich des geplanten Besuchs einer maturaführenden Schule sind nahezu identisch.[57]

Schulleistungen in der vorausgehenden Schulstufe

Für die zweite Schnittstelle sind drei Schulleistungen aus dem letzten Zeugnis erfasst worden: Deutsch, Mathematik und Englisch. Soweit die Jugendlichen in Leistungsgruppen benotet wurden (z.B. in der Hauptschule), wurde dies in der Notenberechnung berücksichtigt. Dazu wurden die Noten je nach Leistungsgruppe mit 2 bzw. 4 Notenpunkten umgerechnet. Die dadurch entstehenden „künstlichen Noten“ haben Werte von 1 bis 9. Die Note „9“ entspricht einem „Nicht Genügend“ in der Leistungsgruppe 3 der Hauptschulen.

---

[55] C=0,01; Chi^2(einfach) = 0,0; p = 0,861; F(1,0;18,0) = 0,0; p = 0,848.

[56] C=0,23; Chi^2(einfach) = 48,6; p = 0,000; F(2,5;45,4) = 2,4; p = 0,088

[57] C=0,02; Chi^2(einfach) = 0,2; p = 0,630; F(1,0;18,0) = 1,3; p = 0,274.

Übersicht 10: Berechnung einer Gesamtnote für die unterschiedlichen Leistungsgruppen

Für die Umrechnung der Noten der unterschiedlichen Schulformen und Leistungsgruppen wurden folgende Annahmen getroffen:

- *Die Noten der Leistungsgruppe 1 in der Hauptschule entsprechen den Noten im Gymnasium.*
- *Die Noten der Leistungsgruppe 2 in der Hauptschule sind um zwei Notenpunkte schlechter als jene der Leistungsgruppe 1, eine „1" in der Leistungsgruppe 2 entspricht einer „3" in der Leistungsgruppe 1.*
- *Die Noten der Leistungsgruppe 3 in der Hauptschule sind um vier Notenpunkte schlechter als jene der Leistungsgruppe 1, eine „1" in der Leistungsgruppe 3 entspricht einer „5" in der Leistungsgruppe 1.*
- *Gab es in der Hauptschule keine Leistungsgruppen, wurde die Leistungsgruppe 2 angenommen.*
- *Für das Polytechnikum wurde angenommen, dass die Leistungsgruppe 2 der Hauptschule vorliegt.*
- *Für die Allgemeine Sonderschule wurde angenommen, dass die Leistungsgruppe 3 der Hauptschule vorliegt.*

Im Schnitt wurden die SchülerInnen der achten Schulstufe in Deutsch mit 4,0, in Mathematik mit 4,2 und Englisch mit 4,1 Notenpunkten beurteilt.

Tabelle 22: Verteilungskennwerte der Schulleistungen (Notenpunkte)

	N	Minimum	Maximum	Mittelwert	Standardabweichung
Deutsch	1021	1,00	9,00	4,0243	1,84047
Mathematik	1018	1,00	8,00	4,1506	1,92877
Englisch	1022	1,00	8,00	4,1253	1,85016
Gesamtnote	1028	1,00	8,00	4,0963	1,71221
Gültige Werte (Listenweise)	1015				

Zur Erfassung der Dimension „Schulleistung" für die Berechnung der Pfadanalyse wurde die Gesamtnote als arithmetisches Mittel aus den Deutsch-, Englisch- und Mathematiknotenpunkten ermittelt. Diese errechnete Gesamtnote beträgt im Durchschnitt 4,1. Insgesamt liegen alle untersuchten Schulleistungen mit Werten zwischen 4,0 und 4,2 sehr nahe beisammen. Diese Werte sind aufgrund der Umrechnung der Leistungsgruppen in den Hauptschulen (bis zu neun Notenpunkte möglich) schlechter als die Volksschulleistungen (Gesamtdurchschnitt 2,0).

Es zeigt sich, wie schon in der 5. Schulstufe,[58] ein geschlechtsspezifischer Leistungsunterschied, der statistisch signifikant ist (siehe *Tabelle 23*).

[58] Auch in der fünften Schulstufe wiesen die Mädchen durchschnittlich die besseren Notenwerte in Deutsch auf (0,3 Notenpunkte Abstand) und lagen in Mathematik mit den Buben gleichauf.

In Deutsch erhielten die Mädchen im Schnitt die Notenpunkte 3,6, die Buben 4,4, im Fach Englisch liegen die Mädchen mit einem Durchschnittswert von 3,8 ebenfalls besser als die Buben mit 4,4. In Mathematik sind die Notenunterschiede nur minimal und nicht signifikant: der gerundete Mittelwert beträgt bei Mädchen 4,1 und bei Buben 4,2. Bessere Deutsch- und Englischnoten der Mädchen werden also nicht durch bessere Mathematiknoten der Buben ausgeglichen. Die errechnete Gesamtnote ergibt bei den Mädchen durchschnittlich 3,8 und bei den Buben 4,3.

Vergleicht man die Schulleistung abhängig vom Schultyp, zeigt sich, dass die Mädchen sowohl in der AHS als auch in der HS bessere Notenpunkte als die Vergleichsgruppe der Buben erreichen. Einzige Ausnahme bilden die Mathematikleistungen der Hauptschülerinnen, wo diese mit 0,1 Notenpunkten hinter den Burschen liegen (4,8 vs. 4.7).

Tabelle 23: Schulleistungen in der 8. Schulstufe in Abhängigkeit vom Geschlecht

		N	Mittelwert	Standardabweichung	t- Wert (einfach)	p (einfach)	t-Wert (komplex)	p (komplex)
Deutsch	Mädchen	477	3,5545	1,58422	-7,782	0,000	3,8	0,001
	Buben	509	4,4386	1,95103				
Mathematik	Mädchen	477	4,1184	1,84919	-0,377	0,706	0,2	0,814
	Buben	506	4,1648	2,00183				
Englisch	Mädchen	480	3,8362	1,73046	-4,587	0,000	2,3	0,037
	Buben	507	4,3688	1,90724				
Gesamtnote	Mädchen	483	3,8278	1,56253	-4,639	0,000	2,3	0,031
	Buben	511	4,3256	1,80230				

Bei den Angaben der Noten herrscht zwischen Eltern und Jugendlichen eine sehr hohe Übereinstimmung: die errechnete Gesamtnote aus Sicht der Jugendlichen beträgt 4,64 und aus Sicht der Eltern 4,58, ist also so gut wie identisch.

Leistungsanforderungen und Karrierealternativen

Bei der Faktorenanalyse ergeben sich dieselben vier Faktoren wie bei der ersten untersuchten Schnittstelle: Leistungsanforderungen, Relativierung der Schule, Lehre als Ausbildungsziel und Karrierealternativen zur Universität. Zusammen erklären sie 52,2% der Varianz in den analysierten Items. Im Unterschied zur Faktorenanalyse der 5. Schulstufe konnte auch das Item c) („Kind soll bessere Bildung haben als es für mich möglich war“) in die Analyse einbezogen werden. Das Item m) („Die Hauptschule bereitet genauso gut auf höhere Schulen vor wie

die AHS-Unterstufe“) musste wiederum gestrichen werden, da es auf mehreren Faktoren lud.

Tabelle 24: Ergebnisse der Faktorenanalyse (Hauptkomponentenmethode mit anschließender VARIMAX-Rotation)

Rotierte Komponentenmatrix(a)

	Komponente			
	1	2	3	4
gute Schule - hohe Anforderungen	,008	,090	,601	,298
Interesse am Gegenstand	,044	,575	,209	,079
Kind soll es besser haben	,071	,148	,669	,046
Chancen für Lehrstelle gut	,527	-,373	,327	,174
Schulleistung und Intelligenz	,168	,507	-,177	,232
Lehre für praktisch interessierte	,754	,321	-,058	,032
hohe Schulbildung Voraussetzung	-,036	,190	,704	-,239
Knopf aufgehen	,057	,518	,212	,156
Lehre/Berufseinstieg	,856	,034	,012	,049
Kind soll sich wohlfühlen	-,014	,639	,183	-,017
FH-Abschluss ist gleich Universität	-,067	,227	,185	,699
eigener Einsatz - gleiche Chancen	,209	,067	-,089	,778

Extraktionsmethode: Hauptkomponentenanalyse.
Rotationsmethode: Varimax mit Kaiser-Normalisierung.
a Die Rotation ist in 6 Iterationen konvergiert.

Für die weitere Analyse wurden mittlere Gesamtpunktwerte aus den validen Angaben für die vier Faktoren berechnet.

Die höchste Zustimmung gibt es zur Relativierung der Schulleistungen (Mittelwert = 1,8; Standardabweichung = 0,60). An zweiter Stelle rangieren die Leistungsanforderungen mit einem Mittelwert von 2,1 (Standardabweichung = 0,83). Es folgt die Zustimmung zu alternativen Karrieremöglichkeiten (Mittelwert = 2,5; Standardabweichung = 0,89) und mit einem Mittelwert von 2,8 die Beurteilung der Lehre (Standardabweichung = 0,91). Die Ergebnisse entsprechen jenen für den Übergang in die Sekundärstufe I.

Signifikante Unterschiede nach Geschlecht treten bei der Beurteilung der Lehre auf: Burschen bewerten diese positiver. Tendenzielle Abweichungen bestehen auch bei den Leistungsanforderungen. Burschen bzw. deren Eltern haben etwas geringere Leistungsanforderungen (siehe *Tabelle 25*). Beide Effekte sind theoriekonform.

Tabelle 25: Leistungsanforderungen und alternative Karrieremöglichkeiten

	Geschlecht	n	Mittelwert	Standardabweichung	t-Wert (einfach)	p (einfach)	t-Wert (komplex)	p (komplex)
Leistungsanforderungen	Mädchen	503	2,0720	,80432	2,0	0,050	1,7	0,098
	Buben	518	2,1746	,86776				
Relativierung der Schule	Mädchen	508	1,7727	,55625	2,1	0,033	1,6	0,122
	Buben	513	1,8530	,64145				
Lehre als Ausbildungsziel	Mädchen	495	2,9747	,86724	4,5	0,000	2,6	0,017
	Buben	513	2,7177	,94371				
Karrierealternativen zur Universität	Mädchen	501	2,5570	,84157	-1,4	0,169	-1,4	0,173
	Buben	508	2,5108	,84557				

Vergleicht man die Aussagen der Eltern und Jugendlichen, zeigen sich bei der Dimension Leistungsanforderungen und bei der Einschätzung der Karrierealternativen Unterschiede. Während die Jugendlichen stärker als die Erwachsenen dem Stellenwert von Leistungsanforderungen[59] zustimmen, sehen die Eltern tendenziell mehr Alternativen[60] zur Universität.

Familienform

Für die achte Schulstufe ist nur bei den Elternfragebögen die Variable „weiblicher Alleinerzieherinnenhaushalt“ erfasst worden. Bei den (zahlenmäßig im Gesamtdatensatz stärker vertretenen) Jugendlichen ist zwar auch die Familienform bekannt, jedoch ohne Bezug zum Geschlecht dieser allein erziehenden Person. Dadurch kommt es zu einem teilweisen Datenverlust. Der Großteil, 83,0% der untersuchten SchülerInnen lebt mit beiden Elternteilen beziehungsweise in Familien mit zwei Erwachsenen. Dies liegt in einem ähnlichen Bereich wie in der

[59] t-Wert(einfach)= 4,2; p(einfach)= 0,000; t-Wert(komplex)= 5,1 ; p(komplex)= 0,000.

[60] t-Wert(einfach)= -3,0; p(einfach)=0,003; t-Wert(komplex)= -2,8; p(komplex)= 0,011.

fünften Schulstufe (79,8%). 16,2% der befragten Eltern geben an, allein erziehend zu sein (vgl. 19,5% in der fünften Schulstufe).
Aus den Antworten der befragten Eltern leitet sich ein Anteil von 136 weiblichen Alleinerzieherhaushalten ab (14,6%). Fast jeder allein erziehende Haushalt ist somit ein Alleinerzieherinnenhaushalt. Zwischen Familienform und Geschlecht des Kindes besteht kein Zusammenhang[61].

Die Aussagen von Eltern und Jugendlichen über die Familienform stimmen sehr gut überein und sind beinahe deckungsgleich.

Väterliche Verantwortung

In 42,0% der untersuchten Familien ist die Mutter für Schulisches zuständig, in 53,3% der Familien wird die schulische Verantwortung zwischen den Elternteilen geteilt und in 4,7% aller Fälle übernimmt diese der Vater alleine. Es bestehen geschlechtsspezifische Unterschiede: Der Anteil jener Väter, der alleine die Verantwortung für Schulisches übernimmt, beträgt bei Buben 6,6%, bei Mädchen 2,8%.

Tabelle 26: Väterliche Mitwirkung bei schulischen Angelegenheiten in Abhängigkeit vom Geschlecht des Kindes

Geschlecht			Verantwortung für Schule			Gesamt
			Mutter	beide (a)	Vater	
	Mädchen	Anzahl	187	236	12	435
		in %	43,0%	54,3%	2,8%	100,0%
	Buben	Anzahl	186	237	30	453
		in %	41,1%	52,3%	6,6%	100,0%
Gesamt		Anzahl	373	473	42	888
		in %	42,0%	53,3%	4,7%	100,0%

(a) einschließlich gemeinsam mit Kind und Kind alleine
C=0,09; Chi^2(einfach) = 7,4; p = 0,025;

Bezüglich Schulverantwortung ergeben sich deutliche Verschiebungen im Vergleich zur fünften Schulstufe. Dort lag die Hauptverantwortung zu 58,1% bei der Mutter, zu 36,9% bei beiden Elternteilen.

Im Unterschied zur 5. Schulstufe ist in der 8. Schulstufe die mittlere Kategorie „beide Elternteile“ mehrdeutig. Sie enthält auch jene Fälle, wo der/die Jugendliche alleine verantwortlich ist bzw. Eltern und Kind die Verantwortung gemeinsam tragen. Daher wurde für die achte und die folgenden Schulstufen eine neue Variable gebildet, welche die väterliche Verantwortung besser abbildet. Sie hat

[61] C=0,01; Chi^2(einfach) = 0,1; p = 0,704; F(1,0;18,0) = 0,1; p = 0,814.

den Wert 1, wenn der Vater alleine verantwortlich ist, den Wert 0,5, wenn er gemeinsam mit anderen für schulische Angelegenheiten zuständig ist und 0, wenn er sich nicht um schulische Belange kümmert: In 53,3% der Fälle übernimmt der Vater keine Verantwortung, in 42,6% ist er mitverantwortlich und in 4,1% trägt er die ausschließliche Verantwortung. Bei Söhnen sind die Väter eher alleine zuständig als bei Töchtern (5,8% vs. 2,4%).

Tabelle 27: Väterliche Mitwirkung bei schulischen Angelegenheiten in Abhängigkeit vom Geschlecht des Kindes

Geschlecht			väterliche Mitwirkung			Gesamt
			nein	teilweise	Vater alleine	
	Mädchen	Anzahl	283	208	12	503
		in%	56,3%	41,4%	2,4%	100,0%
	Buben	Anzahl	261	227	30	518
		in %	50,4%	43,8%	5,8%	100,0%
Gesamt		Anzahl	544	435	42	1021
		in %	53,3%	42,6%	4,1%	100,0%

C=0,10; Chi^2(einfach) = 9,2; p = 0,010;
F(1,8;32,7) = 3,5; p = 0,046.

Zwischen den Angaben von Jugendlichen und Eltern bestehen deutliche Unterschiede: Eltern sehen häufiger eine Mitverantwortung des Vaters als Jugendliche. Welche Angaben „gültig“ sind, lässt sich nicht entscheiden. Aber offensichtlich gibt es hier Wahrnehmungsunterschiede. Möglicherweise führen die Eltern aber Gespräche zur Schule in Abwesenheit des Kindes, die als Mitverantwortung aufgefasst werden.

Tabelle 28: Väterliche Mitwirkung bei schulischen Angelegenheiten in Abhängigkeit von der Datenquelle

Datenquelle			Väterliche Mitwirkung			Gesamt
			nein	teilweise	Vater alleine	
	Eltern	Anzahl	217	229	16	462
		in %	47,0%	49,6%	3,5%	100,0%
	Jugendliche	Anzahl	349	218	29	596
		in %	58,6%	36,6%	4,9%	100,0%
Gesamt		Anzahl	566	447	45	1058
		in %	53,5%	42,2%	4,3%	100,0%

C=0,13; Chi^2(einfach) = 18,1; p = 0,000;
F(1,9;33,7) = 5,3; p = 0,011.

5.2.2. Pfadanalyse

Für die Analyse der Daten vor dem Übergang in die Sekundarstufe II wurde das theoretische Ausgangsmodell um drei Variablen erweitert: Einbezogen wurde der aktuell besuchte Schultyp, das Geschlecht des Klassenvorstandes und die Datenquelle.

Die Hinzunahme des besuchten Schultyps war erforderlich, da die getroffene erste Bildungswahl mit zehn Jahren die nachfolgende Bildungslaufbahn entscheidend mit beeinflusst (Fassmann, 2002; Spielauer et al., 2002; siehe Abschnitt 3.2.). Es wurde die Annahme getroffen, dass der besuchte Schultyp den geplanten Schulbesuch, die Schulleistungen und die Bildungsaspirationen, die alternativen Karrieremöglichkeiten zur Universität, die Bewertung der Lehre, die Relativierung der schulischen Leistungen und die Leistungsanforderungen beeinflusst. Wie im Kapitel 4 beschrieben, besuchen 28,0% der Jugendlichen eine AHS. Die Geschlechtsunterschiede sind mit 29,7% (Mädchen) zu 26,3% (Burschen) gering und nicht signifikant (siehe Kap. 4.2).

Als weitere Variable wurde das Geschlecht des Klassenvorstandes und die Interaktion „Geschlecht des Klassenvorstandes mit Geschlecht des/der Befragten“ in die Analyse einbezogen. Diese Variablen wurden links in das Modell aufgenommen. Es wurde aber die Annahme getroffen, dass sie vom derzeit besuchten Schultyp abhängen. Durch die Aufnahme dieser Variablen wurde untersucht, ob – wie für die Grundschule vermutet – Burschen auch am Ende der Sekundarstufe I von männlichen Lehrkräften profitieren. Es wurde eine direkte Wirkung auf die alternativen Karrieremöglichkeiten zur Universität, die Relativierung der Schule, die Bewertung der Lehre, die Leistungsanforderungen, die Schulleistungen und den geplanten Schultyp vermutet. Insgesamt haben 44,7% der Jugendlichen einen männlichen Klassenvorstand, für männliche Jugendliche ergibt sich (mit 55,7% im Vergleich zu 44,3%) ein höherer, aber insignifikanter Wert.[62]

Schließlich wurde als weitere unabhängige Variable die Datenquelle aufgenommen, um die Unterschiede zwischen Eltern- und Jugendangaben abbilden zu können. Es wurde angenommen, dass diese Variable auf alle anderen Variablen einwirkt. Entsprechend den Darstellungen in Kapitel 4 entfallen von 1.104 Antworten 56,7% auf die Jugendlichen.

Als abhängige Variable wurde die Frage 3 verwendet „Welcher Schultyp ist für Dich/für Ihr Kind im nächsten Jahr am wahrscheinlichsten?“ Die Variable wurde entsprechend den bisherigen Analysen dichotomisiert in „maturaführende

[62] C=0,08; Chi2(einfach) = 5,6; p = 0,018; F(1,0;18,0) = 0,9; p =0,365.

Schule“ mit den Ausprägungen 1=ja und 0=nein (siehe oben: geplanter Schultyp nach der 8. Schulstufe).

Die Ergebnisse der Pfadanalyse sind in

Abbildung 13 zusammengefasst. Bei der Abbildung handelt es sich um eine vereinfachte Darstellung. Die Subentscheidungsfaktoren Relativierung des schulischen Erfolgs, Leistungsanforderungen, Lehre als Berufsziel und Alternativen zur Universität wurden nicht eingezeichnet, da von ihnen keine direkten und indirekten Wirkungen auf den beabsichtigten Schulbesuch nach der achten Schulstufe ausgehen. Für die in die Abbildung aufgenommenen Variablen wurden keine Unterschiede zwischen Eltern- und Jugendangaben ermittelt. Daher wurden auch die Datenquellen nicht in die graphische Aufbereitung der Ergebnisse aufgenommen.

Abbildung 13: Ergebnisse der Pfadanalyse zur Erklärung geschlechtsspezifischer Unterschiede in der Bildungswahl (8. Schulstufe)

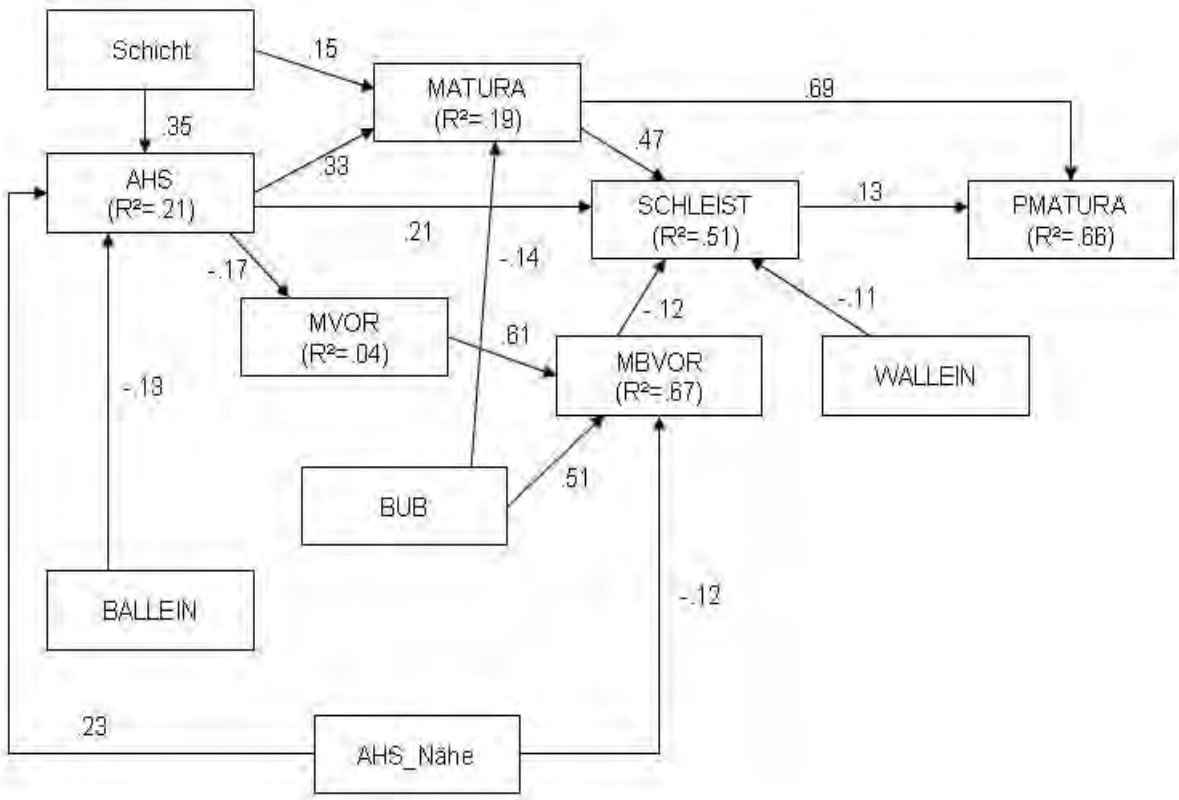

SCHICHT = soziale Schicht der Eltern, BUB = Geschlecht des Kindes, WALLEIN = weiblicher Alleinerzieherinnenhaushalt; BALLEIN = Bub lebt in einem weiblichen Alleinerzieherinnenhaushalt, MATURA = Bildungsaspiration (1=Matura oder höher, 0=sonst), SCHLEIST = schulische Leistungen in der vorausgehenden Klasse, PMATURA = geplanter Besuche einer maturaführenden Schule, AHS_Nähe = AHS in Wohnortnähe, MVOR = männlicher Klassenvorstand, MBVOR = männlicher Klassenvorstand bei Burschen, AHS = derzeitiger Besuch einer AHS (1=ja, 0=nein)

An den Ergebnissen ist der extrem starke Einfluss der Bildungsaspirationen auffallend. Dies betrifft sowohl den Effekt auf die Schulleistungen als auch jenen auf den geplanten Schulbesuch. Dass der geplante Schulbesuch stärker von der Bildungsaspiration abhängt als von den Schulleistungen, bedeutet entsprechend dem theoretischen Modell aus Kapitel 3.1., dass der geplante Schulbesuch stärker vom Wert B der Bildung abhängt als von der Erfolgswahrscheinlichkeit P – möglicherweise dadurch bedingt, dass B direkt durch die Bildungsaspiration und P nur indirekt über die Schulleistungen erfasst wird.

Hinsichtlich des Geschlechts werden drei Effekte ermittelt:

- Männliche Jugendliche haben am Ende der achten Schulstufe geringere Bildungsaspirationen. Diese lassen sich auch nicht durch schlechtere Schulleistungen erklären.[63] Die geringeren Bildungsaspirationen der Burschen erklären, warum männliche Jugendliche schlechtere Schulleistungen erzielen und weniger häufig eine maturaführende Schule anstreben. Beim Übergang in die Sekundarstufe I gab es noch keine Wirkung des Geschlechts auf die Bildungsaspiration. Der Effekt des Geschlechts auf die Bildungsaspiration ist in Abbildung 14 dargestellt. Eingetragen sind die auf der Grundlage der Modellschätzungen resultierenden Erwartungswerte. Demnach wird bei Mädchen in 65% der Fälle eine Matura angestrebt, bei den Burschen nur in 53% der Fälle.
- Männliche Jugendliche aus weiblichen Alleinerzieherinnenhaushalten besuchen weniger häufig eine AHS. Auch dieser Effekt war beim Übergang in die Sekundarstufe I nicht feststellbar. Die beiden genannten Befunde Abhängigkeit der Bildungsaspiration von Geschlecht und Abhängigkeit des AHS-Besuchs von der Familienform, legen die These nahe, dass Geschlechterunterschiede – wie für den Übergang in die Sekundarstufe I – entwicklungsbedingt sind. Beim Übergang in die Sekundarstufe I sind es Entwicklungsrückstände von jüngeren Buben, beim Übergang in die Sekundarstufe II ist es die Jugendphase mit der Suche nach geschlechtlicher Identität.[64] Vor allem in dieser Phase wirkt das Fehlen von Vätern im Haushalt negativ (siehe *Abbildung 15*). Der Effekt kann auch nicht durch die ökonomische Situation der AlleinerzieherInnenhaushalte erklärt werden. Bezieht man das Netto-Haushaltseinkommen in die Analyse mit ein, so verbleibt die signifikante

[63] Zur Prüfung dieser Erklärung wurde die kausale Anordnung im Pfadmodell umgestellt und die Annahme getroffen, dass die Schulleistungen die Bildungsaspiration beeinflussen.

[64] Mit letzterem Befund werden Untersuchungsergebnisse konstruktivistischer Theorieansätze bestätigt (siehe Abschnitt 3.3.).

Wirkung der Familienform.[65] Burschen in weiblichen Alleinerzieherhaushalten besuchen also nicht deshalb mit einer geringeren Wahrscheinlichkeit eine AHS-Unterstufe, weil dies finanziell nicht möglich ist.

- Schließlich erzielen männliche Jugendliche schlechtere Schulleistungen, wenn sie einen männlichen Klassenvorstand haben. Dieser Effekt widerspricht den theoretischen Erwartungen der Feminisierungsthese, denen zu Folge männliche Lehrkräfte einen positiven Einfluss auf die Schulleistungen der Burschen haben sollten.[66] Möglicherweise ist dieser Zusammenhang, der graphisch in Abbildung 16 dargestellt ist, dadurch erklärbar, dass männliche Klassenvorstände weniger Verständnis für typisch männliches Verhalten ihrer Schüler haben als weibliche. Erklärung dafür haben wir zunächst keine.

Abbildung 14: Bildungsaspiration – Matura in Abhängigkeit vom Geschlecht (Erwartungswerte)

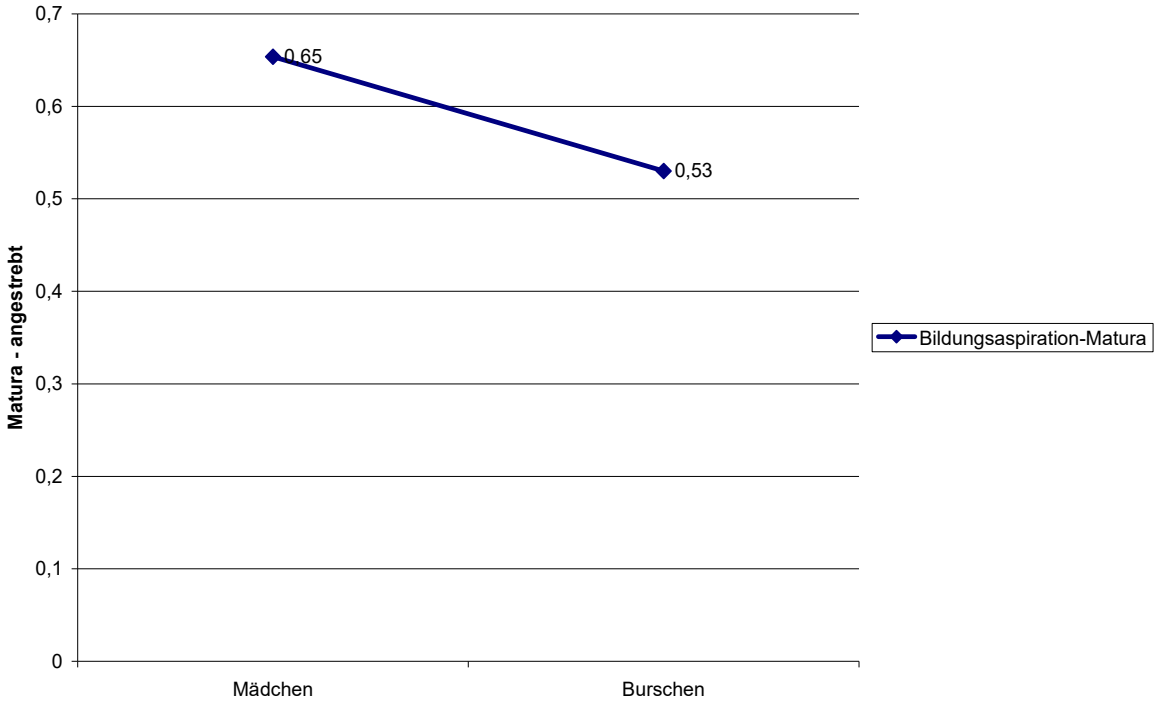

[65] Zusätzlich erweist sich die väterliche Mitverantwortung als bedeutsam (ß=0,11; t(einfach)=1,5; p = 0,142; t(komplex)=-0,5; p(komplex)= 0,645). Je stärker Väter bei schulischen Angelegenheiten mitwirken, desto wahrscheinlicher wird eine AHS besucht. Auch dieser zusätzliche Effekt unterstreicht die Bedeutung der Väter in der Jugendphase.

[66] Dieser Zusammenhang ist allerdings kaum durch empirische Befunde gestützt wie Tim Rohrmann (2006) zusammenschauend beschreibt.

Abbildung 15: Derzeit besuchter Schultyp in Abhängigkeit vom Geschlecht und von der Familienform (Erwartungswerte)

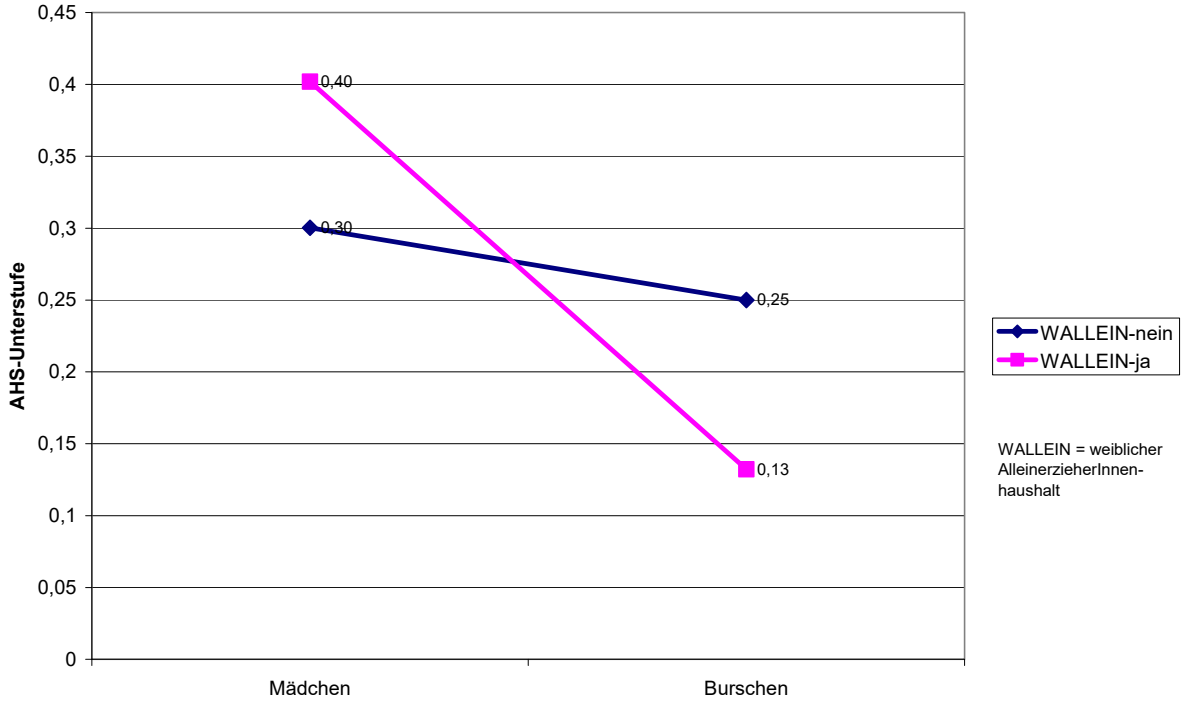

Abbildung 16: Gesamtnote in Abhängigkeit von Geschlecht, Schultyp und Geschlecht des Klassenvorstandes (Erwartungswerte)

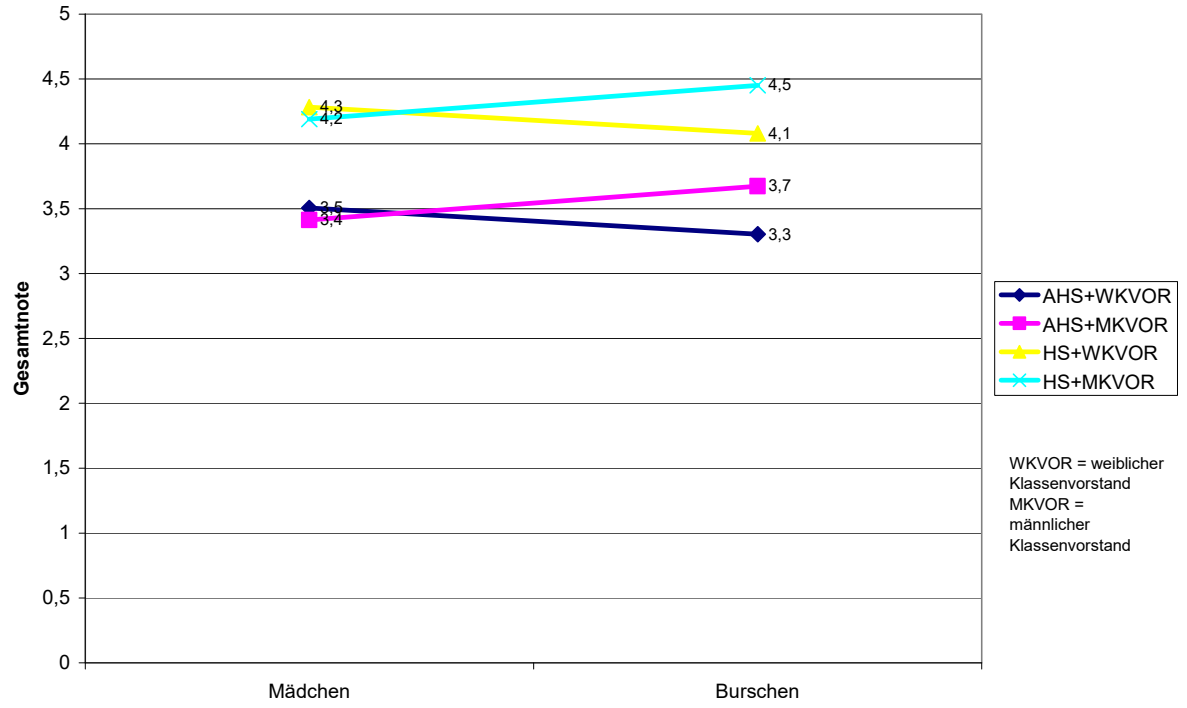

Insgesamt verweisen die Befunde darauf, dass am Ende der Sekundarstufe I die Geschlechterunterschiede stärker zum Tragen kommen als beim Beginn der Se-

kundarstufe I. Sie wirken indirekt über die Bildungsaspirationen, die Schulleistungen und den derzeit besuchten Schultyp auf die geplante Schulwahl ein.

Interessant an den Befunden ist auch die Tatsache, dass die Schicht nicht direkt auf die Schulleistungen und die geplante Bildungsabsicht einwirkt. Der Einfluss der sozialen Schicht reduziert sich bereits um 76%, wenn die Schulleistungen in das Modell aufgenommen werden. D.h., dass die Wirkung der Schicht zu 76% auf den primären Schichteffekt und zu 24% auf den sekundären Schichteffekt zurückgeführt werden kann. Im Vergleich zum Übergang in die Sekundarstufe I reduziert sich der sekundäre Schichteffekt von ca. 50 auf 24%. Zu bedenken ist aber, dass sich in den Schulleistungen auch die vorausgehende Schulwahl abbildet, da die Leistungsgruppen der Hauptschulen bei den Noten berücksichtigt wurden. Bei der Leistungsgruppe 2 wurde die Noten um zwei Einheiten, bei der Leistungsgruppe 3 um vier Einheiten erhöht. Wird in die Analyse zusätzlich die Bildungsaspiration aufgenommen, verschwindet der Schichteffekt gänzlich. Die verbleibenden sekundären Schichteffekte können somit durch die Wertschätzung der Bildung, also dem Faktor B des Rahmenmodells (siehe Kap. 3.1.) aufgeklärt werden.

Übersicht 11: Sekundärer und primärer Schichteffekt für geplante Schulwahl

	Effekt für geplanten Besuch einer maturaführenden Schule	
Gesamteffekt (primärer und sekundärer Schichteffekt)(a)	*0,041*	*-*
nach Kontrolle der Schulleistungen (sekundärer Effekt)	*0,010*	*76% (b)*
nach zusätzlicher Kontrolle der Bildungsaspirationen	*-0,002*	*101% (c)*
nach zusätzlicher Kontrolle der vorausgehenden Schule	*-0,005*	*101% (d)*
sekundärer Schichteffekt	*0,000*	

(a) unter Kontrolle des Geschlechts, des schulischen Angebots und der Familienform. Der Effekt bedeutet, dass der geplante Besuch einer AHS um 4,1% steigt, wenn der Schichtindex um einen Punkt zunimmt. Der Unterschied zwischen niedriger und höherer Schicht (Differenz von ca. 10 Indexpunkten) beträgt somit in etwa 41%.
(b) = 100 (0,041 – 0,010) / 0,041*
(c) = 100(0,041-(0,002)) / 0,041*
(d) = 100(0,041-(0,005)) / 0,041*

5.2.3. Differentielle Wirkungen

Analog zum methodischen Vorgehen bei der Analyse der 5. Schulstufe wurden wiederum Interaktionsvariablen zwischen dem Geschlecht und den anderen Strukturvariablen gebildet und in die Regressionsschätzungen aufgenommen, um differentielle Wirkungen des Geschlechts aufzuklären. Es wurden die zentralen Modellvariablen „geplanter Besuch einer maturaführenden Schule“, „Schul-

leistungen“, „Bildungsaspirationen“ und „derzeitiger Besuch einer AHS“ untersucht. Die zusätzlichen Entscheidungsfaktoren (Alternativen zur Universität, Lehre als Berufsziel, Leistungsanforderungen und Relativierung des Schulerfolgs) wurden wie schon in der 5. Schulstufe in den Berechnungen nicht mehr berücksichtigt, da sie weder direkten noch indirekten Einfluss auf den geplanten Besuch einer maturaführenden Schule haben.

Tabelle 29 : Geplanter Besuch einer maturaführenden Schule in Abhängigkeit von Haupt- und Interaktionsvariablen

	b (unstand.)	ß (stand.)	t (einfach)	p (einfach)	t (komplex)	p (komplex)
(Konstante)	,563		47,774	,000	43,533	,000
AHS	,068	,061	2,132	,033	1,992	,065
SCHICHT	-,008	-,043	-1,699	,090	-1,629	,124
BUB	,083	,084	3,511	,000	3,134	,007
JUGEND	,015	,015	,657	,511	1,879	,080
SCHLEIST	,044	,148	4,604	,000	4,398	,001
MATURA	,706	,701	23,188	,000	21,367	,000
MVOR	-,045	-,045	-1,856	,064	-1,762	,098
WALLEIN	,046	,033	1,346	,179	,971	,347
VERANT	-,067	-,038	-1,576	,116	-1,730	,104
AHS_Nähe	-,002	-,002	-,089	,929	-,068	,947
BUB*AHS	-,019	-,008	-,291	,771	-,300	,768
BUB*SCHICHT	,009	,027	1,043	,297	,882	,392
BUB*JUGEND	,041	,021	,899	,369	,975	,345
BUB*SCHLEIST	,024	,040	1,252	,211	,870	,398
BUB*MATURA	-,001	,000	-,009	,993	-,005	,996
BUB*MVOR	,051	,025	1,051	,294	1,194	,251
BUB*WALLEIN	,082	,029	1,200	,231	,938	,363
BUB*VERANT	-,040	-,011	-,476	,634	-,720	,482
BUB*AHS_Nähe	-,016	-,008	-,315	,753	-,303	,766

BUB = Geschlecht des Kindes, WALLEIN = weiblicher Alleinerzieherhaushalt, VERANT = väterliche (Mit-)Verantwortung, SCHICHT = soziale Schicht der Eltern, AHS_Nähe = AHS in Wohnortnähe, MATURA = Bildungsaspiration der Eltern (1=Matura oder höher, 0=sonst), SCHLEIST = schulische Leistungen in der 4. Klasse VS, MVOR = männlicher Klassenvorstand, JUGEND = Datenquelle (Jugendliche=1), AHS = derzeit besuchte Schule (1=AHS, 0=nein), SCHLEIST = Durchschnitt aus Deutsch, Englisch und Mathematik unter Berücksichtigung der Leistungsgruppe

Aus Tabelle 29 geht hervor, dass sich vor der 2. Schnittstelle die Schulleistung und die Bildungsaspiration direkt und bedeutsam auf das Vorhaben eine maturaführende Schule zu besuchen auswirken. Differentielle Wirkungen des Geschlechts mit Effektstärken größer .10 können nicht nachgewiesen werden, da von den untersuchten Interaktionen keine signifikant ist.

Die Schulleistungen sind vom derzeit besuchten Schultyp, von der Bildungsaspiration und von der Familienform abhängig.
Bei der Untersuchung der differentiellen Wirkung zeigen sich zwar signifikante Ergebnisse, die jedoch den Schwellenwert für die Stärkeinterpretation nicht erreichen. Ein tendenziell nach Geschlecht differierender Effekt auf die Schulleis-

tung geht vom männlichen Klassenvorstand (-.09) und von der väterlichen Verantwortung für Schulisches (-.06) aus. Der erstgenannte Interaktionseffekt besagt (siehe auch Pfadmodell), dass Buben mit männlichem Klassenvorstand schlechtere Leistungen erbringen beziehungsweise schlechter beurteilt werden als Mädchen mit männlichem Klassenvorstand.[67] Der zweite deutet an, dass Buben von der väterlichen Zuständigkeit für Schulangelegenheiten in Hinblick auf die Schulleistung weniger profitieren als Mädchen. Vermutlich ist hier die Kausalität umgekehrt: Väter engagieren sich häufiger bei Schulproblemen von Buben.

[67] In der Pfadanalyse war dieser Effekt mit -0,12 im Absolutbetrag größer dem Schwellenwert von 0,10. Dies ist darauf zurückzuführen, dass in der Pfadanalyse auch noch die Entscheidungsfaktoren Leistungsanforderungen usw. enthalten waren.

Tabelle 30: Schulleistung in Abhängigkeit von Haupt- und Interaktionsvariablen

	b (unstand.)	ß (stand.)	t (einfach)	p (einfach)	t (komplex)	p (komplex)
(Konstante)	-4,020		-86,766	,000	-51,043	,000
AHS	,814	,220	6,710	,000	4,907	,000
SCHICHT	,054	,091	3,065	,002	3,028	,008
BUB	-,224	-,068	-2,425	,016	-2,364	,032
JUGEND	,044	,013	,482	,630	,519	,611
MATURA	1,667	,494	16,397	,000	9,105	,000
MVOR	-,192	-,057	-2,028	,043	-1,842	,085
WALLEIN	-,544	-,117	-4,161	,000	-3,864	,002
VERANT	-,158	-,026	-,946	,345	-1,326	,205
AHS_Nähe	,021	,006	,216	,829	,137	,893
BUB*AHS	-,707	-,095	-2,836	,005	-1,744	,102
BUB*SCHICHT	-,005	-,004	-,141	,888	-,139	,891
BUB*JUGEND	,220	,034	1,220	,223	2,144	,049
BUB*GESAMTNOTE	,025	,012	,335	,738	,090	,929
BUB*MATURA	,774	,113	3,271	,001	1,661	,117
BUB*MVOR	-,576	-,086	-3,048	,002	-2,722	,016
BUB*WALLEIN	-,179	-,019	-,678	,498	-,512	,616
BUB*VERANT	-,673	-,056	-2,019	,044	-2,509	,024
BUB*AHS_Nähe	,162	,024	,833	,405	1,122	,280

BUB = Geschlecht des Kindes, WALLEIN = weiblicher Alleinerzieherhaushalt, VERANT = väterliche (Mit-)Verantwortung, SCHICHT = soziale Schicht der Eltern, AHS_Nähe = AHS in Wohnortnähe, MATURA = Bildungsaspiration der Eltern (1=Matura oder höher, 0=sonst), MATURA = geplanter Besuch einer maturaführenden Schule, MVOR = männlicher Klassenvorstand, JUGEND = Datenquelle (Jugendliche=1), AHS = derzeitiger Besuch einer AHS (1=ja, 0=nein)

Die Bildungsaspirationen stehen in direktem und signifikantem Zusammenhang mit dem derzeit besuchten Schultyp, der Schicht und mit dem Geschlecht. Differentielle Effekte sind nicht vorhanden. Die Ergebnistabelle ist daher nicht wiedergegeben. Bei der Analyse des aktuellen Schultyps zeigen sich der Schichteffekt und die bereits dargestellte differentielle Wirkung der Familienform (siehe Abschnitt 5.2.2.).

5.3. Übergang in die Sekundarstufe II

5.3.1. Einflussfaktoren und bivariate Geschlechterunterschiede

Geschlecht

Die Geschlechterverteilung zeigt insgesamt einen Burschenanteil von 54%, dieser variiert jedoch nach Schultyp: In der AHS und BMS liegt dieser Anteil bei 44%, in der BHS bei 49%, bei 65% in der Poly und bei 64% für die BPS (siehe auch Kapitel 4.2.). Die Werte entsprechen jenen der Grundgesamtheit, da bei der Poststratifizierung die Geschlechterverteilung in jedem Schultyp angepasst wurde. Der hohe Bubenanteil von 54% erklärt sich dadurch, dass auch die Berufsschulen in die Berechnung eingingen.

Tabelle 31: Bubenanteile in den untersuchten Schultypen

Geschlecht			Schultyp					Gesamt
			AHS	BMS	BHS	Poly	BPS	AHS
	Mädchen	Anzahl	281	203	361	168	300	1313
		% von Schultyp	56,2%	56,4%	50,6%	35,5%	36,0%	45,6%
	Buben	Anzahl	219	157	352	305	533	1566
		% von Schultyp	43,8%	43,6%	49,4%	64,5%	64,0%	54,4%
Gesamt		Anzahl	500	360	713	473	833	2879
		% von Schultyp	100,0%	100,0%	100,0%	100,0%	100,0%	100,0%

C=0,18; Chi^2(einfach) = 97,1; p = 0,000;
F(3,4; 157,7) = 1,1; p = 0,349.

Schulisches Angebot in der Nähe der besuchten Schule

Für die Situation nach dem Übergang in die Sekundarstufe II wird analog zum bisherigen Vorgehen der Anteil der SchülerInnen berechnet, die eine AHS oder BHS innerhalb einer halben Stunde Wegzeit erreichen können. Hier liegt der Anteil bei 46,1%. Im Vergleich zu den 64,6% beim Wechsel in die AHS oder HS oder zu den 48,6% vor dem Übergang in die Sekundarstufe II ist dieser Wert deutlich geringer. Dies ist darauf zurückzuführen, dass für die Situation nach dem Übergang in die Sekundarschule II der Indikator hinsichtlich der Versorgung mit maturaführenden Schulen in der Nähe weniger aussagekräftig ist als bei den bisherigen Analysen. Es kann nämlich durchaus der Fall sein, dass der/die Jugendliche eine AHS oder BHS in Wohnortnähe hat, aber eine Schule besucht, die vom Heimatort mehr als 30 Minuten entfernt ist. In diesem Fall hat die Variable „Wohnortnähe“ auf Grund der gewählten Berechnung (siehe Kapi-

tel 5.1.) den Wert Null, obwohl sich in Wohnortnähe eine AHS oder BHS befinden kann.
Nach Geschlecht treten Unterschiede auf: 51,4% der Mädchen berichten, dass eine AHS/BHS innerhalb von 30 Minuten erreichbar ist, bei den Buben sind es nur 42,4%. (In der achten Schulstufe ist dies umgekehrt: 52,0% der Buben und 45,9% der Mädchen geben an, innerhalb von 30 Minuten eine AHS zu erreichen.) Die Differenz ist darauf zurückzuführen, dass Buben häufiger eine Berufsschule besuchen, die keine BHS oder AHS in der Nähe hat. Der Zusammenhang liegt aber mit C = 0,09 unter dem Schwellenwert von 0,10. Wegen des starken Designeffekts beim Geschlecht ist er insignifikant.[68]

Eltern und Jugendliche beurteilen das schulische Angebot in der Nähe der besuchten Schule unterschiedlich: 42,1% der Jugendlichen geben an, dass in der Nähe der gewählten Schule eine AHS oder BHS ist, bei den Eltern sind dies 49,4%.[69] Diese Diskrepanz ist dadurch bedingt, dass sich die Teilnahme der Eltern und Jugendlichen an der Befragung nach Schularten unterscheidet.

Soziale Herkunft

Für die Elternhaushalte nach dem Übergang in die Sekundarstufe II ergibt sich ein durchschnittlicher Schichtindex von 6,9 bei einer Standardabweichung von ebenfalls 2,7. Unterschiede nach dem Geschlecht bestehen nicht. Die Eltern- und Jugendangaben unterscheiden sich gering, aber statistisch signifikant.[70] Eltern berichten einen niedrigeren Status (Durchschnitt 6,8), Jugendliche einen höheren (Durchschnitt 7,1). An der Befragung haben somit mehr Eltern aus unteren sozialen Schichten teilgenommen. Dies kann z.B. daran liegen, dass in einer Schule, die von niederen sozialen Schichten besucht wird, nur die Eltern befragt wurden.

Im Vergleich zu den Daten nach dem Übergang in die Sekundarstufe I (Indexdurchschnitt = 7,5) ist der Wert etwas geringer. Er entspricht aber jenem vor dem Übergang in die Sekundarstufe II (Indexdurchschnitt = 6,9). Dies spricht für die Validität der Daten für die Sekundarstufe II, da die Werte vor und nach dem Übergang weit gehend übereinstimmen. Für die Sekundarstufe I liegt ver-

---

[68] C=0,09; Chi^2(einfach) = 23,5; p = 0,000; F(1,46) = 2,1; p = 0,154.

[69] Da das Geschlecht nicht untersucht wird, fällt der Designeffekt geringer aus. Obwohl mit C = 0,07 der Zusammenhang schwächer ist, ist der F-Wert signifikant: Chi^2(einfach) = 15,7; p = 0,000; F(1,46) = 21,3; p = 0,000.

[70] t(einfach) = 3,1; p = 0,003; t(komplex) = 3,0; p = 0,003.

mutlich eine leichte Überschätzung der sozialen Herkunft vor, die durch die vorgenommene Gewichtung nicht ausgeglichen wird.

Vorausgehender Schulbesuch

Die deutliche Mehrheit der erfassten SchülerInnen hat vor dem Übertritt eine Hauptschule besucht (64,4%). Es folgt die AHS mit 20,8%. 13,6% gingen in das Polytechnikum, 1,3% kamen von einer Allgemeinen Sonderschule. Es bestehen geschlechtsspezifische Unterschiede. Während 25,5% der Mädchen aus einer AHS kommen, sind dies bei den Buben nur 17,6% (siehe *Tabelle 32*). Wegen des starken Designeffekts beim Geschlecht ist diese Differenz nicht signifikant.

Tabelle 32: Vorausgehender Schulbesuch in Abhängigkeit vom Geschlecht

Geschlecht			Vorheriger AHS-Besuch		Gesamt
			nein	ja	
	Mädchen	Anzahl	936	321	1257
		in %	74,5%	25,5%	100,0%
	Buben	Anzahl	1228	263	1491
		in %	82,4%	17,6%	100,0%
Gesamt		Anzahl	2164	584	2748
		in %	78,7%	21,3%	100,0%

C=0,10; Chi^2(einfach) = 25,4; p = 0,000;
F(1; 46) = 1,3; p = 0,253.

Berechnet man die Bubenanteile für die AHS, so ergibt sich ein Wert von 45,0%. Dieser ist nur geringfügig niedriger als der für die 8. Schulstufe ermittelte Wert von 47,8%, was für die Qualität der Daten spricht. Unterschiede zwischen Eltern- und Jugendangaben liegen nicht vor.[71]

Bildungsaspiration der Eltern

Insgesamt wollen zu Beginn der Sekundarstufe II rund 50% der Befragten mindestens einen Maturaabschluss als formal höchste Bildung erreichen. Die genauere Unterteilung zeigt, dass am häufigsten eine BHS-Matura (25,9%) bzw. die Lehre (25,8%) angestrebt wird. Einen Uni-/FH-Abschluss nennen 16,7% als angestrebtes Bildungsziel, dieser Anteil ist in etwa gleich groß wie beim Bildungsziel der Meisterprüfung (14,8%) und deutlich höher jener, der „nur“ die AHS-Matura anstrebt (7,2%).

[71] C=0,02; Chi^2(einfach) = 1,4; p = 0,244; F(1,46) = 2,4; p = 0,125

Die Bildungsaspirationen unterscheiden sich deutlich nach Geschlecht: Mädchen streben zu 57,6% eine Matura oder einen höheren Bildungsabschluss an, Buben nur zu 44,1% (siehe *Tabelle 33*). Wegen des starken Designeffekts ist diese Differenz aber statistisch nicht signifikant. Zwischen Eltern- und Jugendangaben bestehen keine signifikanten Unterschiede.[72]

Tabelle 33: Bildungsaspirationen nach Geschlecht

Geschlecht			Matura oder höher		Gesamt
			nein	ja	
	Mädchen	Anzahl	545	740	1285
		in %	42,4%	57,6%	100,0%
	Buben	Anzahl	854	674	1528
		in %	55,9%	44,1%	100,0%
Gesamt		Anzahl	1399	1414	2813
		in %	49,7%	50,3%	100,0%

C=0,13; Chi^2(einfach) = 50,7; p = 0,000;
F(1; 46) = 2,6; p = 0,114

Bei einer Detailbetrachtung zeigt sich, dass Buben häufiger eine Meisterprüfung anstreben, Mädchen häufiger einen BHS- oder AHS-Abschluss. Zwischen besuchtem Schultyp und Bildungsaspiration besteht ein enger Zusammenhang, wenngleich dieser Zusammenhang nicht durchgängig ist. 16,3% der Jugendlichen, die zum Befragungszeitpunkt keine maturaführende Schule anstreben, bzw. deren Eltern, möchten eine Matura oder einen höheren Abschluss erlangen. Auf der anderen Seite streben 3,2% der Jugendlichen, die zum Befragungszeitpunkt eine maturaführende Schule besuchen, keine Matura oder einen höheren Abschluss an.

Im Vergleich zu den Werten der beiden vorausgehenden Analysen haben die Bildungsaspirationen abgenommen: Während in der fünften und achten Schulstufe noch beinahe 60%[73] eine Matura anstreben, geht der Wert auf 50% zurück. Diese Abnahme legt die Vermutung nahe, dass die Bildungsaspirationen an die gewählte Bildung angepasst werden.

[72] Der Vergleich erfolgt hier nur auf der Gruppenebene. Damit ist nicht ausgeschlossen, dass auf der Individualebene Differenzen zwischen SchülerInnen und Eltern bestehen.

[73] 5. Schulstufe = 58,7%, siehe Abschnitt 5.2.1; 8. Schulstufe = 58,8%, siehe Abschnitt 5.2)

Schulleistungen in der vorausgehend besuchten Schule

Für die Ermittlung der Schulleistungen und einer Gesamtnote wurde analog zu den Daten vor dem Übergang in die Sekundarstufe I vorgegangen. Für die gebildeten künstlichen Noten, die wegen der Berücksichtigung der Leistungsgruppe von 1 bis 9 gehen können, ergeben sich für alle drei Fächer Durchschnitte um 4,0 mit Standardabweichungen von 1,8 Notengraden (siehe *Tabelle 34*). Der aus den drei Fächern gebildete Durchschnitt liegt ebenfalls bei 4,0.

Tabelle 34: Verteilungskennwerte der „künstlichen" Noten in der vorausgehenden Schule

	N	Minimum	Maximum	Mittelwert	Standardabweichung
Deutsch	2881	1,00	9,00	3,9463	1,76022
Mathematik	2869	1,00	9,00	3,9768	1,81027
Englisch	2863	1,00	9,00	4,0351	1,79766
Gesamtnote (a)	2897	1,00	9,00	3,9945	1,63012
Gültige Werte (Listenweise)	2833				

(a) Durchschnitt aus den drei Fächern. Lag für ein Fach kein valider Wert vor, wurde dieses Fach nicht in die Durchschnittsberechnung einbezogen.

Im Vergleich zur 8. Schulstufe zeigen sich somit sehr ähnliche Werte: Mathematik und Englisch waren je um 0,1 Notenpunkte – also vernachlässigbar – schlechter, Deutsch lag bei einem Mittelwert von ebenfalls 4,0. Im Vergleich zur 4. Klasse Volksschule fallen die Durchschnittsnoten deutlich schlechter aus. Dies ist durch die Umrechnung der Leistungsgruppen bedingt. Ähnliche Befunde berichtet auch Eder (2007): Während die Schulleistungen in der Volksschule stark rechtsschief mit einer Konzentration auf „Sehr Gut" und „Gut" verteilt sind, nähern sich die Notenverteilungen in der AHS und HS einer Normalverteilung an.

In allen drei Fächern (Deutsch, Mathematik, Englisch) und in der Gesamtnote sind die erreichten Noten der Mädchen besser als die der Buben: Deutsch 3,5 vs. 4,3; Mathematik 3,8 vs. 4,1; Englisch 3,7 vs. 4,3; Gesamtnote 3,7 vs. 4,2. Mit Ausnahme von Mathematik sind alle Unterschiede signifikant (siehe *Tabelle 34*), für Mathematik besteht ein tendenzieller Zusammenhang mit dem Geschlecht. Auch hier erzielen Mädchen tendenziell bessere Werte.

Die Unterschiede hängen mit der vorausgehenden Schulwahl zusammen. Buben besuchen häufiger eine HS und sind daher einer Leistungsgruppeneinschätzung ausgesetzt. Aber auch innerhalb der Schulformen erzielen die Mädchen bessere

Noten. In der AHS ist der Unterschied mit 0,3 Notenpunkten gering, in den anderen Schulen (HS, POLY und ASO) beträgt er 0,5.

Tabelle 35: Noten in der vorausgehenden Schule in Abhängigkeit vom Geschlecht

	Geschlecht	n	Mittelwert	Standardabweichung	t (einfach)	p (einfach)	t (komplex)	p (komplex)
Deutsch	Mädchen	1280	3,5	1,7	11,3	0,000	4,1	0,000
	Buben	1526	4,3	1,7				
Mathematik	Mädchen	1274	3,8	1,8	4,7	0,000	1,8	0,067
	Buben	1520	4,1	1,8				
Englisch	Mädchen	1279	3,7	1,7	8,1	0,000	2,9	0,006
	Buben	1512	4,3	1,8				
Gesamtnote	Mädchen	1288	3,7	1,5	8,7	0,000	3,0	0,004
	Buben	1532	4,2	1,7				

Die Ergebnisse sind ähnlich zu jenen der 8. Schulstufe: In Deutsch und Englisch erreichen ebenfalls die Mädchen deutlich bessere Notenpunkte nach der Umrechnung der Leistungsgruppen, einzig in Mathematik liegen in der 8. Schulstufe die erfassten Noten gleich auf.
Für die Validität der Noten spricht, dass sich Eltern- und Jugendangaben wiederum nicht unterscheiden und dass sie relativ gut mit jenen vor dem Übergnag in die Sekundarstufe II übereinstimmen.

Leistungsanforderungen und Karrierealternativen

Auch für die Sekundarstufe II zeigen sich dieselben vier Faktoren wie für die beiden anderen Stichproben. Die erklärte Varianz der vier Faktoren liegt mit 47,2% knapp unter den Werten der beiden vorausgehenden Analysen (5. Schulstufe = 52,4%; 8. Schulstufe = 50,1%). Für weitere Analysen wurden mittlere Gesamtpunktwerte berechnet (siehe Abschnitt 5.1.).

Wie beim Übergang in die Sekundarstufe I steht die Relativierung der Schulleistungen an erster Stelle, es folgen – wiederum analog zur Sekundarstufe I – die Leistungsanforderungen. Die Beurteilung der Lehre und die Alternativen zur Universität vertauschen die Ränge. Die Lehre erfährt mehr Zustimmung als die Alternative zur Universität. Darin unterscheiden sich die Befunde auch von den beiden vorausgehenden Analysen. Dort lag die Beurteilung von Karrierealternativen zur Universität vor der Lehre. Einheitlich und mit nahezu gleichen Mittelwerten rangiert in allen drei Untersuchungsgruppen die Relativierung der Schulleistungen an erster Stelle, gefolgt von Leistungsanforderungen.

Tabelle 36: Verteilungskennwerte der Leistungsanforderungen und Karrierealternativen

	N	Minimum	Maximum	Mittelwert	Standardabweichung
Lehre als Berufsziel	2814	1,00	5,00	2,3475	1,03770
Relativierung der Schulleistungen	2882	1,00	5,00	1,8139	,60183
Leistungsanforderungen	2875	1,00	5,00	2,1692	,80792
Alternativen zur Uni	2812	1,00	5,00	2,7398	,89149
Gültige Werte (Listenweise)	2751				

Leistungsanforderungen, Karrierealternativen zur Uni und Relativierung des Schulerfolges erweisen sich als vom Geschlecht unabhängig, hingegen besteht bei Buben ein stärkerer (und signifikanter) Bezug zur Lehre als Ausbildungsziel (Durchschnitt 2,2 vs. 2,5 auf den entsprechend der Faktorenanalyse zusammengefassten Items).[74]

Hinsichtlich der untersuchten Einstellungen unterscheiden sich Eltern und Jugendliche partiell. Eltern beurteilen die Alternativen zur Universität positiver als ihre Kinder (Durchschnitt 2,6 zu 2,9).[75] In den anderen drei gebildeten Einstellungsdimensionen treten keine signifikanten Unterschiede auf.

Familienform

Auch für die neunte Schulstufe ist nur bei den Elternfragebögen die Variable „weiblicher Alleinerzieherinnenhaushalt“ erfasst worden. Es konnten 308 Alleinerzieherinnen (12,7%) für die Sekundarstufe II identifiziert werden. Unabhängig vom Geschlecht des Haushaltsvorstandes stufen sich 16,7% der befragten Personen als AlleinerzieherInnenhaushalt ein. 75,9% der untersuchten Jugendlichen leben in einer Familienform mit zwei Elternteilen/PartnerInnen. Im Lehrlingsheim bzw. in der eigenen Wohnung bzw. mit der Partnerin oder dem Partner leben weitere 7,4%. Der Anteil von 12,7% Alleinerzieherinnen stimmt wiederum sehr gut mit jenem der 8. Schulstufe überein. Dort gab es 14,6% Alleinerzieherinnen.

[74] t(einfach) = 6,2; p= 0,000; t(komplex) = 2,3; p = 0,028. Auch bei der Relativierung des schulischen Erfolgs liegt die Signifikanz nur knapp unter dem 95%-Niveau (t(einfach) = 2,3; p= 0,024; t(komplex) = 1,9; p = 0, 060). Der Unterschied ist aber mit 0,1 Skaleneinheiten minimal.

[75] t(einfach) = 9,4; p =0,000; t(komplex) = 8,4; p = 0,000.

Zwischen dem Geschlecht des Kindes und der Familienform besteht kein Zusammenhang.[76]

Väterliche Verantwortung

Es wurde die modifizierte Variable der väterlichen Verantwortung berechnet, um Mehrdeutigkeiten zu vermeiden (siehe 5.2.1). In 51,6% der Fälle übernimmt der Vater keine Verantwortung, in 43,7% trägt er sie gemeinsam mit seiner Partnerin und/oder dem Jugendlichen. In 5% ist der Vater alleine für schulische Angelegenheiten verantwortlich, geschlechtsspezifische Unterschiede bestehen nicht.

Tabelle 37: Väterliche Mitwirkung bei schulischen Angelegenheiten in Abhängigkeit vom Geschlecht des Kindes

Geschlecht			väterliche Mitwirkung			Gesamt
			nein	teilweise	Vater alleine	
	Mädchen	Anzahl	677	548	58	1283
		in %	52,8%	42,7%	4,5%	100,0%
	Buben	Anzahl	766	674	76	1516
		in %	50,5%	44,5%	5,0%	100,0%
Gesamt		Anzahl	1443	1222	134	2799
		in %	51,6%	43,7%	4,8%	100,0%

C= 0,02 ; Chi^2(einfach) = 1,5; p = 0,678;
F,(1,8; 86,5)=0,5; p = 0,608.

Die Befunde entsprechen jenen vor dem Übergang in die Sekundarstufe II. Dies ist auch zu erwarten, da sich die beiden Befragtengruppen im Alter nur in ein oder zwei Jahren unterscheiden.

Zwischen Eltern und Jugendlichen treten deutliche Unterschiede auf: Jugendliche sehen weniger häufig eine väterliche Mitwirkung als dies Eltern tun.

[76] C=0,04; Chi^2(einfach) = 3,9; p = 0,050; F(1; 46) = 2,1; p = 0,154.

Tabelle 38: Väterliche Mitwirkung bei schulischen Angelegenheiten in Abhängigkeit vom Geschlecht des Kindes

Geschlecht			väterliche Mitwirkung			Gesamt
			nein	teilweise	Vater alleine	
	Mädchen	Anzahl	555	645	60	1260
		in %	44,0%	51,2%	4,8%	100,0%
	Buben	Anzahl	908	601	79	1588
		in %	57,2%	37,8%	5,0%	100,0%
Gesamt		Anzahl	1463	1246	139	2848
		in %	51,4%	43,8%	4,9%	100,0%

C=0,13; Chi^2(einfach) = 52,2; p = 0,000;
F(1,9; 89,5) = 27,2; p= 0,000

5.3.2. Pfadanalyse

Wie für die beiden vorausgehenden Analysegruppen wurde eine explorative Pfadanalyse durchgeführt. Das Basismodell der Analyse wurde um den vorausgehend besuchten Schultyp mit der Differenzierung „AHS ja“ und „AHS nein“ erweitert. Als abhängige Variable ging der derzeit besuchte Schultyp mit der Unterscheidung „maturaführend“ und „nichtmaturaführend“ ein. Nicht einbezogen wurde das schulische Angebot in der Nähe, da dieses über die Verfügbarkeit von maturaführenden Schulen in Wohnortnähe wenig aussagt (siehe oben).

Die Ergebnisse (siehe *Abbildung 17*) entsprechen den Befunden für die Situation vor Übergang in die Sekundarstufe II. Die schulische Partizipation hängt direkt von der Bildungsaspiration, den schulischen Leistungen und der vorausgehend besuchten Schule ab. Der sozialen Schicht kommt – wie bei den Ergebnissen vor dem Übergang in die Sekundarstufe II – keine direkte Wirkung mehr zu. Sie wirkt indirekt über die Bildungsaspirationen und den vorausgehenden Schulbesuch auf die Schulleistungen und den Schulbesuch ein.

Abbildung 17: Ergebnisse der Pfadanalyse zur Erklärung geschlechtsspezifischer Unterschiede in der Bildungswahl (8. Schulstufe) (R^2=.13)

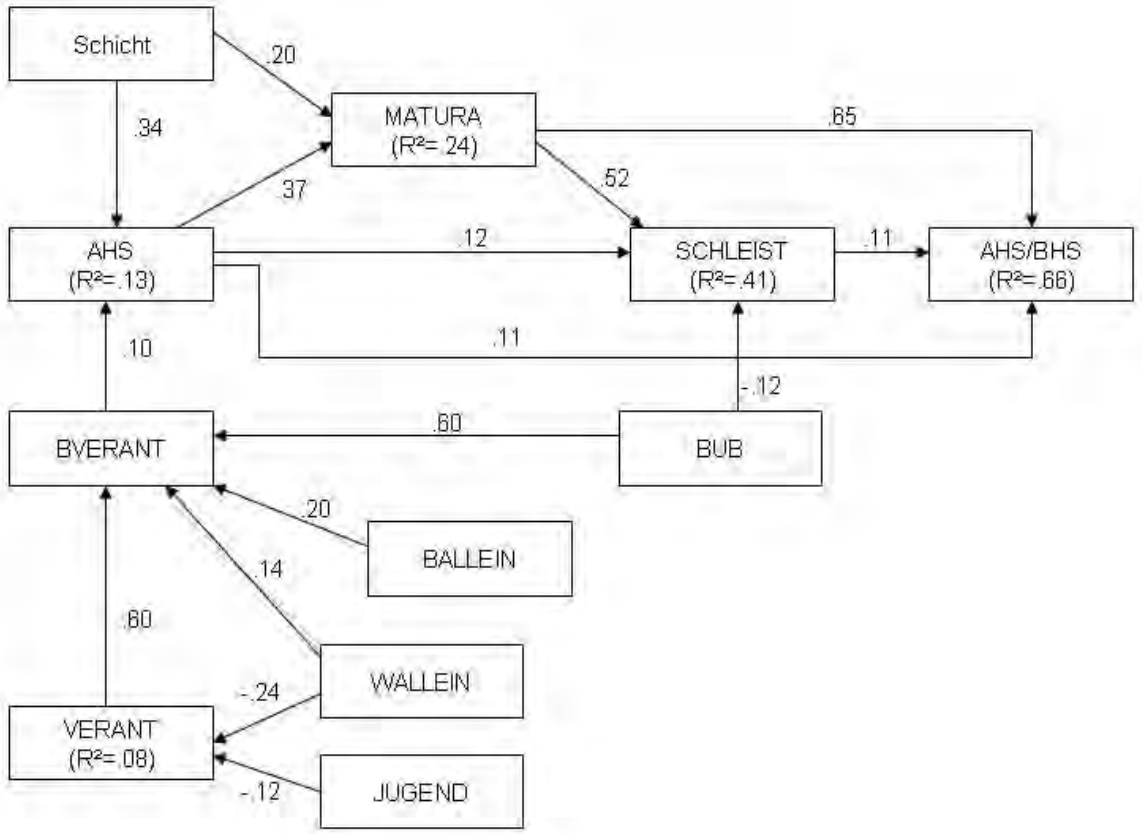

SCHICHT = soziale Schicht der Eltern, BUB = Geschlecht des Kindes, WALLEIN = weiblicher AlleinerzieherInnenhaushalt; BUALLEIN = Bub lebt in einem weiblichen AlleinerzieherInnenhaushalt, MATURA = Bildungsaspiration (1=Matura oder höher, 0=sonst), SCHLEIST = schulischen Leistungen in der vorausgehenden Klasse, AHS_Nähe 0 AHS in Wohnortnähe, JUGEND = Jugendfragebogen, AHS/BHS = Besuch einer AHS oder BHS (1=ja,0=nein), AHS = vorangehender Besuch einer AHS (1=ja, 0=nein), VERANT = väterliche Mitwirkung, BVERANT = Interaktion von BUB mit VERANT

Bezüglich des Geschlechts werden folgende Zusammenhänge ermittelt:

- Buben haben schlechtere Schulleistungen in der vorausgehend besuchten Klasse. Bei der Analyse des geplanten Schulbesuchs war dieser Effekt nicht vorhanden. Es ergab sich eine signifikante Wirkung der Interaktion aus Geschlecht des Klassenvorstandes und Geschlecht des Jugendlichen. Männliche Jugendliche haben bei männlichen Klassenvorständen schlechtere Schulleistungen. Nimmt man diese Interaktion und die nicht relevanten Entscheidungsfaktoren aus der Analyse heraus, ergibt sich ein Effekt von ß = 0,092 des Geschlechts auf die Schulleistungen, der nur knapp unter dem Schwellenwert von 0,10 liegt.

- Buben besuchen seltener vorausgehend eine AHS. Dieser Effekt fehlt ebenfalls in der Analyse der 8. Schulstufe. Er ist darauf zurückzuführen, dass die hier vorliegende Analyse die BerufsschülerInnen enthält. Unter diesen befinden sich mehr Buben, die von der Hauptschule kommen.
- Wie in der Analyse der 8. Schulstufe ergibt sich ein signifikanter Effekt der Familienstruktur. Diesmal ist es aber nicht die Struktur, sondern die väterliche Mitwirkung. Je größer diese bei Burschen ist, desto wahrscheinlicher besuchen diese eine AHS. Der Effekt ist graphisch in Abbildung 18 dargestellt.
- Abweichend zu den vorausgehenden Befunden hat das Geschlecht des Jugendlichen keinen Einfluss auf die Bildungsaspirationen. Mit einem Pfadkoeffizienten von ß = -0,08 liegt der Wert knapp unter dem Schwellenwert, ist aber – mit den bivariaten Befunden übereinstimmend – wegen des Designeffekts statistisch nicht signifikant.

Abbildung 18: AHS-Besuch in der Sekundarstufe I in Abhängigkeit vom Geschlecht und von der väterlichen Mitwirkung (Erwartungswerte auf der Grundlage der multivariaten Schätzung)

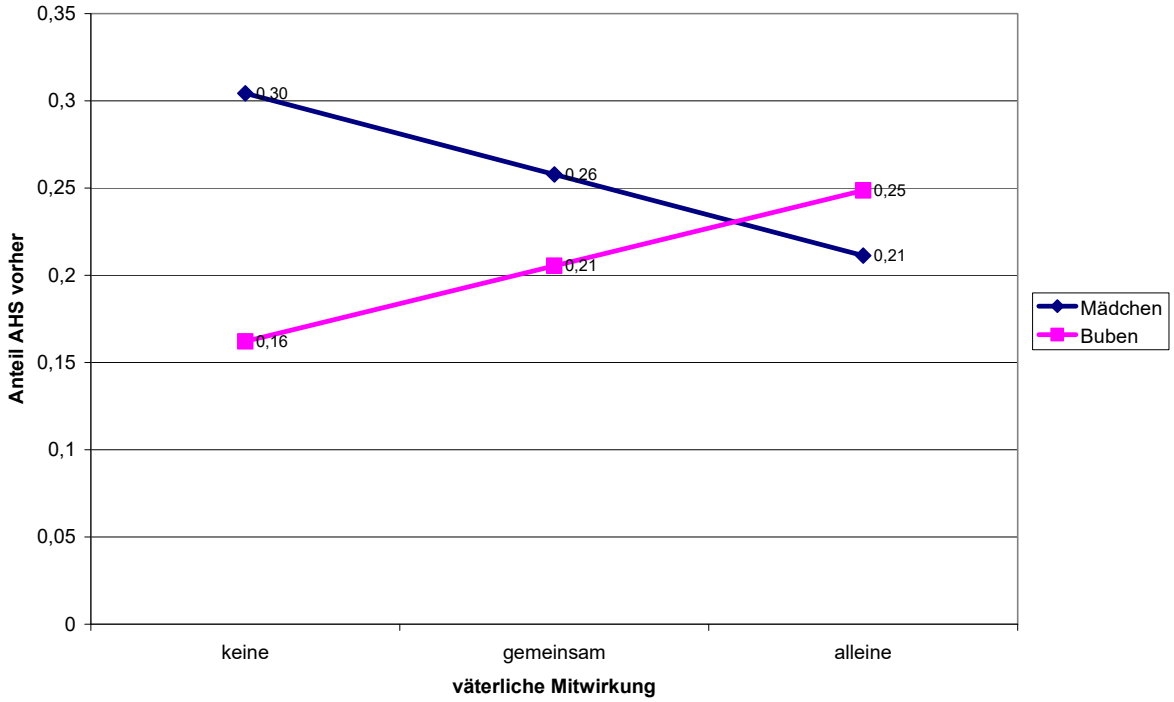

5.3.3. Differentielle Wirkungsmessungen

Die differentielle Wirkungsmessung wurde wiederum für die drei Kernvariablen „Besuch einer maturaführenden Schule“, „Schulleistungen“ und „Bildungsaspirationen“ durchgeführt. Die Ergebnisse sind in der Tabelle 39 bis Tabelle 41 zu-

sammengefasst. Es wurden keine Interaktionseffekte berechnet, deren Stärke im Absolutbetrag größer 0,10 ist. Für die Bildungspartizipation ergab sich eine signifikante Interaktion zwischen Familienform und Geschlecht. Die Stärke liegt aber unter dem Schwellenwert. Burschen in weiblichen Alleinerzieherinnenhaushalten haben geringere Bildungsaspiration. Der Effekt ist graphisch in Abbildung 19 dargestellt: Während in weiblichen Alleinerzieherinnenhaushalten die Bildungsaspirationen der Mädchen zunehmen, sinken sie bei den Burschen, so dass die Differenz zwischen beiden Geschlechtern größer wird.

Abbildung 19: Bildungsaspiration in Abhängigkeit vom Geschlecht und von der väterlichen Mitwirkung (Erwartungswerte auf der Grundlage der multivariaten Schätzung)

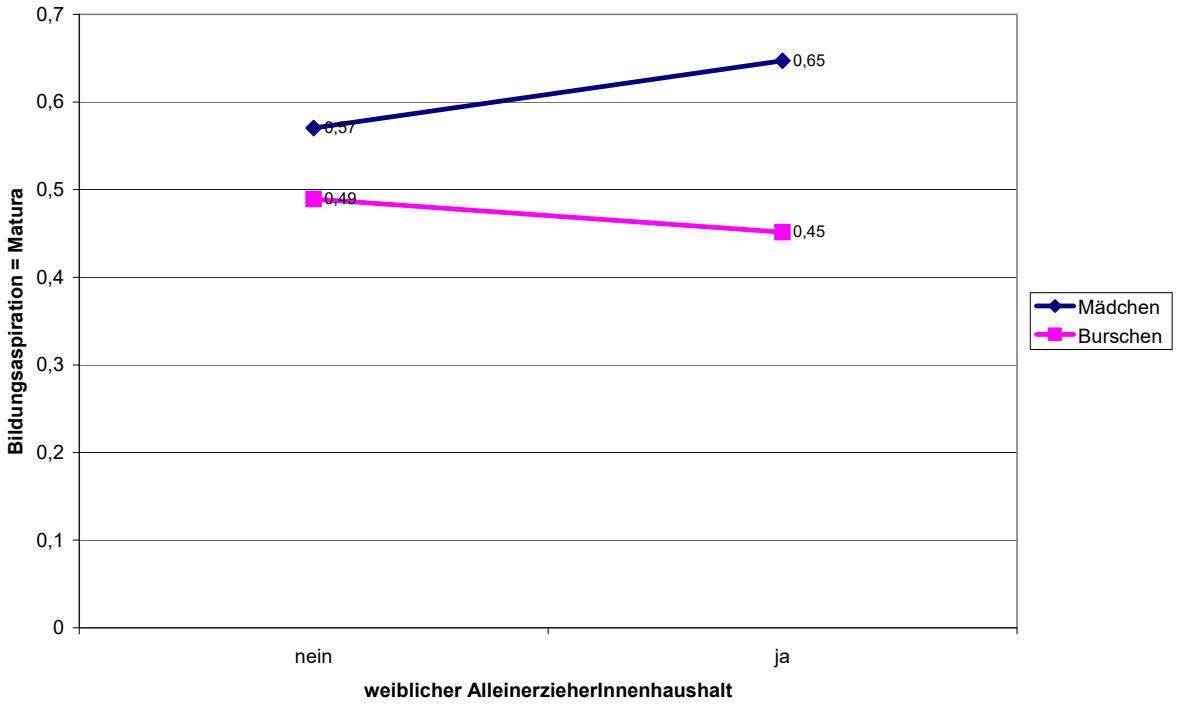

Zusätzlich zeigte sich, dass durch die Spezifikation von Interaktionstermen für das Geschlecht ein direkter Einfluss auf die Bildungsaspirationen besteht, der im Absolutbetrag gleich 0,10 ist.

Bei den Noten ergibt sich ein tendenzieller Interaktionszusammenhang zwischen Geschlecht und Bildungsaspiration (siehe *Abbildung 20*). Er besagt, dass die Schulleistungen von Buben stärker von Bildungsansprüchen abhängen als bei den Mädchen. Liegen hohe Bildungsaspirationen vor, weichen die Schulleistungen von Mädchen und Burschen nicht ab. Fehlen aber hohe Bildungsansprüche, resultieren daraus schlechtere Schulleistungen der Buben.

Abbildung 20: Schulleistungen in Abhängigkeit vom Geschlecht und von der Bildungsaspiration (Erwartungswerte auf der Grundlage der multivariaten Schätzung)

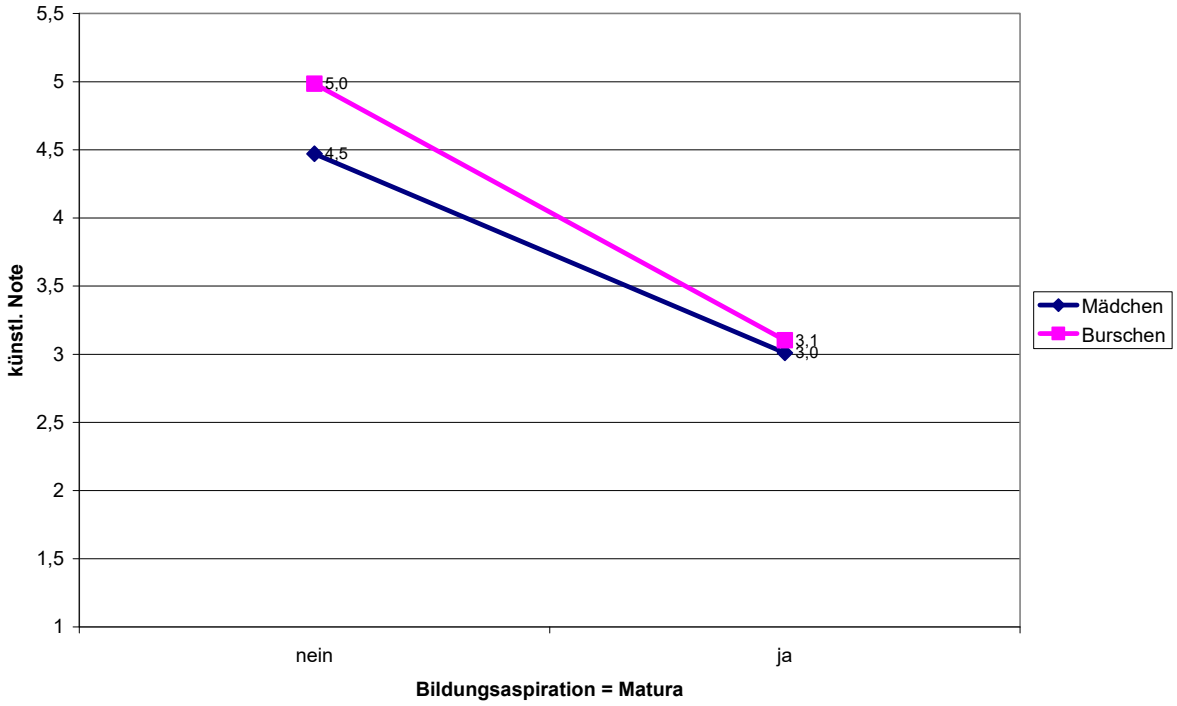

Tabelle 39: AHS/BHS-Besuch in Abhängigkeit von Haupt- und Interaktionsvariablen

	b (unstand.)	ß (stand.)	t (einfach)	p (einfach)	t (komplex)	p (komplex)
(Konstante)	,461			70,526	15,660	,000
BUB	,003	0,00	,003	,253	,108	,914
WALLEIN	-,033	-0,01	-,022	-1,627	-,608	,546
VERANT	,004	0,04	,002	,180	,158	,875
SCHICHT	,003	0,10	,014	1,002	,549	,586
MATURA	,686	0,32	,686	39,921	10,739	,000
SCHLEIST	,035	0,11	6,567	,000	5,051	,000
AHS_vorher	,130	0,35	,110	7,318	2,466	,018
Interaktionen						
BUB*WALLEIN	,012	,004	,286	,775	,293	,771
BUB*VERANT	-,008	-,002	-,183	,855	-,193	,848
BUB*SCHICHT	-,003	-,007	-,502	,616	-,595	,555
BUB*MATURA	,040	-,010	-,676	,499	,526	,602
BUB*SCHLEIST	,007	,020	1,161	,246	,646	,522
BUB*AHS_vorher	-,024	,011	,674	,500	-,274	,785

BUB = Geschlecht des Kindes, WALLEIN = weiblicher Alleinerzieherhaushalt, VERANT = väterliche (Mit-)Verantwortung, SCHICHT = soziale Schicht der Eltern, MATURA = Bildungsaspiration der Eltern (1=Matura oder höher, 0=sonst), SCHLEIST = schulischen Leistungen in der vorausgehend besuchten Klasse VS, AHS_vorher = Besuch einer AHS in der Sekundarstufe I

Tabelle 40: Schulleistungen in Abhängigkeit von Haupt- und Interaktionsvariablen

	b (unstand.)	ß (stand.)	t (einfach)	p (einfach)	t (komplex)	p (komplex)
(Konstante)	3,811		138,617	,000	74,283	,000
BUB	,287	,091	5,213	,000	3,186	,003
WALLEIN	,277	,058	3,243	,001	2,898	,006
VERANT	,184	,033	1,879	,060	2,088	,043
SCHICHT	-,046	-,078	-4,163	,000	-3,125	,003
MATURA	-1,680	-,530	-26,959	,000	-12,212	,000
AHS_vorher	-,398	-,106	-5,329	,000	-3,489	,001
Interaktionen						
BUB*WALLEIN	-,031	-,003	-,180	,858	-,157	,876
BUB*VERANT	-,137	-,012	-,699	,485	-,682	,499
BUB*SCHICHT	,009	,008	,427	,670	,352	,727
BUB*MATURA	-,421	-,066	-3,379	,001	-1,903	,064
BUB*AHS_vorher	,057	,008	,386	,699	,291	,773

BUB = Geschlecht des Kindes, WALLEIN = weiblicher Alleinerzieherhaushalt, VERANT = väterliche (Mit-)Verantwortung, SCHICHT = soziale Schicht der Eltern, MATURA = Bildungsaspiration der Eltern (1=Matura oder höher, 0=sonst), AHS_vorher = Besuch einer AHS in der Sekundarstufe I

Tabelle 41: Bildungsaspiration in Abhängigkeit von Haupt- und Interaktionsvariablen

	b (unstand.)	ß (stand.)	t (einfach)	p (einfach)	t (komplex)	p (komplex)
(Konstante)	,535		55,191	,000	19,114	,000
BUB	-,099	-,100	-5,125	,000	-1,463	,003
WALLEIN	,055	,036	1,805	,071	1,288	,006
VERANT	,016	,009	,452	,651	,369	,043
SCHICHT	,036	,195	9,484	,000	6,476	,003
AHS_vorher	,438	,370	17,761	,000	9,704	,000
Interaktionen						
BUB*WALLEIN	-,148	-,049	-2,445	,015	-1,842	,001
BUB*VERANT	,003	,001	,039	,969	,029	,876
BUB*SCHICHT	,014	,038	1,857	,063	1,608	,499
BUB*AHS_vorher	,066	,028	1,337	,182	,879	,727

BUB = Geschlecht des Kindes, WALLEIN = weiblicher Alleinerzieherhaushalt, VERANT = väterliche (Mit-)Verantwortung, SCHICHT = soziale Schicht der Eltern, AHS_vorher = Besuch einer AHS in der Sekundarstufe I

6. Zusammenfassung und Resümee

Ausgangspunkt der vorliegenden Studie waren Presseberichte und Diskussionen über die zunehmende schulische Benachteiligung von Buben. Dieses Phänomen genauer zu untersuchen, war Ziel der Studie. Zwei Fragen standen im Vordergrund, die Frage nach dem Umfang und dem Zeitpunkt des Auftretens einer schulischen Benachteiligung von Buben und die Frage nach den Ursachen.

Zur Beantwortung der ersten Frage wurden die Schulstatistiken mit dem Schwerpunkt auf den Schnittstellen ausgewertet (Kapitel 2). Die hier gewonnenen Befunde lassen sich wie folgt zusammenfassen: Die Unterschiede sind beim Übergang in die Sekundarstufe I noch gering. Das Chancenverhältnis für den AHS-Besuch beträgt 1,17 zugunsten der Mädchen. Mädchen haben eine um 17% höhere Chance, die 1. Klasse einer AHS-Unterstufe zu besuchen. In Prozent ausgedrückt beträgt die Differenz 4%. Burschen wiederholen häufiger eine AHS-Unterstufe und steigen aus dieser häufiger aus. Dies führt dazu, dass am Ende der Sekundarstufe I die Buben „verloren“ haben und in der 9. Schulstufe das Chancenverhältnis 1,23 beträgt. Es steigt in der 10. Schulstufe auf 1,67 an. Dies hat zwei Ursachen: Zum einen scheiden mehr Mädchen nach der 9. Schulstufe aus dem Schulsystem ganz aus, zum anderen besuchen die verbleibenden Mädchen häufiger eine maturaführende Schule. Die Frage, ob Buben schulisch benachteiligt sind, lässt sich vor dem Hintergrund dieser Befunde wie folgt beantworten:

Buben sind insofern benachteiligt, als dass sie weniger häufig eine maturaführende Schule besuchen. Umgekehrt verbleiben sie aber länger im Schulsystem, während Mädchen häufiger nach der Pflichtschulzeit die Schule beenden oder nur kurze Ausbildungen absolvieren. Von einer allgemeinen Benachteiligung kann somit nicht gesprochen werden. Hinzukommen horizontale Unterschiede innerhalb einer Bildungsstufe. Mädchen besuchen häufiger einen Ausbildungsgang mit geringerem Prestige und geringeren Karrieremöglichkeiten.

Der Frage, ob und wie Politik mit der Geschlechterfrage in der Schule umging und umgeht, wurde ergänzend zur Analyse der statistischen Basisdaten nachgegangen. Es lässt sich auf programmatischer Ebene ein Wandel von der Mädchenförderung der 1970er Jahre hin zu einer geschlechtssensiblen Politik und Pädagogik der Gegenwart beobachten. Ob dieser Wandel auch bereits in der Praxis greift, ist fraglich.

Zur Beantwortung der zweiten Frage nach den Ursachen wurde ein theoretisches Rahmenmodell entwickelt. Dieses orientiert sich an RC-Theorien der Bildungswahl, denen zu Folge die soziale Selektivität des Bildungssystems durch schichtspezifische Leistungsunterschiede (primärer Schichteffekt) und schichtspezifische Unterschiede in der Bildungsentscheidung (sekundärer Schichteffekt) erklärt werden. Dieses Ausgangsmodell wurde um die Geschlechterdimension erweitert. Zur Ableitung der theoretischen Zusammenhänge wurde auf entwicklungskriminologische und auf konstruktivistische Theorien zurückgegriffen. Bzgl. des Geschlechts wurden fünf Hypothesen formuliert, die empirisch bivariat und multivariat geprüft wurden. Dazu wurde eine Sekundäranalyse einer Studie des *öibf* durchgeführt, bei der an den Schnittstellen des österreichischen Bildungssystems die Eltern und vor und nach dem Sekundarbereich II auch die Jugendlichen befragt wurden. Für die Datenanalyse standen zur Verfügung:

- Daten der fünften Schulstufe (1. Klasse HS oder AHS) für den Schulbesuch nach dem Übergang in die Sekundarstufe I. In die Analyse konnten n=1.529 Fälle (Elternangaben) einbezogen werden.
- Daten der achten Schulstufe (4. Klasse HS oder AHS) für die geplante Bildungswahl (Stichprobe vor Sekundarstufe II). In die Analyse konnten 1.104 Fälle einbezogen werden (626 Angaben von Jugendlichen und 478 Elternangaben)[77].
- Daten der neunten/zehnten Schulstufe (5. Klasse AHS, 1. Klasse BHS, BMS und BS sowie Polytechnikum) für den Schulbesuch nach dem Übergang in die Sekundarstufe II. In die Analyse konnten n=2.978 Fälle (n=1.322 Elternangaben und n=1.656 Angaben von Jugendlichen) einbezogen werden.

Bei der Datenanalyse wurde dem mehrstufigen, komplexen Stichprobendesign Rechnung getragen. Dabei zeigte sich, dass beim Geschlecht ein starker Designeffekt vor und nach dem Übergang in die Sekundarstufe II auftritt, der zu erheblichen Genauigkeitsverlusten führt. Für die Daten vor dem Übergang in die Sekundarstufe II reduziert sich die Stichprobengröße von n=1.104 auf eine effektive Größe von n=128. Für die Daten nach der Sekundarstufe II tritt eine Reduktion von n=2.978 auf eine effektive Größe von n=127 ein. D.h., dieselbe Genauigkeit wäre erzielt worden, wenn mittels einer einfachen Zufallsauswahl österreichweit insgesamt 127 Eltern und Jugendliche ausgewählt worden wären. Diese Genauigkeitsreduktion führt dazu, dass viele bivariate Geschlechterunter-

[77] Die Verknüpfung von Eltern- und Jugendlichendaten und daraus resultierende Designeffekte siehe Kapitel 4.3.

schiede nicht signifikant sind, obwohl sie numerisch durchaus beachtenswert sind. Bei einer multivariaten Analyse schwächt sich der Genauigkeitsverlust ab.

Bezüglich der geprüften Hypothesen erbrachte die Datenanalyse nachfolgende Befunde.

Die Hypothese, dass Eltern für Söhne mehr alternative Karrieremöglichkeiten sehen bzw. Burschen für sich mehr alternative Karrieremöglichkeiten sehen, kann für den Übergang der Sekundarstufe II bestätigt werden.

Sowohl Eltern von männlichen Jugendlichen als auch die männlichen Jugendlichen sehen in einer Lehre mehr Karrieremöglichkeiten als Eltern von Mädchen und die Mädchen selbst. Allerdings zeigte sich gleichzeitig, dass diese Beurteilung keinen statistisch nachweisbaren Einfluss auf die tatsächliche Bildungswahl hat. Es kann angenommen werden, dass es sich um eine allgemeine Einschätzung handelt, die nicht verhaltensrelevant ist.

Die Hypothese, dass an Buben geringere Leistungsanforderungen gestellt werden bzw. Buben geringere Leistungsanforderungen haben, konnte nicht bestätigt werden.

Für die beiden untersuchten Schnittstellen (Übergang in die Sekundarstufe I und Übergang in die Sekundarstufe II) ergaben sich keine Unterschiede hinsichtlich der Leistungsanforderungen.

Die Hypothese, dass Buben schlechtere Schulleistungen erbringen, konnte bestätigt werden.

In allen drei Datensätzen wurden – mit Ausnahme von Mathematik – signifikante Unterschiede in den Noten festgestellt. In Mathematik bestehen keine geschlechtsspezifischen Differenzen. Dies bedeutet, dass schlechtere Deutschnoten nicht mehr durch bessere Mathematiknoten ausgeglichen werden. Die Ursachen für diese Unterschiede in der Benotung können mit den vorliegenden Daten nicht vollständig aufgeklärt werden.

Die Ergebnisse für den Übergang in die Sekundarstufe I deuten darauf hin, dass Notenunterschiede in der 4. Klasse Volksschule entwicklungsbedingt sind. Jüngere Buben erzielen schlechtere Noten als jüngere Mädchen. Bei älteren Kindern treten keine Unterschiede auf. Für den Übergang in die Sekundarstufe II zeigt sich der Einfluss des Geschlechts des Klassenvorstands: Buben erzielen schlechtere Noten, wenn sie einen männlichen Klassenvorstand haben. Dieser

Befund widerspricht Annahmen, dass Burschen männliche Lehrkräfte als Vorbilder benötigen, um gute schulische Leistungen erzielen zu können. Wie es sich erklären lässt, ist noch offen.

Die Hypothese, dass Buben in weiblichen Alleinerzieherinnenhaushalten schlechtere Schulleistungen erbringen, konnte nicht bestätigt werden.

In den durchgeführten Pfadanalysen wurde kein bedeutsamer Einfluss der Interaktion „Buben in weiblichen Alleinerzieherinnenhaushalten“ gefunden. Allerdings ergab sich vor dem Übergang in die Sekundarstufe II ein bedeutsamer Effekt des vorausgehend besuchten Schultyps. Burschen in weiblichen Alleinerzieherinnenhaushalten besuchen weniger häufig vorausgehend eine AHS-Unterstufe. Nach dem Übergang in die Sekundarstufe II zeigt sich ein ähnlicher Effekt. Dieses Mal ist es aber nicht die Familienform, sondern die väterliche Mitwirkung. Wirkt der Vater bei Burschen in schulischen Angelegenheiten mit, besuchen Burschen häufiger eine AHS-Unterstufe. Ergänzend hierzu zeigt sich in differentiellen Wirkungsanalysen, dass sich Väter bei schlechten Schulleistungen ihrer Söhne stärker an schulischen Angelegenheiten beteiligen. Diese Befunde deuten darauf hin, dass vor allem im Sekundarbereich I – also in der Pubertät – die Familienform und die Mitwirkung der Väter wichtig für den Schulerfolg sind.

Die Hypothese, dass Buben mit Vätern, die sich für Schulangelegenheiten interessieren und Verantwortung übernehmen, bessere Schulleistungen erbringen, muss verworfen werden.

Es ergeben sich aber die oben behandelten Zusammenhänge. Zusätzlich zu den Pfadanalysen wurden differentielle Wirkungszusammenhänge untersucht. Es wurde der Frage nachgegangen, ob einzelne Faktoren, wie z.B. die soziale Schicht, bei Burschen und Mädchen unterschiedlich wirkt.

Von den untersuchten differentiellen Wirkungszusammenhängen erweisen sich nur wenige als signifikant und bedeutsam.

In der Sekundarstufe I wurde für den Schulbesuch eine differentielle Wirkung der sozialen Schicht ermittelt, bei den Schulleistungen für das Alter. Letzterer Effekt wurde bereits beschrieben. Bezüglich der sozialen Schicht zeigt sich, dass in unteren sozialen Schichten Burschen in der Tendenz häufiger als Mädchen eine AHS-Unterstufe besuchen. Am Ende der Sekundarstufe I ergaben sich die bereits beschriebenen signifikanten differentiellen Wirkungen für das Ge-

schlecht des Klassenvorstandes und für die Familienform. Für die Sekundarstufe II schließlich wurde die ebenfalls beschriebene differentielle Wirkung der väterlichen Mitwirkung auf den vorausgehenden Schulbesuch ermittelt. Zusätzlich zeigte sich eine differentielle Wirkung der Bildungsaspirationen auf die Schulleistungen. Burschen mit geringen Bildungsaspirationen erzielen deutlich schlechtere Noten als Mädchen mit geringen Bildungsaspirationen. Bei hohen Bildungsaspirationen bestehen keine Unterschiede.

Zusammenfassend können folgende Schlussfolgerungen gezogen werden:

- Geschlechtsspezifische Unterschiede sind vorhanden und nehmen mit der Schullaufbahn zu, sie sind aber wesentlich schwächer als jene der sozialen Herkunft oder des schulischen Angebots in der Nähe und vermutlich des Migrationshintergrundes.
- Zur Erklärung geschlechtsspezifischer Unterschiede erscheinen entwicklungsbezogene Theorien besonders geeignet. In der Sekundarstufe I, beim Übergang zwischen Kindheit und Erwachsensein, scheint dabei die Präsenz von Vätern nicht nur hinsichtlich der psychosexuellen Identitätsentwicklung, sondern auch bezüglich der Schullaufbahn wesentlicher zu sein als im Primarbereich.
- Die soziale Herkunft ist zweifelsohne die Hauptdeterminante von Bildungsungleichheiten in Österreich. Sie wirkt weitgehend unabhängig vom Geschlecht.
- Einschränkend sei angemerkt, dass der Migrationshintergrund nicht einbezogen werden konnte, da Schulen mit vielen SchülerInnen mit Migrationshintergrund und schlechten Sprachkenntnissen ihre Teilnahme häufiger verweigerten. Bei der Kontaktaufnahme mit Schulen im Rahmen der Feldarbeit ist daher besonders darauf zu achten, dass eventuelle Besonderheiten (geschlechtshomogene Klassen, hoher Migrationsanteil etc.) im Vorfeld erfasst werden. Nur so können z.B. überproportionale Ausfälle von Klassen mit hohem MigrantInnenanteil reduziert werden, wenn übersetzte Erhebungsinstrumente eingesetzt werden.
- Das theoretische Modell hat sich sehr gut bewährt. Den Bildungsaspirationen als ein Indikator für sekundäre Schichteffekte und den Schulleistungen als Indikatoren für primäre Schichteffekte kommt eine hohe Erklärungskraft zu. Einschränkend soll aber angemerkt werden, dass die spezifizierte kausale Anordnung nicht unproblematisch ist, da die Bildungsaspirationen an die getroffene Schulwahl angepasst werden und somit der derzeit besuchte Schultyp nicht nur von den Aspirationen abhängt, sondern diese auch beeinflusst.

- Bezüglich der sozialen Herkunft zeigen die Ergebnisse die Problematik der Bildungsentscheidungen. Bei der ersten Schnittstelle mit 10 Jahren treten starke Schichteffekte auf. Die getroffene Entscheidung wirkt nach und beeinflusst folgende Bildungsentscheidungen.
- Die frühe Entscheidung bei der Schulwahl legt nahe, bereits in Volksschulen bzw. Kindergärten stärker die entsprechenden Aspirationen der Eltern zu beachten. Auch ist in dieser Altersstufe auf den Einfluss der KlassenvorständInnen auf die Schulwahl einzugehen, z.B. durch qualitative Fallstudien. Diese sollen aber nicht als Ergänzung, sondern als (dem quantitativen Teil gleichberechtigter) Teil der Grundlagenforschung gesehen und finanziert werden.
- Aus methodischer Sicht ist in künftigen Geschlechterstudien mit schulbezogenen Aspekten bei der Stichprobe entweder eine Schichtung der Schulen nach Geschlecht anzustreben oder es sollte eine einfache Zufallsauswahl von SchülerInnen gezogen werden. Durch beide Strategien können genauere Ergebnisse erreicht werden. Diese Empfehlung gilt auch für PISA. Auch hier gab es Verzerrungen nach dem Geschlecht, die durch eine Schichtung nach dem Geschlecht vermieden werden könnten.
- Bei Erhebungen unmittelbar vor einer Schnittstelle ist eine Berücksichtigung bzw. Installation eines Panels zu befürworten, nur so können Aspiration und tatsächlich getätigte Bildungsentscheidung mit Individualdaten erfasst werden. Dieser erhebliche logistische Mehraufwand bringt dafür eine neue Qualität der Daten, da das Design der ursprünglichen Studie (vor und nach der Schnittstelle unterschiedliche Personen zu befragen) die tatsächliche Umsetzung der Aspiration nicht erfassen kann.
- Die hohe Beteiligung beider Befragten (Eltern und jeweiliges Kind) und die gute Übereinstimmung der Antworten von Eltern und Kindern ermöglichen es, für die Jugendlichen einen reduzierten Fragebogen (z.B. geringere Statistik) zu verfassen und so die Erhebungszeit während der Schulzeit zu reduzieren. Dabei ist zu beachten, dass für den Fall der Verweigerung des Elternteils auch der Fragebogen der Jugendlichen ausreichende Datentiefe liefert, um Indexberechnungen und Gewichtungen durchführen zu können. Alternativ kann bei älteren Kindern überlegt werden, auf die Befragung der Eltern zu verzichten.

7. Literaturverzeichnis

Agnew Robert (1985): Social Control Theory and Delinquency: A Longitudinal Test. In: Criminology, 23 (1), 47-61.

Arth Gabriele, Tscharmann Anne, Schreiber, Renate (2001): Mädchen sind besser – Buben auch. In: Paseka Angelika, Anzengruber Grete (Hginnen): Geschlechtergrenzen überschreiten? schulheft 104. Innsbruck: Studienverlag, 98-102.

Bacher Johann (2003): Soziale Ungleichheit und Bildungspartizipation im weiterführenden Schulsystem in Österreich. In: Zeitschrift für Soziologie, 28 (3), 3-33.

Bacher Johann (2005): Bildungsungleichheit und Bildungsbenachteiligung in Österreich. In: SWS Rundschau, 45 (1), 37-63.

Bacher Johann (2006): Forschungslage zu Bildungsungleichheiten in Österreich. In: Herzog-Punzenberger Barbara (Hgin): Bildungsbe/nach/teiligung in Österreich und im internationalen Vergleich. KMI Working Paper Series 10, 7-26.

Bacher Johann (2007): Effekte von Gesamtschulsystemen auf Testleistungen und Chancengleichheit. In: WISO, 30 (2), 15-34.

Bacher Johann, Paseka Angelika (2006): Leistungsdifferenzen von Mädchen und Buben. In: Haider Günter, Schreiner Claudia (HgInnen): Die PISA-Studie. Österreichs Schulsystem im internationalen Wettbewerb. Wien: Böhlau, 218-226.

Baum Doris (2006): Elternschaft als Bildungsthema. Linz: Trauner Verlag.

Becher Karin (1996): Unterrichtsstörungen von Mädchen und Jungen. In: Hempel Marlies (Hgin): Grundschulreform und Koedukation. Weinheim (u.a.): Juventa.

Becker Rolf (2000): Klassenlage und Bildungsentscheidungen. Eine empirische Anwendung der Wert-Erwartungstheorie. In: Kölner Zeitschrift für Soziologie und Sozialpsychologie, 52 (3), 450-474.

Becker Rolf, Anna Etta Hecken (2007): Studium oder Berufsausbildung? Eine empirische Überprüfung der Modelle zur Erklärung von Bildungsentscheidungen von Esser sowie von Breen und Golthorpe. Zeitschrift für Soziologie, 36 (2), 100-117.

Behnken, Imbke (Hgin.) (1990): Stadtgesellschaft und Kindheit im Prozess der Zivilisation. Opladen: Leske + Budrich.

Bergmann Nadja, Gutknecht-Gmeiner Maria, Wieser Regine, Willsberger Barbara (2002): Berufsorientierung und Berufseinstieg von Mädchen in einen

geteilten Arbeitsmarkt. Geteilte (Aus-)Bildung und geteilter Arbeitsmarkt in Fakten und Daten, Band II. Wien: L&R/*öibf*.

Bergmann Nadja, Gutknecht-Gmeiner Maria, Willsberger Barbara, Wieser Regine (2004): Berufsorientierung und Berufseinstieg von Mädchen in einen geteilten Arbeitsmarkt, AMS Report Nr. 38, Wien.

Besenbäck Irene, Schneider Claudia, Urban Egon (1997): Geschlechtssensible Koedukation. Schulverband Mittelschule Anton Krieger-Gasse, Wien XXIII. Wien: BMUK.

Besenbäck Irene, Schneider Claudia, Urban Egon (1999): Geschlechtssensible Koedukation II. Schulverbund Mittelschule Anton Krieger-Gasse Wien XXIII. Projektberichte zur Reflexion und Weiterentwicklung der Koedukation. Wien: BMUK - Abteilung für geschlechtsspezifische Bildungsfragen.

Bilden Helga (1991): Geschlechtsspezifische Sozialisation. In: Hurrelmann Klaus, Ulich Dieter (Hg.): Neues Handbuch der Sozialisationsforschung. Weinheim/Basel: Beltz, 279-301.

Blumstein Alfred, Cohen Jacqueline, Roth Jeffrey A., Visher Christy A. (HgInnen) (1986): Criminal Careers and „Career Criminals“. Washington, DC: National Academy Press.

Boers Klaus (2007): Hauptlinien der kriminologischen Längsschnittforschung. In: Boers Klaus, Reineke Jost (Hg.): Jugendkriminalität im Lebensverlauf. Münster: Waxmann Verlag.

Böhnisch Lothar (2004): Männliche Sozialisation. Eine Einführung. Weinheim und München: Juventa.

Böhnisch Lothar, Winter Reinhard (1993): Männliche Sozialisation. Bewältigungsprobleme männlicher Geschlechtsidentität im Lebenslauf. Weinheim (u.a.): Juventa.

Bohrhardt Rolf (2000): Familienstruktur und Bildungserfolg. Stimmen die alten Bilder? In: Zeitschrift für Erziehungswissenschaft, 3 (2), 169-188.

Boldt Ulrich (2001): Ich bin froh, dass ich ein Junge bin. Materialien zur Jungenarbeit in der Schule. Baltmannsweiler: Schneider.

Bölsche Jochen (2002): Böse Buben, kranke Jungen. Spiegel online. /www.turkischweb.com/D-PISA-Presse/seite8.htm (20.07.07).

Bos Wilfried, Lankes Eva-Maria, Prenzel Manfred, Schwippert Knut, Valtin Renate, Walther Gerd (2003) : Erste Ergebnisse aus IGLU. Schülerleistungen am Ende der vierten Jahrgangsstufe im internationalen Vergleich. Zusammenfassung ausgewählter Ergebnisse. Hamburg. www.bmbf.de/pub/erste_ergebnisse_aus_iglu-zusammenfassung.pdf (20.07.07).

Bosse Hans (Hg.) (2000): Männlichkeitsentwürfe: Wandlungen und Widerstände im Geschlechterverhältnis. Frankfurt/New York: Campus.

Boudon Raymond (1974): Education, Opportunity and Social Inequality. Changing Prospects in Western Society. New York: Wiley/Sons.

Bourdieu Pierre (1984): Die feinen Unterschiede. Frankfurt/Main: Suhrkamp.

Bourdieu Pierre (2000): Das väterliche Erbe. Probleme der Vater-Sohn-Beziehung. In: Bosse Hans (Hg.): Männlichkeitsentwürfe: Wandlungen und Widerstände im Geschlechterverhältnis. Frankfurt/New York: Campus, 83-90.

Brehmer Ilse, Birkner Karin, Ebel Bärbel, Klewin Gabriele (2000): Was Sandkastenrocker von Heulsusen lernen können. Ein handlungsorientiertes Projekt. Düsseldorf: Ministerium für Frauen, Jugend, Familie und Gesundheit des Landes Nordrhein-Westfalen.

Breidenstein Georg, Kelle Helga (1998): Geschlechteralltag in der Schulklasse. Ethnographische Studien zur Gleichaltrigenkultur. Weinheim (u.a): Juventa.

Brophy Jere E., Good Thomas L. (1970): Teachers' Communications of Differential Expectations for Children's Classroom Performance: Some Behavioural Data. In: Journal of Educational Psychology, 61 (5), 356-374.

Budde Jürgen (2003): Männlichkeitskonstruktionen in der Institution Schule. In: Zeitschrift für Frauenforschung und Geschlechterstudien, 21 (3), 91-101.

Budde Jürgen (2005): Männlichkeit und gymnasialer Alltag. Doing Gender im heutigen Bildungssystem. Bielefeld: transcript Verlag.

Budde Jürgen, Faulstich-Wieland Hannelore (2005): Jungen zwischen Männlichkeit und Schule. In: King Vera, Flaake Karin (Hginnen): Männliche Adoleszenz. Sozialisation und Bildungsprozesse zwischen Kindheit und Erwachsensein. Frankfurt/New York: Campus, 37-56.

Bühler-Niederberger Doris, Sünker Heinz (2006): Der Blick auf das Kind. Sozialisationsforschung, Kindheitsforschung und die Frage nach der gesellschaftlich-generationalen Ordnung. In: Andresen Sabine, Diehm Isabell (Hginnen.): Kinder, Kindheiten, Konstruktionen. Erziehungswissenschaftliche Perspektiven und sozialpädagogische Verortungen. Wiesbaden: Verlag für Sozialwissenschaften, 25-52.

Bundesgesetzblatt (1982): Konvention zur Beseitigung jeder Form von Diskriminierung der Frau. BGBl. Nr. 443/1982.

Bundesministerium für Bildung, Wissenschaft und Kultur (BMBWK, Hg.) (2005): Statistisches Taschenbuch 2004. Wien: Eigenverlag.

Bundesministerium für Bildung, Wissenschaft und Kunst (1998): Statistisches Taschenbuch. Wien: bm:bwk.

Bundesministerium für Bildung, Wissenschaft und Kunst (2000): Statistisches Taschenbuch. Wien: bm:bwk.

Bundesministerium für Bildung, Wissenschaft und Kunst (2001): ExpertInnentagung Lebenslanges Lernen: Arbeitskreis 5 - Berufs- und Bildungsberatung, verfügbar unter: http//:www.erwachsenenbildung.at/services/publikationen/lll_archiv/TagungLLL_Arbeitskreis_5.pdf (15.07.07).

Bundesministerium für Bildung, Wissenschaft und Kunst (2001): Österreichische Schulstatistik 99/00. Heft 49. Wien: bm:bwk.

Bundesministerium für Bildung, Wissenschaft und Kunst (2002): Grunddaten des österreichischen Schulwesens. Schuljahr 2001/02. Wien: bm:bwk.

Bundesministerium für Bildung, Wissenschaft und Kunst (2002): Österreichische Schulstatistik 00/01. Heft 50. Wien: bm:bwk.

Bundesministerium für Bildung, Wissenschaft und Kunst (2003): Österreichische Schulstatistik 01/02. Heft 51. Wien: bm:bwk.

Bundesministerium für Bildung, Wissenschaft und Kunst (2005): Statistisches Taschenbuch. Wien: bm:bwk.

Bundesministerium für Bildung, Wissenschaft und Kunst (2006): Grunddaten des österreichischen Schulwesens. Statistisches Taschenbuch 2006. Wien: bm:bwk.

Bundesministerium für Bildung, Wissenschaft und Kunst (2006): Statistisches Taschenbuch. Wien: bm:bwk.

Bundesministerium für Bildung, Wissenschaft und Kunst (Hg.) (2001): Unterrichtsprinzip „Erziehung zur Gleichstellung von Frauen und Mädchen“. Informationen und Anregungen zur Umsetzung in der Volksschule. Wien: bm:bwk.

Bundesministerium für Bildung, Wissenschaft und Kunst (Hg.) (2003): Unterrichtsprinzip "Erziehung zur Gleichstellung von Frauen und Männern" – Informationen und Anregungen zur Umsetzung in der Sekundarstufe. Erstellt von EfEU. 2. aktualisierte Auflage. Wien, verfügbar unter: http://www.bmbwk.gv.at/medienpool/10634/PDFzuPubID76.pdf (01.03.07).

Busse Susann, Helsper Werner (2004): Schule und Familie. In: Helsper Werner, Böhm Jeanette (HgInnen): Handbuch der Schulforschung. Wiesbaden: Verlag für Sozialforschung, 439-464.

Buttler Günter, Fickel Norman (2002): Statistik mit Stichproben. Hamburg: Rowohlts Enzyklopädie.

Coie John D., Dogde Kenneth A., Kupersmidt Janis D. (1990): Peer Group Behavoir and Social Status. In: Asher Stephen R., Coie John D. (Hg.): Peer Rejection in Childhood. Cambridge: Cambridge University Press, 17-59.

Coleman James S. (1966): Equality of Educational Opportunity. Washington: Government Printing Office.

Connell Robert W. (1999): Masculinities <dt.> Der gemachte Mann: Konstruktion und Krise von Männlichkeiten. Wiesbaden: VS Verlag für Sozialwissenschaften.

Connell Robert W. (2006): Masculinities <dt.> Der gemachte Mann: Konstruktion und Krise von Männlichkeiten. Wiesbaden: Verl. für Sozialwissenschaften.

Corsaro William A. (1985): Friendship and Peer Culture in the Early Years. Norwood: Ablex.

Corsaro William A. (1997): The Sociology of Childhood. Thousand Oaks: Fine Forge Press.

Diefenbach Heike, Klein Michael (2002): Bringing Boys Back. Soziale Ungleichheit zwischen den Geschlechtern im Bildungssystem zuungunsten von Jungen am Beispiel der Sekundarschulabschlüsse. In: Zeitschrift für Pädagogik, 48 (6), 938-958.

Dietzold Monika (2003): Geschlechterverhältnisse in mathematischen und naturwissenschaftlichen Lernfeldern. Eine international vergleichende Untersuchung. Gender Studies – Interdisziplinäre Schriftenreihe zur Geschlechterforschung, Bd. 2. Hamburg: Kovac.

Döge Peter (Hg.) (2001): Männlichkeit und soziale Ordnung: neuere Beiträge zur Geschlechterforschung. Opladen: Leske und Budrich.

Downey Douglas B., von Hippel Paul T., Beckett A. Broh (2004): Are Schools the Great Equalizer? Cognitive Inequality during the Summer Months and the School Year. In: American Sociological Review, 69 (5), 613-635.

du Bois-Reymond, Manuela (1998): Der Verhandlungshaushalt im Modernisierungsprozess. In: Büchner Peter, du Bois-Reymond, Manuela, Ecarius Jutta, Fuhs Burkhard, Krüger Heinz-Hermann (HgInnen.): Teenie-Welten. Aufwachsen in drei europäischen Regionen. Opladen. Leske + Budrich, 83-112.

Dundler Monika, Himmelbauer Regina (1998): Informationen und Materialien zur schulischen und außerschulischen Bubenarbeit. Wien: bm:bwk.

Eder Ferdinand (2001): Fähigkeits- und Leistungsunterschiede auf der Sekundarstufe. In: Eder Ferdinand, Grogger Günther, Mayr Johannes (Hg.): Sekundarstufe I: Probleme – Praxis – Perspektiven. Innsbruck: StudienVerlag, 135 – 157.

Eder Ferdinand (1995): Das Befinden von Schülerinnen und Schülern in den öffentlichen Schulen – Ergebnisse der Repräsentativerhebung. In: Eder, Fer-

dinand (Hg.): Das Befinden von Kindern und Jugendlichen in der Schule. Innsbruck: StudienVerlag, 24-168.

Eder Ferdinand (2007): Das Befinden von Kindern und Jugendlichen in der österreichischen Schule: Befragung 2005. Innsbruck – Wien: Studienverlag.

Eder Ferdinand, Mayr Johannes (2001): Die Primadonna, das Aschenputtel und die Unschuld vom Lande. Vergleichende Befunde zu den Schulen der Zehn- bis Vierzehnjährigen. In: Ferdinand Eder, Günther Grogger, Johannes Mayr (Hg.): Sekundarstufe I. Probleme, Praxis, Perspektiven. Innsbruck: Studienverlag, 101-134.

Eder Ferdinand, Grogger Günther, Mayr Johannes (2001): Studien zur Bildungsforschung und Bildungspolitik Sekundarstufe I: Prbleme - Praxis – Perspektiven. Innsbruck: Studien Verlag.

Elder Glen H. (Hg.) (1985): Life course dynamics. Ithaca, NY: Cornell University Press.

Erikson Robert, Jan Jonsson (1996): Explaining Class Inequality in Education: The Swedish Test Case. In: Erikson Robert, Jonsson Jon (Hg.): Can Education Be Equalized? The Swedish Case in Comparative Perspective. Stockholm: Westview Press, 1-63.

Esser Hartmut (1999): Soziologie. Spezielle Grundlagen. Band 1: Situationslogik und Handeln. Frankfurt/New York: Campus.

Farrington David P. (2003): Developmental and Life-Course Criminology: Key Theoretical and Empirical Issues – The 2002 Sutherland Award Address. In: Criminology, 41 (2), 221-255.

Farrington David P. (2005): Introduction to Integrated Developmental and Life-Course Theories of Offending. In: Farrington David P. (Hg.): Integrated Developmental & Life-Course Theories of Offending. New Brunswick, New Jersey: Transaction Publishers, 1-14.

Fassmann Heinz (2002): Räumliche Disparitäten im österreichischen Schulsystem. Schriftenreihe Nr. 162. Wien: Österreichische Raumordnungskonferenz.

Faulstich-Wieland Hannelore (1995): Geschlecht und Erziehung. Grundlagen des pädagogischen Umgangs mit Mädchen und Jungen. Darmstadt: Wiss. Buchgesellschaft.

Faulstich-Wieland Hannelore (1998): Leistungsunterschiede bei Jungen und Mädchen in Mathematik und Naturwissenschaften. In: Gewerkschaft Erziehung und Wissenschaft Nordrhein-Westfalen (Hg.): Eintrichtern + Pauken = Mathe Mangelhaft. Ergebnisse der TIMS-Studie und Konsequenzen für den Unterricht an deutschen Schulen. Essen: Neue deutsche Schule Verlagsgesellschaft, 57-67.

Faulstich-Wieland Hannelore, Güting Damaris, Ebsen Silke (2001): Einblicke in „Genderism“ im schulischen Verhalten. In: Zeitschrift für Pädagogik, 47 (1), 67-79.

Faulstich-Wieland Hannelore, Weber Martina, Willems Katharina (2004): Doing Gender im heutigen Schulalltag. Empirische Studien zur sozialen Konstruktion von Geschlecht in schulischen Interaktionen. Weinheim (u.a.): Juventa.

Fichera Ulrike (1996): Die Schulbuchdiskussion in der BRD – Beiträge zur Neugestaltung des Geschlechterverhältnisses. Bestandsaufnahme und Sekundäranalyse. Frankfurt: Lang.

Flaake Karin (2005): Junge Männer, Adoleszenz und Familienbeziehungen. In: King Vera, Flaake Karin (Hginnen): Männliche Adoleszenz. Sozialisation und Bildungsprozesse zwischen Kindheit und Erwachsensein. Frankfurt/New York: Campus, 99-119.

Francesconi Marco, Jenkins Stephen P., Siedler Thomas (2005): Childhood Family Structure and Schooling Outcomes: Evidence for Germany. University of Essex: Institute for Social and Economic Research (ISER), Working Paper 22.

Frasch Angelika, Wagner Angelika C. (1982): „Auf Jungen achtet man einfach mehr …“. In: Brehmer Ilse, Birkner Karin, Ebel Bärbel, Klewin Gabriele (Hginnen): Sexismus in der Schule. Weinheim/Basel: Beltz, 160-178.

Garfinkel Harold (1967): Studies in Ethnomethology. Englewood Cliffs: Prentice Hall.

Geulen Dieter (1989): Das vergesellschaftete Subjekt. Zur Grundlegung der Sozialisationstheorie. Frankfurt: Suhrkamp.

Geulen Dieter, Zinnecker Jürgen (2002): Quo vadis Sozialisation? Einführung in eine kontroverse Ortsbestimmung. In: Zeitschrift für Soziologie der Erziehung und Sozialisation, 22 (2), 115-117.

Gildemeister Regine (1988): Geschlechtsspezifische Sozialisation. Neuere Beiträge und Perspektiven zur Entstehung des „weiblichen Sozialcharakters“. In: Soziale Welt, 39 (4), 486-503.

Gildemeister Regine (1992): Die soziale Konstruktion von Geschlechtlichkeit. In: Ostner Ilona, Lichtblau Klaus (HgInnen): Feministische Vernunftkritik. Ansätze und Traditionen. Frankfurt/New York: Campus, 201-255.

Gildemeister Regine, Wetterer Angelika (1992): Wie Geschlechter gemacht werden. Die soziale Konstruktion der Zweigeschlechtlichkeit und ihre Reifizierung in der Frauenforschung. In: Knapp Gudrun-Axeli, Wetterer Angelika (Hginnen): TraditionenBrüche. Entwicklungen feministischer Theorie. Freiburg i.Br.: Kore, 201-254.

Goffman Erving (1994): Interaktion und Geschlecht. Frankfurt/New York: Campus.

Grogger Günther, Specht Werner, Svecnik Erich, Eder Ferdinand, Petri Gottfried, Rauch Franz (2002): Bilanzierung aller Schulversuche der Sekundarstufe I. Metaanalyse vorliegender Evaluations- und Erfahrungsberichte. Graz: ZSE-Report 60 Verfügbar unter: http://archiv.bmbwk.gv.at/medienpool/11672/zse-report_60.pdf (19.07.2007).

Grundmann Matthias (1999): Dimensionen einer konstruktivistischen Sozialisationsforschung. In: Grundmann Matthias (Hg.): Konstruktivistische Sozialisationsforschung. Frankfurt: Suhrkamp. 20-34.

Güting Damaris (2004): Soziale Konstruktion von Geschlecht im Unterricht. Ethnographische Analysen alltäglicher Inszenierungspraktiken. Bad Heilbrunn: Verlag Julius Klinkhardt.

Hagemann-White Carol (1984): Sozialisation: weiblich – männlich? Opladen: Leske und Budrich.

Hagemann-White Carol (1988): Subjektbezogene Theorien zur Geschlechtersozialisation. Psychoanalytische Ansätze. In: Horstkemper Marianne, Zimmermann Peter (HgInnen): Zwischen Dramatisierung und Individualisierung. Geschlechtstypische Sozialisation im Kindesalter. Opladen: Leske und Budrich, 17-46.

Haider Günther, Reiter Cornelia (Hgin.)(2004): PISA 2003 – Internationaler Vergleich von Schülerleistungen. Nationaler Bericht. Graz:Leykam.

Halonen Anne, Aunola Kaisa, Ahonen Timo, Nurmi Jari-Erik (2006): The Role of Learning to Read in the Development of Problem Behaviour: A Cross-Lagged Longitudinal Study. In: British Journal of Educational Psychology, 76 (3), 517-534.

Hamre Bridget K., Pianta Robert C. (2005): Can Instructional and Emotional Support in the First-Grade Classroom Make a Difference for Children at Risk of School Failure? In: Child Development, 76 (5), 949-967.

Hartl Angela (2002): Zur Lebenssituation von Stiefkindern. In: Bien Walter, Hartl Angela, Teubner Markus (HgInnen): Stieffamilien in Deutschland. Eltern und Kinder zwischen Normalität und Konflikt. Opladen: Leske und Budrich, 147-176.

Hasenhüttl Erika (2001a): Feministisch angehaucht? Zur Genderfrage in der LehrerInnen-Ausbildung. Reihe: Feministische Theorie, Wien: Milena.

Hasenhüttl Erika (2001b): „Frauen kriegen halt einmal die Kinder ...“. In: Paseka Angelika, Anzengruber Grete (Hginnen): Geschlechtergrenzen überschreiten? schulheft 104. Innsbruck: Studienverlag, 148-159.

Henschl Martin (2001): Abenteuer „Männlichkeit“: Aus einer Idee wird eine Lebensweise. In: Paseka Angelika, Anzengruber Grete (Hginnen): Geschlechtergrenzen überschreiten? schulheft 104. Innsbruck: Studienverlag, 93-97.

Hildenbrand Bruno (2000): Wandel und Kontinuität in sozialisatorischen Interaktionssystemen: Am Beispiel des abwesenden Vaters. In: Bosse Hans (Hg.): Männlichkeitsentwürfe: Wandlungen und Widerstände im Geschlechterverhältnis. Frankfurt/New York: Campus, 168-176.

Hirschauer Stefan (1989): Die interaktive Konstruktion von Geschlechtszugehörigkeit. In: Zeitschrift für Soziologie, 18 (2), 100-118.

Hirschauer Stefan (1994): Die soziale Fortpflanzung der Zwei-Geschlechtlichkeit. In: Kölner Zeitschrift für Soziologie und Sozialpsychologie, 46 (4), 668-692.

Hirschi Travis (1969): Causes of Delinquency. Berkeley: University of California Press.

Hollerer Luise, Schaupp Hubert (2007): Nachteile für „Sommer-Kinder“ in Schulen. In: Der Standard, 05.02.2007.

Holm Kurt (1977): Lineare multiple Regression und Pfadanalyse. In: Holm Kurt (Hg.): Die Befragung 5. München: Francke Verlag, 7-102.

Holm Kurt (1979): Das allgemeine lineare Modell. In: Holm Kurt (Hg.): Die Befragung 6. München: Francke Verlag, 11-213.

Hoppe Hella (2002): Feministische Ökonomik. Berlin: Sigma.

Horstkemper Marianne (1987): Schule, Geschlecht und Selbstvertrauen. Eine Längsschnittstudie über Mädchensozialisation in der Schule. Weinheim (u.a.): Juventa.

Horstkemper Marianne (1999): Pädagogik als weibliches Arbeitsfeld – eine Erfolgsstory dieses Jahrhunderts. In: Pädagogik, 51 (12), 31-34.

Hovestadt Gertrude (2002): Mädchen und Jungen in der Schule. Ein statistischer Bericht zur Geschlechterdifferenz. Verfügbar unter: http://www.gew.de/Binaries/Binary4486/hovestadt-aedchenundjungeninderschule11_2002.pdf (03.06.2007).

Hradil Stefan (2004): Die Sozialstruktur Deutschlands im internationalen Vergleich. Wiesbaden VS Verlag.

Hunze Annette (2003): Geschlechtertypisierungen in Schulbüchern. In: Stürzer Monika, Roisch Henrike, Hunze Annette, Cornelißen Waltraud (Hginnen): Geschlechterverhältnisse in der Schule. Opladen: Leske und Budrich, 53 – 82.

Hyde Janet S., Fennema Elisabeth, Lamon Susan (1990): Gender Differences in Mathematics Performance: A Meta-Analysis, Psychological Bulletin, 107 (2), 139-155.

Ianelli Christina (2002): Parential Education and Young People´s Educational and Labour Market Outcomes: A Comparison across Europe. MZES Working Paper 45, Mannheim.

James Allison, Jenks Chris, Prout Alan (1998): Theorizing Childhood. Cambridge: Polity Press.

Jansen-Schulz Bettina (2005): Genderorientierte Elternarbeit am Beispiel der Berufsorientierung und Lebensplanung. In: Schule im Gender Mainstream, Denkanstöße – Erfahrungen – Perspektiven. Düsseldorf/Soest: Ministerium für Schule, Jugend und Kinder des Landes Nordrhein-Westfalen und dem Landesinstitut für Schule Soest.

Joas Hans (1991): Rollen- und Interaktionstheorien in der Sozialisationsforschung. In: Hurrelmann Klaus, Ulich Dieter (Hg.): Neues Handbuch der Sozialisationsforschung. Weinheim (u.a.): Beltz. 137-152.

Jones Susan, Myhill Debra (2004): Seeing Things Differently: Teachers Construction of Underachievement. In: Gender and Education, 16 (4), 531-546.

Kampshoff Marita (2000): Doing gender und Doing pupil – erste Annäherungen an einen komplexen Zusammenhang. Oder: Welche Erträge bieten sozialkonstruktivistische Ansätze für die feministische Schulforschung? In: Lemmermöhle Doris, Fischer Dietlind, Klika Dorle, Schlüter Anne (Hginnen): Lesarten des Geschlechts. Zur De-Konstruktionsdebatte in der erziehungswissenschaftlichen Geschlechterforschung. Opladen: Leske und Budrich, 189-203.

Kampshoff Marita, Nyssen Elke (1999): Schule und Geschlecht(erverhältnisse) – Theoretische Konzeptionen und empirische Analysen. In: Rendtorff Barbara, Moser Vera (Hginnen): Geschlecht und Geschlechterverhältnisse in der Erziehungswissenschaft. Eine Einführung. Opladen: Leske und Budrich, 223-246.

Kast Fritz (2006): „Denn wer hat, dem wird (dazu) gegeben, und er wird im Überfluss leben...“ – bildungsschicht- und regionsspezifische Besuchsquoten des Gymnasiums. In: Erziehung und Unterricht, 156 (3/4), 236-263.

Kasten Hartmut (2003): Weiblich – Männlich. Geschlechterrollen durchschauen. München: Verlag Reinhardt.

Kelle Helga, Breidenstein Georg (1996): Kinder als Akteure. Ethnographische Ansätze in der Kindheitsforschung. In: Zeitschrift für Soziologie der Erziehung und Sozialisation, 16 (1), 47-67.

Kessler Suzanne, McKenna Wendy (178): Gender. An Ethnomethodological Approach. New York: Wiley.

King Vera (2005): Bildungskarrieren und Männlichkeitsentwürfe bei Adoleszenten aus Migrantenfamilien. In: King Vera, Flaake Karin (Hginnen.):

Männliche Adoleszenz. Sozialisation und Bildungsprozesse zwischen Kindheit und Erwachsensein. Frankfurt/New York: Campus, 57-76.

Klepp Doris (2006): Evaluierung Elternbildung. Erhebung und Evaluierung der vom Bundesministerium für Soziale Sicherheit, Generationen und Konsumentenschutz geförderten Elternbildungsveranstaltungen in Österreich. Wien: Österreichisches Institut für Familienforschung.

Kränzl-Nagl Renate, Beham Martina (2006): Schulischer Erfolg: Befunde und Analysen des Einflusses familiärer Faktoren. In: Europäisches Zentrum für Wohlfahrtspolitik und Sozialforschung: „Pisa und Patchworkkindheit". Zeit für Kinder und Schulerfolg. Ergebnisse einer Elternbefragung. Endbericht. Wien: Europäisches Zentrum für Wohlfahrtspolitik und Sozialforschung, 179-198.

Krappmann Lothar, Oswald Hans (1995): Alltag der Schulkinder. Beobachtungen und Analysen von Interaktionen und Sozialbeziehungen. Weinheim (u.a.): Juventa.

Larcher Sabina, Schafroth Kathrin (2004): Die Bildungsfrage – auch eine Geschlechterfrage. In: Neue Zürcher Zeitung, 20.1.2004.

Leinhardt Gaea, Seewald Andria, Engel Mary (1979): Learning What's Taught: Sex Differences in Instruction. In: Journal of Educational Psychology, 71 (4), 432-439.

Lyons Judith A., Serbin Lisa A. (1986): Observer Bias in Scoring Boys' and Girls' Aggression. In: Sex Roles, 14 (56), 301-313.

Mannhaupt Gerd (1996): Lehrkraftverhalten und Lernschwierigkeiten in der Grundschule. In: Mansel Jürgen (Hg.): Glückliche Kindheit – Schwierige Zeit? Über die veränderten Bedingungen des Aufwachsens. Opladen: Leske und Budrich, 128-148.

Mansel Jürgen, Hurrelmann Klaus (1993): Gewalt in der Schule – Gewaltanstieg oder Sensibilisierung gegenüber auffälligem und unerwünschtem Schülerverhalten? In: Spreiter Michael (Hg.): Waffenstillstand im Klassenzimmer. Weinheim: Beltz, 11-61.

Mayall Berry (ed.) (1994): Children's Childhoods: Observed and Experienced. London: Falmer Press.

Meehan Barbara T., Hughes Jan N., Cavell Timothy A. (2003): Teacher-Student Relationships as Compensatory Resources for Aggressive Children. In: Child Development, 74 (4), 1145-1157.

Messner Michel A. (1997): Politics of Masculinities. Men in Movements. Thousand Oaks: Sage.

Meuser Michael (2001): Geschlecht und Erziehung. Strukturprobleme einer an Männer adressierten geschlechterbewussten Bildung. In: Paseka Angelika,

Anzengruber Grete (Hginnen): Geschlechtergrenzen überschreiten? schulheft 104. Innsbruck: Studienverlag, 40-51.

Meuser Michael (2006): Geschlecht und Männlichkeit. Soziologische Theorie und kulturelle Deutungsmuster. Opladen: Leske und Budrich.

Moffit Terrie E., Caspi Avshalom, Rutter Michael, Silva Phil A. (2001): Sex Differences in Antisocial Behaviour. Conduct Disorder, Delinquency and Violence in the Dundedin Longitudinal Study. Cambridge: Cambridge University Press.

Moffitt Terrie E. (1993): Life-course-persistent and "Adolescence-limited" Antisocial Behavior: A Developmental Taxonomy. In: Psychological Review, 100 (4), 674-701.

Monka Veronika, Henschel Martin (2001): P.A.I.S. Partnerschaftliches Arbeiten in der Schule – ein Hauptschulprojekt stellt sich vor. In: Paseka Angelika, Anzengruber Grete (Hginnen): Geschlechtergrenze überschreiten? Pädagogische Konzepte und Schulwirklichkeit auf dem Prüfstand. schulheft 104, Innsbruck: Studienverlag, 87 – 97.

Nagin Daniel, Tremblay Richard E. (1999): Trajectories of Boys' Physical Aggression, Opposition and Hyperactivity on the Path to Physically Violent and Nonviolent Juvenile Delinquency. In: Child Development, 70 (5), 1181-1196.

Nagy Gertrud (2006): Die Wirklichkeit der städtischen Hauptschule. Salzburg: Dissertation.

Neuwirth Erich (2006): Stichprobe PISA 2000 und PISA 2003. In: Neuwirth Erich, Ponocny Ivo, Grossmann Wilfried (Hg.): PISA 2000 und PISA 2003: Vertiefende Analysen und Beiträge zur Methodik. Graz: Leykam Verlag, 28-38.

OECD (2005): PISA 2003. Technical Report. Paris: Eigenverlag der OECD.

Olweus Dan (1995): Gewalt in der Schule: Was Lehrer und Eltern wissen sollten - und tun können. Bern: Huber.

Oswald Hans, Krappmann Lothar, v. Salisch Maria (1988): Miteinander – Gegeneinander. Eine Beobachtungsstudie über Mädchen und Jungen im Grundschulalter. In: Pfister Gertrud (Hgin): Zurück zur Mädchenschule? Pfaffenweiler: Centaurus, 173-192.

Paseka Angelika (2001): Von Mädchen-/Bubenschulen zu Koedukation und Mädchen-/Bubenarbeit. In: Paseka Angelika, Anzengruber Grete (Hginnen): Geschlechtergrenze überschreiten? Pädagogische Konzepte und Schulwirklichkeit auf dem Prüfstand. schulheft 104. Innsbruck: Studienverlag, 9 – 31.

Paseka Angelika (2004): Schulbücher als Instrumente des „geheimen Lehrplans“ in der Schule. In: Heinrich Böll Stiftung (Hg.): Die Gender-Perspektive im Unterricht. Möglichkeiten und Anregungen. Sarajevo: KulturKontakt Austria, 36-41.

Paseka Angelika (2007): Geschlecht lernen am Schauplatz Schule. In: SWS-Rundschau, 47 (1), 51-72.

Paseka Angelika, Anzengruber Grete (Hginnen) (2001): Geschlechtergrenzen überschreiten? Schulheft 104. Innsbruck: Studienverlag.

Paseka Angelika; Hasenhüttl, Erika (2004): „Man sieht eine gewisse Bewegung“: Gender Mainstreaming an den Akademien der Lehrer/innenausbildung. In: Erziehung und Unterricht 154 (5 - 6), 430-441.

Phoenix Ann, Frosh Stephen (2005): „Hegemoniale Männlichkeit“, Männlichkeitsvorstellungen und -ideale in der Adoleszenz. Londoner Schüler zum Thema Identität. In: King Vera, Flaake Karin (Hginnen): Männliche Adoleszenz. Sozialisation und Bildungsprozesse zwischen Kindheit und Erwachsensein. Frankfurt/New York: Campus, 19-36.

Pianta Robert C., Stuhlman Megan W. (2004): Teacher-Child Relationship and Children’s Success in the First Years of School. In: School Psychology Review, 33 (3), 444-458.

Pimminger Irene, Reiter Walter, Sorger Claudia (2002): AMS-Maßnahmenangebote als ein Beitrag zur Chancengleichheit für Frauen und Männer – am Beispiel technischer Berufe. Wien: L&R Sozialforschung.

Prenner Peter, Scheibelhofer Elisabeth, Wieser Regine, Steiner Karin (2000): Qualifikation und Erwerbsarbeit von Frauen von 1970 bis 2000 in Österreich, Wien: *öibf*, IHS.

Preuss-Lausitz Ulf (2005): Anforderungen an eine jungenfreundliche Schule. Ein Vorschlag zur Überwindung ihrer Benachteiligung. In: Die Deutsche Schule, 97 (2), 222-235.

Prout Alan (ed.) (2000): The Body, Childhood and Society. London: Macmillan.

Prout Alan, Allison James (1990): A New Paradigm for the Sociology of Childhood? Provenance, Promise and Problems. In: Prout Alan, James Allison (Hg.): Constructing and Reconstructing Childhood. London (u.a.): RoutledgeFalner, 7-34.

Rohrmann Tim (2006): Männer in Tageseinrichtungen und Grundschulen: Bestandsaufnahme und Perspektiven. In: Krabel Jens, Stuve Olav (Hg.): Männer in “Frauen-Berufen” der Pflege und Erziehung. Opladen: Verlag Barbara Budrich. 111-134.

Robert Maughan Barbara, Moffitt Terrie E., Meltzer Howard, Carroll Julia (2004): Sex Differences in Developmental Reading Disability. In: The Journal of the American Medical Association, 291 (16), 2007-2012.

Sampson Robert J., Laub John H. (1993): Crime in the making. Pathways and Turning Points trough Life. Cambridge, MA: Harvard University Press.

Sampson Robert J., Laub John H. (1997): A Life-Course Theory of Cumulative Disadvantage and the Stability of Delinquency. In: Thornberry Terence P. (Hg.): Developmental Theories of Crime and Delinquency. New Brunswick, New Jersey: Transaction Publishers, 133-161.

Sampson Robert J., Laub John H. (2005a): A Life-Course View of the Development of Crime. In: Sampson Robert J., Laub John H. (Hg.): Developmental Criminology and its Discontents: Trajectories of Crime from Childhood to Old Age. The Annals of the American Academy of Political and Social Science. Thousand Oaks, California: Sage Publications, 12-45.

Sampson Robert J., Laub, John H. (2005b): A General Age-Graded Theory of Crime: Lessons Learned and the Future of Life-Course Criminology. In: Farrington David P. (Hg.): Integrated Developmental & Life-Course Theories of Offending. New Brunswick, New Jersey: Transaction Publishers, 165-181.

Schlemmer Elisabeth (2004): Familienbiografien und Schulkarrieren von Kindern. Theorie und Empirie. Wiesbaden: VS Verlag für Sozialwissenschaften.

Schlögl Peter, Belschan Alex, Wieser Regine (2001): Berufsinformation und Berufswahlvorbereitung. PISA-Zusatzbefragung, Wien, unveröffentlichte Erhebung.

Schlögl Peter, Lachmayr Norbert (2004a): Motive und Hintergründe von Bildungswegentscheidungen in Österreich. Eine repräsentative Querschnittserhebung im Herbst 2003. Wien: *öibf*.

Schlögl Peter, Lachmayr Norbert (2004b): Soziale Situation beim Bildungszugang. Motive und Hintergründe von Bildungswegentscheidungen in Österreich. Wien: Eigenverlag.

Schmid Kurt (2003a): Familie und Schulwahl. Der Einfluss familiärer Charakteristika auf das Schulverhalten Jugendlicher in Österreich. In: ibw Mitteilungen, April, 1-19.

Schnabel Kai Uwe, Schwippert Knut (2000): Schichtenspezifische Einflüsse am Übergang auf die Sekundarstufe II. In: Baumert Jürgen, Bos Wilfried, Lehmann Rainer (Hg.): TIMSS/III – Dritte Internationale Mathematik- und Naturwissenschaftsstudie – Mathematische und naturwissenschaftliche Bildung am Ende der Schullaufbahn. Band 1: Mathematische und naturwis-

senschaftliche Grundbildung am Ende der Pflichtschulzeit. Opladen: Leske und Budrich, 261-281.

Schnack Dieter, Neutzling Rainer (2000): Kleine Helden in Not. Jungen auf der Suche nach der Männlichkeit. Hamburg: Rowohlt.

Schneider Claudia (2002): Die Schule ist männlich?! Wiener Schulen auf dem Weg von der geschlechtssensiblen Pädagogik zur geschlechtssensiblen Schulentwicklung. In: SWS-Rundschau, 42 (4), 464-488.

Schneider Claudia, Kaltenecker Siegfried (2001): P.A.I.S. Partnerschaftliches Arbeiten in der Institution Schule. Hauptschule Johann-Hoffmann-Platz Wien XII. Bundesministerium für Bildung, Wissenschaft und Kultur. Projektberichte zur Reflexion und Weiterentwicklung der Koedukation. Wien.

Schultheis Klaudia, Strobel-Eisele Gabriele, Fuhr Thomas (HgInnen) (2006): Kinder: Geschlecht männlich: pädagogische Jungenforschung. Stuttgart: Kohlhammer.

Schwarz Franz, Spielauer Martin, Städtner Karin (2002): Gender, Regional and Social Differences at the Transition from Lower to Upper Secondary Education. Working Paper 23. Wien: ÖIF.

Scott Denis H. (1981): Behaviour Disturbance and Failure to Learn: A Study of Cause and Effect. In: Educational Research, 23 (3), 163-172.

Serbin Lisa A., O'Leary Daniel K., Kent Ronald N., Tonick Illene J. (1973): A Comparison of Teacher Response to the Preacademic and Problem Behavior of Boys and Girls. In: Child Development, 44 (4), 796-804.

Sondernummer zum Verordnungsblatt, Stück 7b, 01.07. 2000, 408 f.

Spender Dale (1985): Frauen kommen nicht vor. Sexismus im Bildungswesen. Frankfurt a. Main: Fischer.

Spielauer Martin, Schwarz Franz, Schmid Kurt (2002): Education and the Importance of the first Educational Choice in the Context of the FAMSIM + Family Microsimulation Model for Austria. Working Paper 19. Wien: ÖIF.

SPSS Inc. (2004): SPSS Complex Samples™ 13.0. Chicago. Verfügbar unter: http://www.spss.com (11.6.2007).

Statistik Austria (2000): Schulwesen in Österreich, Wien: Österreich GmbH.

Statistik Austria (2001): Schulwesen in Österreich, Wien: Österreich GmbH.

Statistik Austria (2002): Schulwesen in Österreich, Wien: Österreich GmbH.

Statistik Austria (2007): ISIS-Datenbank (Abfragedatum: März 2007).

Statistik kurz gefasst (2003): Der Zusammenhang zwischen sozialer Herkunft, erreichtem Bildungsgrad und den Arbeitsmarktergebnissen junger Men-

schen, Thema 3 - 6/2003, verfügbar unter http://www.eds-destatis.de/de/downloads/sif/nk_03_06.pdf (19.07.2007).

Stürzer Monika (2003): Geschlechtsspezifische Schulleistungen. In: Stürzer Monika, Roisch Henrike, Hunze Annette, Cornelißen Waltraud (Hginnen): Geschlechterverhältnisse in der Schule. Opladen: Leske und Budrich, 83-122.

Thies Wiltrud, Röhner Charlotte (2000): Erziehungsziel Geschlechterdemokratie. Interaktionsstudie über Reformansätze im Unterricht. Weinheim (u.a.): VS Verlag für Sozialwissenschaften.

Thimm Katja (2004): Jungs - Angeknackste Helden. In: Der Spiegel, 21, 17.5.2004, 83-84.

Thornberry Terence P., Krohn Marvin D. (2005): Applying Interactional Theory to Explanation of Continuity and Change in Antisocial Behavior. In: Farrington David P. (Hg.): Integrated Developmental & Life-Course Theories of Offending. New Brunswick, New Jersey: Transaction Publishers, 183-209.

Thorne Barrie (1993): Gender Play. Girls and Boys in School. Buckingham: Rutgers University Press.

Tiedemann Joachim, Faber Günther (1994): Mädchen und Grundschulmathematik. Ergebnisse einer vierjährigen Längsschnittuntesuchung zu ausgewählten geschlechtsbezogenen Unterschieden in der Leistungsentwicklung. In: Zeitschrift für Entwicklungspsychologie und pädagogische Psychologie, 26 (2), 101-111.

Tillmann Klaus-Jürgen (1997): Sozialisationstheorien. Reinbek bei Hamburg: Rowohlt.

Tillmann Klaus-Jürgen, Meier Ulrich (2001): Schule, Familie und Freunde – Erfahrungen von Schülerinnen und Schülern in Deutschland. In: Baumert Jürgen, Klieme Eckhard, Neubrand Michael, Prenzel Manfred, Schiefele Ulrich, Schneider Wolfgang, Stanat Petra, Tillmann Klaus-Jürgen, Weiß Manfred (HgInnen): PISA 2000. Basiskompetenzen von Schülerinnen und Schülern im internationalen Vergleich. Opladen: Leske und Budrich, 468-509.

Trautner Hanns-Martin (2006): Sozialisation und Geschlecht. Die entwicklungspsychologische Perspektive. In: Bilden Helga, Dausien Bettina (Hginnen.): Sozialisation und Geschlecht. Theoretische und methodologische Aspekte. Opladen – Farmington Hills: Barbara Budrich. 103-120.

Trzesniewski Kali H., Moffitt Terrie E., Caspi Avshalom, Taylor Alan, Maughan Barbara (2006): Revisiting the Association between Reading Achievement and Antisocial Behavior: New Evidence of an Environmental Explanation From a Twin Study. In: Child Development, 77 (1), 72-88.

Ulich Klaus (2002): Schulische Sozialisation. In: Hurrelmann Klaus, Ulich Dieter (Hg): Handbuch der Sozialisationsforschung, 6. unveränderte Auflage, Weinheim (u.a.): Beltz, 377-396.

UNICEF (2002): A League Table of Educational Disadvantage. In: Rich Nations, Innocenti Report Card Issue No. 4, 21.

Vitaro Frank, Gagnon Claude, Tremblay Richard E. (1990): Predicting Stable Peer Rejection from Kindergarten to Grade One. In: Journal of Clinical Child Psychology, 19 (3), 257-264.

Wahl Klaus (2005): Aggression bei Kindern. Emotionale und soziale Hintergründe. In: Alt Christian (Hg.): Kinderleben – Aufwachsen zwischen Familie, Freunden und Institutionen. Band 1, Aufwachsen in Familien. Wiesbaden: VS Verlag für Sozialwissenschaften, 123-156.

Walper Sabine, Wendt Eva-Verena (2005): Nicht mit beiden Eltern aufwachsen – ein Risiko? In: Alt Christian (Hg.): Kinderleben – Aufwachsen zwischen Familie, Freunden und Institutionen. Band 1, Aufwachsen in Familien. Wiesbaden: VS Verlag für Sozialwissenschaften, 187-216.

Warrington Molly, Younger Michael (2000): The Other Side of the Gender Gap. In: Gender and Education, 12 (4), 493-508.

Waschulin Susanne (2001): Mädchen-Bubentag in der Rahlgasse aus der Sicht einer Lehrerin und Organisatorin. In: Paseka Angelika, Anzengruber Grete (Hginnen): Geschlechtergrenzen überschreiten? schulheft 104. Innsbruck: Studienverlag, 110-115.

Weinert Franz, Helmke Andreas (Hg.) (1997): Entwicklung im Grundschulalter. Weinheim: Psychologie Verlags Union.

West Candace, Zimmermann Don H. (1991): Doing Gender. In: Lorber Judith, Farall Susan (Hginnen.): The Social Construction of Gender. Newsburry Park: Sage, 272-293.

Wetterer Angelika (2003): Die Krise der Sozialisationsforschung als Spiegel gesellschaftlicher Modernisierungsprozesse. In: Zeitschrift für Frauenforschung & Geschlechterstudien, 21 (1), 3-22.

Zeiher Hartmut, Zeiher Helga (1994): Orte und Zeiten im Leben der Kinder. Weinheim: Juventa.

Zimmermann Peter (2000): Grundwissen Sozialisation: Einführung zur Sozialisation im Kindes- und Jugendalter: Opladen: Leske und Budrich.

Online:

Virtueller „geseBO-Koffer“ verfügbar unter: www.gendernow.at (05.07.2007)

Bubenarbeit in Schulen, verfügbar unter:
www.archiv.bmbwk.gv.at/schulen/unterricht/ba/gb/materialien_bubenarbeit.xml (15.07.2007)

Projekt „READY“ verfügbar unter:
www.bmukk.gv.at/schulen/unterricht/ba/ready.xml (17.07.2007)

8. Anhänge

Anhang A: Glossar

Doing Gender:

Das Konzept des „Doing Gender“ geht insbesondere auf Candace West und Don H. Zimmerman (1991) zurück; Geschlecht wird als praktisch-methodische Routine-Hervorbringung (accomplishment) begriffen, die auf fortdauernder Interaktionsarbeit der Handelnden beruht. Damit ist Geschlecht nicht als individuelle Eigenschaft zu sehen, sondern als soziale Praxis. Im Mittelpunkt der Analyse stehen die interaktionellen Prozesse der Darstellung und Attribution, durch die Geschlechtszugehörigkeit hergestellt wird.

Für Marita Kampshoff (2000, S. 192) sind zentrale Merkmale des „Doing Gender“-Konzepts: Die agierenden Personen gestalten den Vermittlungsprozess zwischen ihrer Geschlechtszugehörigkeit und den kulturellen Vorstellungen über Charakteristika und Eigenschaften der Geschlechter aktiv mit. Im Mittelpunkt stehen nicht einzelne Personen, sondern soziale Praktiken, d.h. die alltäglichen, routinisierten Aushandlungsprozesse zwischen Personen. Personen handeln zu einer bestimmten Zeit und in einem bestimmten sozialen und regionalen Umfeld – Konstruktionsprozesse müssen daher stets kontextualisiert betrachtet werden. Mit der Konstruktion von Differenz durch Doing Gender-Prozesse geht die Konstruktion von Hierarchie zwischen den Geschlechtern einher – Differenz und Hierarchie haben den gleichen Ursprung. ForscherInnen sind in besonderer Weise in ihre Forschung involviert, da sie selbst an der Herstellung von Geschlecht beteiligt sind. Deshalb ist eine kritische Reflexion des Forschungsprozesses unabdingbar, um nicht selbst an der Verfestigung von Zuschreibungen und Stereotypisierungen mitzuarbeiten.

Entwicklungs- und Lebenslaufkriminologie:

Bei der Entwicklungs- und Lebenslaufkriminologie handelt es sich um eine Weiterentwicklung des „Kriminellen Karriere Paradigmas“ (Blumstein et al., 1986) der 1980er Jahre, in die Erkenntnisse über individuelle, familiäre, schulische und situationsbezogene Einflüsse sowie Schlüsselelemente früherer Theorien des abweichenden Verhaltens, wie zum Beispiel Belastungen („strains“), soziale Kontrolle, soziales Lernen und differentielle Assoziationen integriert werden (Farrington, 2005, S. 1ff).

Die Entwicklungs- und Lebenslaufkriminologie beschäftigt sich mit drei zentralen Themen: der Entwicklung von „Straffälligkeit“ und von antisozialem Verhalten, mit altersabhängigen Risiko- und Schutzfaktoren und Effekten von Lebensereignissen auf die Kontinuität und mit dem Abbruch von „antisozialen“ Verhaltenskarrieren (Farrington, 2003, S. 221).

Klaus Boers (2007) unterscheidet drei verschiedene Forschungsrichtungen innerhalb der aktuellen kriminologischen Entwicklungs- und Lebenslaufforschung. Eine dieser Richtungen befasst sich primär mit der Identifikation von Risikofaktoren für die Entstehung von antisozialen Verhaltensweisen, wobei der Fokus auf sozialen und familiären Faktoren sowie auf Persönlichkeitsmerkmalen (die zum Teil als angeboren angesehen werden) liegt. Neben dieser Schwerpunktsetzung beschäftigt sich diese Forschungsrichtung auch mit der Klassifizierung von TäterInnengruppen. Eine weitere Forschungslinie geht auf die allgemeine Lebenslauffor-

schung (Elder, 1985) zurück und hat vor allem die Einflüsse von bestimmten Lebensereignissen (z.B. Schulabschluss bzw. Schulversagen) und von Übergängen (z.B. vom Kind zum/zur Jugendlichen) auf antisoziales Verhalten im Blickpunkt. Die dritte Forschungslinie ist stärker soziologisch orientiert und untersucht delinquente Lebensverläufe unter Berücksichtigung sozialstruktureller Bedingungen (Boers, 2007).

David P. Farrington (2003) unterscheidet ebenfalls drei Forschungslinien innerhalb der Lebenslauf- und Entwicklungskriminologie. Er verwendet als Differenzierungskriterium die von ihm formulierten zentralen Fragestellungen, wohingegen Boers (2007) vor allem im Fall der dritten Forschungsrichtung das Ausmaß der theoretischen Fundierung als Unterscheidungsmerkmal heranzieht.

Robert J. Sampson und John H. Laub (2005a) verweisen auf eine wachsende Spezialisierung in der Entwicklungs- und Lebenslaufkriminologie, die sich der Identifikation von unterschiedlichen Tätertypen (siehe u.a. Moffitt, 1993 und Nagin/Tremblay, 1999 als prominente Beispiele) widmet78, wobei abhängig von Alter und Tätertyp spezifische Ursachen zur Erklärung von Verlauf und Entwicklung antisozialer Verhaltenslaufbahnen herangezogen werden (Sampson/Laub, 2005a, S. 13). Beispielsweise geht Terrie E. Moffitt (1993) von einer dualen Tätertaxonomie aus. Sie unterscheidet „life-course-persistent“ und „adolescence-limited“ antisoziales Verhalten. Eine kleine Gruppe von Individuen zeigt ihrer Ansicht nach über den gesamten Lebenslauf hinweg eine stabil hohe Rate an antisozialen Verhaltensweisen, wobei vererbte oder erworbene neuro-kognitive Persönlichkeitsdefizite in Kombination mit ungünstigen Umwelteinflüssen als Ursache für diese persistente Verhaltenskarriere geltend gemacht werden. Im Gegensatz zu dieser Gruppe, der eine psychopathologische Qualität zugeschrieben wird, geht sie davon aus, dass sich bei dem weitgehend größten Teil von Personen antisoziales Verhalten auf die Adoleszenz beschränkt. Dieses auf die Jugendphase beschränkte antisoziale Verhalten sieht sie als Folge einer asynchron verlaufenden sozialen und biologischen Entwicklung (Reifungslücke) (Boers, 2007).

Hegemoniale Männlichkeit:

Das Konzept der hegemonialen Männlichkeit von Raewyn (ehemals Robert W.) Connell stellt den Versuch dar, sozialwissenschaftliche Analyse mit empirischen Erkenntnissen zu verknüpfen, um (der Männerforschung) einen theoretischen und begrifflichen Rahmen zu bieten. Connell deckt sowohl die Mittel auf, mit denen hegemoniale Männlichkeit hergestellt wird, als auch die Funktion, die die Unterordnung bestimmter Gruppen von Männern zur Herstellung oder zum Erhalt der Hegemonie anderer Männer einnimmt. Der Terminus der „hegemonialen Männlichkeit“ bezieht sich anders als der Begriff der männlichen Hegemonie nicht auf die Gesamtgruppe der Männer im Unterschied zu den Frauen, sondern auf Differenzierungen und Konkurrenz unter Männern. Hegemoniale Männlichkeit definiert sich in Relation zu nicht-hegemonialen Männlichkeiten, die Connell in marginalisierte, unterdrückte und komplizenhafte Männlichkeiten unterteilt. Das Konzept signalisiert, dass es kein geschlossenes Rollenmuster gibt, sondern unterschiedliche Muster, die untereinander in Beziehung stehen.

---

[78] Die Entwicklungs- und Lebenslaufkriminologie hat hier auch einen wichtigen Beitrag zur Entwicklung von neuen statistischen Verfahren geleistet, die der Identifikation latenter Klassen in Hinblick auf den Entwicklungsverlauf dienen (Group-based Trajectory Modeling).

Das Geschlechterverhältnis wird einerseits als in der sozialen Praxis der handelnden Individuen konstruiert, andererseits als von den Strukturen der sozialen Beziehungen reproduziert und manifestiert verstanden. Hegemoniale Männlichkeit entspricht dem jeweiligen, historisch gewachsenen kulturellen Männlichkeitsideal.

Kritisch mit dem Konzept der hegemonialen Männlichkeit setzt sich u.a. Michael Meuser (2006) auseinander. Meuser identifiziert bei einem großen Teil der Männer hegemoniale Männlichkeit als Deutungsmuster, um sich als Mann im Geschlechterverhältnis zu definieren. Anhand empirischer Daten entwickelt Meuser vier Typen eines männlichen Habitus, mit jeweils spezifischen Deutungsmustern von Männlichkeit. Er unterscheidet zwischen (1) in der Tradition verankerten Männern, die eine habituelle Sicherheit haben, (2) jenen, die zwar traditionell orientiert sind, jedoch teilweise habituelle Verunsicherungen erleben, (3) jenen, die aufgrund ihrer „institutionalisierten Dauerreflexion" und ihrer „Suche nach Authentizität" massiv verunsichert sind und (4) jenen, die pragmatisch, nicht feministisch-politisch orientiert, egalitäre Beziehungsmodelle leben.

Kumulative Benachteiligung:

Sampson und Laub formulierten 1993 ihren Ansatz als „Theorie altersabhängiger informeller sozialer Kontrolle" und erweiterten diesen 1997 durch das interaktionistische Konzept der kumulativen Benachteiligung. Kern der Argumentationslinie von Sampson und Laub ist ein klassischer kontrolltheoretischer Ansatz (u.a. Hirschi, 1969), wobei sie annehmen, dass antisoziales Verhalten dann vermehrt auftritt, wenn die Bindungen der Individuen an die Gesellschaft geschwächt sind (Sampson/Laub, 1993, S. 18). Das Fortbestehen von antisozialen Verhaltensweisen ist somit Folge fehlender sozialer Kontrolle und fehlender strukturierter Aktivitäten (Sampson/Laub, 2005a, S. 22). Eine weitere Erklärung der Kontinuität von devianten Verhaltensweisen stellt der Prozess der kumulativen Benachteiligung dar, bei dem es sich um einen Rückgriff auf interaktionistische Annahmen des Labeling-Approachs handelt. Im Kindesalter gezeigtes antisoziales Verhalten bedingt Delinquenz im Jugendalter und Kriminalität im Erwachsenenalter in der Form, dass sich diese Faktoren negativ auf die Stärke der sozialen Bindungen auswirken und somit das Ausmaß der informellen sozialen Kontrolle verringern. Die Autoren verweisen hier auf vier Schlüsselinstitutionen sozialer Kontrolle: Familie, Schule, Peers und staatliche Institutionen (Sampson/Laub, 1997, S. 144f). Diesen Institutionen wohnt auch das Potential inne, den Abbruch von antisozialen Verhaltensweisen zu bedingen. „Turning points" sind als Auslöser eines Prozesses zu verstehen, der den Individuen die Möglichkeit einräumt, ihr Leben zu ändern, ihnen soziale Unterstützung bietet und Möglichkeiten verschafft tägliche Aktivitäten besser zu strukturieren und somit auch ihre antisoziale Verhaltenskarriere zu beenden (Sampson/Laub, 2005b, S. 171f).

Feministische Schulforschung:

Die feministische Schulforschung thematisiert generell Geschlechterdifferenzen und -ungleichheiten im Bildungssystem, (Un-)Gleichbehandlung von Mädchen und Jungen, Geschlechterstereotypisierungen und ihre Bedeutung für das Selbstbild von Schülerinnen und Schülern, Möglichkeiten von Mädchen- und Jungenförderung, Fragen der Allgemeinen Didaktik und Prozesse von „Doing Gender" in der Schule. Im weitesten Sinn analysiert die feministische Schulforschung einerseits die Fragestellung, wie sich die gesamtgesellschaftliche Geschlechterhierarchie in der Schule manifestiert, andererseits fragt sie danach, welche Be-

deutung die Schule für die Reproduktion, aber auch Infragestellung der bestehenden Geschlechterverhältnisse hat.

Geschlechterdifferenzen werden in der feministischen Schulforschung mittels folgender Ansätze erklärt:

- *Ansätze zu Gleichheit/Ungleichheit*

  Ausgehend vom Postulat der Gleichheit von Mädchen und Buben, nicht nur bezogen auf formale Aspekte wie Bildungsbeteiligung und Abschlüsse, sondern auch auf die Gleichbehandlung der Geschlechter, werden unter den Aspekten Gleichheit/Ungleichheit das Repressionstheorem sowie die Defizit-Hypothese diskutiert. Das Repressionstheorem beschreibt eine asymmetrische Machtverteilung zwischen dem männlichen und weiblichen Geschlecht, letzteres wird als strukturell unterdrückt gesehen. In der feministischen Schulforschung werden dazu die Mechanismen näher beleuchtet, die zur Benachteiligung von Mädchen beitragen. Eine der zentralen und noch immer aktuellen Fragen dabei ist, ob die Schule den Schülerinnen weibliche Unterordnung vermittelt und sie in ihren beruflichen, politischen und persönlichen Ambitionen einschränkt (Hoppe, 2002, S. 6). Die Defizit-Hypothese geht von einem normativen Konzept der Geschlechtergleichheit aus und richtet den Blick auf die davon abweichende Realität. So werden die Defizite eines Geschlechts gegenüber dem anderen in den Mittelpunkt der Analyse gestellt, verbunden mit dem Anspruch, diese auszugleichen.

- *Ansätze zu Differenz/Differenzierung*

  Diesen Ansätzen zufolge werden Frauen und Männer bzw. Mädchen und Buben als prinzipiell verschieden betrachtet. Ungleichheit der Geschlechter im Sinne von Unterschiedlichkeit wird als Faktum anerkannt. Kritisiert wird nicht die Ungleichheit, sondern die Ungleichbehandlung. Gefordert werden die Aufwertung von spezifisch weiblichen Fähigkeiten im Schulalltag sowie die spezielle Förderung von Mädchen als bislang benachteiligte Gruppe. Die Differenzposition kommt in der feministischen Schulforschung häufig in Untersuchungen zum Ausdruck, die unterschiedliche Zugangsweisen, Sichtweisen, Interessen sowie Leistungen der Geschlechter sowie deren Gleichwertigkeit betonen. In der schulischen Praxis findet sich dieser Ansatz in vielen Projekten, in welchen monoedukative Gruppen gebildet werden wieder, wenn auch nicht explizit darauf Bezug genommen wird (Kampshoff/Nyssen, 1999, S. 235ff).

  Ausgehend von der Kritik am Allgemeinheitsanspruch sowohl von Gleichheits- als auch Differenzansätzen entstanden Differenzierungspostulate, welche Differenzierungen innerhalb der Geschlechtergruppen untersuchen: Die Betonung liegt auf der Heterogenität innerhalb der Geschlechter sowie auf Gemeinsamkeiten zwischen den Geschlechtern. Damit wird Pauschalierungen und Geschlechterstereotypisierungen entgegengewirkt.

- *Konstruktivistische Ansätze*

  (Sozial-)konstruktivistische Ansätze wenden sich sowohl gegen Gleichheits- als auch Differenzansätze, die Annahme eines zweigeschlechtlichen Systems als Grundvoraussetzung wird abgelehnt. Geschlecht wird also nicht als natürliche Gegebenheit, sondern als soziale Konstruktion betrachtet, welche in alltäglichen Interaktionen immer wieder dar- und hergestellt wird. Somit sind auch die mit Geschlecht verbundenen Zuschreibungen sozial konstruiert.

Geschlechtersozialisation:

Aufgrund der Kritik sowohl seitens der Geschlechterforschung (Bilden, 1991; Gildemeister, 1988, 1992; Hagemann-White, 1984, 1988; Wetterer, 2003) als auch seitens der Kindheitsforschung (Corsaro, 1997; James et al., 1998; Kelle/Breidenstein, 1996; Prout/James, 1990) an dem in den 70er Jahren vorherrschenden Konzept der „geschlechtsspezifischen Sozialisation", demzufolge Sozialisation je nach Geschlecht „spezifisch" oder „typisch" verläuft, sind seit den 90er Jahren aber mehrere Ansätze entstanden, die sich als Kritik an der Kritik verstehen. Es kommt zur Aktualisierung klassischer Konzepte und zu ihrer Integration in Sozialisationskonzepte (Geulen/Zinnecker 2002, S. 115). Exemplarisch sind zu nennen:

- *Theorie der subjekttheoretischen Geschlechtersozialisation nach Berno Hoffmann (1997)*

  Ausgehend von der Kritik am Konzept der „bipolaren Geschlechtersozialisation" auf der einen Seite (bei dem Mann und Frau mit polar-komplementären Geschlechtsrollenstereotypen beschrieben werden) und an der „bipluralen Geschlechtersozialisation" (die die Existenz eines biploaren Geschlechtscharakters negiert und die Gemeinsamkeiten zwischen den Geschlechtern als deutlich größer ansieht als die Unterschiede) schlägt Berno Hoffmann zur Überwindung der mangelnden Explikation den Begriff der subjekttheoretischen Geschlechtersozialisation vor. Kernaussage ist dabei: Die psychische Mann- und Frauwerdung wird durch das Geschlechterverhältnis bedingt, indem Mädchen und Buben zum einen die Fähigkeit erwerben ihr biologisches Geschlecht psychisch und physisch darzulegen (Geschlechterspezifikation) und zum anderen die Kompetenz zur Realisierung geschlechtsspezifischer Arbeitsteilung (geschlechtsspezifische Primärzuständigkeit) erlangen. Darüber hinaus erwerben sie aber vielfältige Fähigkeiten und Kompetenzen, die sie sozial handlungsfähig machen. Das geschlechtersozialisierte Subjekt ist daher nur ein Teil des sozialisierten Menschen. Und geschlechtsspezifische Sozialisationsforschung beschäftigt sich nur mit diesem Ausschnitt; dies wurde nach Hoffmann bei der Kritik am Sozialisationsparadigma zum Teil zu wenig berücksichtigt. Der Autor greift bei seinen Überlegungen zu subjekttheoretischer Geschlechtersozialisation bei der Analyse des Geschlechterverhältnisses auf das Konzept sozialisationstheoretisch orientierter Rollentheorie (Geulen, 1989; Joas, 1991) zurück und verbindet dieses mit den Annahmen einer reflexiv-modernisierten Geschlechtersozialisation, das heißt mit der Frage, wie sich Subjekte in der reflexiven Moderne mit der Geschlechterrolle auseinander setzen (müssen). Hoffmann geht von einer reflexiv-modernisierten geschlechtsspezifischen Sozialisation aus. Geschlechtsidentität muss demnach vom Subjekt selbst begründet werden und als etwas gerechtfertigt werden, das den eigenen Bedürfnissen und Interessen entspricht. Subjektive Geschlechtsidentität kann heute nach Hoffmann nicht mehr unreflektiert übernommen werden.

- *Integratives Entwicklungsmodell der Geschlechtstypisierung nach Hanns-Martin Trautner (1997, 2006)*

  In dem integrativen Entwicklungsmodell der Geschlechtstypisierung wird das biologische Geschlecht in Zusammenhang gesehen mit dem sozial zugeschriebenen Geschlecht. In der Tradition lerntheoretischer Konzeptionen wird davon ausgegangen, dass bei Burschen und Mädchen unterschiedliches Verhalten erwartet und unterstützt wird, durch Reaktionen, die ihr eigenes Verhalten bei anderen hervorruft oder durch die Beobachtung, welche Verhaltensweisen positiv oder negativ bewertet werden. Diese geschlechtsbezogenen Informationen existieren demnach unabhängig von der eigenen individuellen Geschlechtstypisierung und werden als sozialer Stimulus gesehen, der je nach Entwicklungsstand des Indivi-

duums und seiner bisherigen sozialen Erfahrungen wahrgenommen und verarbeitet wird (Trautner, 2006, S. 109). Hanns-Martin Trautners Modell sieht die Entwicklung der Geschlechtstypisierung als transaktionalen Prozess. Die Rolle der sozialen Umwelt wird darin gesehen, Informationen bereit zu stellen, was es bedeutet männlich oder weiblich zu sein, und Anreize zu liefern sich konform zu verhalten. Dies rege die Bildung von Geschlechtsschemata an, die dann als „Filter" für die Verarbeitung geschlechtsbezogener Informationen dienen und das Verhalten regulieren (Trautner, 2006).

- *Konstruktivistische Sozialisationsforschung nach Matthias Grundmann (1999)*

  Ausgehend von der Kritik an den Forschungen zu geschlechtsspezifischer Sozialisation, wie sie in den 70er und 80er Jahren betrieben wurden, widmet sich auch die konstruktivistische Sozialisationsforschung sowohl der Analyse des konstruktiven Anteils von Individuen an der (Re-)Strukturierung institutioneller Sinnstrukturen, als auch Phänomenen der sozial strukturierten Umwelt, die für die Entwicklung des Einzelnen relevant ist (Grundmann, 1999, S. 31). Neuere konstruktivistische sozialisationstheoretische Ansätze grenzen sich daher von älteren Konzepten, die den Fokus auf gesellschaftliche Strukturen legen, ab. Betont wird dabei, dass Individuen aufgrund ihrer Fähigkeit zur Selbstreflexion in der Lage sind, sich kritisch mit gesellschaftlichen Geschlechterverhältnissen auseinander zu setzen. Untermauert mit den Befunden der neueren soziologischen Kindheitsforschung stellen diese Ansätze die aktiven Konstruktionsleistungen von Mädchen und Burschen in den Mittelpunkt der Betrachtung.

Girls Day:

Die Idee des Girls Day (Töchtertags) stammt aus den USA, wo seit 1993 Töchtertage erfolgreich durchgeführt werden. Seit einigen Jahren findet diese Idee auch in Europa (u.a. in Deutschland, Luxemburg, Lichtenstein, in den Niederlanden und in der Schweiz) immer größeren Anklang. Durch die Initiative des Girls' Day soll ein Impuls gesetzt werden, der eine Trendwende bei der Berufsorientierung von Mädchen unterstützt und ihnen einen neuen Blick auf die Berufswelt eröffnen will. Am Töchtertag – häufig auch als "Girl's Day" oder „Girls' Day" bezeichnet – begleiten Töchter ihre Eltern in die Arbeit und erhalten so praxisnahe Einblicke in die Berufswelt ihrer Eltern (vornehmlich der Väter). Dadurch können Mädchen vor allem auch in nichttraditionelle Berufe schnuppern, die überwiegend von Männern ausgeübt werden. Dies soll die Bereitschaft steigern, sich mit techniknahen Berufen auseinander zu setzen. Mit Initiativen wie dem Töchtertag/Girls' Day soll das Selbstbewusstsein der Mädchen hinsichtlich ihrer Fähigkeiten und vielfältigen beruflichen Möglichkeiten gestärkt werden. Ziel ist auch, die Bereitschaft der Firmen zu steigern, Mädchen in untypischen Berufen auszubilden und weibliche Fachkräfte anzuwerben. Die Unternehmen profitieren sowohl durch Imagegewinn, Informationsverbreitung und Motivation der MitarbeiterInnen, als auch durch die Chance qualifizierte Mitarbeiterinnen aufnehmen zu können.

Institutionelle Reflexivität:

Erving Goffman (1994, original 1977) verweist mit dem Begriff der „institutionellen Reflexivität" darauf, dass die Geschlechterdifferenz nicht nur situativ erzeugt wird, sondern auch institutionell geregelt ist. Er wendet seine Aufmerksamkeit daher weniger auf die Probleme der Geschlechterinszenierung, als auf die institutionellen Regeln für den öffentlichen Umgang zwischen Frauen und Männern; worin sich Goffmans Konzeption der sozialen Konstruktion

von Geschlecht vom Konzept des „Doing Gender“ unterscheidet. Goffman betrachtet die soziale Kategorisierung in zwei Geschlechter und geschlechtstypische Verhaltensweisen als sich wechselseitig rechtfertigende Aspekte und zeigt auf, dass auf diese Weise ihre Konstruiertheit verschleiert und die Unterscheidung zwischen den Geschlechtern als natürlich abgesichert wird. Die Produktion und Reproduktion von geschlechtsspezifischen Verhaltensweisen nennt Goffman „Genderism“. Als anschauliches Beispiel für „Institutional Genderism“ führt Goffman die früher übliche Praxis in Schulen an, Schülerinnen und Schüler in zwei nach Geschlecht getrennten Reihen aufzustellen, bevor sie nach der Pause den Schulhof betraten (Goffman, 1994, S. 113f). Nach Goffmans Konzept bietet jede soziale Situation die Gelegenheit zur Geschlechtsdarstellung, insofern sieht er Geschlecht als eine virtuell omnirelevante Sozialkategorie (ebenda, S. 72). Er betont aber, dass Frauen und Männer zwar auf ein unendliches Repertoire an Geschlechtsdarstellungen zurückgreifen können, sich aber durch die Institutionalisiertheit von Geschlecht zumindest nicht permanent aktiv als Frauen oder Männer inszenieren müssen.

Neue soziologische Kindheitsforschung:

Die neue soziologische Kindheitsforschung rückt vor allem Kinder als AkteurInnen und MitkonstrukteurInnen ihrer sozialen Welten in den Blickpunkt (Kelle/Breidenstein, 1996; Corsaro, 1997; James et al., 1998; Prout, 2000). Im Zentrum einer Forschungsrichtung stehen Fragen, wie Kinder im Alltagshandeln soziale Realität konstruieren.

Innerhalb der neuen kindheitssoziologischen Perspektive entstanden (zunächst) in den 1990er Jahren zahlreiche Forschungsarbeiten, die sich von sozialisationstheoretischen Fragestellungen bewusst fernhielten. Die Kritik an der Sozialisationsforschung richtete sich vor allem gegen den Adultismus und dass Kinder als „adults-in-the-making“ (Thorne, 1993, S. 3 zit. in Wetterer, 2003, S. 5) gesehen werden. In zahlreichen Studien untersuchte die neuere soziologische Kindheitsforschung, wie Kinder in Situationen kompetent agieren (Behnken, 1990; Mayall, 1994; Zeiher/Zeiher, 1994), wie sie sich eigene Regeln der Interaktion schaffen (Corsaro, 1985). Andere Arbeiten wandten sich zwar sozialisationstheoretisch relevanten Kontexten zu, thematisierten dabei aber ebenfalls vor allem die Leistungen der Kinder als kompetente AkteurInnen (exemplarisch du Bois-Reymond, 1998).

Trotz zahlreicher Befunde, die die Prämisse von Kindern als kompetente AkteurInnen bestätigen, darf nach Doris Bühler-Niederberger und Heinz Sünker (2006, S. 38) allerdings nicht übersehen werden, dass die gesellschaftlichen Bemühungen der Sozialisation das Arrangement der Kindheit und das heißt auch das Handeln der Kinder und den Kinderalltag mitgestalten und daher nicht (völlig) außer acht gelassen werden dürfen.

Undoing Gender:

Nach Stefan Hirschauer (1994) ist zur Darstellung von Geschlecht Wissen um die geschlechtlichen Symbole in einer Gesellschaft und um deren Einsatz nötig. Es stehen eine Vielzahl an Darstellungsressourcen zur Verfügung, wie z.B. Kleidung, Frisur aber auch Gestik und Mimik oder die Nutzung von Räumen. Indem diese Gegenstände, Bezeichnungen usw. in sozialen Interaktionen verwendet werden und zwar von Frauen und/oder Männern, werden sie dahingehend selbst vergeschlechtlicht, sie werden dem einen oder dem anderen Geschlecht in bestimmter Art und Weise zugeschrieben. Wichtig ist dabei „eine Art ‚richtiges Maß‘ der Verwendung von Geschlechtsindizien. ‚Frauen‘ sind nicht einfach ‚weiblich‘, sondern verhalten

sich kompetent zu Weiblichkeitssymbolen“ (Hirschauer, 1989, S. 110). Hirschauer stellt die Omnirelevanz-Annahme von Geschlecht in Frage und verweist auf die relative Signifikanz der Geschlechterklassifikation im Vergleich zu anderen sozialen Klassifikationen (z.B. Alter, Ethnizität). Gefordert wird von Hirschauer eine differenzierte Sicht wann, wie und wo die Geschlechtszugehörigkeit in den Vordergrund sozialer Situationen tritt und Geschlechtsdarstellungen tatsächlich aktiviert werden, also für die Beteiligten eine Rolle spielen. Hirschauer geht von einer Diskontinuität der Geschlechtskonstruktion aus: „Der Prozess der Geschlechtskonstruktion besteht aus Episoden, in denen Geschlecht in sozialen Situationen auftaucht und verschwindet“ (Hirschauer, 1994, S. 677). Hirschauer nennt dies „Undoing Gender“. Undoing Gender bedeutet also nicht, dass Geschlechterdifferenzen gänzlich irrelevant werden.

Anhang B: Methodisches Vorgehen

B.1. Typologie der Regionen

Region	Zelle	Politische Bezirke
WEST Vorarlberg, Salzburg, Tirol ohne Osttirol	1	Vorarlberg (8)
	2	Tirol (7)
	3	Salzburg (5)
NORD Oberösterreich	4	Gmunden (407), Wels Stadt (403), Wels Land (418), Vöcklabruck (417), Schärding (414), Grieskirchen (408), Eferding (405), Ried (412), Braunau (404)
	5	Steyr Stadt (402), Steyr Land (415), Kirchdorf (409), Linz Stadt (401), Linz Land (410), Perg (411), Freistadt (406), Urfahr-Umgebung (416), Rohrbach (413)
SÜD Osttirol, Südburgenland, Kärnten und Steiermark	6	Kärnten (2), Osttirol
	7	Graz Stadt (601), Graz Umgebung (606), Voitsberg (616), Deutschlandsberg (603), Leibnitz (610), Radkersburg (615), Feldbach (604)
	8	Liezen (612), Murau (614), Judenburg (608), Knittelfeld (609), Leoben (611)
	9	Bruck/Mur (602), Mürzzuschlag (613), Weiz (617), Hartberg (607), Fürstenfeld (605), Oberwart (109), Güssing (104), Jennersdorf (105)
OST Niederösterreich, Süd- und Mittelburgenland	10	Amstetten (305), Waidhofen Stadt (303), Scheibbs (320), Melk (315), St. Pölten Stadt (302), St. Pölten Land (319), Lilienfeld (314)
	11	Neunkirchen (318), Wiener Neustadt Stadt (304), Wiener Neustadt Land (323), Baden (306), Mödling (317), Wien-Umgebung (324), Bruck an der Leitha (307), Neusiedl (107), Eisenstadt Stadt (101), Eisenstadt Land (103), Rust (102), Mattersburg (106), Oberpullendorf (108)
	12	Gmünd (309), Zwettl (325), Waidhofen/Thaya (322), Horn (311), Krems Stadt (301), Krems Land (313), Hollabrunn (310), Tulln (321), Korneuburg (312), Mistelbach (316), Gänserndorf (308)
Wien	13	Bezirke 1, 6, 7, 8, 9, 14, 15, 16, 17, 18, 19
	14	Bezirke 2, 20, 21, 22
	15	Bezirke 3, 4, 5, 10, 11, 12, 13, 23

Quelle: Nielsen Marketing Research: Statistisches Jahrbuch 1993, S 24.

Anmerkung: Die Regionen wurden abweichend zu Nielsen Marketing Research bezeichnet.

B.2. Gewichtung der Daten

B.2.1. Gewichte für die Sekundarstufe I

Gewicht w1:

	Stichprobe	Grundges.	
	in %	in %	w1
HS	49,8	68,9	1,38
AHS	50,2	31,1	0,62
Gesamt	100,0	100,0	
n	1529	96408	

Gewicht w2:

	HS		AHS		w2	
	Stichprobe	Grundges.	Stichprobe	Grundges.	HS	AHS
1 West	25,0	23,0	22,1	15,7	0,92	0,71
2 Ost	17,7	20,7	17,2	14,8	1,17	0,86
3 Süd	26,8	22,8	20,4	21,1	0,85	1,03
4 Nord	21,2	21,7	22,8	19,5	1,03	0,86
5 Wien	9,3	11,9	17,4	29,0	1,27	1,66
Gesamt	100	100	100	100		
n	761	66435	768	29973		

Gewicht w3:

Geschlecht	Stichprobe	Grundges.	w3
Mädchen	45,6	48,7	1,07
Buben	54,4	51,3	0,94
Gesamt	100	100	
n	1500(a)	96408	

Fehlte die Angabe des Geschlechts, wurde das Gewicht gleich 1 gesetzt.

B.2.2. Gewichte für die Daten vor dem Übergang in die Sekundarstufe II

Analog zur Berechnung der Sekundarstufe I ergeben sich nachstehende Gewichte für die Jugendlichen- bzw. Elterndatensätze rund um die Sekundarstufe II.

Gewicht w4:

	Jugendliche	Eltern
HS 8. Stufe	1,55	1,40
AHS 8. Stufe	0,53	0,58

Gewicht w5:

		Jugendliche	Eltern
1 West	HS	0,93	1,46
2 Ost	HS	1,24	1,06
3 Süd	HS	1,25	1,06
4 Nord	HS	0,84	0,81
5 Wien	HS	0,82	0,75
1 West	AHS	0,71	0,51
2 Ost	AHS	0,92	0,73
3 Süd	AHS	0,63	0,90
4 Nord	AHS	1,54	1,43
5 Wien	AHS	1,81	2,36

Gewicht w6:

	Jugendliche	Eltern
Mädchen	0,91	0,90
Buben	1,10	1,11

Fehlte die Angabe des Geschlechts, wurde das Gewicht gleich 1 gesetzt.

Gewicht w7:

		Jugendliche	Eltern
Mädchen	HS	1,09	1,04
	AHS	0,84	0,91
Buben	HS	0,93	0,96
	AHS	1,27	1,12

B.2.3. Gewichte für die Daten nach dem Übergang in die Sekundarstufe II

Gewicht w4:

	Jugendliche	Eltern
AHS	0,94	0,93
BMS	0,81	0,80
BHS	0,94	0,82
Poly	0,94	0,93
BPS	1,30	1,58

Gewicht w5:

		Jugendliche	Eltern
1 West	AHS	1,01	1,32
2 Ost	AHS	0,72	0,66
3 Süd	AHS	1,07	1,17
4 Nord	AHS	0,72	0,66
5 Wien	AHS	1,60	1,37
1 West	BMS	1,87	1,52
2 Ost	BMS	1,17	0,80
3 Süd	BMS	0,67	0,77
4 Nord	BMS	1,17	0,80
5 Wien	BMS	0,76	1,94
1 West	BHS	0,50	0,48
2 Ost	BHS	1,09	1,08
3 Süd	BHS	1,50	1,53
4 Nord	BHS	1,09	1,08
5 Wien	BHS	1,76	2,14
1 West	Poly	1,05	1,08
2 Ost	Poly	1,16	1,12
3 Süd	Poly	0,66	0,75
4 Nord	Poly	1,16	1,12
5 Wien	Poly	1,15	0,93
1 West	BPS	1,23	1,08
2 Ost	BPS	1,00	0,89
3 Süd	BPS	0,90	0,93
4 Nord	BPS	1,00	0,89
5 Wien	BPS	0,81	1,34

Gewicht w6:

	Jugendliche	Eltern
Mädchen	0,98	0,91
Buben	1,02	1,09

Fehlte die Angabe des Geschlechts, wurde das Gewicht gleich 1 gesetzt.

Gewicht w7:

		Jugendliche	Eltern
Mädchen	AHS	0,98	1,06
	BMS	1,07	0,97
	BHS	0,94	0,96
	Poly	0,85	0,89
	BPS	1,18	1,12
Buben	AHS	1,02	0,93
	BMS	0,92	1,05
	BHS	1,07	1,04
	Poly	1,11	1,07
	BPS	0,92	0,94

B.3. Umsetzung in SPSS-Syntax

Nachfolgend wird das Syntaxprogramm für den Übergang in die Sekundarstufe I abgebildet. Unterschiedliche Möglichkeiten der Eingabe von Gewichten werden behandelt. Die Syntaxprogramme für den Übergang in die Sekundarstufe II sind analog aufgebaut.

```
*Daten einlesen.

GET
  FILE='D:\texte\NBAntrag\Daten\OENB_durchlaessigkeit_version_3_4_2007.sav'.
DATASET NAME DatenSet1 WINDOW=FRONT.

*Zielgruppe auswählen. Zielgruppe = 1. Klasse der AHS und der HS.

compute filter1=0.
if (klasse =1 and (schulart=2 or schulart=3)) filter1=1.

*Prüfung der Berechnung des Filters.

fre var=filter1.
crosstabs tabels=schulart by klasse by filter1.

*Ausführen des Filters.

USE ALL.
FILTER BY filter1 .
EXECUTE .

*Berechnen der Variablen ahs. Diese hat den Wert 1, wenn ein Gymnasium besucht wird,
*sonst den Wert 0. Dieser Schritt ist nicht unbedingt erforderlich. Alle Berechnungen können
*auch mit der Variablen Schulart durchgeführt werden.

compute ahs=schulart.
recode ahs (3=1) (2=0) (else=sysmis).

*Berechnen der Stichprobenverteilung.

fre var=ahs.

*Die Stichprobenverteilung zeigt:
*Die HS ist mit 49,8% unterrepräsentiert. Dies ist Folge des Stichprobendesigns. In jeder Subregion
*wurde eine Klasse in einer HS und in einer AHS befragt, obwohl es mehr Hauptschulen und
```

```
*HauptschülerInnen gibt als Gymnasien und GymnasiastInnen. In der Grundgesamtheit gibt
*es 68,9% HauptschülerInnen.

compute w1=-99.
if (ahs=0) w1=689/498.
if (ahs=1) w1=311/502.

*Kontrollausgabe. Tritt der Wert -99 auf, muss w1 mit dem Befehl „recode w1 (-99=sysmis).“
* gleich SYSMIS gesetzt werden.

fre var=w1.

*Zur weiteren Kontrolle wird mit w1 gewichtet. Die Randverteilung des Schultyps muss nun mit
*jener der Grundgesamtheit übereinstimmen.

weight by w1.
fre var=w1 ahs.

*Gewichtung deaktivieren und Verteilung innerhalb der Schichten berechnen.

weight off.

*Berechnung der Verteilung der Schultypen in den Regionen. Region ist gleich
*die Variable bundesla.

crosstabs tab=bundesla by ahs/cells=count col.

*Vergleich der berechneten Verteilung mit der Verteilung der Grundgesamtheit und
*Berechnung der Gewichte nach der Formel:
*
*     Gewicht = Anteil in der Grundgesamtheit / Anteil in der Stichprobe
*
*Eine Zahl größer 1 bedeutet, dass die Schulform in der Region untererfasst wurde,
*eine Zahl größer 1, dass sie übererfasst wurde. HS in der Region 1 (=West, bundesla=1)
*wurden folglich leicht übererfasst, während sie in der Region 2 übererfasst wurden.
*Die Gewichte wurden mit EXCEL berechnet.

compute w2=-99.
if (ahs=0 and bundesla=1) w2=0.920.
if (ahs=0 and bundesla=2) w2=1.166.
if (ahs=0 and bundesla=3) w2=0.850.
if (ahs=0 and bundesla=4) w2=1.025.
if (ahs=0 and bundesla=5) w2=1.273.

if (ahs=1 and bundesla=1) w2=0.709.
if (ahs=1 and bundesla=2) w2=0.859.
if (ahs=1 and bundesla=3) w2=1.031.
if (ahs=1 and bundesla=4) w2=0.855.
if (ahs=1 and bundesla=5) w2=1.661.

*Kontrollausgabe. Tritt der Wert -99 auf, muss ws gleich SYSMIS gesetzt werden.

fre var=w2.

*Berechnung des kombinierten Gewichts.

compute ww=w1*w2.

*Auszählung um ein Bild zu bekommen, ob sehr große Gewichte und sehr kleine Gewichte
*auftreten. Wenn dies der Fall ist, sollte diskutiert werden, ob die sehr große oder
*sehr kleine Gewichte abgeschnitten (getrimmt) werden. Was sehr große und was sehr klein
*
```

```
fre var=ww.

*Gewichtung aktivieren.

weight by ww.

*Verteilung prüfen. Die Verteilung der Schultypen in den Regionen sowie die Randverteilung
*der Schultypen sollte nun mit der Grundgesamtheit übereinstimmen.

crosstabs tabels=bundesla by ahs/cells=count col.

*Bildung der Variabeln Geschlecht.

compute bub=v21.k.2.
recode bub (1=1) (2=0) (else=sysmis).

crosstabs tabels=bub by v21.k.2.

fre var=bub.

*Berechnung des Gewichts w3. Fehlen Geschlechtsangaben, soll
*der Fall mit 1 gewichtet werden.

compute w3=1.
if (bub=0) w3=487/456.
if (bub=1) w3=(1000-487)/(1000-456).

fre var=w3.

weight off.

compute ww=ww*w3.

weight by ww.

*Gewichtung abgeschlossen, es folgen Kontrollausgaben
*für die Beschreibung der Variablen.

fre var=bub ahs bundesla.

crosstabs tabels=bundesla by ahs/cells=count col/stat=chisq cc.

crosstabs tabels=bub by ahs/cells=count row/stat=chisq cc.
```

B.4. Definition des Stichprobendesigns

B.4.1. Auswahlwahrscheinlichkeiten

Für die Auswahlsätze der ersten Stufe (Auswahl der Schulen) wurde zum einen die Zahl der in jeder Schicht befragten Schulen berechnet. Zum zweiten wurde der entsprechende Wert der Grundgesamtheit ermittelt. Da für die Grundgesamtheit nur Bundesländerwerte vorliegen, die Regionen aber nicht durchgehend identisch mit Bundesländern sind, wurden die Schulen proportional auf die Regionen aufgeteilt, wenn sie nicht ausschließlich einer Region angehören. Dazu wurde auf die Werte der Schulstatistik 2001/02 der Statistik Austria (2002, S. 154ff) zurückgegriffen. Das Vorgehen ergab beispielsweise für die westlichen Bundesländer eine Grundgesamtheit von 234 Hauptschulen. Befragt wurden 6 Hauptschulen. Der Auswahlsatz

ist folglich 6 dividiert durch 234 = 0,026 bzw. 2,6%. Alle verwendeten Werte enthält nachfolgende Tabelle.

	HS			AHS		
	Stichprobe	**Grundge-samtheit**	**Auswahl-satz**	**Stichprobe**	**Grundge-samtheit**	**Auswahl-satz**
Region	n	N	f	n	N	f
West	6	234	0,026	3	61	0,049
Nord	4	239	0,017	2	47	0,043
Süd	6	291	0,021	3	80	0,038
Ost	6	286	0,021	4	58	0,069
Wien	4	122	0,033	4	85	0,047

B.4.2. Umsetzung in SPSS

```
*Definition der Schichten. Die Schichten setzen sich aus der Region (=bundesla)
*und dem Schultyp zusammen.

compute schicht=bundesla*10+ahs.

*Auszählung zur Kontrolle.
fre var=schicht.

*Definition der Auswahlsätze auf der Stufe I.
compute pschicht=-9.
if (schicht=10) pschicht=6/234.
if (schicht=20) pschicht=4/239.
if (schicht=30) pschicht=6/291.
if (schicht=40) pschicht=6/286.
if (schicht=50) pschicht=4/122.

if (schicht=11) pschicht=3/61.
if (schicht=21) pschicht=2/47.
if (schicht=31) pschicht=3/80.
if (schicht=41) pschicht=4/58.
if (schicht=51) pschicht=4/85.

*Kontrollausgabe. Die Streuung innerhalb jeder Schicht
*muss 0 sein.
means tabels=pschicht by schicht.

*Definition des Auswahlsatzes auf der zweiten Stufe.
compute ff=0.67.

*Auszählung zur Kontrolle. Es darf nur die Ausprägung 0,67 vorkommen.
fre var=ff.

*Definition des Stichprobenplans
CSPLAN ANALYSIS
 /PLAN FILE='D:\texte\NBAntrag\Grundschule\csfinal.csaplan'
 /PLANVARS ANALYSISWEIGHT=ww
 /PRINT PLAN
 /DESIGN  STRATA= schicht  CLUSTER= schulnum
   /ESTIMATOR TYPE=EQUAL_WOR
   /INCLPROB VARIABLE= pschicht
 /DESIGN
```

```
  /ESTIMATOR TYPE=EQUAL_WOR
  /INCLPROB VARIABLE= ff.

* Deskriptive Statistiken für komplexe Stichproben.
CSDESCRIPTIVES
 /PLAN FILE = 'D:\texte\NBAntrag\Grundschule\csfinal.csaplan'
 /SUMMARY VARIABLES =ahs bub deutsch mathe gesamtnote
 /MEAN
 /STATISTICS SE
 /MISSING SCOPE = ANALYSIS CLASSMISSING = INCLUDE.
```

Anhang C: Tabelle

Tabelle C-1: SchülerInnenzahl und Burschenanteile in den Schularten der 5., 9. und 10. Schulstufe

SchülerInnen	1980/81	1985/86	1990/91	1995/96	2000/01	2005/06*)
5. Schulstufe						
Hauptschule	86.701	67.850	60.586	65.585	65.064	61.291
Burschenanteil (in %)	50,9	51,2	52,0	52,3	52,7	52,6
AHS	25.868	23.780	25.509	27.388	29.081	29.746
Burschenanteil (in %)	52,0	51,2	49,7	48,9	48,3	48,9
Sonderschule	4.559	3.370	2.671	2.738	1.701	1.576
Burschenanteil (in %)	61,3	59,4	59,4	61,3	60,9	63,6
Gesamt	**117.128**	**95.000**	**88.766**	**95.711**	**95.846**	**92.613**
Burschenanteil (in %)	**51,6**	**51,5**	**51,5**	**51,6**	**51,5**	**51,6**
9. Schulstufe						
Sonderschule	163	794	563	807	1.126	1.746
Burschenanteil (%)	56,4	59,3	59,1	60,8	60,9	60,8
Polytechnische Schule	33.322	26.930	19.473	17.474	19.594	22.117
Burschenanteil (%)	64,0	66,0	69,8	70,8	65,8	63,9
AHS	22.192	20.541	18.032	24.285	21.868	25.045
Burschenanteil (%)	47,7	48,4	46,0	44,4	43,3	43,9
BMS	26.264	29.279	22.835	23.426	21.013	20.506
Burschenanteil (%)	28,4	31,1	34,9	36,6	40,3	43,3
BHS	20.657	23.199	23.699	30.250	29.894	31.612
Burschenanteil (%)	56,5	55,2	53,9	53,3	50,3	49,9
höh. Anst. Lehrer-u.Erzieh.bg.	961	1.195	1.472	1.793	1.730	1.746
Burschenanteil (%)	1,1	2,9	2,0	2,8	3,7	3,8
Gesamt	**103.559**	**101.938**	**86.074**	**98.035**	**95.225**	**102.772**
Burschenanteil (%)	**49,4**	**49,2**	**50,0**	**49,3**	**49,0**	**49,5**
10. Schulstufe						
BPS	65.615	56.167	48.392	39.608	41.587	40.093
Burschenanteil (%)	64,9	64,1	63,6	67,0	64,0	61,8
AHS	20.142	19.443	16.603	19.618	19.463	21.425
Burschenanteil (%)	47,1	48,3	45,4	43,6	43,3	43,2
BMS	15.590	17.203	14.400	14.468	13.844	13.653
Burschenanteil (%)	27,7	36,0	34,2	35,8	38,3	42,9
BHS	15.908	19.811	19.696	20.892	24.653	25.839
Burschenanteil (%)	56,6	54,2	52,9	52,3	48,9	49,5
höh. Anst. Lehrer-u.Erzieh.bg.	860	990	1.309	1.698	1.610	1.747
Burschenanteil (%)	0,0	1,3	2,5	3,4	3,2	3,4
mittl. Anst. Lehrer-u.Erzieh.bg.	319	0	3.683	3.414	3.104	3.435
Burschenanteil (%)	0,0	–	74,7	75,1	71,1	70,8
Gesamt	**118.434**	**113.614**	**104.083**	**99.698**	**104.261**	**106.192**
Burschenanteil (%)	**55,2**	**54,9**	**54,2**	**54,0**	**52,4**	**52,0**

Quellen: Statistik Austria, ISIS-Datenbank, Schulwesen in Österreich, Statistisches Taschenbuch des BMBWK; Berechnungen des *öibf*

*) vorläufige Zahlen, Schulen mit eigenem Organisationsstatut sind nicht inkludiert

Anhang D: Fragebogen

öibf

Österreichisches Institut für Berufsbildungsforschung

Wien, im Oktober 2003

Sehr geehrte Eltern,

das Institut für Berufsbildungsforschung führt zur Zeit eine **wissenschaftliche Studie** zum Thema „Schullaufbahnen im österreichischen Bildungssystem" durch. In diesem Zusammenhang bitten wir Sie um Mithilfe, indem Sie den Fragebogen beantworten (**ca. 15 Minuten**). Ihre Angaben werden von uns **selbstverständlich streng vertraulich** behandelt.

Bitte beachten Sie folgende Punkte beim Ausfüllen des Fragebogens:

- Grundsätzlich gilt, dass **immer das Zutreffende anzukreuzen** ist, speziell bei Fragen, wo keine „Nein"-Kategorien vorkommen (z.B. Auswahl aus mehreren Möglichkeiten). Wenn **nur eine Antwortnennung vorgesehen** ist, bitte nur die wichtigste Antwortkategorie ankreuzen.
- Wird eine **Antwort „falsch" angekreuzt**, soll erkennbar sein, welche Antwort letztendlich gilt.
- Sollte eine **einzelne Frage nicht beantworten werden** können, bitte diese Frage auslassen und den restlichen Fragebogen weiter ausfüllen.
- **Falls Sie mehrere Kinder** haben, beziehen Sie sich auf jenes Kind, welches den Fragebogen gebracht hat.

Wir bitten Sie, den ausgefüllten Fragebogen **rechtzeitig** wieder Ihrer Tochter bzw. Ihrem Sohn in die Schule mitzugeben. Selbstverständlich stehe ich Ihnen bei allfälligen Fragen gerne zur Verfügung!

Ich danke herzlichst für Ihre Mitarbeit!

Dr. Norbert Lachmayr
Wissenschaftlicher Mitarbeiter *öibf*
E-Mail: lachmayr@oeibf.at
Tel: 01 3103334-12
1010 Wien, Wipplingerstraße 35/4

Wer ist das Österreichische Institut für Berufsbildungsforschung (öibf)?
Das *öibf* ist eine der traditionsreichsten Berufsbildungsforschungseinrichtungen in Österreich. Wir sind eine Non-Profit-Organisation im außeruniversitären Bereich und führten seit der Gründung im Jahr 1970 mehr als 1.300 Projekte mit Bezug zu beruflicher und berufsbezogener Bildung durch.

Worum geht's im Fragebogen?
Insgesamt geht es um Kriterien der Schulwahlentscheidungen, die unabhängig von der konkreten Schule bzw. Klasse bestehen (z.B. Gründe für Schulwahl, Entscheidungsfindung, Informationsverhalten).

Wie wurde die Schule meines Kindes ausgewählt?
Nach dem Zufallsprinzip wurden Schulen und Schulklassen unterschiedlichster Typen ausgewählt.

Wer soll den Fragebogen ausfüllen?
Grundsätzlich kann ihn die Mutter oder der Vater (bzw. entsprechende Erziehungsberechtigte) ausfüllen. Sollte eine einzelne Frage nicht beantwortet werden können, bitte nur diese einzelne Frage auslassen.

Ist die Studie von der Schule „abgesegnet" worden?
Ja, sowohl das zuständige Ministerium als auch die Schulleitung gaben das Einverständnis zur Studie.

Welche Abkürzungen für Schultypen werden im Fragebogen verwendet?
HS (Hauptschule); **BPS** (Berufsbildende Pflichtschule (Berufsschule)); **PT** (Polytechnische Schule); **BMS** (Berufsbildende Mittlere Schule (Fachschulen, Handelsschule)); **AHS** (Allgemeinbildende Höhere Schule); **BHS** (Berufsbildende Höhere Schule (HTL, HAK, HBLA)); **FH** (Fachhochschule); **UNI** (Universität).

1 Für Ihr Kind besteht in Kürze die Möglichkeit eines Schulwechsels. Wie haben Sie sich bis jetzt über den Schulwechsel informiert? (Zutreffendes bitte ankreuzen, Mehrfachantworten möglich)

	Ja, habe ich gemacht	Nein, habe ich nicht gemacht	Falls ja: Was war davon sehr hilfreich?
Eigenständige Informationssuche (Internet,...)	O	O	O
Kind hat sich selbständig informiert	O	O	O
Konkrete persönliche Beratung (z.B. durch Berufsberater,...)	O	O	O
Broschüren über Berufe / Schulen und Berufswahl gelesen	O	O	O
Schulische Angebote (Aktionen des Elternvereins, Tag der offenen Tür, Übungen...)	O	O	O
Infos von anderen Stellen (Berufinformationszentrum des AMS, BFI, AK, WIFI, Berufsinfo der Wirtschaftskammern, Studien- und Berufsinformationsmesse BeSt, ...)	O	O	O

1.1 Alles in allem, wie fühlen Sie sich informiert über.....

	sehr gut	gut	mittel	weniger gut	Gar nicht gut
derzeitige Ausbildungsmöglichkeiten für Ihr Kind	O	O	O	O	O
Arbeitsmarktchancen aufgrund der Schulbildung	O	O	O	O	O

2. Wenn Ihr Kind an eine neue Schule kommt, haben Personen unterschiedlichen Einfluss auf diese Entscheidung. Wie viel Einfluss haben für diese Entscheidung ...?	1= hat sehr viel Einfluss	2	3	4	5= hat keinen Einfluss
derzeitige LehrerInnen bzw. Schule	O	O	O	O	O
künftige Schule	O	O	O	O	O
eigene Kinder	O	O	O	O	O
Mutter / Erziehungsberechtigte	O	O	O	O	O
Vater / Erziehungsberechtigter	O	O	O	O	O
Verwandte	O	O	O	O	O
SchulfreundInnen	O	O	O	O	O
Gespräche mit anderen Eltern	O	O	O	O	O
Beratungsstellen (BIZ,...)	O	O	O	O	O

2.1) Nächstes Schuljahr besteht die Möglichkeit, die Schulform zu wechseln.	1= ja, sehr intensiv	2	3	4	5= nein, noch gar nicht
Haben Sie schon überlegt, welche Art von Schule Ihr Kind besuchen soll (z.B. AHS, BHS, BMS, BPS, PT, Kolleg)	O	O	O	O	O

3 Welcher Schultyp ist für Ihr Kind im nächsten Jahr am wahrscheinlichsten? Und welche Schultypen wären noch Interessant?

	am wahrscheinlichsten (nur **eine** Nennung)	weiteres Interesse (Mehrfachnennungen möglich)
AHS Oberstufe	O	O
Lehre, Berufsschule	O	O
Polytechnische Schule	O	O
1-2 jährige BMS (Haushaltungs-, Hauswirtschaftsschule)	O	O
3-4 jährige BMS (Fachschulen, Handelsschulen)	O	O
Berufsbildende Höhere Schule: HTL, HAK, HBLA	O	O

3.1 Nur falls Interesse für Lehre / Berufsschule besteht: Welche Gründe sind dafür wichtig?

	ja	nein		ja	nein
Kind will nicht mehr in Schule gehen	O	O	starkes Interesse der Eltern an Lehrberuf	O	O
Kind ist eher handwerklich veranlagt	O	O	Kind interessiert sich für Lehrberuf	O	O
Erhalt der Lehrlingsentschädigung	O	O	Kosten für weitere Ausbildung zu hoch	O	O
Kind soll rasch unabhängig werden	O	O	Kind kann sich nach Lehre auch weiter bilden	O	O
Kind will rasch unabhängig werden	O	O	Kind wird elterlichen Betrieb übernehmen	O	O

4 Im Vergleich zum derzeitigen Ausbildungsort: Wird sich durch den Schulwechsel die Entfernung von Schule und Wohnort ....?

verkürzen	O	gleich bleiben	O
verlängern	O	neue Schule noch nicht fixiert	O

5 Welchen höchsten schulischen Abschluss soll ihr Kind erreichen? (nur 1 Nennung)

Pflichtschulabschluss (Volksschule, Hauptschule)	O	AHS-Matura	O
Lehrabschluss	O	BHS-Matura (HTL, HAK, HBLA), Kolleg	O
BMS (HASCH, Fachschul-, Handelsschulabschluss)	O	Fachhochschule (FH)	O
Meisterprüfung	O	Universität (UNI)	O
AHS-Unterstufe	O		

6 Ist der Schultyp (AHS oder Hauptschule), den Ihr Kind derzeit besucht, Ihr Wunschtyp?

- ❑ Ja -> weiter Frage 7
- ❑ Nein, AHS wäre Wunschtyp gewesen
- ❑ Nein, Hauptschule wäre Wunschtyp gewesen

6.1.1 Warum besucht Ihr Kind nicht die Wunschschule? (Mehrfachnennungen möglich)

- ❑ Abweisung aus Platzgründen
- ❑ Abweisung aus Gründen der bisherigen Schulleistung
- ❑ Zu hohe finanzielle Belastung
- ❑ zu lange Ausbildung
- ❑ zu langer Schulweg
- ❑ fehlendes Interesse des Kindes
- ❑ fehlende ganztägige Betreuung
- ❑ Sonstiges.....

7. Welche der Faktoren spielen bei der Wahl der künftigen Schule Ihres Kindes eine wichtige Rolle, welche eine weniger wichtige Rolle?	1= sehr großer Einfluss	2	3	4	5= überhaupt kein Einfluss
Dauer der Ausbildung	O	O	O	O	O
Schulinhalte/Schulschwerpunkte/ Fachrichtung	O	O	O	O	O
Künftige Arbeitplatzchancen	O	O	O	O	O
Möglichkeit einer einschlägigen Berufsausbildung	O	O	O	O	O
Kosten des Schulbesuches	O	O	O	O	O
Entfernung der Schule zum Wohnort	O	O	O	O	O
Geschwister besuchen bereits diese Schule	O	O	O	O	O
Anteil nicht deutschsprachiger MitschülerInnen	O	O	O	O	O
familiäre Situation (Anzahl der Geschwister,...)	O	O	O	O	O
Erreichbarkeit mit öffentlichen Verkehrsmitteln	O	O	O	O	O
Erhalt der Lehrlingsentschädigung	O	O	O	O	O
Interesse / Traumberuf des Kindes	O	O	O	O	O
Mit besten FreundInnen in gleiche Schule gehen	O	O	O	O	O
erwarteter Verdienst	O	O	O	O	O
Bisherige Schulleistungen des Kindes	O	O	O	O	O
Rat von LehrerInnen, Bekannten, anderen Eltern	O	O	O	O	O
Ihr Wunsch	O	O	O	O	O
Möglichkeit einer breitgefächerten Allgemeinbildung	O	O	O	O	O
Möglichkeit eines Hochschulzuganges durch Matura	O	O	O	O	O
guter Ruf der Schule	O	O	O	O	O
Kombination Berufsausbildung und gleichzeitig Matura	O	O	O	O	O
Ausstattung der Schule	O	O	O	O	O
Ganztagesbetreuung	O	O	O	O	O
Besuch der Unterstufe an dieser Schule	O	O	O	O	O

8 Über welchen Weg ist Ihr Kind in die erste Klasse gekommen? (1 Nennung)

- ❑ AHS ohne Aufnahmeprüfung („AHS-Reif" durch Zeugnis)
- ❑ AHS mit Aufnahmeprüfung
- ❑ Hauptschule aufgrund des Zeugnisses / bisherigen Schulleistungen
- ❑ Hauptschule obwohl AHS-Reife durch Zeugnis

9 Werden Sie Ihr Kind speziell auf den kommenden Übertritt vorbereiten (Nachhilfe, lernen für Aufnahmetest,...)?

Ja O -> mit bezahlter Nachhilfe O Nein O
-> selber / Familienmitglieder O

10 Wird Ihr Kind in der derzeitigen Schule genügend auf höhere Leistungsanforderungen in der neuen Schule vorbereitet ?

Ja O Nein O

11 Wie lange braucht Ihr Kind im Schnitt vom Wohnort zur Schule (für 1 Richtung)

Bis 15 Minuten O
16-30 O
31-45 O
46-60 O
über 60 Minuten für eine Richtung O

12 Wie kommt Ihr Kind gewöhnlich in die Schule? (Nur eine Nennung)

hauptsächlich zu Fuß O
Öffentliche Verkehrsmittel mit Umsteigen O
Öffentliche Verkehrsmittel ohne Umsteigen O
Schulbus O
Fahrrad/ Tretroller (Scooter)/Moped O
mit Auto der Familie hingefahren O
Fahrgemeinschaft von mehreren Eltern O
Anders O

13) Bitte beurteilen Sie die folgenden allgemeinen Aussagen!	1= trifft sehr zu	2	3	4	5=trifft überhaupt nicht zu
Eine gute Schule muss hohe Anforderungen stellen	O	O	O	O	O
Schulleistungen hängen vom Interesse am Gegenstand ab	O	O	O	O	O
Kind soll bessere Bildung haben als für mich möglich war	O	O	O	O	O
Die Chancen eine Lehrstelle zu finden sind derzeit sehr gut	O	O	O	O	O
Schulleistung alleine sagt nichts über Intelligenz aus	O	O	O	O	O
Lehre ist optimal für praktisch interessierte Jugendliche	O	O	O	O	O
Hohe Schulbildung ist Voraussetzung für einen guten Job	O	O	O	O	O
SchülerInnen kann in der Schule plötzlich der „Knopf aufgehen"	O	O	O	O	O
Eine Lehre ist die beste Form in den Berufseinstieg	O	O	O	O	O
Ein Kind soll sich in der Schule wohlfühlen	O	O	O	O	O
Ein Fachhochschul-Abschluss vermittelt gleiche Chancen im Berufsleben wie ein UNI-Abschluss	O	O	O	O	O
Mit eigenem Einsatz kann man auch ohne formalem Bildungsabschluss viel erreichen	O	O	O	O	O
Die Hauptschule bereitet genauso gut auf eine höhere Schule vor wie die AHS Unterstufe	O	O	O	O	O

14 Wie schätzen Sie die Chancen folgender AbsolventInnen am Arbeitsmarkt ein?

AbsolventInnen von	1= sehr hoch	2	3	4	5= gar nicht hoch
AHS Unterstufe	O	O	O	O	O
Hauptschule, Polytechnische Schule	O	O	O	O	O
Lehre	O	O	O	O	O
Berufsbildende Mittlere Schulen (BMS)	O	O	O	O	O
AHS-Oberstufe	O	O	O	O	O
Berufsbildende Höhere Schulen (HTL, HAK, HBLA)	O	O	O	O	O
Fachhochschule (FH)	O	O	O	O	O
Universität (UNI)	O	O	O	O	O

15 **Welche Noten hatte Ihr Kind im letzen Zeugnis?** (Falls Hauptschule: Bitte auch die Leistungsgruppe pro Fach).

	1	2	3	4	5		Leistungsgruppe (nur für Hauptschule)			Gab keine Leistungs-gruppe
Deutsch	O	O	O	O	O		I. O	II. O	III. O	O
Mathematik	O	O	O	O	O		I. O	II. O	III. O	O
Englisch	O	O	O	O	O		I. O	II. O	III. O	O

16 Hat Ihr Kind irgendwann eine Klasse wiederholt?

- ❑ nein
- ❑ ja -> falls ja, warum? O Leistungsgründe
  O andere Gründe (Krankheit, familiäres,...)

17. Inwiefern treffen folgende Aussagen für Sie und Ihr Kind zu?

	1= trifft sehr zu	2	3	4	5=trifft überhaupt nicht zu
Ich rede sehr oft mit dem Kind über schulische Dinge	O	O	O	O	O
Ich gehe sehr oft zu Sprechtagen bzw. Sprechstunden	O	O	O	O	O
Ich lerne sehr oft mit dem Kind gemeinsam für die Schule	O	O	O	O	O
Ich erkundige mich oft, was in der Schule gemacht wird	O	O	O	O	O
Ich dränge mein Kind oft, mehr für die Schule zu arbeiten	O	O	O	O	O
Mir ist es wichtig, dass mein Kind gute Noten bekommt	O	O	O	O	O

18 Welche Schulformen hat Ihr Kind bis jetzt besucht?

	derzeit	abgeschlossen	abgebrochen
Volksschule	O	O	O
Sonderschule	O	O	O
Hauptschule	O	O	O
AHS Unterstufe	O	O	O

19 STATISTIK

a) **Ihr Alter: ..... Jahre**

b) **männlich O weiblich O**

c) **In welche der Berufsgruppen fällt Ihr Beruf und der des Partners ?**

	Sie	PartnerIn
AngestellteR	O	O
BeamteR, VertragsbediensteteR	O	O
Freiberuflich (z.B. Arzt, Rechtsanwalt)	O	O
Selbständige UnternehmerIn, Gewerbetreibende mit Angestellte	O	O
Selbständige UnternehmerIn, Gewerbetreibende ohne Angest.	O	O
ArbeiterIn (un/angelernt)	O	O
FacharbeiterIn	O	O
im Haushalt tätig	O	O
Landwirt, Forstwirt	O	O
Karenz	O	O
Mithelfend im Familienbetrieb	O	O
Pension	O	O
Arbeitslos	O	O

d) **Stellung im Beruf**

	Sie	PartnerIn
Leitend (Mitarbeiterführung)	O	O
Nicht leitend	O	O

e) **Welche Ausmaß der Beschäftigung**

	Sie	PartnerIn
gering (1 bis inkl.12 Stunden / Woche)	O	O
Teilzeit (über 12 Stunden / Woche)	O	O
Vollzeit (über 35 Stunden / Woche)	O	O
derzeit keine Beschäftigung	O	O

f) **In welcher Familienform lebt Ihr Kind die meiste Zeit?**

- ❑ Kind(er) mit 1 Elternteil / Erziehungsberechtigten
- ❑ Kind(er) mit 2 Elternteilen / Partnern
- ❑ Lehrlingsheim, Internat
- ❑ eigene Wohnung / Wohn-gemeinschaft / bei FreundIn

g) Wer trägt die meiste Verantwortung für schulische Belange Ihres Kindes / Ihrer Kinder?

- ❑ überwiegend Sie
- ❑ überwiegend PartnerIn
- ❑ beide Eltern/Partner
- ❑ Kind selber
- ❑ alle gemeinsam
- ❑ andere Person

h) Gibt es auch andere Personen, die Sie erzieherisch unterstützen? (Oma, Opa,...)

- ❑ ja, immer
- ❑ ja, gelegentlich
- ❑ nein

i) Wie wird Ihr Kind nach der Schule versorgt?

- ❑ Ganztagesschule
- ❑ Hort
- ❑ Kind alleine daheim
- ❑ Kind von Familienmitglied daheim versorgt
- ❑ woanders betreut
- ❑ alleine / mit FreundInnen unterwegs

j) Bitte geben Sie alle abgeschlossenen Schulbildungen von Ihnen und der Partnerin / des Partners an:

	Sie	PartnerIn
Hauptschule	O	O
AHS Unterstufe	O	O
AHS Matura	O	O
BHS Matura (HTL, HAK, HBLA)	O	O
1-2 Jährige Berufsbildende Mittlere Schule (BMS): Haushaltungs-, Hauswirtschaftsschule	O	O
3-4 Jährige BMS: Fachschulen, Handelsschulen	O	O
Berufsschule, Lehre	O	O
Meisterprüfung	O	O
Hochschulausbildung (UNI, FH)	O	O
Krankenpflegeausbildung	O	O
Akademie (PädAk, SozAk)	O	O

k) Kinder

Das Kind für den der Fragebogen gilt

Geburtsjahr: 19.....Geburtsmonat .....

männlich O weiblich O

weitere Kinder:

männlich O weiblich O Alter: ....

männlich O weiblich O Alter: ....

männlich O weiblich O Alter: ....

l) Wie viele Personen leben in Ihrem Haushalt (inkl. Kinder und Sie?)

..... Personen insgesamt

m) Verfügen Sie daheim grundsätzlich über einen Internetanschluss?

Ja O Nein O

n) Wie beurteilen Sie die derzeitige wirtschaftliche Lage Ihres Haushaltes?

- ❑ Sehr gut
- ❑ Gut
- ❑ Teil teils
- ❑ Schlecht
- ❑ Sehr schlecht

o) Und wie wird die wirtschaftliche Lage Ihres Haushaltes in 1 Jahr sein?

- ❑ Wesentlich besser als heute
- ❑ Etwas besser als heute
- ❑ Gleichbleibend
- ❑ Etwas schlechter als heute
- ❑ Wesentlich schlechter als heute

p) Welche Sprache sprechen Sie überwiegend daheim bzw. der Freundeskreis des Kindes?

Daheim		Freundeskreis	
Deutsch	O	Deutsch	O
Türkisch	O	Türkisch	O
Serbisch, Kroatisch, Bosnisch	O	Serbisch, Kroatisch, Bosnisch	O
Andere Sprache	O	Andere Sprache	O

r) Wie hoch ist ungefähr das <u>monatliche Netto-Haushaltseinkommen</u>? Bitte kreuzen Sie die Kategorie an.

Euro	
bis 900.-	O
bis 1.200.-	O
bis 1.500.-	O
bis 1.800.-	O
bis 2.400.-	O
bis 3.000.-	O
bis 3.600.-	O
bis 4.000.-	O
über 4.000.-	O

s) Wie viel Taschengeld steht Ihrem Kind monatlich zur freien Verfügung (z.B. für Kino,...)?

..... Euro

Herzlichen Dank für Ihre Mithilfe ! Bitte stecken Sie diesen Fragebogen in des Kuvert und geben sie es Ihrem Kind **bis zum vereinbarten Termin** wieder mit.

AutorInnenverzeichnis

Projektleitung:

Bacher Johann, Univ.-Prof. Dr., Vorstand des Instituts für Soziologie, Johannes Kepler Universität Linz
Arbeitsschwerpunkte: Methoden der empirischen Sozialforschung, Soziologische Bildungs- und Kindheitsforschung, Sozialstrukturanalyse und soziale Ungleichheitsforschung

ProjektmitarbeiterInnen:

Beham Martina, Dr.[in] , Universitätsassistentin am Institut für Soziologie, Johannes Kepler Universität Linz
Arbeitsschwerpunkte: Kindheits- und Familienforschung

Hasengruber Katrin, Studentin am Institut für Soziologie, Johannes Kepler Universität Linz
Arbeitsschwerpunkte: Bildungs- und Familienforschung

Lachmayr Norbert, Dr., Projektleiter am Österreichischen Institut für Bildungsforschung (öibf)
Arbeitsschwerpunkte: Aus- und Weiterbildungsforschung, Ungleichheitsforschung, Evaluation

Proinger Judith, Mag.[a] , Wissenschaftliche Projektmitarbeiterin am Österreichischen Institut für Bildungsforschung (öibf)
Arbeitsschwerpunkte: Berufliche Weiterbildung, Evaluationsforschung

Schlögl Peter, Mag., Geschäftsführender Institutsleiter am Österreichischen Institut für Bildungsforschung (öibf)
Arbeitsschwerpunkte: Lebenslanges Lernen, Weiterbildungsforschung, Politikanalyse

Weber Christoph, Mag., Wissenschaftlicher Mitarbeiter am Institut für Soziologie, Johannes Kepler Universität Linz
Arbeitsschwerpunkte: Kindheits- und Jugendforschung, Abweichendes Verhalten

Wieser Regine, Projektleiterin am Österreichischen Institut für Bildungsforschung (öibf)
Arbeitsschwerpunkte: Berufliche Erstausbildung, benachteiligte Gruppen am Arbeitsmarkt, Qualifizierung und Beschäftigung von Frauen