STATISTIK AUSTRIA

Die Informationsmanager

Herausgeber und Hersteller

STATISTIK AUSTRIA

Bundesanstalt Statistik Österreich

1110 Wien

Guglgasse 13

Verantwortlich für den Inhalt

Mag. Irene Baumgartner

Mag. Cornelia Moser

Stand: Dezember 2019

INHALTSVERZEICHNIS

I: MIKROZENSUS: ALLGEMEINE INFORMATIONEN 4

I.1. Allgemein 4

I.2. Gesetzliche Grundlagen 4

I.3. Datenschutz 5

I.4. Befragungsablauf 5

I.4.1. Stichprobenhaushalte 6

I.4.2. Informationsaufbau für Stichprobenhaushalte 6

I.4.3. Referenzwoche 7

I.4.4. Fachliche Identifikationsnummer (FID) 7

I.4.5. Dauer der Befragung 7

I.4.6. Befragungsmerkmale im Überblick 7

II: MIKROZENSUS: FRAGEPROGRAMM 9

II.1. Haushaltszusammensetzung 9

II.2. Wohnungsfragebogen 11

II.2.1 Wohnungsfragen im Überblick 11

II.2.2 Fragen zur Wohnung (W-Block) 14

II.3. Personenfragebogen 34

II.3.1. Personenfragebogen im Überblick 34

II.3.2. Schematisierte Darstellung 34

II.3.3. Allgemeines zum Personenfragebogen 35

II.3.4. Demographie und Familienbeziehungen (B-Block) 35

II.3.5. Fragen zur Bestimmung der Erwerbstätigkeit (C-Block) 43

II.3.6. Fragen zur beruflichen Tätigkeit (D-Block) 54

II.3.7. Fragen zur zweiten Tätigkeit und zur Gesamtarbeitszeit (E-Block) 83

II.3.8. Arbeitssuche (H-Block) 90

II.3.9. Fragen zur früheren Tätigkeit (J-Block) 106

II.3.10. Fragen zum Lebensunterhalt (L-Block) 116

II.3.11. Fragen zur Ausbildung (K-Block) 123

Schultypen und Bildungsabschlüsse 138

III: INDEX 147

I: MIKROZENSUS: Allgemeine Informationen

I.1. Allgemein

Der Mikrozensus ist eine seit 1967 existente amtliche Bevölkerungsbefragung, mit der die wichtigsten bevölkerungs- und erwerbsstatistischen Daten ermittelt werden. Der Mikrozensus ist ein Instrument zur informationellen Grundversorgung und Datenquelle für Parlament, Regierung, Verwaltung, Wissenschaft und Öffentlichkeit in Bund und Ländern.

Durch den Mikrozensus werden Grundinformationen laufend aktuell erhoben und die wichtigsten Veränderungen der wirtschaftlichen und sozialen Lage der österreichischen Wohnbevölkerung schnell festgestellt. Der Mikrozensus ergänzt damit die Volkszählung, die seit 2011 als Registerzählung durchgeführt wird. Der Mikrozensus bedient sich der primärstatistischen Form (d.h. persönliche und in Folge telefonische Befragungen).

Dazu werden die Angaben jener Haushalte, die repräsentativ für die Stichprobe (siehe Punkt Stichprobenhaushalte) ausgewählt wurden, benötigt. Ohne die Mithilfe der Bürger und Bürgerinnen ist es nicht möglich, ein zuverlässiges Bild der Lebensverhältnisse in Österreich zu erhalten. Um die Mithilfe zu gewährleisten, ist die Auskunftspflicht gesetzlich geregelt.

I.2. Gesetzliche Grundlagen

Der Mikrozensus unterliegt gemäß BGBl. II Nr. 111/2010 EWStV (Erwerbs- und Wohnungsstatistikverordnung) § 8 der Auskunftspflicht.

"Alle volljährigen Angehörigen der Privathaushalte, die in die Stichprobe einbezogen sind, sind zur Auskunftserteilung verpflichtet. Bei minderjährigen Personen obliegt die Auskunftserteilung dem zum Haushalt zugehörenden gesetzlichen Vertreter. Das Gleiche gilt bei auf Grund eines körperlichen oder geistigen Gebrechens nicht befragbaren volljährigen Personen. Der Auskunftspflichtige kann jedoch einen anderen volljährigen Haushalts- oder Familienangehörigen mit der Auskunftserteilung betrauen."

Die Auskunftspflicht betrifft alle an der Stichprobenadresse wohnhaften Personen. Für Minderjährige obliegt die Auskunftspflicht den Erziehungsberechtigten. Personen ab 15 Jahren, insbesondere wenn Sie bereits berufstätig sind, können selbst Auskunft geben.

Eine Befreiung von der Auskunftspflicht, egal aus welchen Gründen (z.B. Alter oder Krankheit), ist nicht möglich, da ansonsten die Genauigkeit der Ergebnisse sinkt und dadurch der Zweck des Mikrozensus nicht mehr erreicht werden kann.

In Ausnahmefällen kann die Auskunft von einer erwachsenen und entsprechend informierten Person für eine im Haushalt lebende Person gegeben werden. Um jedoch eine entsprechende Datenqualität zu erhalten, sollte die Zahl an sogenannten Fremdauskünften (Proxys) gering bleiben.

Verweigert eine Person die Beantwortung der Fragen, wird dieser Sachverhalt im Datensatz dokumentiert. Eine Einleitung eines Verwaltungsstrafverfahrens wegen Auskunftsverweigerung an die betroffene Bezirksverwaltungsbehörde ist die Folge. Der maximale Strafrahmen ist im Bundesstatistikgesetz 2000 gemäß § 66 Mitwirkungspflicht geregelt und beträgt bis zu Euro 2.180,-. Die Höhe der Verwaltungsstrafe wird von der betroffenen Behörde festgesetzt. Grundsätzlich gilt, dass alle gestellten Fragen zu beantworten sind.

I.3. Datenschutz

Geht es um das Thema "Auskunftspflicht" wird fallweise der "Datenschutz" als Grund für eine Verweigerung herangezogen. Erklärend kann festgehalten werden, dass gesetzliche Beschränkungen betreffend den Schutz von Daten unter anderem dann zulässig sind, wenn es für das wirtschaftliche Wohl einer demokratischen Gesellschaft notwendig ist. Eine solche Einschränkung ist vorgesehen im Bundesstatistikgesetz und in der Erwerbs- und Wohnungsstatistikverordnung. Schutzwürdige Geheimhaltungsinteressen sind bei Verwendung von Daten dann nicht verletzt, wenn eine ausdrückliche gesetzliche Ermächtigung zur Verwendung der Daten besteht. Sensible Daten, das sind im Datenschutzgesetz abschließend aufgezählte Datenarten (Daten natürlicher Personen betreffend rassische und ethnische Herkunft, politische Meinung, Gewerkschaftszugehörigkeit, religiöse und philosophische Überzeugung, Gesundheit und Sexualleben), stehen unter einem besonderen datenrechtlichen Schutz. Aber auch in diesem Fall kann der Gesetzgeber Einschränkungen vorsehen. Im Grundprogramm des Mikrozensus werden jedoch keine sensiblen Daten erhoben.

Etwaige Erkenntnisse, die aus Einzelangaben gewonnen werden, dürfen nicht gegen die Befragten verwendet werden. Die Verwendung der Daten ist gesetzlich geregelt (Vgl. auch Bundesstatistikgesetz 2000 § 17). Das Statistikgeheimnis gilt als Amtsgeheimnis gemäß § 310 StGB.

Gemäß § 27 Abs. 1 Bundesstatistikgesetz 2000, BGBl. 1 Nr. 163/1999 idgF ist die Bundesanstalt Statistik Österreich ermächtigt, geeignete Personen und Einrichtungen vertraglich mit der Durchführung von statistischen Erhebungen zu beauftragen. Diese Personen und Einrichtungen dürfen die im Zuge dieses Auftrages erhobenen oder von der Bundesanstalt bereitgestellten personenbezogenen Daten weder an Dritte übermitteln, noch für eigene Zwecke verwenden. Weiters sind diese Personen und Einrichtungen selbstverständlich zur Wahrung des Statistikgeheimnisses und des Datenschutzes verpflichtet.

Wenn eine Auskunftsperson ihre gespeicherten personenbezogenen Daten beziehen möchte, so muss diese einen schriftlichen Antrag gemäß § 26 Datenschutzgesetz 2000 stellen.

I.4. Befragungsablauf

Im Auftrag der Statistik Austria hat eine Erhebungsperson die an der vorgegebenen Adresse wohnenden Personen zu erheben. Eine an der Adresse wohnende Person, welche bestens über die Bewohner/-innen und die Wohnung bzw. das Haus informiert ist, wird um Beantwortung des Wohnungsfragebogens gebeten. Alle Personen ab 15 Jahren werden gebeten den Personenfragebogen persönlich zu beantworten (siehe Punkt I.2.).

Die Erhebungspersonen können sich mit einem Lichtbildausweis der Statistik Austria ausweisen.

Für die Mikrozensuserhebung stehen zwei Erhebungsmethoden zur Auswahl:

Persönliche Befragung durch die Erhebungsperson (CAPI – computer assisted personal interviewing)

Telefonische Befragung durch das Telefonstudio (CATI – computer assisted telephone interviewing)

Die Ersterhebung wird im Idealfall persönlich von den Erhebungspersonen durchgeführt und die vier weiteren Folgebefragungen telefonisch durch das Telefonstudio. Möchte der Haushalt seine Telefonnummer bei der Erstbefragung nicht bekannt geben, hat dieser die Möglichkeit, für die Folgebefragungen die kostenlose Rufnummer des Telefonstudios zu benutzen. Alle – durch das Telefonstudio – nicht erreichten Haushalte werden nach 3 Wochen wieder durch die Erhebungsperson der Erstbefragung kontaktiert.

Zitat EwStVerordnung 111/2010 § 7 Absatz 5:

"Die Befragungen sind entweder durch persönliche Vorsprache von Interviewern (Face-to-Face-Interviews), im Wege telefonischer Interviews oder schriftlich durchzuführen. Die Auswahl aus diesen Erhebungsmethoden ist von der Bundesanstalt nach den Grundsätzen der Sparsamkeit, Wirtschaftlichkeit und Zweckmäßigkeit zu treffen."

Die Auswahl der Erhebungsmethoden obliegt demgemäß der Statistik Austria. Für den Mikrozensus stehen als Erhebungsmethoden die persönliche und die telefonische Befragung zur Verfügung.

Eine schriftliche Befragung ist aus Kostengründen die Datenerfassung betreffend nicht möglich. Der Fragebogen ist für Informationszwecke (gute Vorbereitungsmöglichkeit für betroffene Stichprobenpersonen) auf der Homepage der Statistik Austria abrufbar.

Die Wohnung darf von den Erhebungspersonen nur mit Einverständnis der Bewohner betreten werden. Die Erstbefragung kann auf Wunsch des Stichprobenhaushaltes auch an einem anderen Ort stattfinden. Eine telefonische Befragung durch Face-to-Face (CAPI) Erhebungspersonen ist nicht gestattet.

Die Befragung erfolgt insgesamt fünf Mal im Abstand von jeweils drei Monaten, bezogen auf die entsprechende Referenzwoche. Um eine hohe Qualität bei den Erhebungen zu gewährleisten, ist es erforderlich, Veränderungen in der Wohn- und Arbeitssituation von bereits befragten Haushalten bzw. Personen im Jahresverlauf zu beobachten. Daher werden nicht einfach nur die Antworten einer vorherigen Befragung übernommen, sondern Sachverhalte, die sich ändern können, neuerlich erfragt.

Falls gewünscht, kann das Interview auch in den Sprachen Englisch, Serbisch-Bosnisch-Kroatisch oder Türkisch geführt werden.

I.4.1. Stichprobenhaushalte

Pro Quartal werden rund 22.500 Haushalte in Österreich befragt. Der Mikrozensus ist eine Stichprobe mit Fünftelrotation, d.h. quartalsweise beendet ein Fünftel der Haushalte den Befragungszyklus und ein Fünftel neuer Haushalte beginnt damit. Diese Methode ermöglicht eine laufende Erneuerung der Stichprobe, wodurch auch Veränderungen in der Grundgesamtheit erfasst werden können. Die Basis zur Stichprobenziehung bildet das Zentrale Melderegister (ZMR), aus dem per Zufallsauswahl die Haushalte ausgewählt werden. Diese Auswahl erfolgt nicht willkürlich, sondern nach mathematisch-statistischen Regeln.

Zu diesen Regeln gehört, dass die einmal getroffene Auswahl eingehalten wird und alle ausgewählten Adressen tatsächlich bearbeitet werden. Deshalb kann eine ausgewählte Adresse nicht gegen eine andere ausgetauscht werden.

Die Mikrozensus-Stichprobe ist gleichmäßig auf 13 Kalenderwochen (=Referenzwochen, siehe Punkt I.4.4. Referenzwoche) eines Quartals verteilt und jeder Adresse wird einer bestimmten Referenzwoche zugeordnet. Der Mikrozensus ist adressbezogen. Es wird z.B. nicht ein Herr Maier oder Huber befragt, sondern immer alle jene Personen, die tatsächlich an der Zieladresse wohnen. Beim Mikrozensus zählt die reale Wohnsituation und nicht die Meldesituation laut ZMR (Zentrale Melderegister).

I.4.2. Informationsaufbau für Stichprobenhaushalte

Um Stichprobenhaushalte bestens zu informieren und auf die bevorstehende Erhebung vorzubereiten, werden verschiedene Informationsstufen angewandt:

1. Stufe: Avisoschreiben und Informationsfolder

Die Stichprobenadressen werden von der Statistik Austria durch einen Ankündigungsbrief (= Avisoschreiben) davon in Kenntnis gesetzt, dass sie für diese Erhebung zufällig ausgewählt wurden. Um eine hohe Aktualität zu gewährleisten, werden die Avisoschreiben während der Erhebung für alle neu zu bearbeitenden Adressen etwa 2-3 Wochen vor den jeweiligen Referenzwochen versandt. Beim Versand in der KW19 werden zum Beispiel alle Adressen versandt, denen die Referenzwochen 20 bis 22 zugeordnet sind. Das Versanddatum wird allen Erhebungspersonen via E-Mail zur Kenntnis gebracht. Weiters liegt ein Informationsfolder bei, der auf verständliche Weise die Notwendigkeit und den Zweck der Erhebung erläutert. Darüber hinaus wird der Erhebungsablauf beschrieben und eine Kontaktadresse bekannt gegeben.

2. Stufe: Persönlicher Kontakt

Die beauftragten Erhebungspersonen kontaktieren die vorgegebenen Adressen. Wenn ein Haushalt den Erhalt des Avisoschreibens nicht bestätigt, kann von der Erhebungsperson erneut ein (eingeschriebenes) Avisoschreiben angefordert werden.

3. Stufe: RSb-Mahnschreiben

Leitet die beauftragte Erhebungsperson eine Verweigerung an die Statistik Austria weiter, wird ein RSb – Mahnschreiben an den betroffenen Haushalt gesendet, um nochmals auf die Notwendigkeit und Auskunftspflicht aufmerksam zu machen.

Weitere Informationsmöglichkeiten für Haushalte

Anfragende Haushalte sowie Institutionen können sich informieren unter

Tel.: +43 (1) 71128 - 8338 bzw. mikrozensus@statistik.gv.at

Unter http:/www.statistik.at/web_de/frageboegen/private_haushalte/mikrozensus/index.html stehen umfangreiche Informationen (Gesetzestexte, Informationsfolder, Musterfragebogen) zum Mikrozensus zur Verfügung.

Alle Kontaktmöglichkeiten werden im Informationsfolder erwähnt.

I.4.3. Referenzwoche

Die Referenzwoche ist ein wichtiger Bezugsrahmen für Fragen aus dem Erwerbsleben (z.B. wie viele Stunden in dieser Woche gearbeitet wurde) und regelt z.B. Altersgrenzen (z.B. ob jemand - bezogen auf die Referenzwoche - als über- oder unter-15jährig gilt, oder ob ein Säugling ins Stammdatenblatt aufzunehmen ist, dessen Geburt innerhalb der Referenzwoche oder davor stattfand).

Die Erhebung sollte idealerweise in der Folgewoche der Referenzwoche durchgeführt werden, da die Erinnerung über Ereignisse der Vorwoche besser sein wird als zu einem späteren Zeitpunkt. Aufgrund gesetzlicher Vorschriften dürfen zwischen Befragungszeitpunkt und Referenzwoche jedenfalls nicht mehr als 5 Wochen liegen (außer im 3.Quartal). Das bedeutet, dass eine in der Referenzwoche 20 eingeteilte Adresse spätestens in der KW 25 zu befragen ist.

I.4.4. Fachliche Identifikationsnummer (FID)

Jede Adresse in der Stichprobe wird mit einem eindeutigen Identifikationsmerkmal, der fachlichen Identifikationsnummer (FID), versehen. Dies ist ein eindeutiger 8-stelliger Nummerncode. Er erleichtert die Identifikation und die weitere Bearbeitung der Adresse, bei Rückfragen und bei der Erhebung. Die acht Stellen gliedern sich in: Rotation 2-stellig und Laufnummer 6-stellig, endend auf 0.

Die FID zeigt auch, ob es sich um eine Ersterhebung oder um eine Folgebefragung handelt.

Die Rotation ist eine fortlaufende Zahl und zeigt an, in welchem Quartal der Stichprobenhaushalt das erste Mal in der Erhebung war z.B: 69019020 (die angeführte FID wäre im 1. Quartal 2020 eine Ersterhebung und im dritten Quartal eine "erste" Folgebefragung, im 4. Quartal würde die Adresse zum zweiten Mal folgebefragt werden etc.).

Ersterhebung im 1. Quartal 2020: **Rotation 69**

Ersterhebung im 2. Quartal 2020: **Rotation 70**

Ersterhebung im 3. Quartal 2020: **Rotation 71**

Ersterhebung im 4. Quartal 2020: **Rotation 72**

Ersterhebung im 1. Quartal 2021: **Rotation 73**, usw.

I.4.5. Dauer der Befragung

Die Befragungsdauer hängt stark von der befragten Person und deren Teilnahme am Erwerbsleben ab. Als Durchschnittsdauer können folgende Werte dienen:

Wohnungsfragebogen ca. 5 Minuten

Personenfragebogen ca. 15 Minuten

I.4.6. Befragungsmerkmale im Überblick

Haushaltszusammensetzung

Anzahl der Personen im Haushalt, Namen, Alter und Geschlecht, allfällige akademische Titel.

Die personenbezogenen Angaben zur Haushaltszusammensetzung werden ausschließlich für die Kommunikation während der Erhebungsphase genutzt. Weiters wird daraus ermittelt, welches Geschlecht und welches Alter die Person haben. Dies dient dazu, geschlechts- und altersspezifische Fragen und Fragebogenteile korrekt zuzuordnen.

Wohnungsfragen

Erbauungsjahr, Rechtsverhältnis, Größe, Wohnungsausstattung, Wohnungskosten (entfallen bei Hauseigentum), Anzahl und Kosten der Garagen- und Auto-Abstellplätze, etc.

Der Wohnungsfragebogen liefert Daten

- über Größe und Struktur des Bestandes an Wohnungen (mit Hauptwohnsitz) und den Wohnungsaufwand,
- für Verbraucherpreisindex, Volkswirtschaftliche Gesamtrechnung, Inflationsberechnung, Kapitalstockberechnungen im Gebäudebereich,
- zur Berechnung der tatsächlichen Mieten.

Personenbezogene Fragen

Familienbeziehungen, Familienstand, Staatsangehörigkeit, Fragen zur Aus- und Weiterbildung, Präsenz-, Zivildienst, Fragen zur Haupt- und Nebenerwerbstätigkeit, etc.

Die personenbezogenen Fragen

- liefern Daten zur Erwerbstätigkeit und Arbeitslosigkeit und
- Informationen über Nicht-Erwerbspersonen, Arbeitsvolumen und „stille Arbeitsmarktreserven“
- zeichnen ein Abbild der Bevölkerung nach dem Lebensunterhalt
- und liefern Informationen zur österreichischen Familienstatistik.

Im Folgenden werden die einzelnen Fragen dargestellt, wie sie bei einer Ersterhebung gestellt werden.

II: MIKROZENSUS: Frageprogramm

II.1. Haushaltszusammensetzung

Nachdem es zu einer Kontaktaufnahme mit dem Haushalt gekommen ist, wird die Haushaltszusammensetzung erfasst. Dabei wird die Zahl der im Haushalt lebenden Personen erhoben, sowie Namen und Geburtsdatum. Die Personenbezüge werden ausschließlich für den Zweck der Kontaktaufnahme verwendet und nach dem Ende der letzten Befragung gelöscht. Die erhobenen Informationen zu den einzelnen Fragen werden anonymisiert weiterverarbeitet und für statistische Zwecke aufbereitet.

Frage Anzahl

Wie viele Personen lebten am <TT.MM.JJJJ [Sonntag der Referenzwoche]> insgesamt in diesem Haushalt?

Dazu gehören:
- alle im Haushalt lebenden Personen, egal ob man verwandt ist oder nicht;
- eine Wohnsitzmeldung ist nicht notwendig, entscheidend ist der Lebensmittelpunkt

Dazu gehören nicht:
- Personen, die mehr als die Hälfte des Jahres woanders wohnen

Bitte tragen Sie die Anzahl der Personen ein! _____

Online-Hilfe:

• Ein **Haushalt** ist eine Gemeinschaft von Personen, die zusammen wohnt und eine gemeinsame **Küche** benutzt.

• **Haushaltsmitglieder sind auch**:

- o Vorübergehend abwesende Personen, z.B. **Pendlerinnen** und **Pendler** oder Personen auf **Dienstreise**
- o **Urlauberinnen und Urlauber** (auch bei längeren Urlaubsaufenthalten)
- o Schülerinnen und Schüler in **Internaten**
- o Personen die vorübergehend im **Krankenhaus** sind
- o Personen die vorübergehend auf **Kur** sind oder an einer Rehabilitation teilnehmen

• **KEINE Haushaltsmitglieder** sind:

- o **24-Stunde Pflegekräfte** und **Pflegekräfte**, die **weniger als 6 Monate** pro Jahr im Haushalt wohnen
- o Personen, die den Großteil des Jahres in einem **Pflegeheim** oder einer anderen Betreuungseinrichtung versorgt werden
- o Personen die die Wohnung nur als **Ferienwohnung** nutzen
- o Studierende, die in einer **eigenen Wohnung** oder im **Studentenheim** leben

• Achtung! **Kinder getrennter Elternteile** zählen nur dann zu Haushalt, wenn sie mehr als die Hälfte des Jahres im befragten Haushalt verbringen.

REG_Erst

Bitte geben Sie Name, Geburtsdatum und Geschlecht aller Personen an, die in diesem Haushalt leben.

Benötigen Sie mehr Zeilen für weitere Haushaltsmitglieder? Klicken Sie auf **"Zurück"** und ändern Sie die Anzahl der Haushaltsmitglieder.

akad. Titel	Vorname	Nachname	akad. Titel nach	Geburtsdatum	Geschlecht
_____	_____	_____	_____	_____	_____
_____	_____	_____	_____	_____	_____
_____	_____	_____	_____	_____	_____

Online-Hilfe:

• Wenn Sie Geburtstag und -monat nicht exakt herausfinden können, geben Sie bitte den 01.01. an.

• Bitte geben Sie das **amtliche Geschlecht** der Person an.

• Bitte achten Sie auf die korrekte **Groß**- und **Kleinschreibung** des **Titels**.

Bei Folgebefragungen werden die Personen nicht nochmals neu erfasst, es wird lediglich geprüft, ob die Angaben des Vorquartals korrekt waren und ob Personen zum Haushalt dazu- oder weggekommen sind.

Frage REG_Erst_Zsfsg

Es leben also folgende Personen in Ihrem Haushalt:

Herr/Frau Titel Vorname Nachname Titel nachgestellt, geb. am TT.MM.JJJJ

Herr/Frau Titel Vorname Nachname Titel nachgestellt, geb. am TT.MM.JJJJ

Herr/Frau Titel Vorname Nachname Titel nachgestellt, geb. am TT.MM.JJJJ

….

Frage UT_Check_InfoEnde2

Sie wollen diese Angaben ändern? Dann klicken Sie auf "Zurück" !

Diese Angaben sind korrekt? Dann klicken Sie auf "Weiter" !

Frage Woausk (nur wenn min. 2 Personen ab 16 Jahren im Haushalt)

Welche Person Ihres Haushalts weiß am besten über die Wohnsituation und die genauen Wohnkosten Bescheid?

Bitte die Person, die am besten Bescheid weiß, angeben, ungeachtet dessen, wer die Fragen zur Wohnsituation beantworten wird.

Bitte wählen ….

- ○ Herr/Frau Titel Vorname Nachname Titel nachgestellt (Geburtsjahr)
- ○ Herr/Frau Titel Vorname Nachname Titel nachgestellt (Geburtsjahr)
- ○ ...
- ○ Haushaltsfremde Person

Hier werden die Namen aller Personen im Haushalt eingeblendet, die 16 Jahre oder älter sind.

Frage Reg.Ende

Vielen Dank für die Angaben zu den Haushaltsmitgliedern.

Um die Haushalte nicht zu sehr zu belasten, wird bei Folgebefragungen (2. bis 5. Befragung) nur mehr abgeklärt, ob es zu Änderungen gekommen ist. Als Änderung sind auch Korrekturen betreffend früherer Angaben zu verstehen. Personen, die als „Wegzug“ oder „Verstorben“ vercodet werden, sind nicht mehr Teil der Stichprobe, für Personen, die zum Haushalt neu hinzugekommen sind, wird ein neuer Personenfragebogen angelegt.

Nach den Angaben zum Haushalt können der Wohnungsfragebogen und die einzelnen Personenfragebögen ausgefüllt werden.

II.2. Wohnungsfragebogen

II.2.1 Wohnungsfragen im Überblick

Die Wohnungserhebung im Mikrozensus basiert (ebenso wie die anderen Befragungsteile) auf der Erwerbs- und Wohnungsstatistikverordnung (EWStV) und ist daher auskunftspflichtig. Die Erhebung liefert aktuelle Daten sowohl zur Größe und Struktur der österreichischen Hauptwohnsitzwohnungen wie auch zu den wohnungsbezogenen Kosten der Haushalte.

Die Daten der Mikrozensus-Wohnungserhebung werden in sehr vielen Bereichen – sowohl innerhalb, wie auch außerhalb von STATISTIK AUSTRIA – verwendet (siehe Übersicht). Zu den internen Nutzerinnen und Nutzern zählen der Verbraucherpreisindex (VPI) sowie der harmonisierte Verbraucherpreisindex (HVPI), die Volkswirtschaftliche Gesamtrechnung (VGR), die Konsumerhebung, EU-SILC (EU-Statistics on Income and Living Conditions) sowie zahlreiche weitere interne Projekte.

Auch außerhalb von STATISTIK AUSTRIA findet die Wohnungserhebung ein breites Anwendungsspektrum. Verschiedene universitäre und außeruniversitäre Einrichtungen wie das Österreichische Institut für Wirtschaftsforschung (WIFO), die Österreichische Nationalbank (OeNB), das Institut für Höhere Studien (IHS) etc. verwenden die Wohnungserhebung zu Forschungszwecken. Zu den externen Nutzerinnen und Nutzern zählen weiters die öffentliche Verwaltung (etwa auf Ebene der Bundesländer), Interessensvertretungen (Arbeiterkammer, Mietervereinigung), Beratungsstellen und Hilfsorganisationen (Schuldnerberatung, Wohnungslosenhilfe) wie auch Marktteilnehmerinnen und -teilnehmer im Bereich Immobilien und Wohnen (Immobilienanbieterinnen/-anbieter, Immobilienmaklerinnen/-makler, Hausverwaltungen).

Übersicht: Nutzerinnen und Nutzer der Mikrozensus-Wohnungserhebung (Auswahl)

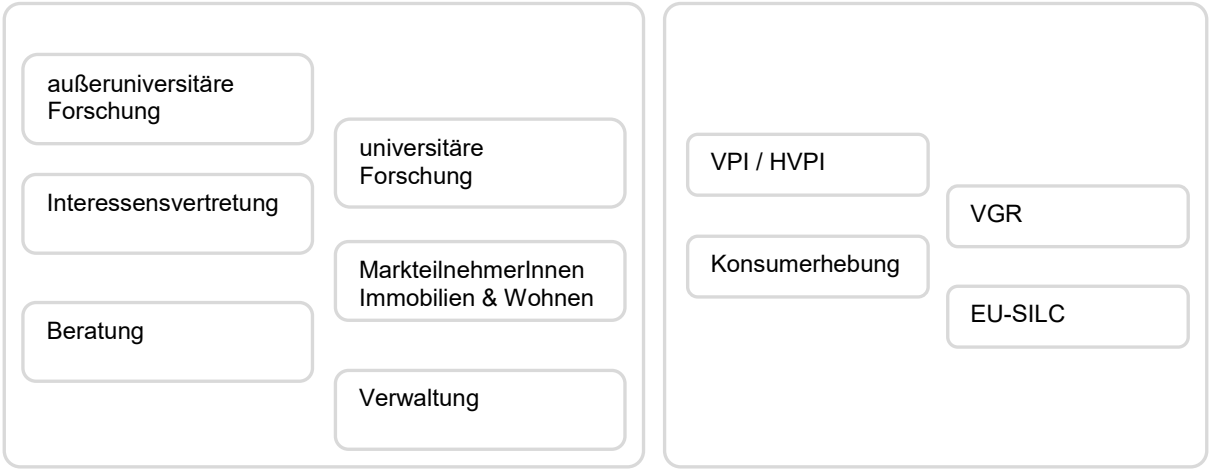

Dem Verbraucherpreisindex (VPI) bzw. dem harmonisierten europäischen Verbraucherpreisindex (HVPI) kommt eine besondere Nutzungsbedeutung unserer Daten zu. Der VPI ist eine zentrale Wirtschaftskennzahl und misst die Preisveränderung auf der Konsumentenebene. Dabei erhält jede Position im Warenkorb[1] des VPI ein bestimmtes Gewicht. Das Gewicht für jenen Teil des Bereichs "Wohnen", der mit Ergebnissen aus dem Mikrozensus befüllt wird, liegt im Vergleich zu anderen Positionen mit ca. 8% sehr hoch. Die Position umfasst Zahlungen der österreichischen Haushalte für die Nutzung von Miet- bzw. Eigentumswohnungen sowie die jeweiligen Betriebskosten. Im Vergleich dazu hat die Position "Butter" ein Gewicht von 0,17%, Diesel, Superbenzin und Motoröl zusammen ca. 3,32%.

Je nachdem wie hoch das Gewicht der jeweiligen Position im Warenkorb ist, hat diese verschieden starke Auswirkung auf die Indexentwicklung. Es ist daher besonders wichtig, dass der Wohnungsaufwand sowie die Wohnungsgröße möglichst **genau und detailliert erhoben** werden. Dies geschieht am besten mit Hilfe von Belegen (z.B. Abrechnungen) und Unterlagen (z.B. Mietvertrag, Pläne), die im Haushalt vorhanden sind.

Die Angaben zum Wohnungsaufwand und zum Wohnungsbestand werden aber auch in der Volkswirtschaftlichen Gesamtrechnung (VGR)[2] verwendet. Sie werden vor allem zur Berechnung der tatsächlichen Wohnungsmieten und der für Eigentumswohnungen bzw. -häuser angenommenen Mieten benötigt. Auch die Angaben zu Kosten für Garagen und Auto-Abstellplätze finden in der VGR Verwendung. Eine weitere Anwendung der Mikrozensus-Wohnungsdaten in der VGR sind Kapitalstockberechnungen[3] im Gebäudebereich.

In EU-Rechtsgrundlagen werden detaillierte Regeln zur Berechnung der Wohnungsvermietung aufgestellt. Für diese Berechnungen wird ein Mengengerüst benötigt, welches zusammenfasst, wie viele Wohnungen in welcher Qualität vorhanden sind. Die Berechnungen der tatsächlichen Wohnungsmieten sowie der unterstellten Mieten[4] gehen unmittelbar in die Berechnungen des Produktionswertes ein und sind damit direkt relevant für die jährliche Berechnung des Bruttoinlandsproduktes (BIP). Das BIP misst die Produktion von Waren und Dienstleistungen im Inland innerhalb eines Jahres. Das BIP ist ein Maß für die wirtschaftliche Leistung eines Landes.

---

[1] Unter **Warenkorb** versteht man jene Summe von repräsentativen Gütern und Dienstleistungen, deren Preisentwicklung im Zeitverlauf bei konstanter Gewichtung gemessen wird. Der Warenkorb beruht auf den Ausgaben von privaten Haushalten für die entsprechenden Güterkategorien, die durch die Konsumerhebung festgestellt werden. Die Auswahl der in die Preiserhebung einbezogenen Waren und Dienstleistungen (Indexpositionen) soll das Verbrauchsverhalten eines durchschnittlichen Haushaltes repräsentieren. Derzeit gibt es 801 Waren und Dienstleistungen im VPI.

[2] Die **Volkswirtschaftliche Gesamtrechnung** (VGR) erfasst die gesamtwirtschaftlichen Einkommens- und Güterströme einer Volkswirtschaft im bestimmten Zeitraum. Sie liefert somit einen quantitativen Überblick über das wirtschaftliche Geschehen in einer Volkswirtschaft im Nachhinein. Die Hauptaufgabe der VGR ist der Ausweis des Sozialproduktes nach Entstehung, Verwendung und Verteilung. Des Weiteren widmet sie sich der Ermittlung von Eckdaten der Sozial-, Wachstums-, und Konjunkturpolitik.

[3] Die **Kapitalstockberechnungen** informieren über den Bestand des Sachvermögens in einer Volkswirtschaft. Im Zusammenhang mit Analysen der Produktionsprozesse in der Volkswirtschaft wird der Kapitalbestand als Messgröße für den Produktionsfaktor Kapital (der Wert, der mittels eingesetzten Kapitals entsteht) verwendet.

[4] „**Unterstellte Mieten**“ sind – vereinfacht gesagt – jene Kosten, die Eigentümerinnen bzw. Eigentümer von Ein- oder Zweifamilienhäusern zahlen müssten, wenn sie diese Häuser gemietet hätten.

Die Daten der Mikrozensus-Wohnungserhebung sind aber auch Basis für zahlreiche wohnbau- und sozialpolitische Überlegungen. So verwenden Einrichtungen der öffentlichen Verwaltung diese Daten u.a. für die Wohnraumplanung. Dabei steht im Vordergrund, wie viel Wohnraum welcher Qualität welchen Bevölkerungsgruppen zu welchen Kosten zur Verfügung steht oder gestellt werden soll. Die Wohnungserhebung wird in sehr vielfältiger Weise von universitären wie außeruniversitären Einrichtungen für Forschungszwecke, z.B. zum Wohnungsbestand, zur Wohnkostenbelastung der Haushalte, zur Evaluierung der Wohnungspolitik etc. genutzt. Aber auch von kommerziellen Anbietern wird sie für Marktstudien verwendet (Mietpreisentwicklung, Wohnungsbestand etc.).

Da für die benötigten Daten keine anderen Quellen herangezogen werden können, ist eine persönliche Befragung der Haushalte bezüglich ihrer Wohnung notwendig. Das Gebäude- und Wohnungsregister beispielsweise enthält keine Angaben zu den Wohnkosten. Vermieterinnen bzw. Vermieter sind ebenfalls keine zuverlässigen und auskunftsfreudigen Informationsquellen für die an sie bezahlten Mieten und über die Betriebskosten könnten sie ebenfalls nur bedingt Auskunft erteilen. Auch die Einkommensteuererklärungen von Vermieterinnen und Vermietern sind keine geeigneten Quellen, um die Wohnkosten zu erheben, da in diesen Einnahmen aus Vermietung und Verpachtung vermischt werden, sie nicht alle notwendigen Strukturmerkmale enthalten und sie als Verwaltungsdaten erst mit zu langer Zeitverzögerung zur Verfügung stünden.

In den Folgebefragungen des Mikrozensus wird ein Teil der Wohnungsfragen nachgefragt, ein anderer Teil wird bei jeder Erhebung erneut erhoben (insbesondere die Wohnkosten). Dies ist notwendig, da den befragten Haushalten oftmals Veränderungen erst dann bewusst werden, wenn explizit danach gefragt wird. Zum Beispiel können sich Wohnungsaufwände durch Rückzahlungen der Betriebskosten, durch Gutschriften, aber auch durch Mieterhöhungen und die Einhebung von Rücklagen innerhalb eines Jahres mehrmals ändern. Gleichzeitig ist den Haushalten diese Veränderung nicht mehr präsent, weil sie schon einige Monate zurückliegt. Da die Wohnkosten in die Berechnung der monatlichen Preissteigerung einfließen, ist es wichtig, diese Veränderungen aktuell zu erheben.

II.2.2 Fragen zur Wohnung (W-Block)

Frage Woeinl

Es folgen nun die Fragen zur Wohnsituation.

Frage Woausk2

Wer beantwortet den Wohnungsfragebogen?

[Person einblenden, wenn 16 Jahre oder älter]
Bitte wählen …

- Herr/Frau Titel Vorname Nachname Titel nachgestellt (Geburtsjahr)
- Herr/Frau Titel Vorname Nachname Titel nachgestellt (Geburtsjahr)
- ...
- Haushaltsfremde Person

Routing:
Wenn Haushaltsmitglied → weiter mit W1

Frage W1

Wann wurde das Haus, in dem Sie wohnen, errichtet?

Antwort zuordnen – wenn keine Antwort kommt, die Ausprägungen vorlesen!

- vor 1919
- von 1919 bis 1944
- von 1945 bis 1960
- von 1961 bis 1970
- von 1971 bis 1980
- von 1981 bis 1990
- von 1991 bis 2000
- von 2001 bis 2010
- von 2011 bis 2015
- 2016
- 2017
- 2018
- 2019
- 2020

Online-Hilfe:

Es ist das ursprüngliche Errichtungsjahr anzugeben.

Wurde das Gebäude völlig erneuert, (z.B. nur die Außenmauern sind stehen geblieben), ist das Jahr der Neuinstandsetzung anzugeben.

Bauliche Veränderungen wie Fenstererneuerung, Schaffung eines Aufzugs und Fassadenänderung (z.B. Wärmedämmung), Dachausbau, Zubau werden NICHT darunter verstanden.

Routing:
Wenn „vor 1919“ bis „2018“ → weiter mit W2
Wenn „weiß nicht“ → weiter mit W1a

Frage W1a

Bitte schätzen Sie: In welcher Bauperiode wurde das Haus, in dem Sie wohnen, errichtet?

- ○ vor 1945
- ○ von 1945 bis 1970
- ○ von 1971 bis 2000
- ○ nach 2000

Frage W2

Wie viele Wohnungen befinden sich in Ihrem Gebäude bzw. Stiegenhaus?

Antwort zuordnen – wenn keine Antwort kommt, die Ausprägungen vorlesen!

- ○ 1 Wohnung
- ○ 2 Wohnungen
- ○ 3 bis 9 Wohnungen
- ○ 10 bis 19 Wohnungen
- ○ 20 oder mehr Wohnungen

Online-Hilfe:

Hat ein Haus mehrere Stiegenhäuser, dann ist die Zahl der Wohnungen jenes Stiegenhauses einzutragen, in dem die ausgewählte Wohnung liegt.

Reihenhaus, Doppelhaushälfte: die Frage bezieht sich auf das bewohnte Haus, daher „1 Wohnung“.

Bei persönlicher Befragung: Kann die Auskunftsperson die Frage nicht beantworten, kann der/die Interviewer/in die Frage nach eigener Beobachtung beantworten (z.B. Anzahl der Postkästen, Aushang im Hausflur etc.).

Frage W4

Wie viele Quadratmeter Wohnnutzfläche hat Ihre Wohnung? Bitte zählen Sie Loggia, Balkon, Terrasse und betrieblich genutzte Räume NICHT dazu!

- MIT Nebenräumen (wie Badezimmer, Abstellraum, Vorraum…)
- OHNE Loggia/Balkon/Terrasse
- OHNE Kellerräume, Dachböden und Wintergärten, die nicht dem Wohnzweck dienen
- OHNE betrieblich genutzte Räume

Kann in Miet-/Kaufvertrag, Plänen, Abrechnungsunterlagen etc. nachgeschaut werden.

_____ <Quadratmeter>

Online-Hilfe:

Wohnnutzfläche = Grundfläche aller bewohnbaren Räumlichkeiten

Wohnnutzfläche = Grundfläche aller bewohnbaren Räumlichkeiten inklusive aller Nebenräume (Badezimmer, Abstellraum, Vorraum etc.)

Betrieblich genutzte Räume: ausschließlich oder weitgehend zur Ausübung einer Erwerbstätigkeit genutzte Räume, z.B. Büro- oder Kanzleiraum, Ordination, Geschäfts- oder Verkaufslokal, Besprechungszimmer, an Urlaubsgäste vermietete Räume.

Wenn eine Wohnung aus mehreren getrennten, aber im gleichen Haus liegenden Teilen besteht, sollen die Wohnnutzflächen zusammengezählt werden.

Frage W5

Wie viele Wohnräume stehen Ihnen zur Verfügung? Bitte zählen Sie Küche, Bad, WC, Gang oder Abstellraum NICHT dazu!

Kombination aus Küche und Wohnraum gilt als 1 Raum.
OHNE betrieblich genutzte Räume.

_____ <Wohnraum bzw. Wohnräume>

Online-Hilfe:

Anzahl der Wohn- bzw. Schlafräume
- OHNE Küche
- OHNE Nebenräume (Badezimmer, Abstellraum, Vorraum etc.)
- OHNE Loggia/Balkon/Terrasse
- OHNE Stiegen
- OHNE Kellerräume, Dachböden und Wintergärten, die nicht dem Wohnzweck dienen (z.B. Werkstatt, Abstellraum, Waschküche, Garage…).

Eine Kombination aus Küche und Wohnraum gilt als 1 Raum (z.B. Wohnzimmer mit Kochnische/Küchenzeile = 1 Raum).

Ein Wohnraum ist mindestens 4 m² groß, ist mehr als 2 m hoch, ist (auch) von innen begehbar und in bewohnbarem Zustand.

Eine Kombination aus Küche und Wohnraum gilt als 1 Raum (z.B. Wohnzimmer mit Kochnische/Küchenzeile = 1 Raum).

Küchen, in denen ständig ein kleiner Tisch und/oder Sitzgelegenheiten aufgestellt sind, die aber dennoch vorwiegend zum Kochen (und Essen) verwendet werden, gelten NICHT als Wohnräume.

Wenn mehr als ein Haushalt in einer Wohnung lebt (z.B. Wohngemeinschaft) soll jene Anzahl der Wohnräume angegeben werden, für den der befragte Haushalt Wohnkosten bezahlt.

Wenn eine Wohnung aus mehreren getrennten, aber im gleichen Haus liegenden Teilen besteht, sollen die Anzahl der Wohnräume zusammengezählt werden.

Frage W5a

Was für eine Küche haben Sie? Ist das...

- ○ eine im Wohn- oder Esszimmer integrierte Küche
- ○ eine Küche, die größer als 4 m² ist
- ○ eine Küche oder Kochnische, die kleiner als 4 m² ist

Online-Hilfe:

Die Küche ist ein Raum, der vorwiegend zum Kochen (und Essen) verwendet wird.

Wohnküchen sind Kombinationen aus Küchen und Wohnraum (z.B. offene Verbindung mit einem Wohnraum).

Code 3: Küche oder Kochnische, die kleiner oder gleich 4 m^2 ist.

Frage W6_1

Hat Ihre Wohnung einen Wasseranschluss?

- ○ Ja
- ○ Nein

Online-Hilfe:

Es muss innerhalb der Wohnung mindestens eine Möglichkeit der Wasserentnahme bestehen (z. B. in Küche, Bad).

Frage W6_2

Hat Ihre Wohnung ein WC?

- ○ Ja
- ○ Nein

Online-Hilfe:

Als WC werden auch entsprechende Installationen in anderen Räumen gezählt (z. B. WC im Badezimmer), es muss kein baulich abgetrennter WC-Raum sein. Es werden nur WCs innerhalb der Wohnung erhoben.

Frage W6_3

Hat Ihre Wohnung eine Duschnische/ein Badezimmer?

- ○ Ja
- ○ Nein

Online-Hilfe:

Anzugeben sind auch nachträglich installierte Duschen bzw. Badewannen – ausschlaggebend ist eine fest installierte Wasserzuführung sowie ein Abfluss.

Anzugeben sind auch nachträglich eingebaute Badezimmer.

Es werden nur Dusch-/Badeeinrichtungen innerhalb der Wohnung erhoben.

Frage W6_4

Hat Ihre Wohnung einen Balkon, eine Loggia, eine Terrasse oder einen Wintergarten?

- ○ Ja
- ○ Nein

Online-Hilfe:

Der genannte Bereich grenzt an die Wohneinheit und wird ausschließlich durch den befragten Haushalt benutzt. Gemeinschaftlich genutzte Bereiche sind hier nicht anzugeben.

Frage W6_5

Hat Ihre Wohnung einen eigenen Garten?

- ○ Ja
- ○ Nein

Online-Hilfe:

Die Gartenfläche grenzt an die Wohneinheit und wird ausschließlich durch den befragten Haushalt benutzt. Gemeinschaftlich zugängliche und genutzte Gärten sowie Innenhöfe sind hier nicht anzugeben.

Routing:
Wenn Gebäude weniger als 3 Wohnungen oder „keine Angabe“ → weiter mit W7

Frage W6_6

Haben Sie in Ihrem Wohnhaus einen Aufzug bzw. Lift?

Der Haushalt hat die Möglichkeit den Lift zu benutzen (dann „ja“).

- ○ Ja
- ○ Nein

Frage W7

Wie wird die Wohnung in der Heizperiode vorwiegend beheizt?

Antwort zuordnen – wenn keine Antwort kommt, die Ausprägungen vorlesen!

- ○ Fernheizung/Fernwärme/Nahwärme
- ○ Hauszentralheizung
- ○ Etagenheizung oder Zentralheizung für eine einzelne Wohnung
- ○ Gaskonvektor
- ○ Elektroheizung mit festangeschlossenen Heizkörpern
- ○ Einzelofenheizung bzw. sonstige festinstallierte Heizung
- ○ nicht festinstallierte Heizmöglichkeit, keine Heizung

Online-Hilfe:

Fernheizung/Fernwärme/Nahwärme: Heizanlagen außerhalb des Hauses/Gebäudes (Fernwärme durch Fernheizwerk, bei Nahwärme durch Blockheizwerk). Heizungen, die nur ein Gebäude versorgen, zählen nicht zur Nahwärme.

Hauszentralheizung: zentrale Heizanlage außerhalb der Wohnung, aber innerhalb des Hauses bzw. des Gebäudes. Auch Heizungen für Passivhäuser (üblicherweise Solarenergie oder Wärmepumpe).

Etagenheizung / Zentralheizung für eine einzelne Wohnung: Therme oder zentraler Heizkessel innerhalb der Wohnung (z.B. in Bad, Küche).

Gaskonvektor: einzelne Räume sind mit Gasheizöfen ausgestattet.

Elektroheizung mit festangeschlossenen Heizkörpern, auch elektrische Boden- oder Wanddirektheizungen.

Einzelofenheizung bzw. sonstige festinstallierte Heizung: Die einzelnen Räume werden durch einzelne Öfen beheizt, z.B. Holz-/Koks-/Ölöfen).

Nicht festinstallierte Heizmöglichkeit / keine Heizung: keine dauerhaft installierten Geräte zum Heizen bzw. Heizung mittels Gasherd, Elektroradiator, Heizlüfter, Heizdecke o.ä.

Anzugeben ist die Heizungsart (z.B. Zentralheizung oder Etagenheizung) und nicht der Energieträger (z.B. Solarenergie, Öl).
Werden mehrere Heizungsarten verwendet, so ist jene anzugeben, die während der Heizperiode den größten Teil der Wohnung bzw. des Hauses beheizt.

Fernheizung/Fernwärme/Nahwärme: Diese Heizanlagen befinden sich außerhalb des Hauses bzw. des Gebäudes. Im Falle der Fernheizung/Fernwärme erfolgt die Versorgung durch ein Fernheizwerk. Bei Nahwärme versorgt ein Blockheizwerk mehrere Gebäude einer Wohnhausanlage oder Reihenhausanlage mit Wärme. Nicht zur Nahwärme zählen Heizungen, die in einem Nebengebäude betrieben werden und nur ein Gebäude versorgen.

Hauszentralheizung: zentrale Heizanlage außerhalb der Wohnung, aber innerhalb des Hauses bzw. des Gebäudes. Auch Heizungen für Passivhäuser sollen dazu gezählt werden (diese werden üblicherweise über Solarenergie oder eine Wärmepumpe beheizt).

Etagenheizung oder Zentralheizung für eine einzelne Wohnung: die Wärmeversorgung der Wohnung erfolgt durch eine Therme oder einen zentralen Heizkessel, die/der sich innerhalb der Wohnung befindet (z.B. im Badezimmer, in der Küche).

Gaskonvektor: die Wohnung wird vorwiegend durch einzelne derartige Geräte beheizt, meist sind dann einzelne Räume mit Gasheizöfen ausgestattet.

Elektroheizung mit festangeschlossenen Heizkörpern: die Wohnung wird durch eine Elektroheizung mit fest angeschlossenen Heizkörpern beheizt (auch elektrische Boden- oder Wanddirektheizungen).

Einzelofenheizung bzw. sonstige festinstallierte Heizung: Die einzelnen Räume der Wohnung werden durch einzelne Öfen (unabhängig vom Brennstoff) beheizt, z.B. Holz- oder Koksofen, einzelne Ölöfen.

Nicht festinstallierte Heizmöglichkeit, keine Heizung: keine Möglichkeit mit einem dauerhaft installierten Gerät zu heizen bzw. Heizung mittels Gasherd, Elektroradiator, Heizlüfter, Heizdecke oder ähnlichem.

Frage W8

Welches Rechtsverhältnis besteht für Ihren Haushalt an der Wohnung?

- ○ Hauseigentum
- ○ Wohnungseigentum
- ○ Hauptmiete einer Gemeindewohnung
- ○ Hauptmiete bei einer Genossenschaft oder einer gemeinnützigen Bauvereinigung
- ○ andere Hauptmiete
- ○ Dienst- oder Naturalwohnung
- ○ Untermiete
- ○ Mietfrei (nicht selbst Eigentümer, Betriebskosten werden bezahlt)
- ○ Unentgeltliches Wohnverhältnis (Nicht selbst Eigentümer, es werden keine Betriebskosten und Miete bezahlt)

Online-Hilfe:

Entscheidend ist das Rechtsverhältnis des befragten Haushalts (HH) an der Wohnung bzw. Wohneinheit.

Hauseigentum: Ein oder mehrere Mitglieder des Haushalts sind Eigentümer/innen des Hauses.

Wohnungseigentum: Ein oder mehrere Mitglieder des Haushaltes sind Eigentümer/innen der Wohnung (entscheidend ist Grundbuchseintrag).

Hauptmiete **Gemeindewohnung**: Vermieter/Eigentümer des Mietshauses = Gemeinde.

Hauptmiete **Genossenschaft/gemeinnützigen Bauvereinigung**: Vermieterin/Eigentümerin des Mietshauses = Genossenschaft oder gemeinnützige Bauvereinigung. Auch „Miete mit Kaufoption/Eigentumsoption“, wenn die Wohnung noch nicht gekauft wurde.

Andere Hauptmiete: Vermieter/in bzw. Eigentümer/in = Privatperson oder sonstige juristische Person (z.B. Bank, Versicherung).

Dienst- und Naturalwohnung: z.B. Schulwartwohnung, Hausbesorgerwohnung. Bei Dienstwohnungen ist das Wohnverhältnis (bzw. Mietverhältnis) an das Dienstverhältnis gebunden.

Untermiete: HH hat die Wohnung oder Teile davon von einem/r Hauptmieter/in angemietet.

Mietfrei: HH zahlt Haus-/Wohnungsbetriebskosten, aber KEINE Miete (und HH ist nicht Eigentümer der Wohnung). Beispiel: Wohnung wird durch Verwandte zur Verfügung gestellt, nur Haus- oder Wohnungsbetriebskosten werden durch den Haushalt getragen. Gilt auch für im Grundbuch eingetragenes Wohnrecht von Verwandten.

Unentgeltliches Wohnverhältnis: HH zahlt KEINE Miete und KEINE Wohnungsbetriebskosten (z.B. Eigentumswohnung der Eltern, in der die Kinder kostenlos wohnen). Gilt auch für im Grundbuch eingetragenes Wohnrecht von Verwandten.

Entscheidend ist das Rechtsverhältnis des befragten Haushalts an der Wohnung bzw. Wohneinheit.

Hauseigentum: Ein oder mehrere Mitglieder des Haushalts sind EigentümerInnen des Hauses, in dem der Haushalt lebt.

Wohnungseigentum: Ein oder mehrere Mitglieder des Haushaltes sind EigentümerInnen der Wohnung (Grundbuchseintrag als Wohnungseigentum) und haben das ausschließliche Verfügungs- und Nutzungsrecht an der Wohnung.
Wohnungseigentum ist nur dann anzugeben, wenn Eigentum bereits begründet wurde (Grundbucheintrag). Mietwohnung mit Eigentumsoption sind kein Wohnungseigentum (s. „Spezielle Formen“).

Hauptmiete einer **Gemeindewohnung**: Vermieter bzw. Eigentümer des Mietshauses ist eine Gemeinde.

Hauptmiete einer **Genossenschaft** oder gemeinnützigen Bauvereinigung: Vermieterin bzw. Eigentümerin des Mietshauses ist eine Genossenschaft oder gemeinnützige Bauvereinigung. Hierzu zählen auch Vermieter/innen, die ihre Gemeinnützigkeit aufgegeben haben (z.B. BUWOG). Genossenschaft/gemeinnützige Bauvereinigung ist auch dann anzugeben, wenn „Miete mit Kaufoption/Eigentumsoption“ besteht, die Wohnung aber noch nicht gekauft wurde.

Andere Hauptmiete: Ist der/die Vermieter/in bzw. Eigentümer/in eine Privatperson oder sonstige juristische Person (z.B. Bank, Versicherung), ist „andere Hauptmiete“ anzugeben. Gilt gleichermaßen für Wohnungen und Häuser.

Dienst- und Naturalwohnung: z.B. Schulwartwohnung, Hausbesorgerwohnung. Bei Dienstwohnungen ist das Wohnverhältnis (bzw. Mietverhältnis) an das Dienstverhältnis gebunden.

Untermiete: Untermiete liegt dann vor, wenn der Haushalt die Wohnung oder Teile davon von einem/r Hauptmieter/in angemietet hat.

Mietfrei: Mietfrei ist dann anzugeben, wenn der Haushalt nicht selbst Eigentümer ist, jedoch keine Miete bezahlt. Haus- bzw. Wohnungsbetriebskosten (z.B. Lift, Müllabfuhr, etc.) werden aber vom Haushalt selbst bezahlt. Beispiel: Die Wohnung wird durch Verwandte zur Verfügung gestellt, nur Haus- oder Wohnungsbetriebskosten werden durch den Haushalt getragen. Gilt auch für im Grundbuch eingetragenes Wohnrecht von Verwandten.

Unentgeltliches Wohnverhältnis: Ist anzugeben, wenn der Haushalt weder Miete noch Wohnungsbetriebskosten bezahlt (z.B. Eigentumswohnung der Eltern, in der die Kinder kostenlos wohnen). Gilt auch für im Grundbuch eingetragenes Wohnrecht von Verwandten.

Rechtsverhältnis – spezielle Formen

Reihenhaus im Eigentum: Diese können entweder im Haus- oder Wohnungseigentum bewohnt werden – entscheidend ist der Grundbuchseintrag. Beim Reihenhaus in Wohnungseigentum sind im Grundbuch die entsprechenden Eigentumsanteile sowie ein ausschließliches Verfügungs- und Nutzungsrecht an der Wohnung eingetragen.

Kleingarten: Wenn der befragte Haushalt einen Kleingarten bewohnt, so kann dies entweder auf Pachtgrund oder auf einem Eigengrund („Parzelle im Eigentum“) sein. In beiden Fällen ist „Hauseigentum“ einzutragen.

Mietwohnungen mit Kaufoption/mit Eigentumsoption/Mietkauf: Bei Mietwohnungen mit Eigentumsoption handelt es sich um Mietwohnungen, häufig werden diese von gemeinnützigen Bauvereinigungen angeboten. Erst wenn die Wohnung vom Haushalt tatsächlich gekauft wurde (die Möglichkeit dazu besteht nach einigen Jahren, ist aber nicht zwingend), ist sie als Wohnungseigentum einzutragen. Entscheidend dabei ist die bereits erfolgte Eintragung ins Grundbuch.

Zinshauseigentümer/innen mit „Eigennutzung“ („Hausherrenwohnung“): Wenn ein oder mehrere Mitglieder des Haushalts EigentümerInnen des Zinshauses sind, in dem der Haushalt lebt, ist „Wohnungseigentum“ einzutragen.

Baurecht: Wenn sich das Haus oder die Wohnung auf einem Baurechtsgrundstück befindet, ist das Rechtsverhältnis des darauf errichteten Hauses bzw. der Wohnung relevant. Je nach Rechtsverhältnis der Wohneinheit, die der befragte Haushalt bewohnt ist entweder Hauseigentum, Wohnungseigentum oder Miete anzugeben.

Routing:

Wenn „Hauseigentum“	→ weiter mit W12
Wenn „Unentgeltliches Wohnverhältnis“	→ weiter mit W12

Wohnungsaufwand

Übersicht: Wohnungsaufwand im Überblick

Der **gesamte Wohnungsaufwand (Frage W9a)** setzt sich zusammen aus (für detailliertere Informationen siehe auch folgende Seite):

Miete / **Nutzungsentgelt** / **Rückzahlung** (Annuität, Darlehen)
inkl. allfälligem Instandhaltungs-, Erhaltungs- und Verbesserungsbeitrag bzw. Reparaturrücklage

+ **Betriebskosten** (genauer Betrag wird in Frage **W9ee** erfragt)
+ **Heizungs-/Warmwasserkosten** (genauer Betrag wird in Frage **W9cc** erfragt)
  (nur wenn Bestandteil der monatlichen Zahlung an Hausverwaltung bzw. Vermieterin/Vermieter)
+ **Garagen- oder Auto-Abstellplatzkosten** (genauer Betrag wird in Frage **W13** erfragt)
  (nur wenn Bestandteil der monatlichen Zahlung an Hausverwaltung bzw. Vermieterin/Vermieter)

= **Gesamter Wohnungsaufwand (W9a)**

An Hauseigentümerinnen/Hauseigentümer sowie an Haushalte mit „unentgeltlichem Wohnverhältnis“ werden die Fragen zum Wohnungsaufwand **nicht** gestellt!

Alle Beträge sollen die **Umsatzsteuer** enthalten – dabei kommen folgende Umsatzsteuersätze vor:

Betriebskosten, Warmwasser:	10% USt.
Heizung, Garage:	20% USt.

Übersicht: Wohnungsaufwand im Detail

Im Detail setzt sich der **gesamte Wohnungsaufwand (Frage W9a)** zusammen aus:

Hauptmietzins, **Untermietzins**, **Nutzungsgebühr** für eine Genossenschaftswohnung ODER **Rückzahlungen/Annuitäten** für eine Eigentumswohnung (nur wenn die Rückzahlungen/ Annuitäten an Hausverwaltung gezahlt werden)

+ allfälliger Instandhaltungs-, Erhaltungs- und Verbesserungsbeitrag, Reparaturrücklage

+ Zahlungen für Benutzung von Einrichtungsgegenständen in der Wohnung (v.a. bei Untermiete)

Betriebskosten: (werden auch in Frage **W9ee** erfragt)

Betriebskosten wie Wasser-/Kanalgebühren, Hausreinigung, Müllabfuhr, Entrümpelung, Rauchfangkehrer, Kanalräumung, Schädlingsbekämpfung, tlw. Versicherung

+ Verwaltungskosten

+ öffentliche Abgaben

+ Betriebskosten für Gemeinschaftsanlagen (Lift, Sauna, Schwimmbad, Spielplatz, Grünanlagen, Gemeinschaftsräume, Beleuchtung)

Wenn **Müllabfuhr** an private Firma gezahlt wird, bitte zu den Betriebskosten **dazuzählen**.

Instandhaltungskosten sind nicht Teil der Betriebskosten.

Heizungs-/Warmwasserkosten: (werden auch in Frage **W9cc** erfragt)

Nur, wenn sie in den Zahlungen **an Hausverwaltung bzw. Vermieter/in** enthalten sind.

Wenn Nettobeträge angegeben werden, bitte Umsatzsteuer dazurechnen:

+ Warmwasser: 10% USt.

+ Heizung: 20% USt.

Garagen- oder Auto-Abstellplatzkosten: (werden auch in Frage **W13** erfragt)

Wenn sie in den Zahlungen **an Hausverwaltung bzw. Vermieter/in** enthalten sind, gehören die Garagen-/Abstellplatzkosten zum gesamten Wohnungsaufwand (W9a).
Werden sie nicht über Hausverwaltung bzw. Vermieter/in bezahlt, werden die erst in Frage W13 erhoben und dürfen nicht zum gesamten Wohnungsaufwand (W9a) dazu gezählt werden.

Kosten für öffentliche oder gewerbliche Parkmöglichkeiten (z.B. „Parkpickerl“ oder gewerbliche Parkgarage) gehören nicht zu den hier gefragten Garagen- und Auto-Abstellplatzkosten.

Besondere Hinweise

Umrechnung auf monatliche Anteile

Werden Beträge nicht monatlich, sondern in anderen Zeitabständen entrichtet, so ist durch Umrechnung der auf einen Monat entfallende Anteil anzugeben.

Betriebskosten und Heizungs-/Warmwasserkosten

Die meisten Hausverwaltungen verlangen für Betriebskosten bzw. Heizungs-/Warmwasserkosten monatlich einen gleichbleibenden Pauschalbetrag. Einmal jährlich gibt es zusätzlich eine Abrechnung (Jahresabrechnung), bei der sich Nachzahlungen oder auch Gutschriften ergeben können. Diese Veränderungen durch Nachzahlungen und Gutschriften müssen wir in der Wohnungserhebung nachvollziehen.

Der Wohnungsaufwand kann somit gegenüber einem „normalen“ Monat durch Nachzahlungen erhöht oder durch Gutschriften der Betriebskosten bzw. Heizungs-/Warmwasserkosten vermindert sein. Die veränderten Abrechnungsbeträge (d.h. gleichbleibender Pauschalbetrag minus Gutschrift bzw. gleichbleibender Pauschalbetrag plus Nachzahlung) werden in der laufenden Befragung sowohl beim gesamten Wohnungsaufwand (W9a) wie auch bei den einzelnen Fragen zur Höhe der Betriebskosten (W9ee) und Heizungs-/Warmwasserkosten (W9cc) (vorausgesetzt sie sind im gesamten Wohnungsaufwand enthalten) eingetragen.

Wenn sich durch den Abzug der Gutschrift(en) ein negativer Betrag ergibt, ist Null anzugeben.

Eigentumswohnungen: Annuitäten/Darlehensrückzahlungen und Reparaturrücklage

Annuitäten/Darlehensrückzahlungen:

Annuitäten bzw. Darlehensrückzahlungen, die **an die Hausverwaltung** im betreffenden Monat gezahlt wurden, sind beim gesamten Wohnungsaufwand (W9a) hinzuzurechnen und einzutragen. Wenn im Vorquartal keine Annuitäten/Darlehenszahlungen im betreffenden Monat fällig waren, können sich die Angaben der beiden Quartale zum gesamten Wohnungsaufwand deutlich unterscheiden (es kann sich hierbei um mehrere hundert Euro handeln). Aufgrund der Höhe dieser Zahlungen ist der Respondent bzw. die Respondentin gebeten, in Unterlagen nachzuschlagen, wenn die Frage nicht sofort beantwortet werden kann.

Achtung: Wird das Darlehen (für die Wohnung) direkt an eine Bank bezahlt, dann ist es beim Wohnungsaufwand (W9a) nicht anzugeben.

Reparaturrücklage:

Eine von der Hausverwaltung eingehobene Reparaturrücklage ist nur beim gesamten Wohnungsaufwand (W9a) hinzuzurechnen und einzutragen. Sie ist **kein** Bestandteil der Betriebskosten.

Auch hier kann sich der gesamte Wohnungsaufwand vom Vorquartal unterscheiden: Hat die Hausverwaltung erst in diesem Monat begonnen, die Reparaturrücklage einzuheben, steigt der gesamte Wohnungsaufwand im Vergleich zum Vorquartal. Wurde die Reparaturrücklage nur bis zum letzten Quartal eingehoben und ist nun nicht mehr zu bezahlen, sinkt der gesamte Wohnungsaufwand im Vergleich zum Vorquartal.

Zu beachten ist hierbei jedoch stets, dass die Höhe des Wohnungsaufwands noch durch weitere Zahlungen beeinflusst werden kann. Der Wegfall einer Reparaturrücklage im aktuellen Quartal führt alleine betrachtet zu einem Rückgang des gesamten Wohnungsaufwands im Vergleich zum Vorquartal. Gleichzeitig kann im betreffenden Monat aber etwa eine Nachzahlung der Betriebskosten und/oder Heizungs-/Warmwasserkosten fällig sein, womit in Summe der gesamte Wohnungsaufwand letztendlich über dem genannten Wert des Vorquartals liegt (d.h. gestiegen ist).

Warnings im Folgebefragebogen

In den soeben genannten Fällen von deutlich gestiegenen oder gesunkenen Angaben erscheinen im Folgefragebogen automatisch „Warnings“ (Fehlermeldungen), welche auf die Unterschiede zum Vorquartal hinweisen. Zusätzlich werden mögliche Erklärungen für die Abweichungen angezeigt. Treffen diese zu, ist der Betrag nicht zu ändern. Treffen sie nicht oder nur teilweise zu, ist der angegebene Betrag zu korrigieren. Das Hinzuziehen von Unterlagen ist dabei ratsam und in vielen Fällen zur Klärung des Unterschieds auch erforderlich!

Beispiel: Deutlich gestiegener gesamter Wohnungsaufwand bei Wohnungseigentum

Der gesamte Wohnungsaufwand (Angabe Frage W9a in Euro) ist im Vergleich zum Vorquartal (Angabe Frage W9a im Vorquartal in Euro) gestiegen. Bitte überprüfen Sie die Wohnkosten.

(Betrag nicht ändern, falls der Anstieg durch

- eine Nachzahlung von Heizungs-/Warmwasserkosten
- eine Nachzahlung von Betriebskosten
- eine in diesem Quartal geleistete Darlehensrückzahlung an die Hausverwaltung
- eine neu eingeführte Reparaturrücklage

zustande gekommen ist.)

Rechenbeispiel

Der Vermieter sendet der Mieterin eine Aufgliederung der monatlichen Vorschreibung mit folgenden Positionen:

	Steuerfrei	Basis UST 10%	Basis UST 20%	Betrag €
Hauptmietzins		255,03		255,03
Instandhaltung	62,35			62,35
Verwaltung		19,01		19,01
Betriebskosten		99,01		99,01
Heizung			46,99	46,99
Warmwasser		20,96		20,96
UST gesamt				48,80
				552,15

Bis zum Befragungszeitpunkt gibt es nur oben angeführte Informationen und keine Nachforderungen oder Gutschriften.

Richtige Antworten:

W9a: Wie viel wurde im <Vormonat> für diese Wohnung einschließlich Betriebskosten an die Hausverwaltung bzw. an den Vermieter/die Vermieterin bezahlt? Es wäre schön, wenn Sie die folgenden Angaben auf Grund von Rechnungen u. dgl. machen könnten!

→ Gesamter monatlicher Wohnungsaufwand: 552,15 Euro

W9c: Sind in den 552,15 Euro Heizungs-/Warmwasserkosten enthalten?

→ ja

W9cc: Wie hoch sind diese Heizungs-/Warmwasserkosten monatlich?

→ (46,99*1,2)+(20,96*1,1)=79,44 Euro

W9ee: Wie hoch sind die in den 552,15 Euro enthaltenen Betriebskosten ohne Garagen-/Abstellplatzkosten, ohne Heizungs- und Warmwasserkosten?

→ (99,01+19.01)*1,1=129,82 Euro
(Instandhaltung ist nicht Bestandteil der Betriebskosten)

Frage W9a
Wenn W8=2 (Wohnungseigentum):

Wie viel wurde im <Vormonat> für diese Wohnung einschließlich Betriebskosten an die Hausverwaltung bezahlt? Es wäre schön, wenn Sie die folgenden Angaben auf Grund von Rechnungen u. dgl. machen könnten!

Bitte Angabe von:
- Rückzahlung/Annuität - nur wenn diese an die Hausverwaltung bezahlt wird
- Betriebskosten

Keinesfalls sonstige Wohnungskosten, wie z.B. Strom- oder Telefonkosten, angeben!

Gesamter monatlicher Wohnungsaufwand: _____ <Euro>

Frage W9a
Wenn W8=3,5,6,7 (Hauptmiete einer Gemeindewohnung, andere Hauptmiete, Dienst-/Naturalwohnung, Untermiete):

Wie viel wurde im <Vormonat> für diese Wohnung einschließlich Betriebskosten an die Hausverwaltung bzw. an den Vermieter/die Vermieterin bezahlt? Es wäre schön, wenn Sie die folgenden Angaben auf Grund von Rechnungen u. dgl. machen könnten!

Bitte Angabe von:
- Miete
- Betriebskosten

Keinesfalls sonstige Wohnungskosten, wie z.B. Strom- oder Telefonkosten, angeben!

Gesamter monatlicher Wohnungsaufwand: _____ <Euro>

Frage W9a
Wenn W8=4 (Hauptmiete bei einer Genossenschaft oder einer gemeinnützigen Bauvereinigung):

Wie viel wurde im <Vormonat> für diese Wohnung einschließlich Betriebskosten an die Hausverwaltung bzw. an den Vermieter/die Vermieterin bezahlt? Es wäre schön, wenn Sie die folgenden Angaben auf Grund von Rechnungen u. dgl. machen könnten!

Bitte Angabe von:
- Miete bzw. Nutzungsentgelt
- Betriebskosten

Keinesfalls sonstige Wohnungskosten, wie z.B. Strom- oder Telefonkosten, angeben!

Gesamter monatlicher Wohnungsaufwand: _____ <Euro>

Frage W9a
Wenn W8=8 (Mietfrei):

Wie viel wurde im <Vormonat> für diese Wohnung einschließlich Betriebskosten an die Hausverwaltung bzw. an den Vermieter/die Vermieterin bezahlt? Es wäre schön, wenn Sie die folgenden Angaben auf Grund von Rechnungen u. dgl. machen könnten!

Bitte Angabe von:
- Betriebskosten

Keinesfalls sonstige Wohnungskosten, wie z.B. Strom- oder Telefonkosten, angeben!

Gesamter monatlicher Wohnungsaufwand: _____ <Euro>

Online-Hilfe:

Gesamter monatlicher Wohnungsaufwand = Miete / Nutzungsentgelt oder Rückzahlung / Annuität (wenn an Hausverwaltung gezahlt)

- MIT Instandhaltungs-, Erhaltungs- und Verbesserungsbeitrag bzw. Reparaturrücklage
- MIT Betriebskosten
- MIT Heizung-/Warmwasserkosten (wenn an Hausverwaltung oder Vermieter/in gezahlt)
- MIT Garagen-/Abstellplatzkosten (wenn an Hausverwaltung oder Vermieter/in gezahlt).

Der gesamte zu zahlende Betrag, **nicht** um Zuschüsse oder Förderungen gemindert.

OHNE Zahlungen für Strom, Telefon, Kabel-TV etc.

Der Wohnungsaufwand ist jener Betrag, der für die Benutzung der Wohnung gezahlt wird. Die Zahlung **geht an die Hausverwaltung**, an eine andere Vertretung der Eigentümerin/des Eigentümers oder an die Vermieterin/den Vermieter selbst.

Der Wohnungsaufwand ist der gesamte zu zahlende Betrag und soll **nicht** um Zuschüsse, Unterstützungen oder Förderungen gemindert werden. Bezieht ein Haushalt Zuschüsse von staatlicher oder privater Seite sollen diese **nicht** abgezogen werden. D.h. der Betrag soll weder um Wohnbeihilfe, noch Mietzinsbeihilfe, noch Zuschüsse durch Verwandte usw. gemindert werden.

Routing:
Wenn „weiß nicht / keine Angabe“ → weiter mit W12

Frage W9b

Wurden vom Befragten/von der Befragten zur Beantwortung der Frage Unterlagen wie Verträge oder Abrechnungen verwendet?

- ○ Ja
- ○ Nein

Frage W9c

Sind in den <Angabe Frage W9a> Euro Heizungs-/Warmwasserkosten enthalten?

- ○ Ja
- ○ Nein

Online-Hilfe:

Wenn Heizungs- und/oder Warmwasserkosten im genannten Wohnungsaufwand (W9a) enthalten sind, bitte „ja“ angeben.

Routing:
Wenn „Nein“ → weiter mit W9ee
Wenn „weiß nicht / keine Angabe“ → weiter mit W9ee

W9cc

Wie hoch sind diese Heizungs-/Warmwasserkosten monatlich?

Nachzahlung von Heizungs-/Warmwasserkosten im vergangenen Monat MUSS dazugezählt werden!
Gutschrift von Heizungs-/Warmwasserkosten im vergangenen Monat MUSS abgezogen werden!

_____ <Euro>

Online-Hilfe:

Bitte die Höhe der im Wohnungsaufwand enthaltenen Heizungs- und/oder Warmwasserkosten angeben.

Wenn es sich **nicht** um monatliche Zahlungen handelt, bitte auf Monatsbetrag umrechnen.

Wenn **Nettobeiträge** angegeben werden, bitte **Umsatzsteuer dazurechnen**:
- Warmwasser: 10% USt.
- Heizung: 20% USt.

Routing:
Wenn „weiß nicht / keine Angabe“ → weiter mit W9ee

Frage W9d

Wurden vom Befragten/von der Befragten zur Beantwortung der Frage Unterlagen wie Verträge oder Abrechnungen verwendet?

- ○ Ja
- ○ Nein

Frage W9ee
Wenn W8=2 (Wohnungseigentum) und W9c<2 (Heizungs-/Warmwasserkosten im Gesamtbetrag enthalten):

Wie hoch sind die in den <Angabe Frage W9a> Euro enthaltenen Betriebskosten ohne Garagen-/Abstellplatzkosten, ohne Heizungs- und Warmwasserkosten?

Falls keine Betriebskosten enthalten: Bitte Null eintragen!

Reparaturrücklagen dürfen NICHT dazugezählt werden.

Nachzahlung von Betriebskosten im vergangenen Monat MUSS dazugezählt werden, Gutschrift von Betriebskosten im vergangenen Monat MUSS abgezogen werden.
Nachzahlung/Gutschrift von Heizungs-/Warmwasserkosten darf bei den Betriebskosten NICHT berücksichtigt werden!

_____ <Euro>

Frage W9ee
Wenn W8=2 (Wohnungseigentum) und W9c=2 (Heizungs-/Warmwasserkosten nicht im Gesamtbetrag enthalten):

Wie hoch sind die in den <Angabe Frage W9a> Euro enthaltenen Betriebskosten ohne Garagen-/Abstellplatzkosten?

Falls keine Betriebskosten enthalten: Bitte Null eintragen!

Reparaturrücklagen dürfen NICHT dazugezählt werden.

Nachzahlung von Betriebskosten im vergangenen Monat MUSS dazugezählt werden, Gutschrift von Betriebskosten im vergangenen Monat MUSS abgezogen werden.

_____ <Euro>

Frage W9ee
Wenn W8=3,4,5,6,7,8 (Hauptmiete, Dienst-/Naturalwohnung, Untermiete, Mietfrei) und W9c<2 (Heizungs-/Warmwasserkosten im Gesamtbetrag enthalten):

Wie hoch sind die in den <Angabe Frage W9a> Euro enthaltenen Betriebskosten ohne Garagen-/Abstellplatzkosten, ohne Heizungs- und Warmwasserkosten?

Falls keine Betriebskosten enthalten: Bitte Null eintragen!

Nachzahlung von Betriebskosten im vergangenen Monat MUSS dazugezählt werden, Gutschrift von Betriebskosten im vergangenen Monat MUSS abgezogen werden.
Nachzahlung/Gutschrift von Heizungs-/Warmwasserkosten darf bei den Betriebskosten NICHT berücksichtigt werden!

_____ <Euro>

Frage W9ee
Wenn W8=3,4,5,6,7,8 (Hauptmiete, Dienst-/Naturalwohnung, Untermiete, Mietfrei) und W9c=2 (Heizungs-/Warmwasserkosten nicht im Gesamtbetrag enthalten):

Wie hoch sind die in den <Angabe Frage W9a> Euro enthaltenen Betriebskosten ohne Garagen-/Abstellplatzkosten?

Falls keine Betriebskosten enthalten: Bitte Null eintragen!

Nachzahlung von Betriebskosten im vergangenen Monat MUSS dazugezählt werden, Gutschrift von Betriebskosten im vergangenen Monat MUSS abgezogen werden.

_____ <Euro>

Online-Hilfe:

Zu Betriebskosten zählen Wasser-/Kanalgebühren, Hausreinigung, Müllabfuhr, Entrümpelung, Rauchfangkehrer, Kanalräumung, Schädlingsbekämpfung, tw. Versicherung,

- MIT Verwaltungskosten
- MIT öffentlichen Abgaben
- MIT Betriebskosten für Gemeinschaftsanlagen (Lift, Sauna, Schwimmbad, Spielplatz, Grünanlagen, Gemeinschaftsräume, Beleuchtung)

Wenn Müllabfuhr an private Firma gezahlt wird, bitte zu den Betriebskosten dazuzählen.

Wenn Nettobeträge angeführt sind, bitte 10% USt. dazurechnen.

Ergibt sich durch die jährliche Abrechnung eine Nachzahlung oder Gutschrift, dann wird der verminderte oder erhöhte Betrag eingegeben. Wenn sich durch den Abzug der Gutschrift(en) ein negativer Betrag ergibt, ist Null anzugeben.

Routing:
Wenn „weiß nicht / keine Angabe“ → weiter mit W12

Frage W9eegrund
Wenn w8=2,3,4,5 (Hauptmiete, Wohnungseigentum) und W9ee=0 (Betriebskosten=Null):

Sie haben angegeben 0 Euro Betriebskosten zu haben. Bitte geben Sie eine Begründung an.

_____

Frage W9f

Wurden vom Befragten/von der Befragten zur Beantwortung der Frage Unterlagen wie Verträge oder Abrechnungen verwendet?

- ○ Ja
- ○ Nein

Frage W12
Wenn W8=1 (Hauseigentum):

Wie viele Garagenplätze oder Auto-Abstellplätze stehen für Ihren Haushalt zur Verfügung?

Garage/Auto-Abstellplatz muss zum Wohnhaus gehören.

- ○ 1 Platz
- ○ 2 Plätze
- ○ 3 oder mehr Plätze
- ○ Kein Platz

Frage W12
Wenn W8>1 (alle außer Hauseigentum):

Wie viele Garagenplätze oder Auto-Abstellplätze stehen für Ihre Wohnung in der Hausanlage zur Verfügung?

Garage/Auto-Abstellplatz muss zum Wohnhaus/zur Wohnhausanlage gehören.

- ○ 1 Platz
- ○ 2 Plätze
- ○ 3 oder mehr Plätze
- ○ Kein Platz

Online-Hilfe:

Garagen- bzw. Abstellplatz muss zur Wohnanlage/zum Haus gehören und dem Haushalt zur Verfügung stehen. **Keine** (öffentlichen, gewerblichen) Parkmöglichkeiten außerhalb der Hausanlage.

HauseigentümerInnen: Abstellmöglichkeit kann auch Hauseinfahrt oder Teil des Hofes/Gartens sein.

Der Garagen- bzw. Abstellplatz muss zur Wohnanlage bzw. zum Haus gehören. Es soll die Anzahl der Abstellplätze erhoben werden, die dem befragten Haushalt zur Verfügung stehen (nicht die Anzahl der Abstellplätze, die in der Wohnanlage bzw. im Haus vorhanden sind).

Parkmöglichkeiten außerhalb der Hausanlage (z.B. auf öffentlichen Verkehrsflächen, gewerbliche Garagen, allgemeine Abstellflächen ohne eindeutiges Nutzungsrecht) zählen NICHT als Garagen- bzw. Auto-Abstellplatz.

HauseigentümerInnen: Die Abstellmöglichkeit kann auch eine Hauseinfahrt oder ein Teil des Hofes/Gartens sein.

Routing:

Wenn „Kein Platz“ und W8=3,4,5,7 (Miete, Untermiete)	→ weiter mit W14
Wenn „Kein Platz“ und W8=1,2,6,8 (Haus/Wohnungseig., Dienstwohnung, Mietfrei)	→ weiter mit Danke
Wenn „weiß nicht / keine Antwort“ und W8=3,4,5,7 (Miete, Untermiete)	→ weiter mit W14
Wenn „weiß nicht / keine Antwort“ und W8=1,2,6,8 (Haus/Wohnungseig., Dienstw., Mietfrei)	→ weiter mit Danke

W13
Wenn W12=1 (1 Garagen- oder Auto-Abstellplatz):

Wie viel wurde für den Garagen- bzw. Auto-Abstellplatz im <Vormonat> bezahlt?

_____ <Euro>

W13
Wenn W12=2,3 (2 oder mehr Garagen- oder Auto-Abstellplätze):

Wie viel wurde für die Garagen- bzw. Auto-Abstellplätze im <Vormonat> insgesamt bezahlt?

_____ <Euro>

Online-Hilfe:

Wenn der Haushalt mehr als einen Garagen-/Abstellplatz benützt und bezahlt, die Kosten dafür bitte zusammenzählen und eintragen.

Falls eine Abstellmöglichkeit, die Kosten dafür aber nicht gesondert ausgewiesen bzw. vereinbart wurden, bitte „0“ angeben (z.B. ein Abstellplatz im Garten eines gemieteten Hauses).

Falls der Wohnungsaufwand vertraglich festgelegte Kosten für einen Garagen- oder Abstellplatz enthält und die/der Befragte die Höhe aber nicht angeben kann, bitte „weiß nicht“ angeben.

Die Kosten für den Garagen- oder Abstellplatz werden häufig gemeinsam mit der laufenden Zahlung an die Hausverwaltung bzw. die Vermieterin/den Vermieter getätigt.

Wird von einem Haushalt mehr als ein Garagen-/Abstellplatz in der Hausanlage benützt, sollen die Kosten dafür zusammengezählt und als Gesamtkosten angegeben werden.

Routing:
Wenn „weiß nicht / keine Antwort“ und W8=3,4,5,7 (Miete, Untermiete) → weiter mit W14
Wenn „weiß nicht / keine Antwort“ und W8=2,6,8 (Wohnungseig., Dienstw., Mietfrei) → weiter mit Danke

Frage W13a

Wenn W12=1 (1 Garagen- oder Auto-Abstellplatz):

Sind die <Angabe Frage W13> Euro für den Garagen- bzw. Auto-Abstellplatz im genannten Wohnungsaufwand von <Angabe Frage W9a> Euro enthalten?

- ○ Ja
- ○ Nein

Frage W13a

Wenn W12=2,3 (2 oder mehr Garagen- oder Auto-Abstellplätze):

Sind die <Angabe Frage W13> Euro für die Garagen- bzw. Auto-Abstellplätze im genannten Wohnungsaufwand von <Angabe Frage W9a> Euro enthalten?

- ○ Ja
- ○ Nein

Online-Hilfe:

Wenn beim Wohnungsaufwand (Frage W9a) Kosten für den Garagen- oder Abstellplatz enthalten waren, dann ist „ja“ anzugeben.

Routing:
Wenn W8=2,6,8 (Wohnungseigentum, Dienst- oder Naturalwohnung, Mietfrei) → weiter mit Danke

Frage W14

In welchem Jahr wurde der derzeitige Mietvertrag abgeschlossen?

_____ <Jahr>

Routing:
Wenn „weiß nicht / keine Angabe“ → weiter mit W15

Frage W14b

Und in welchem Monat im Jahr <Angabe Frage W14> wurde der derzeitige Mietvertrag abgeschlossen?

- ○ Januar
- ○ Februar
- ○ März
- ○ April
- ○ Mai
- ○ Juni
- ○ Juli
- ○ August
- ○ September
- ○ Oktober
- ○ November
- ○ Dezember

Online-Hilfe:

Bei (mehrmaliger) Verlängerung des Mietvertrages durch denselben Mieter/dieselbe Mieterin, ist jeweils der Zeitpunkt der letzten Verlängerung anzugeben.

Bei Mietverhältnissen, in denen der jetzige Mieter bzw. die jetzige Mieterin in einen Mietvertrag von Verwandten (z.B. Eltern, Ehegatten) eingetreten ist, ist der Zeitpunkt der Vertragsübernahme anzugeben.

Frage W15

Ist dieser Mietvertrag befristet?

- ○ Ja
- ○ Nein

Online-Hilfe:

Befristung: Der Mietvertrag bzw. das Wohnverhältnis wurde auf eine bestimmte Dauer abgeschlossen und das Miet-/Wohnverhältnis endet nach Ablauf der Frist ohne Kündigung.

Frage WohnEnde

Wenn 5. Befragung oder W8=1,9:

Vielen Dank für Ihre Angaben zur Wohnsituation.

Wenn 1. bis 4. Befragung und W8=2 bis 8:

Vielen Dank für Ihre Angaben zur Wohnsituation.

Diese Angaben werden bei der nächsten Erhebung in etwa drei Monaten wieder erfragt. Besonders wichtig sind dann die Änderungen bei den Wohnkosten. Halten Sie dafür beim nächsten Mal bitte Unterlagen bereit.

Um die Haushalte nicht zu sehr zu belasten, wird bei Folgebefragungen (2. bis 5. Befragung) abgeklärt, ob es bei der Wohnsituation zu Änderungen gekommen ist oder ob Korrekturen notwendig sind. Dies wird bei der Folgebefragung in Fragenblöcken abgeklärt. Die Wohnkosten werden bei der zweiten bis fünften Befragung in derselben Weise wie bei der Erstbefragung erfasst, da hier genaue und aktuelle Angaben notwendig sind.

Befragungsverlauf

Es schließt die Befragung der einzelnen Personen an, sofern sie nicht bereits erfolgt ist.

Notizen:

II.3. Personenfragebogen

II.3.1. Personenfragebogen im Überblick

Das zentrale Element des Personenfragebogens bilden Daten zur Erwerbstätigkeit und zur Arbeitslosigkeit. Die Frageninhalte sowie die Reihenfolge der Fragen werden in vielen Fällen von Eurostat (Statistisches Amt der Europäischen Union) vorgegeben. Damit die Daten in der Europäischen Union (und darüber hinaus) vergleichbar sind, werden einheitliche Definitionen von Arbeitslosigkeit, Erwerbstätigkeit und Nicht-Erwerbstätigkeit verwendet, die auf dem Konzept der Internationalen Arbeits-Organisation (ILO) basieren. Eurostat produziert regelmäßig vergleichende Statistiken und Gesamtwerte. Entsprechend dem Konzept von Eurostat wird in den Auswertungen nur die Bevölkerung in Privathaushalten ohne Präsenz- und Zivildienst berücksichtigt. In der Befragung selbst werden Präsenz- und Zivildiener jedoch erfasst. Zusätzlich werden die Familienbeziehungen innerhalb des Haushaltes erfasst.

II.3.2. Schematisierte Darstellung´

Daten zur Erwerbstätigkeit

z.B. Erwerbstätigenquote, Anzahl Vollzeit-, Teilzeitkräfte

Nicht-Erwerbspersonen

Daten zur Arbeitslosigkeit

z.B. Arbeitslosenquote, Jugendarbeitslosenquote, Langzeitarbeitslosenquote

Abbildung der Bevölkerung nach dem Lebensunterhalt

Arbeitsvolumen (tatsächlich und durchschnittlich geleistete Arbeitsstunden im Jahresverlauf nach Haupt-, Zweittätigkeit, nach beruflicher Stellung)

„Stille Arbeitsmarktreserve“ Nicht-Erwerbspersonen zwischen 15 und 64 Jahren, die grundsätzlich gerne erwerbstätig gewesen wären und innerhalb von 2 Wochen verfügbar waren

Wozu?

Welche Statistiken werden erstellt?

II.3.3. Allgemeines zum Personenfragebogen

Im Rahmen des Personenfragebogens werden für jedes Haushaltsmitglied jene Informationen erhoben, die für die jeweilige Altersgruppe und Lebenssituation erfasst werden sollen.

Um optimale Auskünfte zu erhalten, ist es wichtig, mit jedem Haushaltsmitglied über 15 Jahre persönlich die Befragung durchzuführen. Falls dies durch gewichtige Gründe nicht möglich sein sollte, wird Fremdauskunft und die Personenkennzahl der Auskunft gebenden Person eingetragen.

Frage A1

Wird der Fragebogen von Herrn/Frau <Vorname> <Nachname> selbst ausgefüllt?

- ○ Ja
- ○ Nein

Online-Hilfe:

Selbstauskunft ist auch dann anzugeben, wenn die Person mit Hilfe einer/eines Dritten antwortet (zB. ÜbersetzerIn).

Routing:
Wenn „Ja“ → weiter mit B2

Frage A2

Wer füllt den Fragebogen aus?

Bitte wählen …

Herr/Frau Titel Vorname Nachname Titel nachgestellt (Geburtsjahr)
Herr/Frau Titel Vorname Nachname Titel nachgestellt (Geburtsjahr)
……
Haushaltsfremde Person

Jene Person, die anstelle der eigentlichen Person Auskunft gibt, ist aus der Liste auszuwählen. Füllt den Fragebogen eine Person aus, die nicht im Haushalt lebt, dann ist „Haushaltsfremde Person“ auszuwählen.

Routing:
Wenn Haushaltsmitglied → weiter mit B0

II.3.4. Demographie und Familienbeziehungen (B-Block)

Demographie ist die Wissenschaft von der Bevölkerung, nach Zahl und Zusammensetzung. Teilweise werden demographische Merkmale (Geburtsdatum) bereits zu Beginn der Befragung erhoben. Der B-Block wird an alle Haushaltsmitglieder gestellt und ist für unter 15-Jährige von einer kompetenten Person im Haushalt zu beantworten. Der B-Block ist im elektronischen Fragebogen bei unter 15-Jährigen vom Wortlaut als Fremdauskunft (Proxy) gestaltet. Personen, die bis zur Referenzwoche noch nicht 15 Jahre alt sind, enden mit der Befragung nach diesem Block. Personen, die in der Referenzwoche 15 Jahre wurden oder älter sind, fahren mit der Arbeitskräfteerhebung fort. Fragen zum Wohnort und Familienstand vor einem Jahr (Fg. B2 - B4) entfallen bei Kindern unter 12 Monaten. Alle anderen erhalten jedoch die Fragen B2 und folgend.

Frage B0

Nun möchte ich Ihnen einige Fragen zu Ihrer Person und Ihren Familienbeziehungen stellen.

Bei Einpersonenhaushalten entfallen die Fragen zu den Familienbeziehungen, die alternative Formulierung lautet „Nun möchte ich Ihnen einige Fragen zu Ihrer Person stellen."

Frage B2

Haben Sie vor einem Jahr, das heißt am <TT.MM.JJJJ [Sonntag der Referenzwoche vor einem Jahr]> an der gleichen Adresse wie jetzt gewohnt?

- ○ Ja
- ○ Nein

Online-Hilfe:

Wenn Adresse umbenannt wurde, ist mit "Ja" zu antworten.

Durch diese Frage soll die Mobilität festgestellt werden. Hat die Person innerhalb des letzten Jahres einen Wohnungswechsel durchgeführt, ist die Frage zum damaligen Wohnsitz (Staat, Bundesland – Frage B3) zu beantworten.

Unter verschiedenen Voraussetzungen kommt es immer wieder vor, dass Kinder einige Zeit außerhalb des Haushaltes bei Verwandten oder Bekannten leben. Aus diesem Grund muss der Status der Eltern nicht automatisch auf die Kinder zutreffen (z.B. Emigrantinnen/Emigranten, Patchwork-Familien, Auslandsstudentinnen/Auslandsstudenten). Die Frage geht daher an jede einzelne Person des Haushalts.

Routing:

Wenn „Ja"	→ weiter mit B4

Frage B3

Haben Sie damals im gleichen Bundesland gewohnt? Wenn nein, in welchem Bundesland bzw. Staat, falls im Ausland?

- ○ Ja
- ○ Nein in anderem Bundesland
- ○ Nein in anderem Staat

Routing:

Wenn „Ja"	→ weiter mit B4
Wenn „Nein, in anderem Bundesland	→ weiter mit B3a
Wenn „Nein in anderem Staat"	→ weiter mit B3b_neu

Frage B3a

In welchem Bundesland haben Sie damals gewohnt?

- ○ Burgenland
- ○ Kärnten
- ○ Niederösterreich
- ○ Oberösterreich
- ○ Salzburg
- ○ Steiermark
- ○ Tirol
- ○ Vorarlberg
- ○ Wien

Frage B3b_neu

In welchem Staat haben Sie damals gewohnt?

Geben Sie die ersten drei Buchstaben ein und wählen Sie den Staat aus der erscheinenden Liste!

_____ <Staat>

Online-Hilfe:

Bei der Angabe des Staates gelten die heutigen Staatsgrenzen.

Wohnte die befragte Person auch vor einem Jahr im selben Bundesland, dann ist die entsprechende Angabe zu machen. Gab es beim Wohnungswechsel einen Bundeslandwechsel, ist das entsprechende Bundesland anzugeben. Bei einem Länderwechsel wird laut „Staatenliste“ (elektronische Liste) durch das Programm ein entsprechender Code während der Datenerfassung zugewiesen. Es ist besonders die richtige Zuordnung zu den neuen Staaten des ehemaligen Jugoslawien zu beachten.

013 Bosnien und Herzegowina

011 Republik Kroatien

012 Republik Slowenien

014 Mazedonien, Ehemalige jugoslawische Republik

151 Serbien

152 Montenegro

153 Kosovo

Frage B4

Was ist Ihr Familienstand?

- ○ Ledig
- ○ Verheiratet oder eingetragene Partnerschaft
- ○ Verwitwet oder hinterbliebene/r eingetragene/r Partner/in
- ○ Geschieden oder aufgelöste eingetragene Partnerschaft

Online-Hilfe:

Es wird der rechtliche Status erfasst.

Als verheiratet gelten standesamtlich getraute Personen (Kirchliche Eheschließungen werden nicht berücksichtigt). Getrennt lebende, aber nicht geschiedene Ehegatten werden als verheiratet eingetragen. Personen, deren Ehepartner/Ehepartnerin für tot erklärt worden ist, gelten als verwitwet. Gerichtlich getrennte Personen sind als "geschieden" zu vercoden.

Bei eingetragenen Partnerschaften gleichgeschlechtlicher Paare ist - je nach Situation - verheiratet, verwitwet oder geschieden anzugeben.

Die Frage wird an Personen ab dem 13. Lebensjahr gestellt, um eventuell Eheschließungen, die im Ausland geschlossen wurden und nicht der Volljährigkeit bedürfen, zu erfassen. Selbst in Österreich können Eheschließungen vor Volljährigkeit erfolgen. Zwischen dem 16. und 18. Lebensjahr bedarf es einer rechtskräftigen Ehemündigkeitserklärung.

Seit 1. Jänner 2010 können in Österreich zwei Personen des gleichen Geschlechts eine **eingetragene Partnerschaft** begründen.

Frage Bez_F1, Bez_P02, Pez_03, Pez_..

In welcher Beziehung stehen folgende Personen zu Ihnen?

<Vorname><Nachname> ist

Bitte wählen …
- o Ihr Ehemann
- o Ihr Lebensgefährte
- o Ihr leiblicher Sohn
- o Ihr Stiefsohn
- o Ihr Vater
- o Ihr Stiefvater
- o Ihr Bruder
- o Ihr Stiefbruder
- o Ihr Halbbruder
- o Ihr Enkel
- o Ihr Großvater
- o Ihr Schwiegersohn
- o Ihr Schwiegervater
- o ein anderes Familienmitglied
- o kein Familienmitglied
- o Ihr Pflegekind
- o Ihr Pflegevater

Online- Hilfe:

- **Ehefrau/Ehemann:** inklusive eingetragene Partnerinnen und Partner
- **Leibliche/r Tochter/ Sohn** inklusive Adoptivtochter,-sohn
- **Stieftochter/-sohn:** inkl. Töchter und Söhne von Lebensgefährt/-innen
- **Stiefmutter/-vater**: inkl. Mütter und Väter von Lebensgefährt/-innen
- **Keine Familienmitglieder z.B.:**
  - o Untermieter/innen
  - o Mitbewohner/innen
- **Andere Familienmitglieder z.B.:**
  - o Tante/ Onkel,
  - o Nichte/Neffe,
  - o Schwägerin/ Schwager,
  - o Urgroßmutter /Urgroßvater…

Jede Person des Haushaltes wird zu Ihrer Beziehung zu den anderen Mitgliedern des Haushaltes gefragt. Für die Abfrage von Beziehungen zu weiblichen Personen werden als alternative Antwortmöglichkeiten die weiblichen Formen eingeblendet (Ehefrau, Lebensgefährtin, Tochter ….)

Frage B5

Welche Staatsbürgerschaft besitzen Sie?

- ○ Österreichische Staatsbürgerschaft
- ○ Andere Staatsbürgerschaft, nämlich

Online-Hilfe:

Bei einer Doppelstaatsbürgerschaft mit österreichischer Staatsbürgerschaft, wird diese angegeben. Eine EU-Staatsbürgerschaft ist vor die eines anderen Staates zu stellen. In anderen Fällen ist die erstgenannte Staatsbürgerschaft der Befragten zu kodieren.

Konventionsflüchtlinge und Asylwerber haben die alte Staatsbürgerschaft, solange sie nicht eingebürgert sind. Wenn der alte Staat (z.B. ehemaliges Jugoslawien) aufgelöst wurde und nicht klar ist, welchem Nachfolgestaat die Person angehört, ist „ungeklärt“ zu kodieren.

Routing:
Wenn „Österreichische Staatsbürgerschaft“ → weiter mit B6

Frage B5a_neu

Welche andere Staatsbürgerschaft besitzen Sie?

Geben Sie die ersten drei Buchstaben ein und wählen Sie den Staat aus der erscheinenden Liste!

_____ <Staat>

Vercodung [dreistellig] der Staatsbürgerschaft laut „Staatenliste“ (elektronische Liste). Rückschlüsse von der Staatsbürgerschaft einer Person auf die Staatsbürgerschaft anderer Haushaltsmitglieder können nicht gezogen werden.

Frage B6

In welchem Land sind Sie geboren?

Bei der Angabe des Staates gelten die heutigen Staatsgrenzen.

- ○ In Österreich
- ○ In anderem Land

Wenn „In Österreich“ → weiter mit B8a
Wenn „Unbekannt/Weiß nicht“ → weiter mit B8a

Frage B6a_neu

Können Sie mir das bitte genauer sagen?

Geben Sie die ersten drei Buchstaben ein und wählen Sie den Staat aus der erscheinenden Liste! Bitte deutschsprachigen Begriff eingeben!

_____ <Staat>

Online-Hilfe:

Bei der Angabe des Staates gelten die heutigen Staatsgrenzen.

Ist die Person nicht in Österreich geboren, dann wird das Geburtsland laut „Staatenliste“ (elektronische Liste) vercodet.

Frage B7

Seit welchem Jahr leben Sie ohne Unterbrechung in Österreich?

_____ <Jahr>

Online-Hilfe:

Urlaube im Herkunftsland und Aufenthalte im Ausland von bis zu 11 Monaten gelten nicht als Unterbrechung. Bei mehreren Einreisen ist der Zeitpunkt der letzten Zuwanderung zu nennen.

Frage B7a

Seit wann leben Sie ohne Unterbrechung in Österreich?

Und seit welchem Monat im Jahr <Angabe B7>?

- ○ Januar
- ○ Februar
- ○ März
- ○ April
- ○ Mai
- ○ Juni
- ○ Juli
- ○ August
- ○ September
- ○ Oktober
- ○ November
- ○ Dezember

Online-Hilfe:

Urlaube im Herkunftsland und Aufenthalte im Ausland von bis zu 11 Monaten gelten nicht als Unterbrechung. Bei mehreren Einreisen ist der Zeitpunkt der letzten Zuwanderung zu nennen.

Frage B8a

In welchem Land wurde Ihre Mutter geboren?

Bei der Angabe des Staates gelten die heutigen Staatsgrenzen.

- ○ In Österreich
- ○ In anderem Land

Online-Hilfe:
Im Falle von Adoptionen oder Stiefeltern können die Informationen zu den „sozialen Eltern“ erfasst werden.

Routing:
Wenn „In Österreich“ → weiter mit B8b

Frage B8a_neu

Können Sie mir das bitte genauer sagen?

Geben Sie die ersten drei Buchstaben ein und wählen Sie den Staat aus der erscheinenden Liste!
Bitte deutschsprachigen Begriff eingeben!

_____ <Staat>

Online-Hilfe:

Bei der Angabe des Staates gelten die heutigen Staatsgrenzen.
Im Falle von Adoptionen oder Stiefeltern können die Informationen zu den „sozialen Eltern“ erfasst werden.

Frage B8b

In welchem Land wurde Ihr Vater geboren?

Bei der Angabe des Staates gelten die heutigen Staatsgrenzen.

- ○ In Österreich
- ○ In anderem Land

Online-Hilfe:
Im Falle von Adoptionen oder Stiefeltern können die Informationen zu den „sozialen Eltern“ erfasst werden.

Wenn „In Österreich“ → weiter mit Block C

Frage B8b_neu

Können Sie mir das bitte genauer sagen?

Geben Sie die ersten drei Buchstaben ein und wählen Sie den Staat aus der erscheinenden Liste!
Bitte deutschsprachigen Begriff eingeben!

_____ <Staat>

Online-Hilfe:

Bei der Angabe des Staates gelten die heutigen Staatsgrenzen.
Im Falle von Adoptionen oder Stiefeltern können die Informationen zu den „sozialen Eltern“ erfasst werden.

Geht an Personen, deren Eltern nicht im Haushalt wohnen. Ist die Mutter bzw. der Vater nicht in Österreich geboren, dann ist deren Geburtsland laut „Staatenliste“ (elektronische Liste) zu vercoden.

Im Falle von Adoptionen oder Stiefeltern sollen die Informationen zu den „sozialen Eltern“ erfasst werden. Die Befragten beurteilen aber letztendlich selbst, wer die Elternrolle übernahm (Stiefeltern oder biologische Eltern).

Befragungsverlauf

Hier endet der Personenfragebogen für Personen unter 15 Jahren!

Allen anderen Personen (Bevölkerung ab 15 Jahren) werden Fragen zur Bestimmung der Erwerbstätigkeit (Block C) gestellt.

Notizen:

II.3.5. Fragen zur Bestimmung der Erwerbstätigkeit (C-Block)

Diesem Teil kommt besondere Bedeutung zu, da die Angaben zu diesen Fragen zur Berechnung der international vergleichbaren österreichischen Erwerbstätigenzahlen und der Arbeitslosenquote herangezogen werden.

Hohe Erwerbsbeteiligung ist eines der wichtigsten wirtschafts- und sozialpolitischen Ziele. Sie ist Grundlage der Wirtschaftsleistung (umso mehr, wenn eine hohe Produktivität vorliegt), sie ist aber auch wichtig für die finanzielle Absicherung und soziale Integration des Einzelnen wie auch für die Sicherung der gegenwärtigen und zukünftigen Pensionen.

Eine hohe Erwerbsbeteiligung ist ein wichtiger Wettbewerbsfaktor in der globalisierten Wirtschaft. Die Beschäftigungsentwicklung, wie sie aus dem Mikrozensus hervorgeht, ist somit auch einer der wichtigsten Indikatoren zur Beurteilung des Erfolgs einer Volkswirtschaft, die zu einem großen Teil durch die Wirtschaftspolitik der Regierung beeinflusst wird. Internationale Vergleiche stellen dabei vor allem die EU (z.B. in den Europa 2020 Indikatoren, mit denen die Strategie für Beschäftigung und Wachstum gemessen wird), aber auch andere Stellen wie OECD (Organisation für wirtschaftliche Zusammenarbeit und Entwicklung) und Weltbank an. Auch internationale Unternehmen berücksichtigen diese Ergebnisse bei Standortentscheidungen.

Wichtig ist auch, anhand der Erhebungen festzustellen, wie weit von der EU gesetzte Ziele, wie z.B. eine besondere Zunahme der Beschäftigung von älteren Erwerbstätigen oder Frauen, erreicht werden.
Durch die weiteren Daten aus dem Mikrozensus zur Zusammensetzung der Haushalte, zur Zahl der Kinder usw. kann untersucht werden, wie sich Familienstrukturen ändern.

Besonderes Interesse finden diese Zahlen naturgemäß in der österreichischen politischen Diskussion und in den Medien. Gerade für die internationale Diskussion müssen die Ergebnisse auf international akzeptierten Definitionen beruhen, wie sie im Mikrozensus bei der Arbeitskräfte-Erhebung verwendet werden. Die Fragen werden daher entsprechend den von Eurostat (Europäisches Amt für Statistik) erstellten Anleitungen und der vorgegebenen Reihenfolge gestellt.

Die internationalen Empfehlungen beruhen auf von der internationalen Arbeitsorganisation (ILO) nach intensiven Verhandlungen mit den nationalen Arbeitsmarktexperten verabschiedeten Regeln, die für die EU von Eurostat, dem Statistischen Amt der EU, weiter erläutert wurden. Hauptgrundsatz dieser Definition ist es, dass ab einer Arbeitsleistung von einer einzigen Stunde schon eine Erwerbstätigkeit vorliegt (ILO-Konzept).

Die Feststellung der Zahl der Erwerbstätigen ist auch wichtig für die Berechnung der Arbeitslosigkeit nach internationaler Definition. Einerseits ist der Umstand, nicht erwerbstätig zu sein, eine der Voraussetzungen, um als arbeitslos nach diesen Definitionen gewertet werden zu können. Andererseits muss man, neben der Zahl der Arbeitslosen, auch jene der Erwerbstätigen kennen, um Arbeitslosenquoten berechnen zu können (Arbeitslosenquote = Anteil der Arbeitslosen an der Summe von Erwerbstätigen und Arbeitslosen).

Außerdem ist die Beobachtung der Zahl der Erwerbstätigen über einen längeren Zeitraum und für ganz Österreich wichtig, um zu erkennen, in welchen Branchen neue Jobs entstehen und wo Stellen abgebaut werden. Dadurch können Maßnahmen zur Aus- und Weiterbildung den Bedürfnissen der Wirtschaft angepasst werden.

Die anschließende Darstellung soll einen Überblick über das ILO-Konzept schaffen.

Übersicht 1: Erwerbstätigkeit nach dem ILO-Konzept

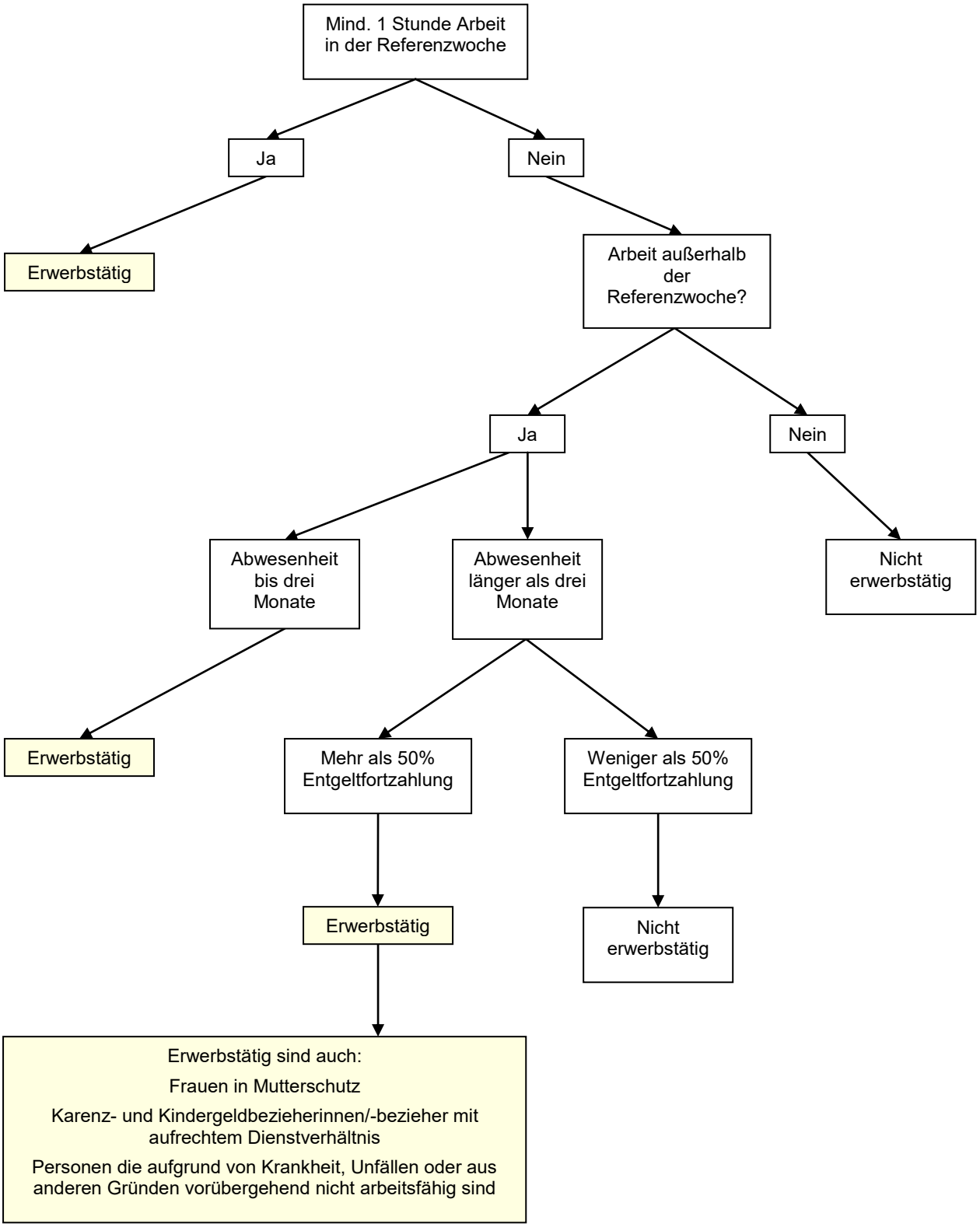

Frage C0

Haben Sie von <Montag, TT.MM.JJJJ bis Sonntag, TT.MM.JJJJ [Referenzwoche]> Präsenz- oder Zivildienst geleistet?

- ○ Ja
- ○ Nein

Die Frage wird nur Männern im Alter von 17 bis 29 Jahren mit österreichischer Staatsangehörigkeit gestellt.

Routing:

Wenn „Ja“	→ weiter mit H-Block
Wenn „Nein“	→ weiter mit C1
Wenn „Unbekannt/Weiß nicht“	→ weiter mit C1

Frage C1

Haben Sie in der Woche von <Montag, TT.MM.JJJJ bis Sonntag, TT.MM.JJJJ [Referenzwoche]> zumindest eine Stunde als Unselbständige(r) oder als Selbständige(r) gearbeitet?

Lehrlinge, KrankenpflegeschülerInnen und PolizeischülerInnen antworten mit "Ja", wenn sie in der Referenzwoche an ihrer Arbeitsstelle waren

- ○ Ja
- ○ Nein

Online-Hilfe:

Auch wenn nur geringfügig bzw. wenige Stunden gearbeitet wurde, ist mit „Ja“ zu antworten, sofern die Arbeit bezahlt (auch Sachleistung) wurde.

Selbständige, die während ihrer Selbständigkeit keine (Dienst-)Leistungen erbracht, nichts verkauft oder produziert haben (bspw. Architekt wartet in seinem Büro auf Kunden) oder mit Vorbereitungsarbeiten für eine künftige Selbständigkeit beschäftigt sind (z.B. Ausmalen der Büroräume), antworten mit "Ja".

Wenn es eine Beschäftigung gibt, in dieser Woche aber nicht gearbeitet wurde, ist "Nein" anzugeben. Lehrlinge, die die ganze Referenzwoche in der Berufsschule verbracht haben, antworten mit "Nein".

Bei dieser Frage interessiert nicht das Ausmaß der Beschäftigung, sondern ausschließlich, **ob überhaupt** gearbeitet wurde. Diese Zuordnung ist unabhängig von der Selbsteinschätzung der Befragten (z.B. „eigentlich arbeite ich normalerweise nicht, aber …“).

Wichtig ist hier auch die Einschränkung auf die Referenzwoche. Wenn in dieser nicht gearbeitet wurde (auch wenn jemand sonst immer berufstätig ist), muss mit „Nein“ geantwortet werden.

Zur Definition der Mithelfenden Familienangehörigen siehe Frage C4a.

Die **Teilnahme an Schulungen** wird nur dann als Erwerbstätigkeit gewertet, wenn man über den Betrieb **sozialversichert** ist. Hauptsächlich tritt ein solcher Fall ein, wenn es sich um eine Einschulung für eine berufliche Tätigkeit handelt. Unabhängig, ob diese dann auch ausgeübt wird (z.B. Schüler einer Krankenpflegeschule oder Polizeischule und Lehrlinge).

Umschulungen hingegen, welche häufig über das Arbeitsmarktservice angeboten werden, fallen nicht in diese Kategorie, weil kein Versicherungsschutz über den Betrieb besteht.

Als erwerbstätig zählen weiters Personen, die **in geschützten Werkstätten gegen Entgelt** arbeiten (= Arbeitsplatz für Personen mit geistiger oder körperlicher Behinderung, voller Versicherungsschutz). Voraussetzung für eine derartige Tätigkeit sind: ordentlicher Wohnsitz in Österreich, vollendetes 15. Lebensjahr und eine mind. 30% Leistungsfähigkeit).

Routing:

Wenn „Nein“	→ weiter mit C3
Wenn „Unbekannt/Weiß nicht“	→ weiter mit C3

Frage C2

War das in Ihrer Haupterwerbstätigkeit?

- ○ Ja
- ○ Nein

Online-Hilfe:

Die Haupterwerbstätigkeit ist jene Tätigkeit, der normalerweise nachgegangen wird. Bei mehreren Jobs handelt es sich um jene Tätigkeit, die in den letzten Wochen den größeren Zeitaufwand erfordert hat.

Auch wenn bspw. geringfügig bzw. wenige Stunden gearbeitet wird, ist diese Tätigkeit, sofern es keine andere gibt, als Haupterwerbstätigkeit einzustufen.

Personen, die einer **geringfügigen** Tätigkeit nachgehen, bezeichnen diese oft nicht als ihre Haupttätigkeit (sehen sich als Studenten, Pensionisten usw.). Es ist nachzufragen, ob noch einer anderen Tätigkeit nachgegangen wird. Ist dies nicht der Fall, wird diese Tätigkeit als Haupterwerbstätigkeit eingestuft.

Personen, die zwar in der Referenzwoche erwerbstätig waren, jedoch nicht in ihrer Haupterwerbstätigkeittätigkeit gearbeitet haben, sondern ausschließlich in einer Nebenerwerbs- oder Zweittätigkeit, antworten hier mit "Nein".

Beispiel: Ein Arzt ist sowohl als Selbständiger mit eigener Praxis tätig, als auch als Angestellter in einem Krankenhaus. Er übt also zwei verschiedene Erwerbstätigkeiten aus. Seine Haupterwerbstätigkeit ist, gerechnet nach der Wochenstundenzahl, die Anstellung im Krankenhaus. In der Referenzwoche hat er Urlaub gehabt und hat daher im Krankenhaus nicht gearbeitet. Seine Praxis war aber geöffnet und er hat als Selbständiger aktiv gearbeitet. Daher muss „Nein“ codiert werden, weil er nur in seiner Zweittätigkeit gearbeitet hat.

Hat in der Referenzwoche ein Jobwechsel stattgefunden, so ist jene Tätigkeit als Haupterwerbstätigkeit einzustufen, die am Ende der Referenzwoche ausgeübt wurde (die neue Tätigkeit).

Sonderfall: Personen, die während der Elternkarenz arbeiten

Hier ist zu unterscheiden zwischen Personen, die in Elternkarenz sind und in ihrem Hauptberuf (nebenbei) arbeiten und Personen, die karenziert sind und in einem anderen Arbeitsverhältnis arbeiten. Falls Personen in Elternkarenz in der Referenzwoche einer Tätigkeit nachgegangen sind, antworten diese im letzteren Fall bei Frage C1 mit „Ja“ und bei Frage C2 mit „Nein“ und geben bei Frage C5 die Elternkarenz an. Die genannte Tätigkeit wird in Block E (als zweite Tätigkeit) erfasst und im D-Block werden die Angaben zum Hauptberuf gemacht. War die Person in der Referenzwoche jedoch im Hauptberuf tätig, ist in C2 „Ja“ anzugeben (geringfügige Erwerbstätigkeit neben dem Kinderbetreuungsgeldbezug ist bis zu einer bestimmten Zuverdienstgrenze möglich).

Anspruch auf Kinderbetreuungsgeld besteht für Geburten ab dem 1.1.2002 bis zum Ablauf des 30. Lebensmonates (auch Pflege- und Adoptivkinder). Wechseln sich die Eltern im Bezug ab, steht Kinderbetreuungsgeld längstens bis zum Ablauf des 36. Lebensmonates des Kindes zu. Daneben gibt es eine Reihe von Varianten für den Bezug des Kinderbetreuungsgeldes, nämlich mit kürzerer Zeitdauer und höherem monatlichen Geldbetrag.

Routing:

Wenn „Ja“	→ weiter mit Block D
Wenn „Nein“	→ weiter mit C5
Wenn „Unbekannt/Weiß nicht“	→ weiter mit Block D

Frage C3

Gehen Sie sonst einer Erwerbstätigkeit nach, die Sie aber in der Woche <Montag, TT.MM.JJJJ bis Sonntag, TT.MM.JJJJ [Referenzwoche]> wegen Urlaub, Elternkarenz oder aus anderen Gründen nicht ausgeübt haben?

- ○ Ja
- ○ Nein
- ○ In Elternkarenz

Online-Hilfe:

Bei zeitlich begrenzten Tätigkeiten (z.B. bei Selbständigen ohne Büro, Zimmervermietung) ist nur dann mit "Ja" zu antworten, falls in der Referenzwoche Tätigkeiten verrichtet worden sind, die dem unternehmerischen Gedanken dienen (z.B. Werbung, Anbahnung von Geschäften).

Elternkarenz ist nur dann anzugeben, wenn es sich um eine Karenzierung von einem aufrechten Dienstverhältnis handelt (nur Kinderbetreuungsgeldbezug etwa von Selbständigen, Hausfrauen/Hausmännern oder Studentinnen/Studenten fällt **nicht** unter Elternkarenz). Frauen in "Frühkarenz" (= vorzeitiger Mutterschutz aus medizinischen Gründen) geben Mutterschutz an (**nicht** Elternkarenz).

Für Personen ab 55 Jahren gibt es folgende alternative Frageformulierung: „Gehen Sie sonst einer Erwerbstätigkeit nach, die Sie aber in der Woche …. wegen Urlaub, Altersteilzeit oder aus anderen Gründen nicht ausgeübt haben?“

Bei dieser Frage wird festgestellt, ob generell einer Erwerbstätigkeit nachgegangen wird. Wurde in der Referenzwoche nicht gearbeitet, kann es dafür verschiedenste Gründe geben (z.B. Urlaub, Altersteilzeit, Pflegefreistellung), die bei Frage C5 erfasst werden.

Unterschied Elternkarenz und Kinderbetreuungsgeld

Karenz ist ein arbeitsrechtlicher Begriff und beinhaltet den Anspruch auf Freistellung von der Arbeitsleistung gegen Entfall des Arbeitsentgelts. Da es sich um einen arbeitsrechtlichen Anspruch handelt, gilt dieser nur für Arbeitnehmerinnen/Arbeitnehmer, also für jene Personen die zur Arbeitsleistung auf Grund eines Arbeitsvertrages (unselbständige Erwerbstätigkeit) verpflichtet sind. Anspruch auf Elternkarenz besteht grundsätzlich bis zum 2. Geburtstag (= Ende des 24. Lebensmonates) des Kindes.

Anspruch auf **Kinderbetreuungsgeld** haben alle Personen, die in einem gemeinsamen Haushalt mit dem Kind wohnen, unabhängig von einer vorherigen Erwerbstätigkeit. Auch Studentinnen/Studenten und Hausfrauen/Hausmänner haben Anspruch darauf.

Beispiel: Eine Frau gibt an, derzeit „bei den Kindern zu Hause zu sein“.

Es muss nachgefragt werden, ob sie zum Zeitpunkt der Geburt des Kindes erwerbstätig war (bzw. ein aufrechtes Dienstverhältnis hatte). Dann wäre Elternkarenz (aufrechtes Dienstverhältnis) möglich. War sie nicht erwerbstätig, hat sie nur Kinderbetreuungsgeld bezogen, wäre sie aber nicht in Elternkarenz. Die Fragen C1 und C3 dann sind mit „Nein“ zu beantworten.

Routing:

Wenn „Ja“	→ weiter mit C5
Wenn „In Elternkarenz“	→ weiter mit C8

Frage C4a

Haben Sie in der Woche von <Montag, TT.MM.JJJJ bis Sonntag, TT.MM.JJJJ [Referenzwoche]> zumindest eine Stunde als Mithelfende(r) Familienangehörige(r) gearbeitet?

Mithelfende sind Personen mit regelmäßiger Mithilfe im BETRIEB eines Angehörigen, OHNE Bezahlung, OHNE sonstige Erwerbstätigkeit.

- ○ Ja
- ○ Nein

Online-Hilfe:

Mithelfende Familienangehörige leben im gemeinsamen Haushalt mit den Selbständigen, bei denen sie mithelfen, sind nicht eigenständig als Erwerbstätige sozialversichert und arbeiten dauerhaft (ohne besondere Bezahlung) im Betrieb mit (z.B. Eltern arbeiten im landwirtschaftlichen Betrieb des Kindes mit, Ehefrau erledigt Buchhaltung des Mannes).

Kurzfristige Aushilfen werden nicht als Mithilfe betrachtet.

Routing:

Wenn „Ja“	→ weiter mit Block D

Frage C4

Auch wenn man nicht regelmäßig erwerbstätig ist, kann man Tätigkeiten ausüben, mit denen man Geld dazuverdient. Haben Sie in der Woche von <Montag, TT.MM.JJJJ bis Sonntag, TT.MM.JJJJ [Referenzwoche]> eine solche Tätigkeit ausgeübt?

- ○ Ja
- ○ Nein

Online-Hilfe:

Wenn geringfügig bzw. wenige Stunden gearbeitet wurde (mindestens eine Stunde), ist mit „Ja“ zu antworten, sofern die Arbeit gegen Bezahlung oder eine sonstige Form der Vergütung (Sachleistung) erbracht wurde.

Routing:

Wenn „Ja“	→ weiter mit Block D
Wenn „Nein“	→ weiter mit Block H
Wenn „Unbekannt/Weiß nicht“	→ weiter mit Block H

Frage C5

Warum haben Sie in der Woche von <Montag, TT.MM.JJJJ bis Sonntag, TT.MM.JJJJ [Referenzwoche]> nicht in Ihrer Haupterwerbstätigkeit gearbeitet? War das vor allem wegen …

Antwort zuordnen - wenn keine Antwort kommt, die Ausprägungen vorlesen!

- o Krankheit, Unfall oder vorübergehender Arbeitsunfähigkeit
- o Gesetzlicher Karenz zur Kleinkinderbetreuung (Elternkarenz)
- o Urlaub
- o Schulischer oder beruflicher Aus- oder Fortbildung
- o Mutterschutzfrist
- o Weil das Arbeitsverhältnis vorübergehend beendet oder ausgesetzt wurde (nicht Saisonarbeitslosigkeit)
- o Saisonarbeitslosigkeit
- o Kurzarbeit aus technischen oder wirtschaftlichen Gründen
- o Arbeitsstreitigkeiten (Streik)
- o Verbrauch von Zeitausgleich (z.B. bei Gleitzeit- oder Jahresarbeitszeitmodell)
- o Altersteilzeit
- o Sonstiger Freistellung durch den Arbeitgeber
- o Schlechten Wetters
- o Aus persönlichen und familiären Verpflichtungen (z.B. Pflegefreistellung), nicht: Karenz
- o Aus sonstigen Gründen, nämlich?

Online-Hilfe:

Treffen mehrere Gründe zu, ist jener mit der höchsten Stundenanzahl anzugeben.

- Kuraufenthalte werden mit "Krankheit, Unfall oder vorübergehende Arbeitsunfähigkeit" codiert.

- Mutterschutzfrist bezeichnet die gesetzlich vorgesehene Schutzfrist vor und nach dem Geburtstermin. Familien- oder Papamonat inkl. Familienzeit seit 1.3.2017 und Väterfrühkarenz.

- Die gesetzliche Elternkarenz setzt nach der Mutterschutzfrist ein. Zu dieser Gruppe zählen nur Personen, die vor der Geburt des Kindes ein aufrechtes Dienstverhältnis hatten. Andere Gründe der Abwesenheit aufgrund von Kindern sind mit "Aus persönlichen und familiären Verpflichtungen" zu codieren.

- Unter Kurzarbeit aus technischen oder wirtschaftlichen Gründen werden z.B. Gründe wie Betriebsstörungen oder Materialknappheit verstanden.

- Arbeitsstreitigkeiten (Streik) ist nur für Personen anzugeben, die selbst an einem Streik teilgenommen haben. Personen, die nicht selbst gestreikt, aber aufgrund eines Streiks nicht gearbeitet haben, werden mit "Kurzarbeit aus technischen oder wirtschaftlichen Gründen" codiert.

- Durch Altersteilzeit ist es u.a. möglich die Arbeitszeit für einen bestimmten Zeitraum bis zur Hälfte zu reduzieren.

- Bei mehreren Jobs bezieht sich die Frage nur auf die Hauptbeschäftigung.

Bei Männern gibt es statt „Mutterschutz“ folgende alternative Antwortkategorie: Familien- oder Papamonat

Betrifft Personen, die gegen Bezahlung erwerbstätig sind, jedoch in der Referenzwoche nicht oder nicht in ihrer Haupttätigkeit gearbeitet haben.

Die **Mutterschutzfrist** beginnt normalerweise 8 Wochen vor dem Geburtstermin und endet 8 Wochen nach der Geburt. Es gibt Ausnahmen, die eine Verlängerung dieser Periode mit sich führen (z.B.: Kaiserschnitt oder Mehrlingsgeburten).

Unter „Aus persönlichen und familiären Verpflichtungen“ wird ebenso Pflegeurlaub zugeordnet.

Ferien von Lehrerinnen und Lehrern werden dem Code „Urlaub“ zugeordnet.

Wird von den Befragten **Saisonarbeitslosigkeit** angegeben und üben diese in der Zwischenzeit keine andere Erwerbstätigkeit aus (vgl. Frage C1), gelangen sie direkt zum Block H – Arbeitssuche. Üben sie in der Referenzwoche eine andere Erwerbstätigkeit als die Haupttätigkeit (auch in geringem Umfang, d.i. C1 ja, C2 nein) aus, werden sie im Block D – Fragen zur beruflichen Tätigkeit – zu dieser Beschäftigung weiter befragt.

Bei **Altersteilzeit** handelt es sich um eine vertraglich fixierte Vereinbarung mit dem Dienstgeber, bei der der Dienstnehmer/die Dienstnehmerin bei einer um 40 bis 60 Prozent reduzierten Arbeitszeit zusätzlich zur Entlohnung einen Lohnausgleich bekommt. Neben dieser Form der Altersteilzeit (reduzierte Arbeitszeit) gibt es auch die Variante einer geblockten Altersteilzeit. Bei der geblockten Altersteilzeit übt der Dienstnehmer/die Dienstnehmerin seinen/ihren Beruf während einer bestimmten Zeitspanne gar nicht aus, gilt jedoch als erwerbstätig („Freizeitphase“).

Routing:

Wenn „Krankheit, Unfall oder vorübergehender Arbeitsunfähigkeit“	→ weiter mit Block D
Wenn „Gesetzlicher Karenz zur Kleinkinderbetreuung (Elternkarenz)“	→ weiter mit C8
Wenn „Mutterschutzfrist“	→ weiter mit Block D
Wenn „Altersteilzeit“	→ weiter mit Block D
Wenn „Saisonarbeitslosigkeit“ und C1 =„Ja“	→ weiter mit Block D
Wenn „Saisonarbeitslosigkeit“ und C1 = „Nein“	→ weiter mit Block H
Wenn „Aus sonstigen Gründen“	→ weiter mit C5a
Alle anderen	→ weiter mit C6

Frage C5a

Warum haben Sie in der genannten Woche nicht in Ihrer Haupttätigkeit gearbeitet?

Aus sonstigen Gründen, nämlich?

_____ <Texteintrag>

Frage C6

Dauert die Unterbrechung Ihrer Erwerbstätigkeit insgesamt länger als 3 Monate?

- ○ Ja
- ○ Nein

Online-Hilfe:

Es ist die voraussichtliche Gesamtdauer der Unterbrechung (auch Urlaub) anzugeben, **nicht** wie lange sie bis zur Referenzwoche bereits gedauert hat.

Routing:

Wenn „Nein“	→ weiter mit Block D

Frage C7

Erhalten Sie von Ihrem Arbeitgeber eine Fortzahlung von mindestens der Hälfte Ihres Gehalts?

Selbständige antworten bitte mit 'Nein'! Bei Altersteilzeit bitte 'Ja' angeben!

- ○ Ja
- ○ Nein

Online-Hilfe:

Die Fortzahlung muss in Zusammenhang mit dem Arbeitsverhältnis stehen. Wenn nur Sozialleistungen (z.B. Familienbeihilfe) bezogen werden, ist mit "Nein" zu antworten.

Selbständige sind hier automatisch mit „Nein“ einzustufen. Selbständige sind Personen, die auf eigene Rechnung eine Erwerbstätigkeit im Handel, Gewerbe, der Industrie oder dem Fremdenverkehr ausüben oder Personen, die im Rahmen eines Werkvertrages (z.B. Konsulentin/Konsulent) tätig sind.

Routing:

Wenn „Nein“ und C1= „Nein“	→ weiter mit Block H
Alle anderen	→ weiter mit Block D

Frage C8a

Seit welchem Monat sind Sie in Karenz? Frauen rechnen bitte die Mutterschutzfrist NICHT mit.

Der Mutterschutz beginnt normalerweise 8 Wochen vor der Geburt und endet 8 Wochen nach der Geburt.
Bei mehreren Kindern: seit Beginn des Karenzurlaubes für das jüngste Kind

- ○ Januar
- ○ Februar
- ○ März
- ○ April
- ○ Mai
- ○ Juni
- ○ Juli
- ○ August
- ○ September
- ○ Oktober
- ○ November
- ○ Dezember

Online Hilfe:

Eventuelle, zwischen Mutterschutz und Karenz, konsumierte (Rest-)Urlaube werden nicht mitgerechnet.

Wenn mehrere Karenzphasen aufeinander folgen, ist der Beginn der Karenz für das jüngste Kind anzugeben.

Frage C8b

Seit welchem Monat sind Sie in Karenz? Frauen rechnen bitte die Mutterschutzfrist nicht mit.

Und seit welchem Jahr?

_____ <Jahr>

Online Hilfe:

Eventuelle, zwischen Mutterschutz und Karenz, konsumierte (Rest-)Urlaube werden nicht mitgerechnet.

Wenn mehrere Karenzphasen aufeinander folgen, ist der Beginn der Karenz für das jüngste Kind anzugeben.

Hier ist die Mutterschutzfrist nicht mit einzubeziehen. Mutterschutz besteht normalerweise 8 Wochen vor und 8 Wochen nach dem Geburtstermin. Unter bestimmten Voraussetzungen kann der Mutterschutz auch länger andauern. Der Karenzbeginn kann daher nie mit dem Geburtsdatum des Kindes übereinstimmen.

Anspruch auf Karenz besteht grundsätzlich bis zum 2. Geburtstag (= Ende des 24. Lebensmonates) des Kindes.

Frage C9

Stehen Sie in einem aufrechten Dienstverhältnis, d.h. haben Sie Rechtsanspruch zur Rückkehr an Ihren früheren Arbeitsplatz?

Selbständige antworten bitte mit 'Nein'!

- ○ Ja
- ○ Nein

Online-Hilfe:

Wenn vor der Karenz/dem Kinderbetreuungsgeldbezug nicht gearbeitet wurde „Nein“ angeben.

Wenn „Ja“ und C8 länger als 22 Monate	→ weiter mit Block H
Wenn „Nein“ und C1= „Nein“	→ weiter mit Block H
Alle anderen	→ weiter mit Block D

Befragungsverlauf

Wird C9 mit „Ja“ beantwortet, beachten Sie bitte, dass der weitere Befragungsablauf von der Beantwortung der Frage C8 – Beginn der Karenzzeit – abhängt. Wenn – in Ausnahmefällen – der Zeitpunkt des Beginns der Karenzzeit länger als 22 Monate zurückliegt (das Kind also schon seinen 2. Geburtstag hatte) wird mit dem Block H – fortgesetzt, in allen anderen Fällen mit dem Block D, wobei sich die Fragen zur beruflichen Tätigkeit darauf beziehen, wie sie zum letzten Zeitpunkt ausgeübt wurde.

Notizen:

II.3.6. Fragen zur beruflichen Tätigkeit (D-Block)

In diesem Block wird die Erwerbstätigkeit näher bestimmt. Um die Entwicklungen am Arbeitsmarkt erkennen zu können, ist es wichtig zu wissen, um welche Arbeitsplätze es sich handelt. Für alle diese erhobenen Merkmale ist der internationale Vergleich oder – innerhalb Österreichs – der Vergleich zwischen den Bundesländern wichtig.

Wie viele Menschen arbeiten in der Land- und Forstwirtschaft bzw. wandern aus diesem Wirtschaftszweig ab? Wie viele Personen sind im Gesundheitsbereich, in der Produktion oder den Dienstleistungen (z. B. Software-Programmierung) tätig? Welche Berufe sterben aus, welche boomen? Informationen darüber sind z. B. auch von großem Nutzen für die Berufsberatung von Jugendlichen, Arbeitslosen oder anderen Menschen, die sich beruflich verändern wollen. Die Verteilung nach der beruflichen Stellung und der beruflichen Qualifikation ist ein besonders wichtiger Indikator dafür, ob Männer und Frauen die gleichen Chancen im Beruf haben und welche Tendenzen im Zugang zum Arbeitsmarkt bestehen.

Mit der Frage nach der Stellung im Beruf wird der Stellenwert neu aufkommender Beschäftigungsverhältnisse, wie z.B. neue Selbständige oder freie Dienstnehmerinnen und Dienstnehmer, erfasst. Ein wichtiges Merkmal der beruflichen Mobilität wird mit dem Zeitpunkt des betrieblichen Eintritts oder dem Beginn der eigenen Selbständigkeit gemessen. Die Zahl der Erwerbstätigen am Arbeitsplatz ist einerseits wichtig, um die Bedeutung kleinerer und mittlerer Unternehmen für die Beschäftigungsentwicklung zu kennen und andererseits um festzustellen, welchen Einfluss die Zahl der Beschäftigten auf die Arbeitsbedingungen hat. Für die Beurteilung der wirtschaftlichen Situation in bestimmten Regionen, z. B. Bundesländer, genügt es nicht, die Zahl der Erwerbstätigen zu kennen, die in einer Region wohnen, sondern man muss auch wissen, wie viele in dieser Region arbeiten. Die Zahl der Pendlerinnen und Pendler, also jener Personen, die nicht am Wohnort, sondern anderswo ihren Arbeitsort haben, ist eine bedeutende Maßzahl für verkehrspolitische Maßnahmen.

Ein ganz wesentlicher Bereich der Erhebung ist das Thema Arbeitszeit. Dazu stehen nur wenige Informationen aus anderen Quellen zur Verfügung. Von besonderer volkswirtschaftlicher Bedeutung ist die Zahl der geleisteten Arbeitsstunden. Aus dieser Information kann die in Österreich insgesamt oder in bestimmten Branchen, Regionen usw. gegebene Produktivität berechnet werden, eine für die Wettbewerbsfähigkeit einer Volkswirtschaft oder für Teile der Wirtschaft besonders wichtige Kennzahl. Diese Produktivität ist auch einer der Entscheidungsgründe für die Niederlassung von internationalen Unternehmen. Fehlzeiten, die ebenfalls für die Referenzwochen erhoben werden, können besondere gesundheitliche Belastungen in bestimmten Branchen anzeigen oder ein Indikator für Unzufriedenheit am Arbeitsplatz sein.

Für jeden einzelnen ist die Arbeitszeit ein besonders wichtiger Teil der gesamten Arbeitssituation. Eine Regelarbeitszeit von rund 40 Stunden von Montag bis Freitag unter Tag ist immer noch sehr verbreitet. Abweichungen von der Regelarbeitszeit, wie Samstags-, Sonntagsarbeit, Nachtarbeit, Schicht- und Wechseldienst können die Lebensumstände jener Personen, die solche Arbeit leisten, deutlich beeinflussen. Eine Arbeitsform, die ebenfalls als atypisch bezeichnet wird, ist Teilzeit - ein Thema, das in den vergangenen Jahren stark an Bedeutung gewonnen hat.

Zur Erhellung der laufenden Diskussion tragen Informationen aus der Arbeitskräfteerhebung bei, die darüber Auskunft geben, wer Teilzeit arbeitet und wo Teilzeit gearbeitet wird oder ob „freiwillig“ oder „unfreiwillig“ relativ wenig Stunden geleistet werden. Teilzeitarbeit wird oft auch als Möglichkeit gesehen, Beruf und Kinderbetreuung besser zu vereinen. Im Zusammenhang damit wird auch erhoben, ob durch mehr institutionelle Einrichtungen der Kinderbetreuung oder der Betreuung von älteren Pflegebedürftigen in Vollzeit gewechselt würde.

Bei Teilzeit, besonders jenen mit wenigen Arbeitsstunden, kann es sich um Unterbeschäftigung handeln, d. h. der oder die Teilzeitarbeitende möchte eigentlich mehr arbeiten, was durch einige Fragen näher untersucht wird. Diese Personen zählen zwar nicht als arbeitslos im internationalen Sinn, dennoch zählen sie zu einer Gruppe, deren Lebensumstände mit jenen von Arbeitslosen vergleichbar sind. Sie sind daher von besonderem sozialpolitischem Interesse.

Zu atypischen Beschäftigungsformen zählen auch befristete Vertragsverhältnisse, die einerseits den Betrieben erlauben, flexibler auf den Arbeitsanfall zu reagieren, aber andererseits Berufslaufbahnen möglicherweise nachteilig beeinflussen.

Die Fragen im D-Block beziehen sich auf die Haupterwerbstätigkeit, Personen in Elternkarenz müssen sich auf die karenzierte Tätigkeit beziehen. Präsenz- und Zivildiener werden nicht nach ihrer Tätigkeit befragt.

Frage D0

Bei den jetzt folgenden Fragen geht es um Ihre Haupttätigkeit und Ihre Arbeitszeit.

Frage D108LN

Welchen Beruf üben Sie aus?

Bitte geben Sie eine möglichst genaue Bezeichnung an. Geben Sie die ersten drei Buchstaben ein und wählen Sie den Beruf aus der erscheinenden Liste!

_____ < Beruf>

Online-Hilfe:

Bei mehreren beruflichen Tätigkeiten, ist jene Tätigkeit zu nennen, die im Durchschnitt der letzten Wochen den größten Zeitaufwand erfordert hat.

Wenn während der Referenzwoche ein Arbeitsplatzwechsel stattgefunden hat, sind die Angaben zur neuen Tätigkeit zu machen.

Bei Selbständigen und Unselbständigen mit Führungsaufgaben ist eine genaue Unterscheidung notwendig. Im kleingewerblichen und handwerklichen Bereich werden Selbständige wie Unselbständige zugeordnet, wenn es keine oder nur wenige Mitarbeiter gibt. Bei einigen Berufen wird mit einem Zusatz zwischen „akademisch“ und „nicht akademisch“ unterschieden.

In Klammer gesetzte Zusatztexte helfen bei der richtigen Zuordnung. Diese sind:

Leiter von Unternehmen mit Managerhierarchie: Managementebene in Unternehmen mit einer Hierarchie von Managern, die alle Entscheidungen treffen. Beispiele: Geschäftsführer, Vorstände, Betreiber von großen Unternehmen wie Supermarktketten, Molkereien etc.

Mittleres Management und Leiter von Unternehmen ohne Managerhierarchie: Hierunter fallen Selbständige und Geschäftsführer (Leiter) von kleinen bis mittleren Betrieben, in denen es keine eigene Hierarchie an Führungskräften gibt. Beispiele: Stationsvorsteher von Bahnhöfen, Museumsleiter, Betreiber von Unternehmen ohne Führungskräftehierarchie etc.

Produktionsleiter, Werkmeister: Berufe, die Produktionsleiter im Bergbau und bei der Herstellung von Waren sowie Bauleiter bezeichnen, die die oberste Führungsebene unterstützen, jedoch selbst keine wichtigen Entscheidungen treffen dürfen. Beispiele: Werkmeister, Werksleiter, Bandleiter, Baupoliere etc.

Leiter kleiner Einzelhandelsgeschäfte: Berufe, die Leiter von Einzelhandelsgeschäften und Frühstückspensionen bezeichnen, die sie selbst betreiben oder mit Unterstützung durch einige wenige andere Personen. Beispiele: Zeitungshändler, Lebensmittelhändler, Frühstückspensionsleiter etc.

Handwerker: Berufe, die Handwerks- und verwandte Berufe bezeichnen. Beispiele: Bäckermeister, Elektriker etc.

akademisch: Berufe, die akademische und vergleichbare Berufe bezeichnen und für die Fähigkeiten auf akademischem und vergleichbarem Niveau benötigt werden. Beispiele: Forstingenieur mit Hochschulabschluss.

nicht akademisch: Berufe, für die Fähigkeiten unter dem akademischen Niveau benötigt werden. Beispiele: Forstingenieur mit Abschluss einer berufsbildenden höheren Schule.

Eine möglichst genaue Angabe ist erforderlich (z.B. Verkäufer für Textilien, AHS-Lehrer, Bürokraft in der Buchhaltung, Facharzt für Augenheilkunde). Gibt es einen Zusatztext, dann ist auf die korrekte Zuordnung zu achten, z.B. Biotechniker (nicht-akademisch).

Bei Berufen mit Führungsaufgaben und bei Selbständigen ist danach zu unterscheiden, in welchem Ausmaß Führungsaufgaben Bestandteil der täglichen Arbeit sind (z.B. Geschäftsführer einer Supermarktkette, Stationsvorsteher von Bahnhöfen, Werksleiter, Frühstückspensionsleiter):

1) Wenn nur Managementaufgaben wahrgenommen werden oder Manageraufgaben ein signifikanter Bestandteil der Arbeit sind, werden sie in der Berufshauptgruppe 1 klassifiziert (z.B. Abteilungsleiter, Rechnungswesen wird klassifiziert unter ÖISCO-Code 1211). ACHTUNG: Berufe mit dem Code 1120 werden nur für Führungskräfte an der Spitze großer Unternehmen mit sehr großer Managerhierarchie verwendet (Technischer Vorstand, Universitätsrektor).

2) Wenn Managementaufgaben und die Aufsicht über Mitarbeiter kein signifikanter Teil der Arbeit sind, werden die Personen - falls sie im Handel beschäftigt sind - als Leiter kleiner Einzelhandelsgeschäfte eingestuft. Im kleingewerblichen und handwerklichen Bereich werden Selbständige wie Unselbständige zugeordnet, wenn es keine oder nur wenige Mitarbeiter gibt und Management- und

Verwaltungsaufgaben einschließlich der Aufsicht über das Personal kein wesentlicher Teil der Arbeit sind. Z.B. Selbständiger Bäcker mit einem Bäckereigehilfen und einer Verkaufskraft: Bäckermeister (Handwerker); Code 7512: Der Bäckereigehilfe wird ebenfalls Code 7512 zugeordnet.

Kann ein Respondent keine genaue Auskunft über seinen Beruf geben, kann die Art der Tätigkeit Aufschluss geben. Der entsprechende Beruf wird über die Berufsliste (Alphabetikum) eingegeben.

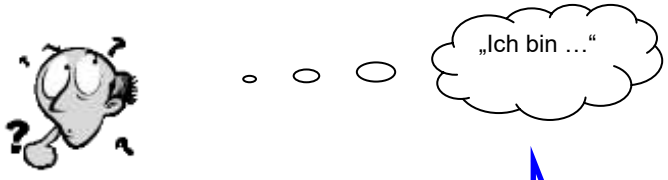

... Manager	„Können Sie mir das bitte noch genauer sagen?“	Führungskraft, Logistik
... Arbeiter		Polier/-in, Aufsichtskraft im Bau
… Beamter		Führungskraft, Verwaltungsdienst
… Verkäufer		Verkäufer, Textilien
… Büroangestellte		Bürokraft, Buchhaltung
… Projektleiter		Projektleiter/-in, Marketing

Die Berufsliste (Alphabetikum) ist Teil der Berufsklassifikation ISCO 08 - International Standard Classification of Occupation. Die ISCO 08 umfasst vier Gliederungstiefen (10 Berufshauptgruppen, darunter dann jeweils Berufsgruppen, Berufsuntergruppen und Berufsgattungen). Die Berufsgattungen sind durch einen vierstelligen Code gekennzeichnet. In der Berufsliste mit ihren insgesamt rund 12.000 Einträgen ist jeder Beruf einer der 436 Berufsgattungen zugeordnet.

Routing:	
Wenn kein Eintrag gefunden	→ weiter mit D1b
Alle anderen	→ weiter mit D2

Frage D1b

Texteintragung Beruf:
_____ <Texteintrag Beruf>

Frage D2

Welche berufliche Stellung haben Sie?

Antwort zuordnen - wenn keine Antwort kommt, die Ausprägungen vorlesen!

- o Angestellte(r)
- o Arbeiter(in)
- o Beamter(/-in)
- o Vertragsbedienstete(r)
- o Freie(r) Dienstnehmer(in)
- o Selbständig ohne Arbeitnehmer(in/-innen)
- o Selbständig mit Arbeitnehmer(n)(in/-innen)
- o Mithelfende(r) Familienangehörige(r)

Online-Hilfe:

Die Einteilung der beruflichen Stellung erfolgt nach der arbeitsrechtlichen Situation.

Arbeiter/Arbeiterinnen verrichten meist manuelle Tätigkeiten.

Angestellte verrichten meist nicht manuelle Tätigkeiten.

Beamte sind pragmatisierte Bedienstete des Bundes, der Länder und Gemeinden, der Kammern und Sozialversicherungsträger sowie der Betriebe von Bund, Ländern und Gemeinden (z.B. Bundesbahn, Post, Landeskrankenhäuser, städtische Verkehrsbetriebe).

Vertragsbedienstete sind Bedienstete nach dem Vertragsbedienstetengesetz bei Bund, Ländern, Gemeinden, bei Kammern oder Sozialversicherungsträgern, bzw. von deren Betrieben (z.B. Bundesbahn, Post, Landeskrankenhäuser, städtische Verkehrsbetriebe)).

Lehrlinge (auch jene im öffentlichen Dienst) geben je nach Lehrberuf Arbeiter oder Angestellte an.

Freie Dienstnehmerinnen/Dienstnehmer stellen eine Mischform aus unselbständiger Erwerbstätigkeit und Anstellung auf Basis eines Werkvertrags dar. Sie sind pensions-, kranken-, unfall-, arbeitslosen- und insolvenzversichert. Steuerlich werden freie Dienstnehmerinnen/Dienstnehmer als Selbständige behandelt und sind verpflichtet jährlich eine Einkommenssteuererklärung zu erstellen.

Zu den **Selbständigen** zählen Inhaber von Betrieben mit Gewerbeschein, Personen, die auf eigene Rechnung arbeiten ("Neue Selbständige" wie z.B. Werkvertragsnehmerinnen/Werkvertragsnehmer) sowie Freiberuflerinnen/Freiberufler ohne Fixanstellung.

Mithelfende Familienangehörige leben im gemeinsamen Haushalt mit den Selbständigen, bei denen sie mithelfen, sind nicht eigenständig als Erwerbstätige sozialversichert und arbeiten dauerhaft (ohne besondere Bezahlung) im Betrieb mit (bspw. Eltern arbeiten im landwirtschaftlichen Betrieb des Kindes mit, Ehefrau erledigt Buchhaltung des Mannes).

Sogenannte **„Freelancer“** gehören dann zur Gruppe der Angestellten, wenn **Angestelltenrechte** erworben wurden (z.B. Urlaubsentgelt).

Die Unterscheidung zwischen Arbeiterinnen/Arbeitern und Angestellten wird arbeitsrechtlich immer mehr verwischt und hängt oft vom Dienstgeber ab, d.h. die gleiche Tätigkeit wird manchmal arbeitsrechtlich als Arbeiterin/Arbeiter und manchmal als Angestellte/Angestellter verrichtet, je nachdem wo man tätig ist. Die Einordnung bei der Frage nach der beruflichen Stellung orientiert sich an der arbeitsrechtlichen Stellung.

Bei **Freien Dienstnehmerinnen/Dienstnehmer** ist die Dienstgeberin/der Dienstgeber verpflichtet, den entsprechenden Anteil der Sozialversicherung abzuführen, auch die Anmeldung bei der Sozialversicherung erfolgt von der Dienstgeberin/dem Dienstgeber. Freie Dienstnehmerinnen/Dienstnehmer haben Anspruch auf Krankengeld (wird ab dem 4. Tag von der Krankenversicherung ausbezahlt) und volles Wochengeld. Das Zusammentreffen von Elementen der Selbständigkeit und der Unselbständigkeit sowie das zukünftige Anwachsen dieser Gruppe macht es erforderlich, sie als eigenständige Kategorie zu erfassen.

Selbständige sind Inhaber von Betrieben mit oder ohne Mitarbeiterinnen/Mitarbeiter und Personen, die auf eigene Rechnung arbeiten (event. Neue Selbständige). Aus dieser Definition geht bereits hervor, dass die Gruppe der Selbständigen Menschen in verschiedenartigen beruflichen Situationen tätig sind. So finden sich in dieser Gruppe sowohl Landwirtinnen/Landwirte, Freiberuflich Tätige wie z.B. Rechtsanwältinnen/Rechtsanwälte oder Ärztinnen/Ärzte, Gewerbeinhaberinnen/Gewerbeinhaber wie z.B. Installateure oder auch Neue Selbständige. Es wird nach Selbständigen mit Arbeitnehmerinnen/Arbeitnehmern, und solchen ohne (Ein-Mann-Betrieb), unterschieden. Falls Selbständige nur mithelfende Familienangehörige (ohne Bezahlung) beschäftigen, ist hier „Selbständige ohne Arbeitnehmerinnen/Arbeitnehmer“ einzutragen.

Nicht als **Mithilfe** betrachtet werden kurzfristige Aushilfen, regelmäßige Hilfe, auch in geringerem Umfang schon.

Freiberuflerinnen/Freiberufler gehören grundsätzlich zur Gruppe der Selbständigen. Haben sie eine fixe Anstellung oder bestimmte Angestelltenrechte erworben (z.B. Urlaubsentgelt), gehören sie zu den Unselbständigen (z.B. ein Architekt, der in einem Architekturbüro angestellt ist).

Personen, die als Haupttätigkeit **Politiker bzw. Politikerin** (z.B. Nationalratsabgeordnete, Bürgermeister etc.) angeben, werden der Gruppe der Angestellten zugeordnet.

Je nach angegebener arbeitsrechtlicher Situation in D2 wird in Folge die Art der Tätigkeit erfasst.

Routing:

Wenn „Angestellter“, „Beamter“, „Vertragsbediensteter“	→ weiter mit D3a
Wenn „Freier Dienstnehmer“	→ weiter mit D3b
Wenn „Arbeiter“	→ weiter mit D3c
Wenn „Selbständig mit Arbeitnehmer“, „Selbständig ohne Arbeitnehmer“	→ weiter mit D3d
Wenn „Mithelfender Familienangehöriger“	→ weiter mit D3e

Frage D3a

Was ist Ihre konkrete Tätigkeit?

Berufliche Stellung: <Angestellte(r), Beamter(/-in), Vertragsbedienstete(r)>

- ○ Lehrvertrag (Lehrling) (nicht manuell)
- ○ Hilfstätigkeit (nicht manuell)
- ○ Mittlere Tätigkeit (nicht manuell)
- ○ Höhere Tätigkeit (nicht manuell)
- ○ Hochqualifizierte Tätigkeit (nicht manuell)
- ○ Führende Tätigkeit (nicht manuell)
- ○ Lehrvertrag (Lehrling) (manuell)
- ○ Hilfstätigkeit (manuell)
- ○ Angelernte Tätigkeit (manuell)
- ○ Tätigkeit als Facharbeiter(in) (manuell)
- ○ Tätigkeit als Vorarbeiter(in) / Meister(in) (manuell)

Online-Hilfe:

Die Einteilung erfolgt nach der tatsächlichen Tätigkeit (unabhängig von der arbeitsrechtlichen Situation).

Hilfstätigkeit (nicht manuell): z.B. Dateneingabe und Inventurarbeiten.

Mittlere Tätigkeiten (nicht manuell): Berufe im Büro und Handel (Verkauf), wenn für die Tätigkeit kein Studium oder eine ähnliche Ausbildung erforderlich ist.

Höhere Tätigkeiten (nicht manuell): Berufe, für die ein Studium oder eine ähnliche Ausbildung erforderlich ist.

Hochqualifizierte Tätigkeiten (nicht manuell): z.B. Wissenschaftler, EDV-Spezialisten, Ärztin.

Führende Tätigkeiten (nicht manuell): z.B. Geschäftsführer, Vorstände.

Hilfstätigkeit (manuell): z.B. Fließbandarbeiter, Raumpflegerin.

Angelernte Tätigkeiten (manuell): z.B. Staplerfahrer, Fußpflegerin. Auch wenn nicht im erlernten, sondern in einem anderen Beruf gearbeitet wird.

Facharbeiter (manuell): Berufe, für die eine Lehre oder eine andere adäquate Ausbildung erforderlich ist. (z.B. Koch, KFZ-Mechaniker, Tischlerin).

Meister/Vorarbeiter: Meisterprüfung oder im Betrieb als Vorarbeiterin/Vorarbeiter beschäftigt .

Routing:
Alle → weiter mit D408

Frage D3b

Was ist Ihre konkrete Tätigkeit?

Berufliche Stellung: Freie(r) Dienstnehmer(in)

- ○ Hilfstätigkeit (manuell)
- ○ Angelernte Tätigkeit (manuell)
- ○ Tätigkeit als Facharbeiter(in) (manuell)
- ○ Tätigkeit als Vorarbeiter(in) / Meister(in) (manuell)
- ○ Hilfstätigkeit (nicht manuell)
- ○ Mittlere Tätigkeit (nicht manuell)
- ○ Höhere Tätigkeit (nicht manuell)
- ○ Hochqualifizierte Tätigkeit (nicht manuell)
- ○ Führende Tätigkeit (nicht manuell)

Online-Hilfe:

Die Einteilung erfolgt nach der tatsächlichen Tätigkeit (unabhängig von der arbeitsrechtlichen Situation).

Hilfstätigkeit (manuell): z.B. Fließbandarbeiter, Raumpflegerin.

Angelernte Tätigkeiten (manuell): z.B. Staplerfahrer, Fußpflegerin. Auch wenn nicht im erlernten, sondern in einem anderen Beruf gearbeitet wird.

Facharbeiter (manuell): Berufe, für die eine Lehre oder eine andere adäquate Ausbildung erforderlich ist. (z.B. Koch, KFZ-Mechaniker, Tischlerin).

Meister/Vorarbeiter: Meisterprüfung oder im Betrieb als Vorarbeiterin/Vorarbeiter beschäftigt.

Hilfstätigkeit (nicht manuell): z.B. Dateneingabe und Inventurarbeiten.

Mittlere Tätigkeiten (nicht manuell): Berufe im Büro und Handel (Verkauf), wenn für die Tätigkeit kein Studium oder eine ähnliche Ausbildung erforderlich ist.

Höhere Tätigkeiten (nicht manuell): Berufe, für die ein Studium oder eine ähnliche Ausbildung erforderlich ist.

Hochqualifizierte Tätigkeiten (nicht manuell): z.B. Wissenschaftler, EDV-Spezialisten, Ärztin.

Führende Tätigkeiten (nicht manuell): z.B. Geschäftsführer, Vorstände.

Routing:
Alle → weiter mit D408

Frage D3c

Was ist Ihre konkrete Tätigkeit?

Berufliche Stellung: Arbeiter(in)

- ○ Lehrvertrag (Lehrling) (manuell)
- ○ Hilfstätigkeit (manuell)
- ○ Angelernte Tätigkeit (manuell)
- ○ Tätigkeit als Facharbeiter(in) (manuell)
- ○ Tätigkeit als Vorarbeiter(in) / Meister(in) (manuell)
- ○ Lehrvertrag (Lehrling) (nicht manuell)

Online-Hilfe:

Die Einteilung erfolgt nach der tatsächlichen Tätigkeit (unabhängig von der arbeitsrechtlichen Situation).

Hilfstätigkeit (manuell): z.B. Fließbandarbeiter, Raumpflegerin.

Angelernte Tätigkeiten (manuell): z.B. Staplerfahrer, Fußpflegerin. Auch wenn nicht im erlernten, sondern in einem anderen Beruf gearbeitet wird.

Facharbeiter (manuell): Berufe, für die eine Lehre oder eine andere adäquate Ausbildung erforderlich ist. (z.B. Koch, KFZ-Mechaniker, Tischlerin).

Meister/Vorarbeiter: Meisterprüfung oder im Betrieb als Vorarbeiterin/Vorarbeiter beschäftigt .

Routing:
Alle → weiter mit D408

Frage D3d

Was ist Ihre konkrete Tätigkeit?

Berufliche Stellung: Selbständig <mit Arbeitnehmer(n)(in/-innen), ohne Arbeitnehmer(n)(in/-innen>

- ○ Landwirtschaft klein
- ○ Landwirtschaft mittel
- ○ Landwirtschaft groß
- ○ Freiberufler
- ○ Neue Selbständige (z.B. Werkvertrag)
- ○ Gewerbeinhaber

Online-Hilfe:

Landwirtschaft klein/mittel/groß: Die Zuordnung erfolgt nach der Selbsteinschätzung.

Freiberuflerinnen/Freiberufler: Arbeiten in qualifizierten Dienstleistungsberufen und sind z.B. Arzt, Anwältin, Architektin oder Unternehmensberater. Freiberuflerinnen/Freiberufler verfügen über eigene Fachkenntnisse und behalten die volle fachliche Verantwortung für jeden einzelnen Auftrag.

Neue Selbständige (z.B. Werkvertrag): Erbringen Leistungen im Rahmen eines Werkvertrages, wobei die Leistung in einem abgeschlossenen Werk besteht. Sie verwenden ihre eigenen Betriebsmittel und sind nicht weisungsgebunden.

Gewerbeinhaber: Verfügen über einen Gewerbeschein. Unterschieden wird zwischen freien Gewerben, für die nur wenige Voraussetzungen erfüllt werden müssen und reglementierten Gewerben, für die zusätzliche (Befähigungs-) Nachweise erbracht werden müssen.

Routing:
Alle → weiter mit D408

Frage D3e

Was ist Ihre konkrete Tätigkeit?

Berufliche Stellung: Mithelfende(r) Familienangehörige(r)

- ○ Landwirtschaft klein
- ○ Landwirtschaft mittel
- ○ Landwirtschaft groß
- ○ Freiberufler
- ○ Neue Selbständige (z.B. Werkvertrag)
- ○ Gewerbeinhaber

Online-Hilfe:

Die Zuordnung erfolgt nach der Tätigkeit des Selbständigen, bei dem als Mithelfender gearbeitet wird.

Landwirtschaft klein/mittel/groß: Die Zuordnung erfolgt nach der Selbsteinschätzung

Freiberuflerinnen/Freiberufler: Arbeiten in qualifizierten Dienstleistungsberufen und sind z.B. Arzt, Anwältin, Architektin oder Unternehmensberater. Freiberuflerinnen/Freiberufler verfügen über eigene Fachkenntnisse und behalten die volle fachliche Verantwortung für jeden einzelnen Auftrag.

Neue Selbständige (z.B. Werkvertrag): Erbringen Leistungen im Rahmen eines Werkvertrages, wobei die Leistung in einem abgeschlossenen Werk besteht. Sie verwenden ihre eigenen Betriebsmittel und sind nicht weisungsgebunden.

Gewerbeinhaber: Verfügen über einen Gewerbeschein. Unterschieden wird zwischen freien Gewerben, für die nur wenige Voraussetzungen erfüllt werden müssen und reglementierten Gewerben, für die zusätzliche (Befähigungs-) Nachweise erbracht werden müssen.

Es geht um die **tatsächliche Tätigkeit**. Eine manuell tätige Person ist unter „manuell“ zu erfassen, auch wenn diese arbeitsrechtlich „angestellt“ ist!

Leitende Funktionen gelten nicht automatisch als führende Tätigkeiten.

Bei Lehrlingen ist immer die Art des Lehrberufs ausschlaggebend und entsprechend „manuell“ bzw. „anderes“ zuzuordnen. **Achtung!** Lehrer nicht unter Lehrvertrag einordnen!

Unter **„Selbständige“** sind folgende Unterscheidungen vorzunehmen:

Eine Person, die sich als **„Mithelfende/Mithelfender“** bezeichnet, wird nach dem Betrieb gefragt wo gearbeitet wird (landwirtschaftlicher Betrieb, Handelsunternehmen –Gewerbeinhaber–, Freiberufler, etc.) und entsprechend zugeordnet.

Freie Berufe (**Freiberufler**) hängen weniger vom Kapitaleinsatz ab, als vom persönlichen Arbeitseinsatz des Betriebsinhabers. Wer 100 Angestellte hat, kann damit ebenso wenig Freiberufler sein wie der Geschäftsmann, der von seinen Angestellten Systemsoftware entwickeln lässt, selbst aber nicht programmieren kann.

Im IT-Bereich gelten als freiberuflich in der Regel

- alle Ingenieurstätigkeiten,
- alle Beratungstätigkeiten, die eine Hochschulausbildung erfordern,
- das Programmieren von Systemsoftware,
- alle Arten von Unterricht und Fortbildung,
- alle künstlerischen und publizistischen Tätigkeiten.

Gewerbeinhaberinnen/-inhaber: Voraussetzungen für die Ausübung freier Gewerbe sind eine österreichische oder EWR-Staatsbürgerschaft, Volljährigkeit und das Fehlen von Ausschließungsgründen wie vorhergehender Konkurs. "Vermietet" eine Pensionistin (nicht gewerblich) Privatzimmer (ist daher selbständig ohne Arbeitnehmerinnen/Arbeitnehmer), dann ist Gewerbeinhaber anzugeben.

Neue Selbständige: Werkvertragsnehmerinnen/Werkvertragsnehmer stellen die Kerngruppe der sog. „Neuen Selbständigen“ dar. Die Tätigkeit findet nicht in einem Bereich statt, der als Gewerbe geregelt ist (vgl. vorheriger Punkt). Werkvertragsnehmerinnen/Werkvertragsnehmer sind bei der Gewerblichen Sozialversicherungsanstalt kranken- und pensionsversichert und müssen beim Finanzamt eine jährliche Einkommenssteuererklärung abgeben. Im Rahmen der AKE werden Werkvertragsnehmerinnen/ Werkvertragsnehmer als Neue Selbständige bezeichnet und als eigene Gruppe erfasst.

Routing:
Alle → weiter mit D408LN

Frage D408LN

In welchem Wirtschaftszweig oder welcher Branche arbeiten Sie?

Bitte geben Sie eine möglichst genaue Bezeichnung an. Geben Sie die ersten drei Buchstaben ein und wählen Sie die Branche aus der erscheinenden Liste!

_____ <Wirtschaftszweig>

Online-Hilfe:

Bei Unternehmen und Institutionen mit verschiedenen Wirtschaftszweigen ist der Wirtschaftszweig der Abteilung anzugeben, in der die Person beschäftigt ist. (z.B. ÖBB-Postbus GmbH, ÖBB-Technische Services-Gesellschaft mbH).

Bei Beamten/ Beamtinnen und Vertragsbediensteten ist immer die Dienststelle anzugeben. (z.B. Finanzamt, Magistrat, Volksschule, Bundesanstalt Statistik Österreich).

Arbeitet eine Person in verschiedenen Betriebseinheiten oder von zu Hause aus, ist der Wirtschaftszweig der Stelle zu nennen, welche die Anweisungen gibt bzw. von der die Arbeit organisiert wird.

Zeitarbeiterinnen/Zeitarbeitern, die über eine Leih- oder Zeitarbeitsfirma angestellt sind, geben den Wirtschaftszweig an, in dem sie aktuell tätig sind. Personen, die in einem Büro einer Leih- oder Zeitarbeitsfirma arbeiten, geben als Wirtschaftszweig "Personalbereitstellung" an.

Während der Datenerfassung wird dem Wirtschaftszweig bzw. der Branche durch das Programm ein entsprechender Code zugeordnet. Als Grundlage dient hierfür die Statistische Systematik der Wirtschaftszweige in der Europäischen Gemeinschaft (frz. Nomenclature statistique des activités économiques dans la Communauté européenne – NACE). Die Zuordnung von Betrieben erfolgt über Produktklassifikation oder Industriezweige oder dem Wirtschaftssektor, um eine Einordnung zum Zweck der Bildung von statistischen Einheiten durchzuführen.

Mit Eingabe des Anfangsbuchstabens der betreffenden Branche öffnet sich das elektronische Branchenverzeichnis.

Unterscheidung zw. Einzel- und Großhandel: Im Gegensatz zum Großhandel, kann man im Einzelhandel als Privatperson einkaufen. Der Kundenstamm eines Großhandels setzt sich ausschließlich aus Unternehmen (Selbständige, Gewerbescheinbesitzer) zusammen, die Waren bzw. Produkte im Einzelhandel oder Dienstleistungsbereich an Privatkunden verkaufen.

Anbei sind einige Beispiele für falsche und richtige Vercodungen angeführt.

☹ FALSCH!	☺ RICHTIG!
Verkauf	Lebensmitteleinzelhandel ohne ausgeprägten Schwerpunkt (Einzelhandel)
Industrie	Verpackungen aus Kunststoffen (Erzeugung)
	Möbelbeschläge aus Kunststoffen (Erzeugung)
	Abfüllmaschinen (Erzeugung)
Unterricht	EDV-Training
	Abendschule Berufsförderungsinstitut
	Hauptschule
	Höhere Lehranstalt für Berufstätige
	Höhere Lehranstalt für Kindergartenpädagogik
Bau	Straßenbau (nicht: Hochstraßenbau)
	Arbeitsgemeinschaft, Hochstraßenbau
	Bauunternehmung, Wohnungs- und Siedlungsbau
	Hausrenovierung, Bauarbeiten
	Bauschlosserei
	Dachdeckerei

Forschung	Medizinisches Laboratorium
	Forschungslaboratorium
Haushaltsartikel	Haushaltsgeräte, elektrisch (Einzelhandel)
	Haushaltsgeräte, elektrisch (Großhandel)
	Haushaltspflegemittel (Einzelhandel)
	Haushaltspflegemittel (Großhandel)
Möbel	Möbeltischlerei (Büromöbel)
	Möbel (nicht: Büromöbel) (Großhandel)
	Möbel (nicht: Büromöbel) (Einzelhandel)
	Möbel, medizinisch (Großhandel)
	Möbel, medizinisch (Einzelhandel)

Bei Unternehmen und Institutionen mit verschiedenen Wirtschaftszweigen ist der Wirtschaftszweig jener Abteilung anzugeben, in der die betreffende Person beschäftigt ist.

☹ FALSCH!	☺ RICHTIG!
ÖBB	ÖBB-Postbus GmbH
	ÖBB-Personenverkehr AG
	ÖBB-Infrastruktur Aktiengesellschaft
	ÖBB-Technische Services-Gesellschaft mbH
NÖM	Molkerei
	Molkereiprodukte (Einzelhandel)
	Molkereiprodukte (Großhandel)
	Molkereiprodukte (Handelsvermittlung)
SIEMENS	Siemens Aktiengesellschaft Österreich
	Siemens Transformers Austria GmbH & Co KG
	Siemens VAI Metals Technologies GmbH
	Siemens Personaldienstleistungen GmbH
	Siemens Gebäudemanagement & -Services G.m.b.H.

Für Beamtinnen/Beamte und Vertragsbedienstete bei Bund, Ländern und Gemeinden ist immer die Dienststelle anzugeben, z.B. Bezirkshauptmannschaft, Volksschule, Finanzamt, Postsparkasse, Stadtbauamt, Straßenbauamt, Strombauamt, Wasserbauamt.

☹ FALSCH!	☺ RICHTIG!
Bundesdienst	Finanzamt
	Magistrat
	Volksschule
	Hauptschule
	Bundesanstalt Statistik Österreich

Das Textfeld sollte nicht mit unüblichen Abkürzungen beschrieben werden!

Routing:	
Wenn kein Eintrag gefunden	→ weiter mit D4b
Alle anderen	→ weiter mit D5

Frage D4b

In welchem Wirtschaftszweig oder welcher Branche arbeiten Sie?

Möglichst genaue Bezeichnung!

_____ <Texteintrag Wirtschaftszweig>

Frage D5

Wie viele Personen sind an Ihrer Arbeitsstätte beschäftigt?

- ○ 1 bis 10
- ○ 11 bis 19
- ○ 20 bis 49
- ○ 50 bis 499
- ○ 500 und mehr
- ○ Unbekannt, aber weniger als 11
- ○ Unbekannt, aber mehr als 10

Online-Hilfe

Bei mehreren Unternehmensstandorten ist nur die Zahl der Arbeitnehmerinnen/Arbeitnehmer anzugeben, die vor Ort in einer zusammengehörenden Betriebseinheit beschäftigt sind.

Einzurechnen sind auch Freelancer, freie Dienstnehmerinnen/Dienstnehmer, Mithelfende, Betriebsleiterinnen/Betriebsleiter und Geschäftsführerinnen/Geschäftsführer. Die Personen müssen temporär nicht unbedingt anwesend sein. Die befragte Person selbst ist ebenso zu zählen.

Nicht einzurechnen sind Werkvertragsnehmerinnen/Werkvertragsnehmer und stille Teilhaberinnen/Teilhaber der Firma.

Personen mit ständigem Arbeitsstättenwechsel (z.B. Leiharbeiter) geben die Anzahl der Beschäftigten an der derzeitigen Arbeitsstätte an.

Bei reisenden Tätigkeiten (z.B. Vertreterin/Vertreter) ist die Anzahl der Beschäftigten an der Niederlassung zu nennen, bei der die Person beschäftigt ist.

Routing:

Wenn 1 bis 10, nämlich	→ weiter mit D5a
Alle anderen	→ weiter mit D617

Frage D5a

Wie viele Personen sind in Ihrer Arbeitsstätte beschäftigt?

Bis zu 10, nämlich:

_____ <Anzahl>

Online-Hilfe:

Bei einer Mitarbeiterinnen-/Mitarbeiterzahl von bis zu 10 Personen ist die genaue Anzahl der Beschäftigten anzugeben.

Frage D617

In welchem Bundesland arbeiten Sie? Falls nicht in Österreich, in welchem anderen Staat?

- ○ Burgenland
- ○ Kärnten
- ○ Niederösterreich
- ○ Oberösterreich
- ○ Salzburg
- ○ Steiermark
- ○ Tirol
- ○ Vorarlberg
- ○ Wien
- ○ In anderem Staat

Online-Hilfe:

Bei einem Auslandsaufenthalt im Auftrag einer österreichischen Firma ist nur dann der betreffende ausländische Staat anzugeben, wenn der Aufenthalt länger als ein Jahr dauert.

Bei reisenden Tätigkeiten (z.B. Vertreterin/Vertreter) ist der Firmenstandort anzugeben.

Über eine Leiharbeitsfirma beschäftigte Personen geben den Ort ihrer derzeitigen Arbeitsstätte an.

Routing:

Wenn „In einem anderen Staat“	→ weiter mit D6a
Alle anderen	→ weiter mit D7a

Frage D6a

In welchem Staat arbeiten Sie genau?

Geben Sie die ersten drei Buchstaben ein und wählen Sie den Staat aus der erscheinenden Liste!
Bitte deutschsprachigen Begriff eingeben!

_____ <Staat>

Bei Personen, die Ihren ständigen Arbeitsort nicht in Österreich haben, ist der Staat anzugeben. Die Vercodung erfolgt laut Staatenliste. Für die Nachbarländer Deutschland, Italien, Tschechische Republik, Slowakei und Ungarn folgt die Frage nach der genauen Arbeitsregion.

Routing:

Wenn Angabe „Deutschland“	→ weiter mit D6_1
Wenn Angabe „Italien“	→ weiter mit D6_2
Wenn Angabe „Tschechische Republik“	→ weiter mit D6_3
Wenn Angabe „Slowakei“	→ weiter mit D6_4
Wenn Angabe „Ungarn“	→ weiter mit D6_5
Alle anderen	→ weiter mit D7a

Frage D6_1

In welcher Region in Deutschland arbeiten Sie?

- ○ Oberbayern
- ○ Niederbayern
- ○ Schwaben
- ○ Sonstiges Deutschland

Frage D6_2

In welcher Region in Italien arbeiten Sie?

- ○ Südtirol
- ○ Friaul-Julisch Venetien
- ○ Sonstiges Italien

Frage D6_3

In welcher Region in der Tschechischen Republik arbeiten Sie?

- ○ Region Südwest (Budweis)
- ○ Region Südost (Brünn)
- ○ Mährisch-Schlesien (Ostrau)
- ○ Sonstiges Tschechien

Frage D6_4

In welcher Region in der Slowakei arbeiten Sie?

- ○ Pressburg (Bratislava)
- ○ Westslowakei
- ○ Sonstige Slowakei

Frage D6_5

In welcher Region in Ungarn arbeiten Sie?

- ○ Mitteltransdanubien (Székesfehérvár)
- ○ Westtransdanubien (Györ)
- ○ Sonstiges Ungarn

Frage D7a

Seit welchem Jahr arbeiten Sie ohne Unterbrechung bei Ihrem jetzigen Arbeitgeber in Ihrer jetzigen Tätigkeit?

_____ <Jahr>

Online-Hilfe:

Saisonarbeiterinnen/Saisonarbeiter oder Personen, deren Vertrag jährlich erneuert wird, geben das erste Eintrittsdatum an.

Leiharbeiterinnen/Leiharbeiter geben das Eintrittsdatum bei der Leiharbeitsfirma an.

Personen, die innerhalb des Unternehmens versetzt wurden, gelten nur dann als durchgehend beschäftigt, wenn der bereits bestehende Dienstvertrag übernommen wurde.

Bei einer Firmenübernahme ist nur dann das alte Eintrittsdatum anzugeben, wenn die Person zu den gleichen Bedingungen wie vorher aufgenommen wurde.

Bei Selbständigen ist der Beginn der Selbständigkeit anzugeben, unabhängig davon, ob die Art der Selbständigkeit gewechselt wurde.

Für selbständig Erwerbstätige gibt es folgende alternative Frageformulierung: „Seit welchem Jahr arbeiten Sie ohne Unterbrechung in Ihrer jetzigen Tätigkeit?

Frage D7b

Seit welchem Jahr arbeiten Sie ohne Unterbrechung bei Ihrem jetzigen Arbeitgeber in Ihrer jetzigen Tätigkeit?

Und seit welchem Monat im Jahr <Angabe D7a>?

- ○ Januar
- ○ Februar
- ○ März
- ○ April
- ○ Mai
- ○ Juni
- ○ Juli
- ○ August
- ○ September
- ○ Oktober
- ○ November
- ○ Dezember

Online-Hilfe:

Saisonarbeiterinnen/Saisonarbeiter oder Personen, deren Vertrag jährlich erneuert wird, geben das erste Eintrittsdatum an.

Leiharbeiterinnen/Leiharbeiter geben das Eintrittsdatum bei der Leiharbeitsfirma an.

Personen, die innerhalb des Unternehmens versetzt wurden, gelten nur dann als durchgehend beschäftigt, wenn der bereits bestehende Dienstvertrag übernommen wurde.

Bei einer Firmenübernahme ist nur dann das alte Eintrittsdatum anzugeben, wenn die Person zu den gleichen Bedingungen wie vorher aufgenommen wurde.

Bei Selbständigen ist der Beginn der Selbständigkeit anzugeben, unabhängig davon, ob die Art der Selbständigkeit gewechselt wurde.

Routing:

Selbständige	→ weiter mit D9
Alle anderen, wenn seit 13 Monate oder länger beschäftigt	→ weiter mit D9

Frage D8

Sind Sie durch das Arbeitsmarktservice mit Ihrem jetzigen Arbeitgeber in Kontakt gekommen?

- ○ Ja
- ○ Nein

Online-Hilfe:

Wurde die Stelle über die Homepage des Arbeitsmarktservice (Online Jobbörse) gefunden, wird „Ja“ angegeben.

Diese Frage richtet sich ausschließlich an Personen, die in den letzten 12 Monaten bei ihrem jetzigen Arbeitgeber zu arbeiten begonnen haben (Arbeiterinnen/Arbeiter, Angestellte, Vertragsbedienstete, freie Dienstnehmerinnen/Dienstnehmer).

Routing:
Wenn Angabe in C8 (Jahr und Monat des Beginns der Elternkarenz) → weiter mit D14

Frage D9

Bei den folgenden Fragen geht es um den Zeitraum von <Montag, TT.MM.JJJJ bis Sonntag TT.MM.JJJJ [Referenzwoche + 3 Wochen davor]>. Wie oft haben Sie in dieser Zeit zu Hause gearbeitet?

Arbeit zu Hause ist:
- Vorbereitungszeiten von Lehrern
- Vorbereitungszeit von Personen in Außendienstberufen
- Andere Arbeiten zu Hause aufgrund einer Vereinbarung mit dem Arbeitgeber

Selbständige/Landwirte: In Ihrer Haupterwerbstätigkeit, nur berufliche Tätigkeiten, reine Hausarbeit zählt nicht!

- ○ An mindestens der Hälfte der Arbeitstage
- ○ Seltener
- ○ Nie

Online-Hilfe:

Arbeitnehmerinnen/Arbeitnehmer fallen nur dann in die Kategorie "Arbeit zu Hause", wenn Heimarbeit aufgrund einer Vereinbarung mit der Arbeitgeberin/dem Arbeitgeber vorgesehen ist. Werden (aus persönlichen oder Zeitgründen) Arbeiten von zu Hause aus verrichtet, zählt dies nicht als "Arbeit zu Hause".

Ist ein Raum der Wohnung als Büro eingerichtet, dann stellt sich die Frage, ob der Arbeitsplatz eine Einheit für sich bildet (z.B. Arztpraxis mit eigenem Eingang ist keine Arbeit zu Hause), oder das Büro direkt im Wohnbereich ist (z.B. Schriftstellerin/Schriftsteller ist Arbeit zu Hause). Eine Landwirtin/ein Landwirt, der auf den Feldern oder in angrenzenden Gebäuden arbeitet, wird nicht unter “Arbeit zu Hause“ vercodet, außer sie/er bearbeitet die Buchhaltung in ihren/seinen Wohnräumen.

Hausarbeit wird nicht erfasst, sondern ausschließlich die berufliche Tätigkeit.

Oft wird Hausarbeit mit der Arbeit für die Landwirtschaft vermischt. Von Interesse ist ausschließlich die landwirtschaftliche Tätigkeit.

Frage D10

Und wie oft abends zwischen 20 und 22 Uhr?

- ○ An mindestens der Hälfte der Arbeitstage
- ○ Seltener
- ○ Nie

Online-Hilfe:

Wenn innerhalb der letzten 4 Wochen mindestens an fünfzig Prozent der Arbeitstage so gearbeitet wurde, dann ist „An mindestens der Hälfte der Arbeitstage“ anzugeben. "Seltener“ bedeutet, dass mindestens eine Stunde auf diese Art und Weise gearbeitet wurde. „Nie“ bedeutet, dass es in den letzten vier Wochen kein einziges Mal dazu gekommen ist.

Ob in der übrigen Zeit des Jahres derartige Arbeitszeitformen häufiger oder seltener als in den letzten 4 Wochen von Bedeutung sind, bleibt dabei außer Betracht!

Frage D11

Und wie oft in der Nacht zwischen 22 und 6 Uhr?

- ○ An mindestens der Hälfte der Arbeitstage
- ○ Seltener
- ○ Nie

Online-Hilfe:

Wenn innerhalb der letzten 4 Wochen mindestens an fünfzig Prozent der Arbeitstage so gearbeitet wurde, dann ist „An mindestens der Hälfte der Arbeitstage“ anzugeben. "Seltener“ bedeutet, dass mindestens eine Stunde auf diese Art und Weise gearbeitet wurde. „Nie“ bedeutet, dass es in den letzten vier Wochen kein einziges Mal dazu gekommen ist.

Ob in der übrigen Zeit des Jahres derartige Arbeitszeitformen häufiger oder seltener als in den letzten 4 Wochen von Bedeutung sind, bleibt dabei außer Betracht!

Frage D12

Und wie oft haben Sie in diesem Zeitraum von <Montag, TT.MM.JJJJ bis Sonntag TT.MM.JJJJ [Referenzwoche + 3 Wochen davor]> am Samstag gearbeitet?

- ○ An mindestens zwei Samstagen
- ○ An einem Samstag
- ○ Nie

Online-Hilfe:

Samstagsarbeit wird nur dann berücksichtigt, wenn sie mit dem Arbeitgeber vereinbart ist.

Ob in der übrigen Zeit des Jahres derartige Arbeitszeitformen häufiger oder seltener als in den letzten 4 Wochen von Bedeutung sind, bleibt dabei außer Betracht!

Frage D13

Und wie oft haben Sie am Sonntag gearbeitet?

- ○ An mindestens zwei Sonntagen
- ○ An einem Sonntag
- ○ Nie

Online-Hilfe:

Sonntagsarbeit wird nur dann berücksichtigt, wenn sie mit dem Arbeitgeber vereinbart ist.

Ob in der übrigen Zeit des Jahres derartige Arbeitszeitformen häufiger oder seltener als in den letzten 4 Wochen von Bedeutung sind, bleibt dabei außer Betracht!

Frage D14

Arbeiten Sie Teilzeit oder Vollzeit?

- ○ Teilzeit
- ○ Vollzeit

Online-Hilfe:

Weniger als 30 Wochenstunden sind als Teilzeit zu werten, 36 und mehr Wochenstunden als Vollzeit. Im Zweifelsfall liegt die Entscheidung bei der befragten Person.

Bei mehreren Erwerbstätigkeiten ist nur auf die Haupterwerbstätigkeit Bezug zu nehmen. Arbeitet die Person in der Haupterwerbstätigkeit Teilzeit, ist Teilzeit anzugeben, auch wenn die Arbeitszeit in allen Beschäftigungen zusammen 36 oder mehr Wochenstunden beträgt.

Der Arbeitsvertrag kann als Orientierungshilfe herangezogen werden, soll aber nicht zwingend gelten. Wenn jemand z.B. laut Vertrag 32 Stunden pro Woche arbeitet, inklusive Mehrstunden aber regelmäßig 36 Stunden arbeitet, wäre Vollzeit anzugeben. Erwerbstätige, die sich in der Referenzwoche in Mutterschutz oder Karenz befinden, ordnen sich entsprechend ihrer letzten Tätigkeit zu.

Routing:
Wenn „Vollzeit“ → weiter mit D18

Frage D15

Warum arbeiten Sie Teilzeit?

- ○ Weil Sie Kinder oder pflegebedürftige Erwachsene betreuen
- ○ Weil Sie keine Vollzeittätigkeit wollen
- ○ Aus anderen persönlichen oder familiären Gründen
- ○ Weil Sie keine Vollzeittätigkeit finden konnten
- ○ Wegen schulischer oder beruflicher Aus- oder Fortbildung
- ○ Wegen Krankheit oder Beeinträchtigung
- ○ Aus sonstigen Gründen, nämlich?

Online-Hilfe:

- "Weil Sie Kinder oder pflegebedürftige Erwachsene betreuen": auch wenn die betreuten Kinder oder pflegebedürftigen Erwachsenen in einem anderen Haushalt leben.

- Pflegetätigkeiten, die erwerbsmäßig oder ehrenamtlich erbracht werden, gelten als "sonstige Gründe".

- Bei der Angabe "Aus sonstigen Gründen" soll dezidiert nachgefragt werden, ob eine Vollzeittätigkeit nicht gewünscht wird oder nicht gefunden werden konnte.

Ziel ist es festzustellen, ob jemand gerne Teilzeit arbeitet, oder es aus bestimmten Gründen nicht möglich ist, einer Vollzeitbeschäftigung nachzugehen.

Unter Code 7 – Aus sonstigen Gründen – fallen z.B. auch die Ausübung einer Zweittätigkeit, zusätzliche „ehrenamtliche Tätigkeit“ usw.

Studium, Studienberechtigung: zu Code 5/Ausbildung.

Routing:

Wenn „Weil Sie Kinder oder pflegebedürftige Erwachsene betreuen“	→ weiter mit D16
Wenn „Aus sonstigen Gründen, nämlich?“	→ weiter mit D15a
Alle anderen	→ weiter mit D18

Frage D15a

Warum arbeiten Sie in Teilzeit?

Aus sonstigen Gründen, nämlich?

_____ <Texteintrag>

Kann keine Zuordnung getroffen werden, erfolgt ein Texteintrag unter „Aus sonstigen Gründen, nämlich“.

Routing:

Wenn Nennung sonstiger Gründe → weiter mit D18

Frage D16

Wenn es entsprechende Betreuungseinrichtungen gäbe, würden Sie dann Vollzeit arbeiten?

- ○ Ja
- ○ Nein

Online-Hilfe:

Unter "entsprechend" werden Betreuungseinrichtungen verstanden, die leistbar, verfügbar (örtlich erreichbar) und passend (hinsichtlich der Qualifikation des Personals, der Öffnungszeiten etc.) sind.

Unter "entsprechend" werden Betreuungseinrichtungen verstanden, die

- leistbar sind (d.h. ein akzeptables Verhältnis zwischen Kosten der Betreuung und dem Gehalt bei eventueller Aufnahme einer Tätigkeit aufweisen)
- verfügbar sind (d.h. in einer akzeptablen Entfernung abhängig vom Vorhandensein von Transportmitteln) und
- passend sind (d.h. hinsichtlich Qualifikation des Personals, Öffnungszeiten etc. dem entsprechen, was der/die Respondent/in von einer Betreuungseinrichtung erwartet).

Routing:

Wenn „Nein“	→ weiter mit D18
Wenn „Unbekannt/Weiß nicht“	→ weiter mit D18

Frage D17

Für wen würden Sie Betreuung brauchen?

Antwort zuordnen - wenn keine Antwort kommt, die Ausprägungen vorlesen!

- ○ Nur für Kinder
- ○ Nur für pflegebedürftige Erwachsene
- ○ Für Kinder und pflegebedürftige Erwachsene

Frage D18

Wie viele Stunden arbeiten Sie in Ihrer Haupttätigkeit normalerweise pro Woche, einschließlich regelmäßig geleisteter Überstunden oder Mehrstunden? Mittagspausen über 30 Minuten bitte abziehen!

Lehrer geben bei voller Lehrverpflichtung 40 Stunden an! Personen in Elternkarenz, deren Dienstverhältnis derzeit ruht, geben die Stunden dieses Dienstverhältnisses an!

_____ <Stunden>

Online-Hilfe:

Die Stunden werden in ganzen und halben Stunden (als Kommazahl z.B. 38,5 Stunden) eingetragen.

Regelmäßig geleistete Über- oder Mehrstunden sind in die Normalarbeitszeit einzuberechnen. (Mittags-)Pausen ab 30 Minuten sind wegzurechnen.

Außer Acht gelassen werden Unterbrechungen wie Feiertage, Urlaube oder aufgrund von Krankheit.

Bei Lehrlingen wird die Zeit des Besuchs der Berufsschule zur Normalarbeitszeit gerechnet.

Bei mehreren Jobs ist nur die Normalarbeitszeit in der Haupttätigkeit anzugeben.

Personen in Elternkarenz geben die Stunden des Dienstverhältnisses an, von dem sie karenziert sind.

Für Personen mit Teilzeitbeschäftigung gibt es folgende alternative Frageformulierung: „Wie viele Stunden arbeiten Sie in Ihrer Haupttätigkeit normalerweise pro Woche, einschließlich regelmäßig geleisteter Überstunden oder Mehrstunden? Mittagspausen über 30 Minuten bitte abziehen!“

Für Personen mit selbständiger Beschäftigung gibt es folgende alternative Frageformulierung: „Wie viele Stunden arbeiten Sie in Ihrer selbständigen Haupttätigkeit normalerweise pro Woche ? Mittagspausen über 30 Minuten bitte abziehen!“

Der Hinweis für Lehrer und Lehrerinnen sowie Personen in Elternkarenz entfällt bei selbständig Beschäftigten.

Definition „Normalerweise gearbeitete Stunden pro Woche“: Darunter versteht sich die über einen längeren Zeitraum (von zumindest der letzten 4 Wochen bis längstens 3 Monate) hinweg erfolgte Normalarbeitszeit.

Unselbständige (Angestellte, Arbeiterinnen/Arbeiter, Lehrlinge) geben grundsätzlich die durch Gesetz, Einzel- oder Kollektivvertrag bzw. betriebliche Regelung festgelegte Normalarbeitszeit an; regelmäßig geleistete Überstunden sind in die Normalarbeitszeit einzubeziehen.

Bei **Lehrerinnen und Lehrern** ist es wichtig, zu klären, ob sie eine "volle Lehrverpflichtung" oder eine "Teil-Lehrverpflichtung" haben. Bei einer vollen Lehrverpflichtung ist 40 Stunden anzugeben. Bei einer Teil-Lehrverpflichtung ist gewöhnlich die doppelte Stundenzahl der Lehrverpflichtung anzugeben, jedoch höchstens 34 Stunden.

Für „nur geringfügig Beschäftigte“ ist hier eine übliche wöchentliche Arbeitszeit anzugeben.

Liegt eine sehr unregelmäßige Arbeitszeit vor, so wird die durchschnittliche Stundenanzahl der letzten 4 Wochen herangezogen (Summe der Arbeitsstunden dividiert durch 4). „Sehr stark schwankend“ sollte nur dann angegeben werden, wenn überhaupt nicht regelmäßig gearbeitet wird, also manchmal in ganzen Wochen die Tätigkeit gar nicht ausgeübt wird. Dies wird vor allem auf freiberuflich Tätige und Selbständige zutreffen.

Überstunden sind über die Normalarbeitszeit hinausgehende Arbeitsstunden. Als Mehrstunden werden Mehrdienstleistungen von Teilzeitbeschäftigten bis zu 40 Wochenstunden bezeichnet, Überstunden sind die über das Ausmaß der Vollzeiterwerbstätigkeit hinaus erbrachte Leistungen.

Grundsätzlich zählen nur Stunden außerhalb von Gleitzeitregelungen als Über- bzw. Mehrstunden. Gleitstunden, die später im Verhältnis 1:1 ausgeglichen werden, sind keine Überstunden.

Nachstehende Richtlinien gelten für D 18 (Normalarbeitszeit pro Woche) und D 19 (tatsächlich geleistete Arbeitszeit in der Referenzwoche):

In die Arbeitszeit mit einzurechnen sind zudem:

- Steh- bzw. Wartezeiten in denen die Arbeit nicht fortgesetzt werden kann
- Kurze Arbeitsunterbrechungen (Kaffeepause, gesetzlich vorgeschriebene Ruhepausen wie Bildschirmpause etc.)
- Tätigkeiten rund um die produktive Arbeit (z.B. Sortieren, Aufräumen, Reinigen, Reparieren)
- Für die Berufstätigkeit notwendige oder vom Arbeitgeber gewünschte Aus- bzw. Weiterbildung während der Arbeitszeit
- Überstunden (egal ob bezahlt oder unbezahlt)
- Dienstreisen
- Arbeit, die vom Büro mit nach Hause genommen wird
- Bereitschaftsdienst am Arbeitsplatz (Behindertenbetreuerin/-betreuer schläft in der Einrichtung während sie/er von den Klientinnen/Klienten nicht gebraucht wird)
- Berufliche Aktivitäten, die ihm Zuge eines Bereitschaftsdienstes zu Hause entstanden sind (Ärztin/Arzt wird zu einem Notfall gerufen)
- Schülerbetreuung im Rahmen von Landschulwochen (Lehrerinnen/Lehrer, Kindergärtnerinnen/Kindergärtner)

Nicht in die Arbeitszeit mit eingerechnet werden:

- Pausen (ab 30 Minuten) zur Einnahme von Hauptmahlzeiten (Mittagessen, Abendessen), unabhängig davon ob diese bezahlt oder unbezahlt sind
- Fahrtzeit bzw. Gehzeit von zu Hause zur Arbeitsstelle und zurück
- Abwesenheit auf Grund persönlicher Angelegenheiten (z.B. Arztbesuche, Behördenwege usw.)
- Persönliche Aus- bzw. Weiterbildung, welche nicht im Zusammenhang mit der beruflichen Tätigkeit steht
- Bereitschaftsdienst zu Hause, der keine beruflichen Aktivitäten mit sich zieht
- Arbeitszeit zur Erzeugung von Produkten, die ausschließlich für den Eigenbedarf gedacht sind
- Nächtliche Ruhepausen im Rahmen der Schülerbetreuung bei Landschulwochen (Lehrerinnen/Lehrer, Kindergärtnerinnen/Kindergärtner)

Routing:

Wenn Angabe von Stunden	→ weiter mit D19
Wenn „Unbekannt/Weiß nicht“	→ weiter mit D18a

Frage D18a

Haben Sie eine sehr stark schwankende Arbeitszeit?

- ○ Ja, sehr stark schwankend
- ○ Nein

Frage D19

Jetzt möchte ich Sie zur Arbeitszeit in einer bestimmten Woche befragen, nämlich in der Woche von <Montag, TT.MM.JJJJ bis Sonntag, TT.MM.JJJJ [Referenzwoche]>.

Wie viele Stunden haben Sie in dieser Woche in Ihrer Haupttätigkeit tatsächlich gearbeitet, einschließlich bezahlter und unbezahlter Überstunden?

Fehlstunden und Mittagspausen über 30 Minuten bitte abziehen.

_____ <Stunden>

Online-Hilfe:

Die Stunden werden in ganzen und halben Stunden (als Kommazahl z.B. 38,5 Stunden) eingetragen.

Es ist nur die tatsächlich geleistete Arbeitszeit in der Referenzwoche anzugeben. Nicht geleistete Arbeitsstunden (z.B. aufgrund von Urlaub, Krankenstand oder Feiertagen) werden nicht mit eingerechnet.

Bei Lehrlingen wird die Zeit des Besuchs der Berufsschule nicht zur tatsächlichen Arbeitszeit gerechnet.

Bei mehreren Jobs ist nur die Normalarbeitszeit in der Haupttätigkeit anzugeben.

Für Personen mit Teilzeitbeschäftigung gibt es folgende alternative Frageformulierung: „Wie viele Stunden haben Sie in dieser Woche in Ihrer Haupttätigkeit tatsächlich gearbeitet, einschließlich bezahlter und unbezahlter Überstunden oder Mehrstunden? Fehlstunden und Mittagspausen über 30 Minuten bitte abziehen."

Für Personen mit selbständiger Beschäftigung gibt es folgende alternative Frageformulierung: „Wie viele Stunden haben Sie in dieser Woche in Ihrer Haupttätigkeit tatsächlich gearbeitet? Fehlstunden und Mittagspausen über 30 Minuten bitte abziehen."

Fällt in die Woche ein Feiertag, so wird folgender Satz eingeblendet: „Bedenken Sie bitte, dass in dieser Woche ein Feiertag war!"

Die Stunden werden in ganzen und halben Stunden (als Kommazahl z.B. 38,5 Stunden) eingetragen.

War die Arbeitsdauer der Referenzwoche gleich der normalen Arbeitszeit, ist nochmals die Stundenanzahl aus D18 anzugeben!

Vermischen sich Angaben von geleisteter Arbeitszeit von Haupt- und Nebenerwerbstätigkeit, wird die befragte Person um eine Schätzung bzw. eine ungefähre Aufteilung der Stunden gebeten. Von Interesse sind hier ausschließlich die Arbeitsstunden der Haupterwerbstätigkeit.

Beispiel: Eine Lehrerin war 20 Schulstunden tätig und hat 15 Stunden Vorbereitungsarbeit und Korrekturen geleistet. Weiters hat sie 4 Stunden Nachhilfe gegeben. Anzugeben sind 35 Stunden, da die 4 Stunden Nachhilfe in der Zweittätigkeit stattgefunden haben.

Routing:

Wenn 0 Stunden	→ weiter mit D23
Wenn Selbständig, mehr als 0 Stunden und D19 < D18	→ weiter mit D23
Wenn Selbständig, mehr als 0 Stunden und D19>= D18	→ weiter mit Block E

Frage D20

Haben Sie in dieser Woche, von <Montag, TT.MM.JJJJ bis Sonntag, TT.MM.JJJJ [Referenzwoche]> in Ihrer Haupttätigkeit bezahlte Überstunden geleistet? Darunter versteht man die Arbeitsstunden, die mit Zuschlägen abgegolten werden.

Auch Stunden im Rahmen von All-in-Vertrag und Überstundenpauschale.

- ○ Ja
- ○ Nein

Online-Hilfe:

Nur Stunden außerhalb von Gleitzeitregelungen zählen als bezahlte Über- bzw. Mehrstunden.

Gleitstunden, die im Verhältnis 1:1 ausgeglichen werden, sind keine Überstunden. Als bezahlte Über- bzw. Mehrstunden zählen jedoch z.B. zusätzliche Arbeitsstunden, die mit 1,5 Stunden Zeitausgleich abgegolten werden.

Ist noch unklar, wie die Überstunden abgegolten werden, ist anzugeben, wie die Person plant, die Überstunden abgelten zu lassen.

Für Personen mit Teilzeitbeschäftigung gibt es folgende alternative Frageformulierung: „Haben Sie in dieser Wochen von Montag,… bis Sonntag, … in Ihrer Haupttätigkeit bezahlte Überstunden oder Mehrstunden geleistet? Darunter versteht man die Arbeitsstunden, die mit Zuschlägen abgegolten werden.

Die Frage geht nur an unselbständig Beschäftigte. Bei dieser Frage soll angegeben werden, ob in der Referenzwoche **bezahlte Überstunden** geleistet wurden (unbezahlte Überstunden werden später bei Frage D21 erhoben).

Grundsätzlich muss ein Arbeitnehmer um Auszahlung der geleisteten Überstunden im Vorhinein ansuchen.

Lehrerinnen und Lehrer verstehen unter bezahlten Überstunden Unterrichtsstunden, die außerhalb der vereinbarten Lehrverpflichtung liegen und dementsprechend abgegolten werden.

Mit Überstunden sind über die kollektivvertraglich oder betrieblich vereinbarte Normalarbeitszeit hinausgehende Arbeitsstunden gemeint. Mehrstunden sind Mehrdienstleistungen von Teilzeitbeschäftigten bis zu 40 Wochenstunden, Überstunden sind die von Vollzeit- wie Teilzeitbeschäftigten über das Ausmaß der Vollzeiterwerbstätigkeit hinaus erbrachten Leistungen. Diese Frage bezieht sich auf die Arbeit in der Referenzwoche. Regelmäßig geleistete bezahlte Überstunden sind bei dieser Frage einzubeziehen, wenn sie in der Referenzwoche auch tatsächlich geleistet (und in Frage D19 - tatsächliche Arbeitsstunden - berücksichtigt) wurden.

Für diese Frage müssen in jedem Fall Angaben gemacht werden, also auch dann, wenn sich die tatsächliche von der Normalarbeitszeit nicht unterscheidet (Frage D19 = Frage D18). In vielen Fällen gleicher Angaben wird die Frage D20 mit „Nein“ zu beantworten sein, es gibt aber auch Ausnahmen. Dies wären z.B. Personen mit pauschalierten Überstunden oder Erwerbstätige, die in einer Woche mit einem arbeitsfreien Tag an den übrigen Tagen so viele Mehr- oder Überstunden geleistet haben, dass sich die Wochenstundenanzahl wieder deckt.

Routing:

Wenn „Nein“	→ weiter mit D21
Wenn „Unbekannt/Weiß nicht“	→ weiter mit D21

Frage D20a

Haben Sie in dieser Woche, von <Montag, TT.MM.JJJJ bis Sonntag, TT.MM.JJJJ [Referenzwoche]> in Ihrer Haupttätigkeit bezahlte Überstunden geleistet? Darunter versteht man die Arbeitsstunden, die mit Zuschlägen abgegolten werden.
Auch Stunden im Rahmen von All-in-Vertrag und Überstundenpauschale.

Wie viele Stunden waren das?

Anzahl der bezahlten Überstunden.

_____ <Stunden>

Online-Hilfe:

Die Stunden werden in ganzen und halben Stunden (als Kommazahl z.B. 38,5 Stunden) eingetragen.

Die Frage geht nur an unselbständig Beschäftigte. Weiß jemand die Anzahl der bezahlten Über- und Mehrstunden nicht (z.B. All-Inclusive-Verträge, Überstundenpauschale), ist bei Frage D20a ein „Unbekannt/Weiß nicht“ anzugeben und die Frage D20b zu beantworten.

Routing:

Wenn Angabe Stunden	→ weiter mit D21
Wenn „Unbekannt/Weiß nicht“	→ weiter mit D20b

Frage D20b

Können Sie eine ungefähre Anzahl angeben? Waren das …

- ○ Unter 3 Überstunden
- ○ 3 bis unter 5 Überstunden
- ○ 5 bis unter 10 Überstunden
- ○ 10 oder mehr Überstunden

Frage D21

Haben Sie in dieser Woche, von <Montag, TT.MM.JJJJ bis Sonntag, TT.MM.JJJJ [Referenzwoche]> unbezahlte Überstunden geleistet? Das sind Stunden, die nicht bezahlt werden und für die auch kein Zeitausgleich genommen werden kann.

- ○ Ja
- ○ Nein

Die Frage geht nur an unselbständig Beschäftigte. Geleistete Überstunden (bzw. Mehrarbeitsstunden bei Teilzeiterwerbstätigen), die **nicht abgegolten** werden/wurden, sind hier anzuführen.

Unbezahlte Überstunden sind bei Frage D21 anzugeben, wenn sie in der Referenzwoche auch tatsächlich geleistet (und in Frage D19 - tatsächliche Arbeitsstunden - berücksichtigt) wurden.

Für die Frage D21 müssen in jedem Fall Angaben gemacht werden, also auch dann, wenn sich die tatsächliche von der Normalarbeitszeit nicht unterscheidet (Frage D19 = Frage D18); siehe Erläuterungen bei Frage D20.

Routing:

Wenn „Nein“ und D19 < D18	→ weiter mit D23
Wenn „Nein“ und D19>= D18	→ weiter mit D24
Wenn „Unbekannt/Weiß nicht“ und D19 < D18	→ weiter mit D23
Wenn „Unbekannt/Weiß nicht“ und D19>= D18	→ weiter mit D24

Frage D21a

Haben Sie in dieser Woche, von <Montag, TT.MM.JJJJ bis Sonntag, TT.MM.JJJJ [Referenzwoche]> unbezahlte Überstunden geleistet? Das sind Stunden, die nicht bezahlt werden und für die auch kein Zeitausgleich genommen werden kann.

Wie viele Stunden waren das?

Anzahl der unbezahlten Überstunden.

_____ <Stunden>

Online-Hilfe:

Die Stunden werden in ganzen und halben Stunden (als Kommazahl z.B. 38,5 Stunden) eingetragen.

Die Frage geht nur an unselbständig Beschäftigte.

Routing:
Wenn Angabe Stunden und D19 < D18 → weiter mit D23
Wenn Angabe Stunden und D19>= D18 → weiter mit Block E

Frage D21b

Können Sie eine ungefähre Anzahl angeben? Waren das …

- ○ Unter 3 Überstunden
- ○ 3 bis unter 5 Überstunden
- ○ 5 bis unter 10 Überstunden
- ○ 10 oder mehr Überstunden

Die Frage geht nur an unselbständig Beschäftigte.

Die Anzahl der unbezahlten Überstunden ist in Frage D21a (und ggf. D21b) anzugeben.

Die Frage D22 (Grund für Mehrarbeit) ist nicht zu beantworten, die Werte werden automatisch zugeordnet.

Routing:
Wenn D18= „Stark schwankend“ oder „Unbekannt/Weiß nicht“ → weiter mit D24
Wenn D18<=D19 → weiter mit D24

Frage D23

Warum haben Sie in dieser Woche, von <Montag, TT.MM.JJJJ bis Sonntag, TT.MM.JJJJ [Referenzwoche]> weniger Stunden als normalerweise gearbeitet? War das vor allem wegen…

- o Urlaub
- o Feiertag
- o Wechselnden Arbeitszeiten z.B. Gleitzeit, Zeitausgleich, Schicht/Turnusdienst
- o Krankheit, Unfall oder vorübergehender Arbeitsunfähigkeit
- o Elternkarenz, Mutterschutzfrist
- o Kurzarbeit aus technischen oder wirtschaftlichen Gründen
- o Schulischer oder beruflicher Aus- oder Fortbildung
- o Altersteilzeit
- o Schlechten Wetters
- o Sonstige Freistellung durch Arbeitgeber
- o Aufnahme oder Wechsel der Tätigkeit
- o Ende der Tätigkeit ohne Aufnahme einer neuen Tätigkeit
- o Arbeitsstreitigkeiten (Streik)
- o Aus sonstigen Gründen, nämlich?

Online-Hilfe:

Gab es in der Referenzwoche sowohl Feiertage als auch Urlaub, ist nur dann Urlaub anzugeben, wenn nicht mehr Feier- als Urlaubstage in diese Woche gefallen sind.

Kuraufenthalte werden mit „4 Krankheit, Unfall oder vorübergehende Arbeitsunfähigkeit" codiert.

Mutterschutzfrist bezeichnet die gesetzlich vorgesehene Schutzfrist vor und nach dem Geburtstermin. Familien- oder Papamonat inkl. Familienzeit seit 1.03.2017 und Väterfrühkarenz.

Die gesetzliche Elternkarenz setzt nach der Mutterschutzfrist ein. Zu dieser Gruppe zählen nur Personen, die vor der Geburt des Kindes ein aufrechtes Dienstverhältnis hatten. Andere Gründe der Abwesenheit aufgrund von Kindern sind mit „10 persönliche oder familiäre Verpflichtungen" zu codieren.

Unter Kurzarbeit aus technischen oder wirtschaftlichen Gründen werden z.B. Gründe wie Betriebsstörungen oder Materialknappheit verstanden.

Arbeitsstreitigkeiten (Streik) ist nur für Personen anzugeben, die selbst an einem Streik teilgenommen haben. Personen, die nicht selbst gestreikt, aber aufgrund eines Streiks nicht gearbeitet haben, werden mit „6 Kurzarbeit aus technischen oder wirtschaftlichen Gründen“ codiert.

Durch Altersteilzeit ist es u.a. möglich die Arbeitszeit für einen bestimmten Zeitraum bis zur Hälfte zu reduzieren.

Für Männer gibt es statt „Elternkarenz, Mutterschutzfrist“ folgende alternative Antwortmöglichkeit: Elternkarenz, Familien- oder Papamonat

Für Personen mit selbständiger Beschäftigung werden folgende Antwortmöglichkeiten nicht angeboten: Elternkarenz, Mutterschutzfrist; Altersteilzeit; Sonstige Freistellung durch den Arbeitgeber; Arbeitsstreitigkeiten (Streik).

Ist die tatsächliche Arbeitszeit (D19) geringer als die Normalarbeitszeit (D18), wird der Grund in Erfahrung gebracht.

Nur eine Nennung möglich. Bei Mehrfachnennung ist der Grund mit der höchsten Stundenanzahl anzugeben.

Variable Arbeitszeiten sind unter Code 3 anzugeben.

Die **Mutterschutzfrist** beginnt normalerweise 8 Wochen vor dem Geburtstermin und endet 8 Wochen nach der Geburt. Es gibt Ausnahmen, die eine Verlängerung dieser Periode mit sich führen (z.B.: Kaiserschnitt oder Mehrlingsgeburten).

Die **Ferien von Lehrerinnen und Lehrern** werden dem Code „Urlaub“ zugeordnet.

Bei **Altersteilzeit** handelt es sich um eine vertraglich fixierte Vereinbarung mit dem Dienstgeber, bei der der Dienstnehmer/die Dienstnehmerin bei einer um 40 bis 60 Prozent reduzierten Arbeitszeit zusätzlich zur Entlohnung einen Lohnausgleich bekommt. Neben dieser Form der Altersteilzeit (reduzierte Arbeitszeit) gibt es auch die Variante einer geblockten Altersteilzeit. Bei der geblockten Altersteilzeit übt der Dienstnehmer/die Dienstnehmerin seinen/ihren Beruf während einer bestimmten Zeitspanne gar nicht aus, gilt jedoch als erwerbstätig („Freizeitphase“).

Routing:
Wenn „Aus sonstigen Gründen“ → weiter mit D23a
Alle anderen unselbständig Beschäftigten → weiter mit D24

Frage D23a

Warum haben Sie in der Referenzwoche weniger Stunden als normalerweise gearbeitet?

Aus sonstigen Gründen, nämlich?

_____ <Texteintrag>

Kann keine Zuordnung getroffen werden, erfolgt ein Texteintrag unter „Anderes, nämlich“.

Frage D24

Haben Sie in Ihrer Tätigkeit Leitungsfunktion?

= Anleitung und Beaufsichtigung von MitarbeiterInnen, das kann auch in weniger qualifizierten Berufen der Fall sein.

- ○ Ja
- ○ Nein

Online-Hilfe:

Lehrerinnen/Lehrer, Kindergärtnerinnen/Kindergärtner sowie Personen, die lediglich Lehrlinge betreuen, geben "Nein" an.

Personen, die eine Kollegin/einen Kollegen mit leitender Funktion nur vertreten, geben "Nein" an.

Wird nur für unselbständig Beschäftigte erfasst.

Bei dieser Frage geht es darum festzustellen, ob jemand Arbeit an Mitarbeiterinnen/Mitarbeiter delegieren kann. Die Frage bezieht sich nicht nur auf die Referenzwoche, sondern auf die generelle Kompetenz.

Auch wenn die Berufsbezeichnung darauf schließen lassen könnte, dass eine leitende Position ausgeübt wird, so ist das kein Hinweis auf eine tatsächliche Leitungsfunktion!

Frage D25

Arbeiten Sie in Schichtarbeit oder Turnus- oder Wechseldienst?

- ○ Ja
- ○ Nein

Online-Hilfe:

Bei Schichtarbeit ist die Arbeit eines 24-Stunden-Tages in zwei oder mehr Schichten unterteilt und die Arbeitnehmerin/der Arbeitnehmer arbeitet regelmäßig in unterschiedlichen Schichten. (Eine Person mit festen Arbeitszeiten, die z.B. immer in der "Nachtschicht" arbeitet, zählt nicht als Schichtarbeiter.)

Bei Turnusdienst wird regelmäßig auch an Sonn- und Feiertagen und an diesen Tagen auch in den Nachtstunden von 22:00 Uhr bis 5:00 Uhr gearbeitet.

Bei Wechseldienst wird regelmäßig auch an Sonn- und Feiertagen gearbeitet, jedoch nicht in den Nachtstunden von 22:00 Uhr bis 5:00 Uhr.

Wird nur für unselbständig Beschäftigte erfasst.

Routing:
Wenn Beamte → weiter mit Block E

Frage D26

Ist Ihre Tätigkeit befristet?

- ○ Ja
- ○ Nein

Online-Hilfe:

Befristet ist eine Tätigkeit, wenn ein Vertrag nur für einen bestimmten Zeitraum abgeschlossen wird und sich dieser nach Ablauf nicht automatisch verlängert. Lehrlinge antworten mit "Ja".

Wird nur für Arbeiter, Angestellte und freie Dienstnehmer erfasst. Sind sich Arbeitgeberin/Arbeitgeber und Arbeitnehmerin/Arbeitnehmer einig, dass die Tätigkeit zu einem vorher festgelegten Zeitpunkt beendet wird, spricht man von einer befristeten Tätigkeit. Dies kann entweder ein bestimmtes Datum oder die Erledigung eines Auftrags sein.

Häufig sind Karenzvertretungen befristete Verträge. Auch Saisonarbeiter und Personen, die über eine Leiharbeitsfirma beschäftigt sind, haben meist befristete Dienstverträge.

Eine verlängerte Probezeit, nach der sich der Vertrag automatisch verlängert, gilt **nicht** als befristeter Vertrag. Läuft der Vertrag aus, und es muss ein neuer Vertrag aufgesetzt werden, handelt es sich hingegen um ein befristetes Arbeitsverhältnis.

Routing:
Wenn „Nein“ und Arbeiter, Angestellte und freie Dienstnehmer → weiter mit D29
Wenn „Nein“ und Vertragsbedienstete → weiter mit Block E
Wenn „Unbekannt/Weiß nicht“ und Arbeiter, Angestellte und freie Dienstnehmer → weiter mit D29

Frage D27

Auf wie viele Monate ist Ihre Tätigkeit insgesamt befristet?

Wenn Befristung kürzer als ein Monat, bitte Anteil angeben!

_____ <Monate>

Online-Hilfe:

Die Gesamtdauer der Befristung ist in Monaten anzugeben.

Routing:
Lehrlinge → weiter mit D29 (D28=2)

Frage D28

Warum haben Sie eine befristete Tätigkeit?

Antwort zuordnen - wenn keine Antwort kommt, die Ausprägungen vorlesen!

- ○ Weil es sich um einen Probezeit-Arbeitsvertrag handelt
- ○ Weil sich der Vertrag auf eine Ausbildungsphase bezieht (z.B. Praktikum)
- ○ Weil trotz Suche keine Dauerstellung zu finden war
- ○ Aus sonstigen Gründen, nämlich?

Online-Hilfe:

Es soll der gegenwärtige Grund für die Befristung angegeben werden, auch wenn dieser vom ursprünglichen Grund abweicht.

Routing:

Wenn „Aus sonstigen Gründen, nämlich?“	→ weiter mit D28a
Alle anderen und Arbeiter, Angestellte und freie Dienstnehmer	→ weiter mit D29
Alle anderen und Vertragsbedienstete	→ weiter mit Block E

Frage D28a

Warum haben Sie eine befristete Tätigkeit?

Aus sonstigen Gründen, nämlich?

_____ <Texteintrag>

Online-Hilfe:

Es soll der gegenwärtige Grund für die Befristung angegeben werden, auch wenn dieser vom ursprünglichen Grund abweicht.

Kann keine Zuordnung getroffen werden, erfolgt ein Texteintrag unter „Anderes, nämlich“.

Routing:

Wenn Vertragsbedienstete → weiter mit Block E

Frage D29

Sind Sie über eine Leih- oder Zeitarbeitsfirma angestellt?

- ○ Ja
- ○ Nein

Online-Hilfe:

Leiharbeit/Zeitarbeit liegt vor, wenn die Person bei einem Arbeitskräfteüberlasser beschäftigt ist und tatsächlich bei Drittfirmen arbeitet. Personen, die direkt im Büro einer Leih- oder Zeitarbeitsfirma arbeiten, antworten mit "Nein".

Wird nur für Arbeiterinnen/Arbeiter, Angestellte und freie Dienstnehmerinnen/Dienstnehmer erfasst.

Befragungsverlauf

Der E Block klärt, ob die befragte Person einer zweiten Tätigkeit nachgeht. Werden mehrere Nebenerwerbstätigkeiten ausgeführt, beziehen sich die Fragen über die Nebentätigkeit auf jene, für welche der höhere Stundenaufwand geleistet wird. Des Weiteren werden Fragen zur gewünschten Arbeitszeit gestellt.

Notizen:

II.3.7. Fragen zur zweiten Tätigkeit und zur Gesamtarbeitszeit (E-Block)

Die Fragen zur zweiten Tätigkeit und zur Gesamtarbeitszeit gehen an alle erwerbstätigen Personen. Falls in der Referenzwoche gearbeitet wurde, dies jedoch nicht in der Haupttätigkeit war (C2= „Nein“), müssen die Fragen zur Zweittätigkeit jedenfalls beantwortet werden.

Die weitaus meisten Menschen haben nur eine Erwerbstätigkeit und der überwiegende Teil der Wirtschaftsleistung wird in diesen Haupttätigkeiten erbracht. Dennoch müssen auch Zweittätigkeiten berücksichtigt werden, vor allem die Arbeitsstunden, die in diesen Tätigkeiten geleistet werden. Für die Zwecke der volkswirtschaftlichen Gesamtrechnung ist es besonders wichtig, den Wirtschaftszweig der Zweitbeschäftigung zu erheben.

Zur Erfassung des Grades an Unterbeschäftigung ist es zudem notwendig, zu fragen, ob Erwerbstätige mehr als bislang arbeiten möchten.

Frage E0

Zum Abschluss der Fragen zu Ihrer beruflichen Tätigkeit möchte ich Sie nun noch nach einer etwaigen Zweittätigkeit und Ihren Arbeitszeitwünschen fragen.

Frage E1

Hatten Sie in der Woche von <Montag, TT.MM.JJJJ bis Sonntag, TT.MM.JJJJ [Referenzwoche]> neben Ihrer Haupterwerbstätigkeit noch eine weitere Erwerbstätigkeit?

- ○ Ja
- ○ Nein

Online-Hilfe:

Auch wenn in der Zweittätigkeit nicht aktiv gearbeitet wurde (z.B. aufgrund von Urlaub), ist mit „Ja“ zu antworten, wenn eine gültige Übereinkunft mit einem Arbeit- bzw. Auftraggeber besteht.

Hat die Person in der Referenzwoche ihre Haupterwerbstätigkeit gewechselt, gilt dies nicht als Zweittätigkeit.

Routing:

Wenn „Nein“	→ weiter mit E6
Wenn „Unbekannt/Weiß nicht“	→ weiter mit E6

Frage E2

Die nächsten Fragen werden zur wichtigsten weiteren Tätigkeit gestellt.

Welche berufliche Stellung haben Sie in Ihrer zweiten Tätigkeit?

Antwort zuordnen - wenn keine Antwort kommt, die Ausprägungen vorlesen!

- o Angestellte(r)
- o Arbeiter(in)
- o Beamter(/-in)
- o Vertragsbedienstete(r)
- o Freie(r) Dienstnehmer(in)
- o Selbständig ohne Arbeitnehmer(in/-innen)
- o Selbständig mit Arbeitnehmer(n)(in/-innen)
- o Mithelfende(r) Familienangehörige(r)

Online-Hilfe:

Die Einteilung der beruflichen Stellung erfolgt nach der arbeitsrechtlichen Situation.

Arbeiter/Arbeiterinnen verrichten meist manuelle Tätigkeiten. Angestellte verrichten meist **nicht manuelle** Tätigkeiten.

Beamte sind pragmatisierte Bedienstete des Bundes, der Länder und Gemeinden und der Kammern und Sozialversicherungsträger sowie der Betriebe von Bund, Ländern und Gemeinden (z.B. Bundesbahn, Post, Landeskrankenhäuser, städtische Verkehrsbetriebe).

Vertragsbedienstete sind Bedienstete nach dem Vertragsbedienstetengesetz bei Bund, Ländern, Gemeinden oder bei Kammern oder Sozialversicherungsträgern, bzw. von deren Betrieben (z.B. Bundesbahn, Post, Landeskrankenhäuser, städtische Verkehrsbetriebe).

Freie Dienstnehmerinnen/Dienstnehmer stellen eine Mischform aus unselbständiger Erwerbstätigkeit und Werkvertrag dar. Sie sind pensions-, kranken-, unfall-, arbeitslosen- und insolvenzversichert. Steuerlich werden freie Dienstnehmerinnen/Dienstnehmer als Selbständige behandelt und sind verpflichtet jährlich eine Einkommenssteuererklärung zu erstellen.

Zu den **Selbständigen** zählen Inhaber von Betrieben mit Gewerbeschein, Personen, die auf eigene Rechnung arbeiten ("Neue Selbständige" wie z.B. Werkvertragsnehmerinnen/Werkvertragsnehmer) sowie Freiberuflerinnen/Freiberufler ohne Fixanstellung.

Mithelfende Familienangehörige leben im gemeinsamen Haushalt mit den Selbständigen, bei denen sie mithelfen, sind nicht eigenständig als Erwerbstätige sozialversichert und arbeiten dauerhaft (ohne besondere Bezahlung) im Betrieb mit (bspw. Eltern arbeiten im landwirtschaftlichen Betrieb des Kindes mit, Ehefrau erledigt Buchhaltung des Mannes).

Vergleichen Sie dazu die Erläuterungen zu D2.

Frage E3a08

Welchen Beruf üben Sie in dieser Zweittätigkeit aus?

Bitte geben Sie eine möglichst genaue Bezeichnung an. Geben Sie die ersten drei Buchstaben ein und wählen Sie den Beruf aus der erscheinenden Liste!

_____ <Beruf>

Online-Hilfe:

Bei mehreren beruflichen Tätigkeiten ist jene Tätigkeit zu nennen, die im Durchschnitt der letzten Wochen den größten Zeitaufwand erfordert hat.

Wenn während der Referenzwoche ein Arbeitsplatzwechsel stattgefunden hat, sind die Angaben zur neuen Tätigkeit zu machen.

Bei Selbständigen und Unselbständigen mit Führungsaufgaben ist eine genaue Unterscheidung notwendig. Im kleingewerblichen und handwerklichen Bereich werden Selbständige wie Unselbständige zugeordnet, wenn es

keine oder nur wenige Mitarbeiter gibt. Bei einigen Berufen wird mit einem Zusatz zwischen „akademisch“ und „nicht akademisch“ unterschieden.

In Klammer gesetzte Zusatztexte helfen bei der richtigen Zuordnung. Diese sind:

Leiter von Unternehmen mit Managerhierarchie: Managementebene in Unternehmen mit einer Hierarchie von Managern, die alle Entscheidungen treffen. Beispiele: Geschäftsführer, Vorstände, Betreiber von großen Unternehmen wie Supermarktketten, Molkereien etc.

Mittleres Management und Leiter von Unternehmen ohne Managerhierarchie: Hierunter fallen Selbständige und Geschäftsführer (Leiter) von kleinen bis mittleren Betrieben, in denen es keine eigene Hierarchie an Führungskräften gibt. Beispiele: Stationsvorsteher von Bahnhöfen, Museumsleiter, Betreiber von Unternehmen ohne Führungskräftehierarchie etc.

Produktionsleiter, Werkmeister: Berufe, die Produktionsleiter im Bergbau und bei der Herstellung von Waren sowie Bauleiter bezeichnen, die die oberste Führungsebene unterstützen, jedoch selbst keine wichtigen Entscheidungen treffen dürfen. Beispiele: Werkmeister, Werksleiter, Bandleiter, Baupoliere etc.

Leiter kleiner Einzelhandelsgeschäfte: Berufe, die Leiter von Einzelhandelsgeschäften und Frühstückspensionen bezeichnen, die sie einzeln betreiben oder mit Unterstützung durch einige wenige andere Personen. Beispiele: Zeitungshändler, Lebensmittelhändler, Frühstückspensionsleiter etc.

Handwerker: Berufe, die Handwerks- und verwandte Berufe bezeichnen. Beispiele: Bäckermeister, Elektriker etc.

akademisch: Berufe, die akademische und vergleichbare Berufe bezeichnen und für die Fähigkeiten auf akademischem und vergleichbarem Niveau benötigt werden. Beispiele: Forstingenieur mit Hochschulabschluss.

nicht akademisch: Berufe, für die Fähigkeiten unter dem akademischen Niveau benötigt werden. Beispiele: Forstingenieur mit Abschluss einer berufsbildenden höheren Schule.

Vergleichen Sie dazu die Erläuterungen zu D108 (wieder geht es um eine möglichst genaue Berufsbezeichnung).

Routing:
Wenn Eintrag nicht gefunden → weiter mit E3c
Alle anderen → weiter mit E408

Frage E3c

Texteintragung Beruf:

_____ <Texteintrag Beruf>

Frage E408

In welchem Wirtschaftszweig oder welcher Branche arbeiten Sie in dieser Zweittätigkeit?

Bitte geben Sie eine möglichst genaue Bezeichnung an. Geben Sie die ersten drei Buchstaben ein und wählen Sie die Branche aus der erscheinenden Liste!

_____ <Wirtschaftszweig>

Online-Hilfe:

Bei Unternehmen und Institutionen mit verschiedenen Wirtschaftszweigen ist der Wirtschaftszweig der Abteilung anzugeben, in der die Person beschäftigt ist. (z.B. ÖBB-Postbus GmbH, ÖBB-Technische Services-Gesellschaft mbH)

Bei Beamten und Vertragsbediensteten ist immer die Dienststelle anzugeben. (z.B. Finanzamt, Magistrat, Volksschule, Bundesanstalt Statistik Österreich)

Arbeitet eine Person in verschiedenen Betriebseinheiten oder von zu Hause aus, ist der Wirtschaftszweig der Stelle zu nennen, welche die Anweisungen gibt bzw. von der die Arbeit organisiert wird.

Zeitarbeiterinnen/Zeitarbeitern, die über eine Leih- oder Zeitarbeitsfirma angestellt sind, geben den Wirtschaftszweig an, in dem sie aktuell tätig sind. Personen, die in einem Büro einer Leih- oder Zeitarbeitsfirma arbeiten, geben als Wirtschaftszweig "Personalbereitstellung" an.

Vergleichen Sie dazu die Erläuterungen zu D408.

Routing:
Wenn Eintrag nicht gefunden → weiter mit E4b
Alle anderen → weiter mit E5

Frage E4b

In welchem Wirtschaftszweig oder welcher Branche arbeiten Sie?

Möglichst genaue Bezeichnung!

_____ <Texteintrag Wirtschaftszweig>

Frage E5

Wie viele Stunden haben Sie in der Woche von <Montag, TT.MM.JJJJ bis Sonntag, TT.MM.JJJJ [Referenzwoche]> in Ihrer Zweittätigkeit gearbeitet?

_____ <Stunden>

Online-Hilfe:

Die Stunden werden in ganzen und halben Stunden (als Kommazahl, z.B. 38,5 Stunden) eingetragen.

Es ist nur die tatsächlich geleistete Arbeitszeit in der Referenzwoche anzugeben. Nicht geleistete Arbeitsstunden (z.B. aufgrund von Urlaub, Krankenstand oder Feiertagen) werden nicht mit eingerechnet.

Wird im Rahmen der Zweittätigkeit eine Ausbildung absolviert, werden die Zeiten zur Aus- bzw. Weiterbildung **nicht** zur tatsächlichen Arbeitszeit gerechnet.

Mit dieser Frage soll die in der Referenzwoche für die Zweittätigkeit geleistete Arbeitszeit festgestellt werden. Bezahlte und unbezahlte Über- bzw. Mehrstunden werden dabei mit eingerechnet. Nicht mit eingerechnet werden Pausen zur Einnahme von Hauptmahlzeiten (Mittagessen, Abendessen) und die Fahrtzeit bzw. Gehzeit von zu Hause zur Arbeitsstelle und zurück. Wurde in der Referenzwoche nicht gearbeitet, werden 0 Stunden angegeben.

Vergleichen Sie dazu weiters die Erläuterungen zu Frage D19.

Frage E5a

Wie viele Stunden arbeiten Sie normalerweise in Ihrer Zweittätigkeit?

_____ <Stunden>

Online-Hilfe:

Die Stunden werden in ganzen und halben Stunden (als Kommazahl, z.B. 38,5 Stunden) eingetragen.

Regelmäßig geleistete Über- oder Mehrstunden sind in die Normalarbeitszeit einzuberechnen. (Mittags-)Pausen ab 30 Minuten sind wegzurechnen.

Außer Acht gelassen werden Unterbrechungen wie Feiertage, Urlaube oder aufgrund von Krankheit.

Routing:
Wenn „Unbekannt/Weiß nicht“ → weiter mit E5aa
Alle anderen → weiter mit E6

Frage E5aa

Sie haben also eine sehr stark schwankende Arbeitszeit?

- ○ Ja
- ○ Nein

Vergleichen Sie dazu weiters die Erläuterungen zu Frage D18.

Frage E6

Sie haben gesagt, dass Sie normalerweise <Summe D18 + E5a> Stunden pro Woche arbeiten. Möchten Sie mehr arbeiten, in dieser oder einer anderen Tätigkeit?

Ersttätigkeit <Angabe D18> Zweittätigkeit <Angabe E5a>
Der Wunsch mehr zu arbeiten bezieht sich auf die Normalarbeitszeit in Erst- und etwaiger Zweittätigkeit.

- ○ Ja
- ○ Nein

Routing:
Wenn „Nein“ → weiter mit E9

Frage E7

Wie möchten Sie auf mehr Stunden kommen?

Antwort zuordnen - wenn keine Antwort kommt, die Ausprägungen vorlesen!

- ○ Durch eine Nebentätigkeit
- ○ In einer neuen Tätigkeit mit längerer Arbeitszeit
- ○ Durch mehr Stunden in der gegenwärtigen Arbeit
- ○ Gleichgültig wie

Diese Fragen dienen der Feststellung der so genannten „Unterbeschäftigung“. In manchen Betrieben werden Erwerbstätige nur mit geringeren Arbeitszeiten beschäftigt, als sie es eigentlich möchten. Oft wird auch z.B. wegen Änderung der familiären oder finanziellen Situation von bisher Teilzeitbeschäftigten eine Erwerbstätigkeit mit längerer Arbeitszeit gesucht.

Frage E8

Hätten Sie von sich aus im Zeitraum von <Montag, TT.MM.JJJJ bis Sonntag TT.MM.JJJJ [Erste u. zweite Woche nach der Referenzwoche]> beginnen können, mehr Stunden als bisher zu arbeiten?

- ○ Ja
- ○ Nein

Online-Hilfe:

Es geht um die generelle Bereitschaft des/der Einzelnen, mehr zu arbeiten, nicht darum, ob es vom Arbeitgeber oder der Auftragslage her möglich ist.

Routing:
Wenn „Ja“ → weiter mit E9

Frage E8a

Hätten Sie von sich aus im Zeitraum von <Montag, TT.MM.JJJJ bis Sonntag TT.MM.JJJJ [Erste u. zweite Woche nach der Referenzwoche]> beginnen können, mehr Stunden als bisher zu arbeiten?

Warum nicht?

- ○ Sie müssen eine schulische oder berufliche Aus- oder Fortbildung abschließen
- ○ Persönliche oder familiäre Verpflichtungen (auch Karenz)
- ○ Krankheit oder Beeinträchtigung
- ○ Aus sonstigen Gründen, nämlich?

Online-Hilfe:

Es soll der gegenwärtige Grund dafür angegeben werden, aus dem eine Mehrarbeit aus Sicht der befragten Person nicht möglich gewesen wäre, auch wenn dieser vom ursprünglichen Grund abweicht.

Routing:

Wenn „Aus sonstigen Gründen, nämlich?“ → weiter mit E8a1

Alle anderen → weiter mit E9

Frage E8a1

Hätten Sie von sich aus im Zeitraum von <Montag, TT.MM.JJJJ bis Sonntag TT.MM.JJJJ [Erste u. zweite Woche nach der Referenzwoche]> beginnen können, mehr Stunden als bisher zu arbeiten?

Aus sonstigen Gründen, nämlich?

_____ <Texteintrag>

Online-Hilfe:

Es soll der gegenwärtige Grund dafür angegeben werden, aus dem eine Mehrarbeit aus Sicht der befragten Person nicht möglich gewesen wäre, auch wenn dieser vom ursprünglichen Grund abweicht.

Kann keine Zuordnung getroffen werden, erfolgt ein Texteintrag unter „Aus sonstigen Gründen, nämlich“.

Frage E9

Wie viele Stunden pro Woche möchten Sie insgesamt, <Personen mit Zweittätigkeit: also alle Beschäftigungen zusammen,> normalerweise arbeiten?

_____ <Stunden>

Online-Hilfe:

Es sind die Stunden anzugeben, die die Person insgesamt pro Woche arbeiten möchte, auch wenn damit z.B. im Fall von weniger Stunden ein finanzieller Verlust in Kauf genommen werden müsste.

Befragungsverlauf

Es folgt der Block H, Fragen zur Arbeitssuche. Alle über 15-Jährigen werden zu diesem Thema befragt, auch Präsenz- und Zivildiener. Für diesen Block liegt die Altersbegrenzung bei 74 Jahren.

Notizen:

II.3.8. Arbeitssuche (H-Block)

Die Fragen zur Arbeitssuche gehen an alle Personen bis 74 Jahre (inkl. Präsenz- und Zivildiener).

Die Arbeitslosenquote ist einer der am häufigsten für internationale Vergleiche herangezogenen Indikatoren. Gerade für internationale Vergleiche war es notwendig, möglichst einheitliche Definitionen zu schaffen und sich nicht nur auf die Einschreibung bei den nationalen Arbeitsämtern zu verlassen.

Schon in den EU-Staaten sind die Regeln, wann und wie lange man bei den Arbeitsämtern als Arbeitsloser gezählt wird, zum Teil recht unterschiedlich, noch größer sind die Unterschiede zu außereuropäischen Staaten, wo Einschreibungen bei Arbeitsämtern gar nicht oder viel seltener vorkommen. Die internationalen Empfehlungen beruhen auf von der internationalen Arbeitsorganisation nach intensiven Verhandlungen mit den nationalen Arbeitsmarktexperten verabschiedeten Regeln, welche für die EU von Eurostat, dem Statistischen Amt der EU, weiter erläutert wurden. Arbeitslos nach internationaler Definition ist eine Person, die nicht erwerbstätig (nach internationaler Definition) ist, in der Referenzwoche bzw. den drei Wochen davor aktiv Arbeit gesucht und innerhalb von zwei Wochen nach Ende der Referenzwoche für eine Arbeitsaufnahme verfügbar ist.

Arbeitslos sind auch Nicht-Erwerbstätige, die innerhalb von zwei Wochen nach Ende der Berichtswoche prinzipiell zur Arbeitsaufnahme verfügbar wären, die aber nicht aktiv Arbeit gesucht haben, weil sie bereits eine Stelle gefunden haben, die sie innerhalb von drei Monaten antreten werden. Zur Ausformulierung der Fragen gibt es weitere Anweisungen von Eurostat, die im Fragenprogramm genau berücksichtigt wurden. Nicht jede Registrierung beim Arbeitsmarktservice (AMS) ist automatisch eine aktive Maßnahme der Arbeitssuche, andererseits ist eine derartige Registrierung keine Vorbedingung dafür, als arbeitslos gezählt zu werden, sondern es können auch (nur) Methoden der Arbeitssuche außerhalb des AMS angewendet worden sein.

Neben der Zahl der Arbeitslosen sind naturgemäß auch Umstände der Arbeitslosigkeit bzw. Nicht-Erwerbstätigkeit von sozialpolitischer Bedeutung, wie z.B. die Dauer der Arbeitssuche, Gründe für keine Arbeitssuche usw. Daneben werden auch die Gründe für eine Arbeitssuche bei Erwerbstätigen erhoben.

Übersicht 2: Arbeitslosigkeit nach dem ILO-Konzept

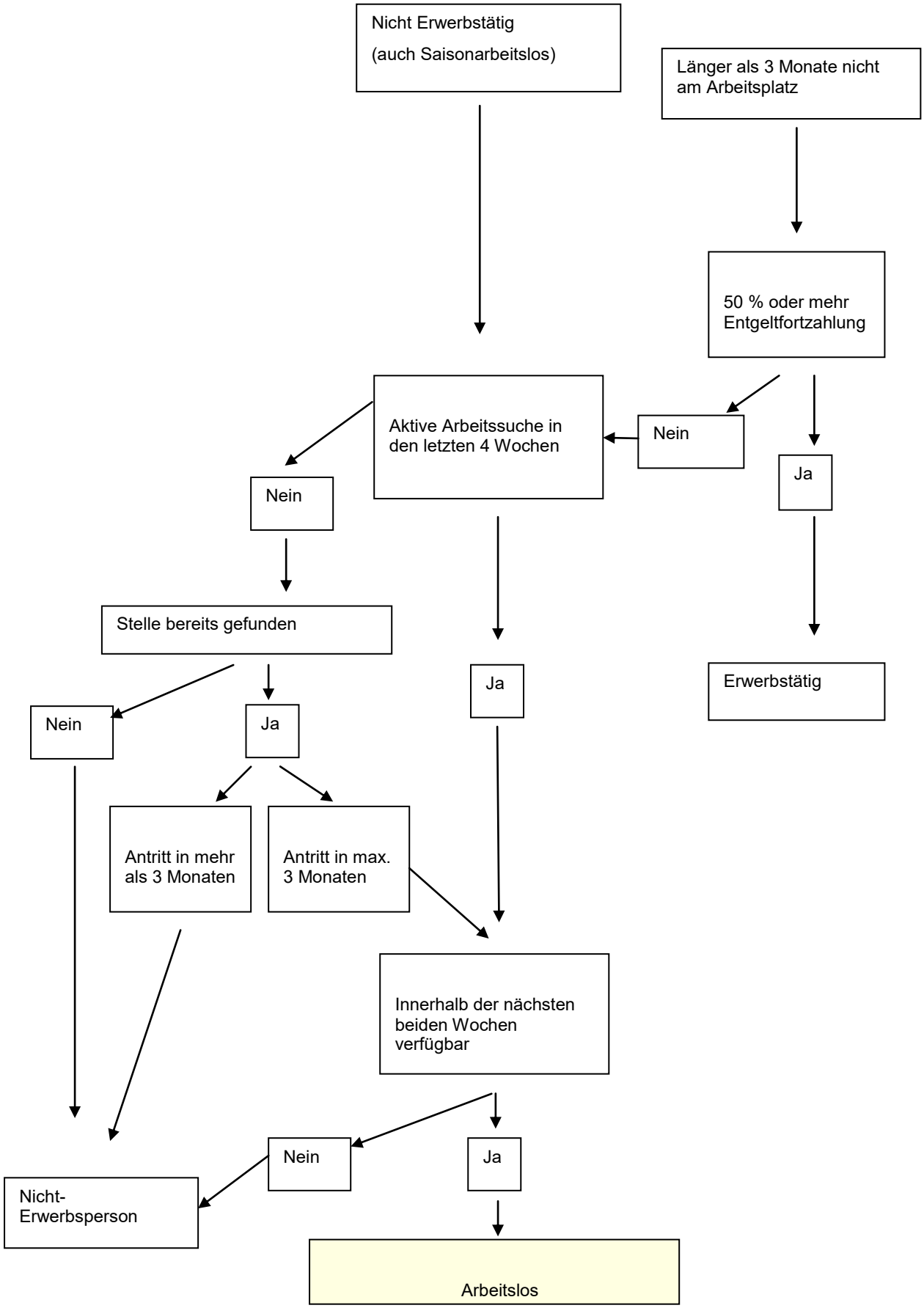

Übersicht 3: Nicht-Erwerbspersonen nach dem ILO-Konzept

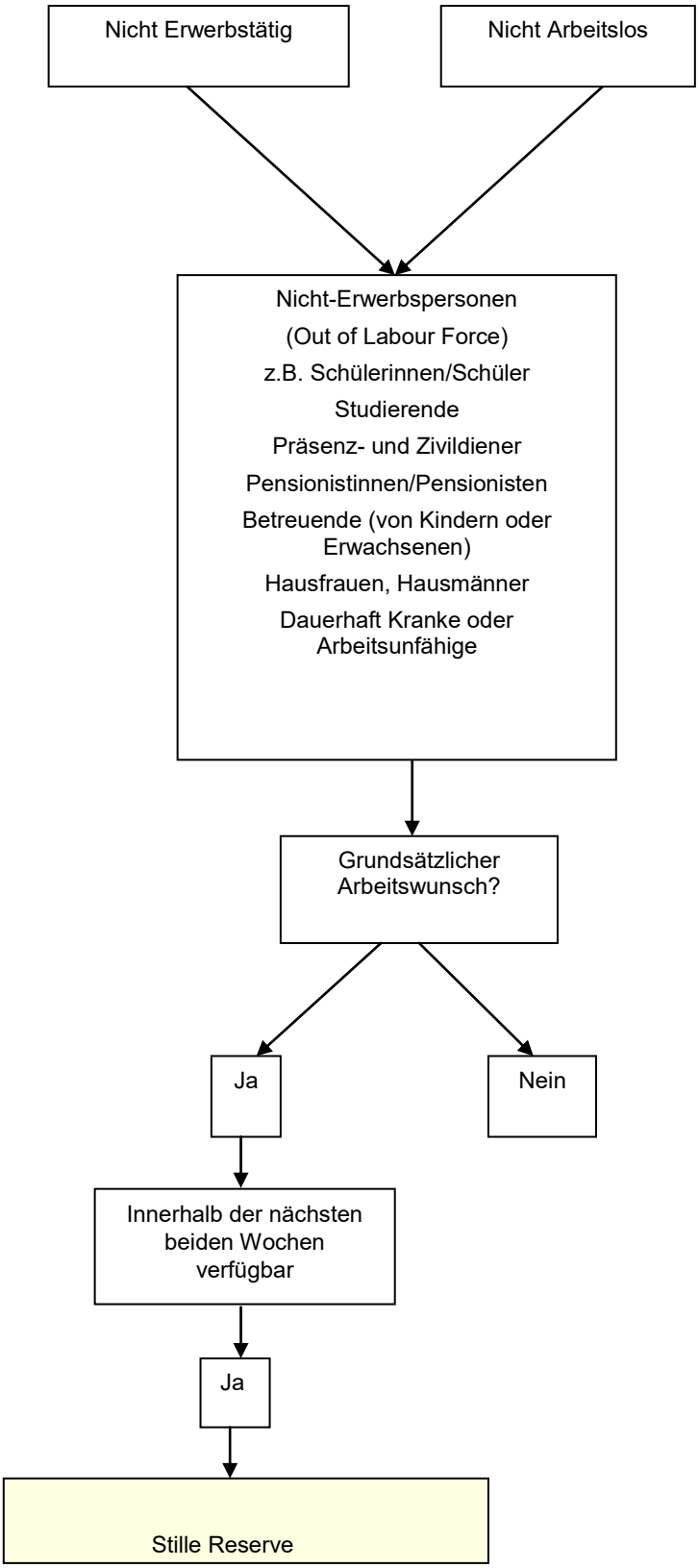

Frage H0

Bei den nächsten Fragen geht es um die Arbeitssuche.

Frage H1a

Haben Sie von <Montag, TT.MM.JJJJ bis Sonntag TT.MM.JJJJ [Referenzwoche + 3 Wochen davor]> Arbeit gesucht und sei es auch nur eine stundenweise Tätigkeit?

Auch Arbeitssuche über Inserate oder Bekannte, Suche einer geringfügigen Arbeit oder Vorbereitung einer Tätigkeit als Selbständiger.

- ○ Ja
- ○ Nein

Online-Hilfe:

Es ist mit "Ja" zu antworten, wenn in diesem Zeitraum zumindest einmal Arbeit gesucht wurde.

Selbständige, die auf der Suche nach neuen Kunden bzw. Aufträgen waren, gelten nicht als arbeitssuchend. Nur Selbständige, die nach einer neuen Art der Selbständigkeit (berufliche Veränderung, andere Branche) gesucht haben gelten als arbeitssuchend.

Es gibt verschiedene Möglichkeiten Arbeit zu suchen. Nicht nur die Suche nach Hauptbeschäftigungen ist von Interesse, sondern auch die Suche nach Jobs mit geringer Stundenanzahl, beispielsweise nach Nebenbeschäftigungen zum Studium.

Die Frage geht an Personen, die nicht erwerbstätig oder Präsenz- oder Zivildiener sind.

Routing:

Wenn „Ja“	→ weiter mit H8
Wenn „Nein“ und Präsenz- oder Zivildiener	→ weiter mit Block L
Wenn „Nein“ und kein Präsenz- oder Zivildiener	→ weiter mit H2
Wenn „Unbekannt/Weiß nicht“ und Präsenz- oder Zivildiener	→ weiter mit Block L
Wenn „Unbekannt/Weiß nicht“ und kein Präsenz- oder Zivildiener	→ weiter mit H3

Frage H1b

Haben Sie von <Montag, TT.MM.JJJJ bis Sonntag TT.MM.JJJJ [Referenzwoche + 3 Wochen davor]> eine andere oder zusätzliche Arbeit gesucht und sei es auch nur eine stundenweise Tätigkeit?

Auch Arbeitssuche über Inserate oder Bekannte, Suche einer geringfügigen Arbeit oder Vorbereitung einer Tätigkeit als Selbständiger.

- ○ Ja
- ○ Nein

Online-Hilfe:

Es ist mit "Ja" zu antworten, wenn in diesem Zeitraum zumindest einmal Arbeit gesucht wurde.

Selbständige, die auf der Suche nach neuen Kunden bzw. Aufträgen waren, gelten nicht als arbeitssuchend. Nur Selbständige, die nach einer neuen Art der Selbständigkeit (berufliche Veränderung, andere Branche) gesucht haben gelten als arbeitssuchend.

Personen, die sich in dem Unternehmen, in dem sie beschäftigt sind, nach einer neuen Stelle umgesehen haben bzw. sich bereits um eine andere Stelle beworben haben, gelten als arbeitssuchend.

Die Frage geht an Personen, die erwerbstätig sind (D-Block beantwortet).

Routing:

Wenn „Ja“	→ weiter mit H7
Wenn „Nein“	→ weiter mit Block L
Wenn „Nein“ und in Karenz (C8≤22 Monate, (C9=1)	→ weiter mit H5

Frage H2

Haben Sie von <Montag, TT.MM.JJJJ bis Sonntag TT.MM.JJJJ [Referenzwoche + 3 Wochen davor]> Arbeit gesucht und sei es auch nur eine stundenweise Tätigkeit?

Warum nicht?

Antwort zuordnen - wenn keine Antwort kommt, die Ausprägungen vorlesen!

- ○ Ruhestand
- ○ Schulische oder berufliche Ausbildung
- ○ Kinder oder pflegebedürftige Erwachsene betreuen
- ○ Andere persönliche oder familiäre Umstände (Haushaltsführend)
- ○ Krankheit oder Arbeitsunfähigkeit
- ○ Bereits eine neue Tätigkeit gefunden
- ○ Warten auf Resultate früherer Schritte zur Arbeitssuche
- ○ Sie glauben, dass es keine geeignete Arbeit für Sie gibt
- ○ Rückkehr auf Ihren alten Arbeitsplatz
- ○ Aus sonstigen Gründen, nämlich?

Online-Hilfe:

Unter Ruhestand fallen auch Pensionsvorschuss, Vorruhestand, Warten auf die Pension nach Antragsstellung, Schwerarbeitspension, vorzeitige Alterspension bei langer Versicherungsdauer und Alterspension.

Unter Betreuungstätigkeiten fallen auch die Betreuung von eigenen und fremden Kindern (bis 14 Jahre) sowie die Betreuung pflegebedürftiger Erwachsener (ab 15 Jahre) innerhalb und außerhalb des Haushaltes. Nicht unter diese Kategorie fällen die Betreuung als berufliche Tätigkeit sowie freiwillige Pflegetätigkeiten im Rahmen von Hilfsorganisationen (z.B. Caritas, Volkshilfe).

Werden „sonstige Gründe“ genannt, bitte nochmals prüfen, ob diese nicht doch einer der vorgegebenen Antwortkategorien zugeordnet werden können.

Routing:

Wenn „Kinder oder pflegebedürftige Erwachsene betreuen“	→ weiter mit H5
Wenn „Bereits eine neue Tätigkeit gefunden“	→ weiter mit H4a_1
Wenn „Rückkehr auf ihren alten Arbeitsplatz“	→ weiter mit H13
Wenn „Aus sonstigen Gründen, nämlich“	→ weiter mit H2b

Frage H2b

Haben Sie von <Montag, TT.MM.JJJJ bis Sonntag TT.MM.JJJJ [Referenzwoche + 3 Wochen davor]> Arbeit gesucht und sei es auch nur eine stundenweise Tätigkeit?

Aus sonstigen Gründen, nämlich?

_____ <Texteintrag>

Kann keine Zuordnung getroffen werden, erfolgt ein Texteintrag unter „Aus sonstigen Gründen, nämlich“.

Frage H3

Würden Sie grundsätzlich gerne arbeiten?

- ○ Ja
- ○ Nein

Online-Hilfe:

Gefragt ist, ob grundsätzlich eine bezahlte Arbeit gewünscht wird, unabhängig von der derzeitigen Lebenssituation oder dem Vorhandensein von Arbeitsplätzen.

Routing:

Wenn „Ja“	→ weiter mit H13
Wenn „Nein“	→ weiter mit Block L
Wenn „Unbekannt/Weiß nicht“	→ weiter mit Block L

Frage H4a_1

Wann haben Sie diese Stelle gefunden? In welchem Monat?

- ○ Januar
- ○ Februar
- ○ März
- ○ April
- ○ Mai
- ○ Juni
- ○ Juli
- ○ August
- ○ September
- ○ Oktober
- ○ November
- ○ Dezember

Frage H4a_2

Wann haben Sie diese Stelle gefunden?

Und in welchem Jahr?

_____ <Jahr>

Frage H4b

Wann werden Sie diese Stelle antreten?

- ○ In bis zu drei Monaten
- ○ In mehr als drei Monaten

Online-Hilfe:

Bei der Zeitangabe ist als Ausgangspunkt das Ende der Referenzwoche heranzuziehen.

Routing:

Wenn „In bis zu drei Monaten“	→ weiter mit H9
Wenn „In mehr als drei Monaten	→ weiter mit H9

Frage H5

Vorausgesetzt, es gäbe entsprechende Betreuungseinrichtungen: Würden Sie dann arbeiten wollen?

- ○ Ja
- ○ Nein

Routing:

Wenn „Ja“	→ weiter mit H6
Wenn „Ja“ und in Karenz (C8<22 Monate, C9=1), dann H6=1	→ weiter mit Block L
Wenn „Nein“	→ weiter mit Block L
Wenn „Unbekannt/Weiß nicht“	→ weiter mit Block L

Frage H6

Für wen brauchen Sie Betreuungseinrichtungen?

Antwort zuordnen - wenn keine Antwort kommt, die Ausprägungen vorlesen!

- ○ Nur für Kinder
- ○ Nur für pflegebedürftige Erwachsene
- ○ Für Kinder und pflegebedürftige Erwachsene

Routing:

Wenn „Nur für Kinder“	→ weiter mit H13
Wenn „Nur für pflegebedürftige Erwachsene“	→ weiter mit H13
Wenn „Für Kinder und pflegebedürftige Erwachsene“	→ weiter mit H13

Frage H7

Haben Sie von <Montag, TT.MM.JJJJ bis Sonntag TT.MM.JJJJ [Referenzwoche + 3 Wochen davor]> eine andere oder zusätzliche Arbeit gesucht und sei es auch nur eine stundenweise Tätigkeit?

Was ist der wichtigste Grund dafür?

Antwort zuordnen - wenn keine Antwort kommt, die Ausprägungen vorlesen! Nur eine Nennung!

- ○ Höheres Einkommen
- ○ Bessere Arbeitsbedingungen
- ○ Gegenwärtige Tätigkeit ist nur Übergangstätigkeit
- ○ Gegenwärtige Tätigkeit wird sicher beendet
- ○ Gefahr besteht, dass Sie den gegenwärtigen Arbeitsplatz verlieren werden
- ○ Sie suchen eine Tätigkeit mit höherer Arbeitszeit
- ○ Sie suchen eine Tätigkeit mit geringerer Arbeitszeit
- ○ Sie suchen eine zusätzliche Tätigkeit (um mehr Stunden zu arbeiten)
- ○ Aus sonstigen Gründen, nämlich?

Routing:

Wenn „Aus sonstigen Gründen, nämlich“	→ weiter mit H7a
Alle anderen	→ weiter mit H8_1

Frage H7a

Haben Sie von <Montag, TT.MM.JJJJ bis Sonntag TT.MM.JJJJ [Referenzwoche + 3 Wochen davor]> eine andere oder zusätzliche Arbeit gesucht und sei es auch nur eine stundenweise Tätigkeit? Was ist der wichtigste Grund dafür?

Aus sonstigen Gründen, nämlich?

_____ <Texteintrag>

Kann keine Zuordnung getroffen werden, erfolgt ein Texteintrag unter H7a.

Frage H8_1

Ich lese Ihnen nun eine Reihe von Aktivitäten vor, die man zur Arbeitssuche unternehmen kann. Geben Sie bitte jeweils an, inwieweit das auf Ihre Arbeitssuche zutrifft; haben Sie von <Montag, TT.MM.JJJJ bis Sonntag TT.MM.JJJJ [Referenzwoche + 3 Wochen davor]>…

Erst- bzw. Folgekontakt mit dem Arbeitsmarktservice, das heißt dem AMS, mit dem ausdrücklichen Ziel, einen Arbeitsplatz zu finden, aufgenommen?

Kontakte, auch über das Internet, die nur dazu dienen, um Arbeitslosengeld oder Pensionsansprüche oder Ausbildungsmöglichkeiten zu erhalten, sind nicht anzugeben!

- ○ Ja
- ○ Nein

Online-Hilfe:

Auch AMS-Kontakte über das Internet zählen dazu, wenn sie dazu dienen einen Arbeitsplatz zu finden.

Frage H8_2

Ich lese Ihnen nun eine Reihe von Aktivitäten vor, die man zur Arbeitssuche unternehmen kann. Geben Sie bitte jeweils an, inwieweit das auf Ihre Arbeitssuche zutrifft; haben Sie von <Montag, TT.MM.JJJJ bis Sonntag TT.MM.JJJJ [Referenzwoche + 3 Wochen davor]> …

... Eine Nachricht vom AMS bekommen, in der Ihnen eine Beschäftigung angeboten wurde?

- ○ Ja
- ○ Nein

Online-Hilfe:

Wenn z.B. die Person Vorschläge von Beschäftigungsmöglichkeiten vom AMS erhalten hat, wobei sie das Angebot annehmen oder ablehnen kann.

Frage H8_3

Ich lese Ihnen nun eine Reihe von Aktivitäten vor, die man zur Arbeitssuche unternehmen kann. Geben Sie bitte jeweils an, inwieweit das auf Ihre Arbeitssuche zutrifft; haben Sie von unternehmen kann. Geben Sie bitte jeweils an, inwieweit das auf Ihre Arbeitssuche zutrifft; haben Sie von <Montag, TT.MM.JJJJ bis Sonntag TT.MM.JJJJ [Referenzwoche + 3 Wochen davor]> …

... Stellenangebote in Zeitungen, Zeitschriften oder im Internet studiert?

- ○ Ja
- ○ Nein

Frage H8_4

Ich lese Ihnen nun eine Reihe von Aktivitäten vor, die man zur Arbeitssuche unternehmen kann. Geben Sie bitte jeweils an, inwieweit das auf Ihre Arbeitssuche zutrifft; haben Sie von unternehmen kann. Geben Sie bitte jeweils an, inwieweit das auf Ihre Arbeitssuche zutrifft; haben Sie von <Montag, TT.MM.JJJJ bis Sonntag TT.MM.JJJJ [Referenzwoche + 3 Wochen davor]> …

... Bei Freunden, Bekannten, Interessensvertretungen usw. angefragt?

- ○ Ja
- ○ Nein

Online-Hilfe:

Interessensvertretungen sind z.B. Arbeiterkammer, Österreichischer Gewerkschaftsbund (ÖGB), Wirtschaftskammer (Österreich (WKO), Bundesländer).

Frage H8_5

Ich lese Ihnen nun eine Reihe von Aktivitäten vor, die man zur Arbeitssuche unternehmen kann. Geben Sie bitte jeweils an, inwieweit das auf Ihre Arbeitssuche zutrifft; haben Sie von <Montag, TT.MM.JJJJ bis Sonntag TT.MM.JJJJ [Referenzwoche + 3 Wochen davor]> …

... Bewerbung an einen oder mehrere Arbeitgeber geschickt oder persönlich vorgesprochen?

- ○ Ja
- ○ Nein

Frage H8_6

Ich lese Ihnen nun eine Reihe von Aktivitäten vor, die man zur Arbeitssuche unternehmen kann. Geben Sie bitte jeweils an, inwieweit das auf Ihre Arbeitssuche zutrifft; haben Sie von <Montag, TT.MM.JJJJ bis Sonntag TT.MM.JJJJ [Referenzwoche + 3 Wochen davor]> …

... Inserate in Zeitungen, Zeitschriften oder im Internet aufgegeben oder sich auf Inserate beworben?

- ○ Ja
- ○ Nein

Frage H8_7

Ich lese Ihnen nun eine Reihe von Aktivitäten vor, die man zur Arbeitssuche unternehmen kann. Geben Sie bitte jeweils an, inwieweit das auf Ihre Arbeitssuche zutrifft; haben Sie von <Montag, TT.MM.JJJJ bis Sonntag TT.MM.JJJJ [Referenzwoche + 3 Wochen davor]> …

Warten Sie auf Antwort auf eine Bewerbung?

- ○ Ja
- ○ Nein

Frage H8_8

Ich lese Ihnen nun eine Reihe von Aktivitäten vor, die man zur Arbeitssuche unternehmen kann. Geben Sie bitte jeweils an, inwieweit das auf Ihre Arbeitssuche zutrifft; haben Sie von <Montag, TT.MM.JJJJ bis Sonntag TT.MM.JJJJ [Referenzwoche + 3 Wochen davor]> …

Haben Sie Bewerbungsgespräche geführt, Tests abgelegt?

- ○ Ja
- ○ Nein

Frage H8_9

Ich lese Ihnen nun eine Reihe von Aktivitäten vor, die man zur Arbeitssuche unternehmen kann. Geben Sie bitte jeweils an, inwieweit das auf Ihre Arbeitssuche zutrifft; haben Sie von <Montag, TT.MM.JJJJ bis Sonntag TT.MM.JJJJ [Referenzwoche + 3 Wochen davor]> …

Warten Sie auf Antwort vom AMS?

- ○ Ja
- ○ Nein

Online-Hilfe:

Wenn darauf gewartet wird, dass das AMS Arbeitsangebote schickt.

Frage H8_10

Ich lese Ihnen nun eine Reihe von Aktivitäten vor, die man zur Arbeitssuche unternehmen kann. Geben Sie bitte jeweils an, inwieweit das auf Ihre Arbeitssuche zutrifft; haben Sie von <Montag, TT.MM.JJJJ bis Sonntag TT.MM.JJJJ [Referenzwoche + 3 Wochen davor]> …

Haben Sie Verbindung mit einer privaten Stellenvermittlung aufgenommen?

- ○ Ja
- ○ Nein

Frage H8_11

Ich lese Ihnen nun eine Reihe von Aktivitäten vor, die man zur Arbeitssuche unternehmen kann. Geben Sie bitte jeweils an, inwieweit das auf Ihre Arbeitssuche zutrifft; haben Sie von <Montag, TT.MM.JJJJ bis Sonntag TT.MM.JJJJ [Referenzwoche + 3 Wochen davor]> …

Haben Sie nach Geschäftsräumen, Ausrüstung für eine mögliche Selbständigkeit gesucht?

- ○ Ja
- ○ Nein

Online-Hilfe:

Als Ausrüstung zählen Betriebsmittel wie z.B. Computer, Produktionsmaschinen.

Frage H8_12

Ich lese Ihnen nun eine Reihe von Aktivitäten vor, die man zur Arbeitssuche unternehmen kann. Geben Sie bitte jeweils an, inwieweit das auf Ihre Arbeitssuche zutrifft; haben Sie von <Montag, TT.MM.JJJJ bis Sonntag TT.MM.JJJJ [Referenzwoche + 3 Wochen davor]> …

Warten Sie auf das Ergebnis einer Teilnahme an einem öffentlichen Ausschreibungsverfahren?

- ○ Ja
- ○ Nein

Online-Hilfe:

Öffentliche Ausschreibungsverfahren gibt es für freie Stellen im öffentlichen Dienst. (z.B. bei Universitäten, Krankenanstalten, Ministerien).

Frage H8_13

Ich lese Ihnen nun eine Reihe von Aktivitäten vor, die man zur Arbeitssuche unternehmen kann. Geben Sie bitte jeweils an, inwieweit das auf Ihre Arbeitssuche zutrifft; haben Sie von <Montag, TT.MM.JJJJ bis Sonntag TT.MM.JJJJ [Referenzwoche + 3 Wochen davor]> …

Bemühen Sie sich um Genehmigungen, Konzessionen oder Geldmittel für eine selbständige Tätigkeit?

- ○ Ja
- ○ Nein

Frage H8_14

Ich lese Ihnen nun eine Reihe von Aktivitäten vor, die man zur Arbeitssuche unternehmen kann. Geben Sie bitte jeweils an, inwieweit das auf Ihre Arbeitssuche zutrifft; haben Sie von <Montag, TT.MM.JJJJ bis Sonntag TT.MM.JJJJ [Referenzwoche + 3 Wochen davor]> …

Haben Sie Arbeit auf andere Weise gesucht?

- ○ Ja
- ○ Nein

Online-Hilfe:

Z.B. Initiativbewerbungen (Bewerbungen, die sich nicht auf konkrete Stellenausschreibungen beziehen).

Frage H8a

Haben Sie Arbeit auf andere Weise gesucht?

Anderes, nämlich?

_____ <Texteintrag>

Routing:

Wenn H2=6	→ weiter mit H9b und H10b
Alle anderen	→ weiter mit H9a und H10a

Frage H9a

Seit wann suchen Sie schon? Bitte Monat angeben!

- ○ Januar
- ○ Februar
- ○ März
- ○ April
- ○ Mai
- ○ Juni
- ○ Juli
- ○ August
- ○ September
- ○ Oktober
- ○ November
- ○ Dezember
- ○ Suche noch nicht begonnen

Frage H9a_b

Und seit welchem Jahr suchen Sie schon?

_____ <Jahr>

Routing:
Wenn Eintrag Jahr → weiter mit H10a

Frage H9b

Wann haben Sie die Arbeitssuche begonnen? Bitte Monat angeben!

- ○ Januar
- ○ Februar
- ○ März
- ○ April
- ○ Mai
- ○ Juni
- ○ Juli
- ○ August
- ○ September
- ○ Oktober
- ○ November
- ○ Dezember

Frage H9b_b

Und in welchem Jahr haben Sie die Suche begonnen?

_____ <Jahr>

Personen, die Arbeit suchen, werden gefragt, in welchem Monat und Jahr sie die Arbeitssuche begonnen haben. Personen, die keine Arbeit suchen, weil sie bereits eine Arbeit gefunden haben, werden danach gefragt, wann sie ihre (bereits abgeschlossene) Suche begonnen haben.

Frage H10a

Suchen Sie eine selbständige oder unselbständige Tätigkeit oder eine als freie(r) Dienstnehmer(in)?

- ○ Unselbständige Tätigkeit
- ○ Selbständige Tätigkeit
- ○ Freie(r) Dienstnehmer(in)

Routing:
Wenn „Unselbständige Tätigkeit“ → weiter mit H11a
Wenn „Selbständige Tätigkeit“ → weiter mit H12
Wenn „Freie(r) Dienstnehmer(in)“ → weiter mit H11a

Frage H10b

Haben Sie eine selbständige oder unselbständige oder eine Tätigkeit als freie(r) Dienstnehmer(i)n gesucht?

- ○ Unselbständige Tätigkeit
- ○ Selbständige Tätigkeit
- ○ Freie(r) Dienstnehmer(in)

Online-Hilfe:

Wenn bereits eine Stelle gefunden wurde, ist anzugeben, welche Tätigkeit ursprünglich gesucht wurde.

Routing:
Wenn „Unselbständige Tätigkeit“ → weiter mit H11b
Wenn „Selbständige Tätigkeit“ → weiter mit H12
Wenn „Freie(r) Dienstnehmer(in)“ → weiter mit H11b

Frage H11a

Suchen Sie eine Vollzeit- oder eine Teilzeitbeschäftigung?

- ○ Vollzeitbeschäftigung
- ○ Am liebsten Vollzeitbeschäftigung, aber auch Teilzeitbeschäftigung
- ○ Am liebsten Teilzeitbeschäftigung, aber auch Vollzeitbeschäftigung
- ○ Teilzeitbeschäftigung

Routing:
Alle → weiter mit H12

Frage H11b

Haben Sie eine Vollzeit- oder eine Teilzeitbeschäftigung gesucht?

- ○ Vollzeitbeschäftigung
- ○ Am liebsten Vollzeitbeschäftigung, aber auch Teilzeitbeschäftigung
- ○ Am liebsten Teilzeitbeschäftigung, aber auch Vollzeitbeschäftigung
- ○ Teilzeitbeschäftigung

Online-Hilfe:

Die Zuordnung zu Teilzeit und Vollzeit erfolgt nach der Selbsteinschätzung. Die Frage bezieht sich auf die gesuchte bzw. die bereits gefundene Stelle.

Routing:
Erwerbstätige → weiter mit Block L

Frage H12

Waren Sie unmittelbar vor der Arbeitssuche ...

Angaben vorlesen, bis eine Nennung kommt!

- ○ Erwerbstätig (auch Lehrling)
- ○ Ausschließlich in Ausbildung (und kein Lehrling)
- ○ In Elternkarenz
- ○ Präsenz- oder Zivildiener
- ○ Ausschließlich haushaltsführend
- ○ Im Ruhestand
- ○ Anderes, nämlich:

Routing:
Wenn „Anderes, nämlich“ → weiter mit H12a
Alle anderen → weiter mit H13

Frage H12a

(Waren Sie unmittelbar vor der Arbeitssuche ...)

Anderes, nämlich:

_____ <Texteintrag>

Kann keine Zuordnung getroffen werden, erfolgt ein Texteintrag unter „Anderes, nämlich“.

Frage H13

Hätten Sie von sich aus im Zeitraum von <Montag, TT.MM.JJJJ bis Sonntag TT.MM.JJJJ [Erste u. zweite Woche nach der Referenzwoche]> beginnen können zu arbeiten?

- ○ Ja
- ○ Nein

Online-Hilfe:

Wenn die Person in der Referenzwoche arbeitslos war, aber zum Zeitpunkt der Befragung wieder erwerbstätig ist, ist mit "Ja" zu antworten.

Liegt die Referenzwoche schon länger zurück, wird die befragte Person noch einmal auf den genauen Zeitpunkt (ab Ende der Referenzwoche) hingewiesen.

Routing:
Wenn „Ja“ → Ende H Block

Frage H14

Hätten Sie von sich aus im Zeitraum von <Montag, TT.MM.JJJJ bis Sonntag TT.MM.JJJJ [Erste u. zweite Woche nach der Referenzwoche]> beginnen können zu arbeiten?

Warum nicht?

Antwort zuordnen - wenn keine Antwort kommt, die Ausprägungen vorlesen!

- ○ Sie können die gegenwärtige Tätigkeit nicht innerhalb von zwei Wochen beenden
- ○ Sie müssen eine schulische oder berufliche Aus- oder Fortbildung abschließen
- ○ Wegen Präsenz- oder Zivildienst
- ○ Persönliche oder familiäre Verpflichtungen (auch Karenz)
- ○ Krankheit oder Arbeitsunfähigkeit
- ○ Aus sonstigen Gründen, nämlich?

Frage H14a

Warum können Sie nicht innerhalb der nächsten zwei Wochen von <Montag, TT.MM.JJJJ bis Sonntag TT.MM.JJJJ [Erste u. zweite Woche nach der Referenzwoche]> zu arbeiten beginnen?

Aus sonstigen Gründen, nämlich?

_____ <Texteintrag>

Kann keine Zuordnung getroffen werden, erfolgt ein Texteintrag unter „Aus sonstigen Gründen, nämlich“.

Befragungsverlauf

Weiter mit Block J.

Notizen:

II.3.9. Fragen zur früheren Tätigkeit (J-Block)

Die Fragen zur früheren Tätigkeit gehen an Personen, die angegeben haben, nicht erwerbstätig zu sein (C4=Nein; C1=Nein und Saisonarbeitslos; C7=Nein) und Präsenz- und Zivildiener.

Mit diesem Fragenblock sollen vor allem drei Themen behandelt werden. Zum einen die Frage des Übergangs von der Erwerbstätigkeit in den Ruhestand, dann für Arbeitslose die Umstände der Beendigung der früheren Tätigkeit und für Frauen mit Kindern die Gründe für den Rückzug aus der Erwerbstätigkeit. In welchem Alter und aus welchem Grund ist man in Pension gegangen? Gibt es Wirtschaftszweige oder Berufe, in denen Personen vorzeitig aus dem Arbeitsleben ausscheiden? In welchen Berufen oder Wirtschaftszweigen ist die Wahrscheinlichkeit größer, arbeitslos zu werden? Hat die berufliche Stellung einen Einfluss darauf, ob eine Frau wegen der Kinderbetreuung zumindest für einige Jahre nicht mehr arbeiten geht? Für alle diese Fragestellungen sind natürlich auch die weiteren Informationen aus der Erhebung, etwa zur Schulbildung oder zur Haushaltsstruktur, von großer Bedeutung.

Frage J0

Nun geht es darum, festzustellen, was Sie zuletzt gearbeitet haben.

Frage J1

Waren Sie jemals berufstätig, kurze Gelegenheitsjobs ausgenommen?

- ○ Ja
- ○ Nein

Online-Hilfe:

Bei langjährigen geringfügigen Tätigkeiten wird mit „Ja“ geantwortet.

Die Tätigkeit muss gegen Bezahlung oder eine sonstige Form der Vergütung (Sachleistung) erfolgt sein. Nicht als Berufstätigkeit zählen Gelegenheitsjobs (z.B. Ferialpraktika), Wehrpflicht und Zivildienst.

Routing:
Wenn „Nein“ → weiter mit Block L

Frage J2

Als was haben Sie zuletzt gearbeitet? Waren Sie zuletzt …

Antwort zuordnen - wenn keine Antwort kommt, die Ausprägungen vorlesen!

- ○ Angestellte(r)
- ○ Arbeiter(in)
- ○ Beamter(/-in)
- ○ Vertragsbedienstete(r)
- ○ Freie(r) Dienstnehmer(in)
- ○ Selbständig ohne Arbeitnehmer(in/-innen)
- ○ Selbständig mit Arbeitnehmer(n)(in/-innen)
- ○ Mithelfende(r) Familienangehörige(r)

Online-Hilfe:

Die Einteilung der beruflichen Stellung erfolgt nach der arbeitsrechtlichen Situation.

Arbeiter/Arbeiterinnen verrichten meist manuelle Tätigkeiten.

Angestellte verrichten meist nicht manuelle Tätigkeiten.

Beamte sind pragmatisierte Bedienstete des Bundes, der Länder und Gemeinden und der Kammern und Sozialversicherungsträger sowie der Betriebe von Bund, Ländern und Gemeinden (z.B. Bundesbahn, Post, Landeskrankenhäuser, städtische Verkehrsbetriebe).

Vertragsbedienstete sind Bedienstete nach dem Vertragsbedienstetengesetz bei Bund, Ländern, Gemeinden oder bei Kammern oder Sozialversicherungsträgern, bzw. von deren Betrieben (z.B. Bundesbahn, Post, Landeskrankenhäuser, städtische Verkehrsbetriebe)).

Lehrlinge (auch jene im öffentlichen Dienst) geben je nach Lehrberuf Arbeiter oder Angestellte an.

Freie Dienstnehmerinnen/Dienstnehmer stellen eine Mischform aus unselbständiger Erwerbstätigkeit und Werkvertrag dar. Sie sind pensions-, kranken-, unfall-, arbeitslosen- und insolvenzversichert. Steuerlich werden freie Dienstnehmerinnen/Dienstnehmer als Selbständige behandelt und sind verpflichtet jährlich eine Einkommenssteuererklärung zu erstellen.

Zu den **Selbständigen** zählen Inhaber von Betrieben mit Gewerbeschein, Personen, die auf eigene Rechnung arbeiten ("Neue Selbständige" wie z.B. Werkvertragsnehmerinnen/Werkvertragsnehmer) sowie Freiberuflerinnen/Freiberufler ohne Fixanstellung.

Mithelfende Familienangehörige leben im gemeinsamen Haushalt mit den Selbständigen, bei denen sie mithelfen, sind nicht eigenständig als Erwerbstätige sozialversichert und arbeiten dauerhaft (ohne besondere Bezahlung) im Betrieb mit (bspw. Eltern arbeiten im landwirtschaftlichen Betrieb des Kindes mit, Ehefrau erledigt Buchhaltung des Mannes).

Diese Frage bezieht sich ausschließlich auf die zuletzt ausgeübte Tätigkeit! Weitere Informationen zu den angeführten Ausprägungen finden sich bei den Erläuterungen zur Frage D2.

Routing:

Wenn „Angestellter“, „Beamter“, „Vertragsbediensteter“	→ weiter mit J3a
Wenn „Freier Dienstnehmer“	→ weiter mit J3b
Wenn „Arbeiter“	→ weiter mit J3c
Wenn „Selbständig mit Arbeitnehmer“, „Selbständig ohne Arbeitnehmer“	→ weiter mit J3d
Wenn „Mithelfender Familienangehöriger“	→ weiter mitJ3e

Frage J3a

Was war Ihre konkrete Tätigkeit?

Berufliche Stellung: <Angestellte(r), Beamter(/-in), Vertragsbedienstete(r)>

- ○ Lehrvertrag (Lehrling) (nicht manuell)
- ○ Hilfstätigkeit (nicht manuell)
- ○ Mittlere Tätigkeit (nicht manuell)
- ○ Höhere Tätigkeit (nicht manuell)
- ○ Hochqualifizierte Tätigkeit (nicht manuell)
- ○ Führende Tätigkeit (nicht manuell)
- ○ Lehrvertrag (Lehrling) (manuell)
- ○ Hilfstätigkeit (manuell)
- ○ Angelernte Tätigkeit (manuell)
- ○ Tätigkeit als Facharbeiter(in) (manuell)
- ○ Tätigkeit als Vorarbeiter(in) / Meister(in) (manuell)

Online-Hilfe:

Die Einteilung erfolgt nach der tatsächlichen Tätigkeit (unabhängig von der arbeitsrechtlichen Situation).

Hilfstätigkeit (nicht manuell): z.B. Dateneingabe und Inventurarbeiten.

Mittlere Tätigkeiten (nicht manuell): Berufe im Büro und Handel (Verkauf), wenn für die Tätigkeit kein Studium oder eine ähnliche Ausbildung erforderlich ist.

Höhere Tätigkeiten (nicht manuell): Berufe, für die ein Studium oder eine ähnliche Ausbildung erforderlich ist.

Hochqualifizierte Tätigkeiten (nicht manuell): z.B. Wissenschaftler, EDV-Spezialisten, Ärztin.

Führende Tätigkeiten (nicht manuell): z.B. Geschäftsführer, Vorstände.

Hilfstätigkeit (manuell): z.B. Fließbandarbeiter, Raumpflegerin.

Angelernte Tätigkeiten (manuell): z.B. Staplerfahrer, Fußpflegerin. Auch wenn nicht im erlernten, sondern in einem anderen Beruf gearbeitet wird.

Facharbeiter (manuell): Berufe, für die eine Lehre oder eine andere adäquate Ausbildung erforderlich ist. (z.B. Koch, KFZ-Mechaniker, Tischlerin).

Meister/Vorarbeiter: Meisterprüfung oder im Betrieb als Vorarbeiterin/Vorarbeiter beschäftigt.

Routing:
Alle → weiter mit J4a

Frage J3b

Was war Ihre konkrete Tätigkeit?

Berufliche Stellung: Freie(r) Dienstnehmer(in)

- ○ Hilfstätigkeit (manuell)
- ○ Angelernte Tätigkeit (manuell)
- ○ Tätigkeit als Facharbeiter(in) (manuell)
- ○ Tätigkeit als Vorarbeiter(in) / Meister(in) (manuell)
- ○ Hilfstätigkeit (nicht manuell)
- ○ Mittlere Tätigkeit (nicht manuell)
- ○ Höhere Tätigkeit (nicht manuell)
- ○ Hochqualifizierte Tätigkeit (nicht manuell)
- ○ Führende Tätigkeit (nicht manuell)

Online-Hilfe:

Die Einteilung erfolgt nach der tatsächlichen Tätigkeit (unabhängig von der arbeitsrechtlichen Situation).

Hilfstätigkeit (manuell): z.B. Fließbandarbeiter, Raumpflegerin.

Angelernte Tätigkeiten (manuell): z.B. Staplerfahrer, Fußpflegerin. Auch wenn nicht im erlernten, sondern in einem anderen Beruf gearbeitet wird.

Facharbeiter (manuell): Berufe, für die eine Lehre oder eine andere adäquate Ausbildung erforderlich ist. (z.B. Koch, KFZ-Mechaniker, Tischlerin).

Meister/Vorarbeiter: Meisterprüfung oder im Betrieb als Vorarbeiterin/Vorarbeiter beschäftigt.

Hilfstätigkeit (nicht manuell): z.B. Dateneingabe und Inventurarbeiten.

Mittlere Tätigkeiten (nicht manuell): Berufe im Büro und Handel (Verkauf), wenn für die Tätigkeit kein Studium oder eine ähnliche Ausbildung erforderlich ist.

Höhere Tätigkeiten (nicht manuell): Berufe, für die ein Studium oder eine ähnliche Ausbildung erforderlich ist.

Hochqualifizierte Tätigkeiten (nicht manuell): z.B. Wissenschaftler, EDV-Spezialisten, Ärztin.

Führende Tätigkeiten (nicht manuell): z.B. Geschäftsführer, Vorstände.

Routing:
Alle → weiter mit J4a

Frage J3c

Was war Ihre konkrete Tätigkeit?

Berufliche Stellung: Arbeiter(in)

- ○ Lehrvertrag (Lehrling) (manuell)
- ○ Hilfstätigkeit (manuell)
- ○ Angelernte Tätigkeit (manuell)
- ○ Tätigkeit als Facharbeiter(in) (manuell)
- ○ Tätigkeit als Vorarbeiter(in) / Meister(in) (manuell)
- ○ Lehrvertrag (Lehrling) (nicht manuell)

Online-Hilfe:

Die Einteilung erfolgt nach der tatsächlichen Tätigkeit (unabhängig von der arbeitsrechtlichen Situation).

Hilfstätigkeit (manuell): z.B. Fließbandarbeiter, Raumpflegerin.

Angelernte Tätigkeiten (manuell): z.B. Staplerfahrer, Fußpflegerin. Auch wenn nicht im erlernten, sondern in einem anderen Beruf gearbeitet wird.

Facharbeiter (manuell): Berufe, für die eine Lehre oder eine andere adäquate Ausbildung erforderlich ist. (z.B. Koch, KFZ-Mechaniker, Tischlerin).

Meister/Vorarbeiter: Meisterprüfung oder im Betrieb als Vorarbeiterin/Vorarbeiter beschäftigt.

Routing:
Alle → weiter mit J4a

Frage J3d

Was war Ihre konkrete Tätigkeit?

Berufliche Stellung: Selbständig <mit Arbeitnehmer(n)(in/-innen), ohne Arbeitnehmer(n)(in/-innen>

- ○ Landwirtschaft klein
- ○ Landwirtschaft mittel
- ○ Landwirtschaft groß
- ○ Freiberufler
- ○ Neue Selbständige (z.B. Werkvertrag)
- ○ Gewerbeinhaber

Online-Hilfe:

Landwirtschaft klein/mittel/groß: Die Zuordnung erfolgt nach der Selbsteinschätzung

Freiberuflerinnen/Freiberufler: Arbeiten in qualifizierten Dienstleistungsberufen und sind z.B. Arzt, Anwältin, Architektin oder Unternehmensberater. Freiberuflerinnen/Freiberufler verfügen über eigene Fachkenntnisse und behalten die volle fachliche Verantwortung für jeden einzelnen Auftrag.

Neue Selbständige (z.B. Werkvertrag): Erbringen Leistungen im Rahmen eines Werkvertrages, wobei die Leistung in einem abgeschlossenen Werk besteht. Sie verwenden ihre eigenen Betriebsmittel und sind nicht weisungsgebunden.

Gewerbeinhaber: Verfügen über einen Gewerbeschein. Unterschieden wird zwischen freien Gewerben, für die nur wenige Voraussetzungen erfüllt werden müssen und reglementierten Gewerben, für die zusätzliche (Befähigungs-)nachweise erbracht werden müssen.

Alle → weiter mit J4a

Frage J3e

Was war Ihre konkrete Tätigkeit?

Berufliche Stellung: Mithelfende(r) Familienangehörige(r)

- ○ Landwirtschaft klein
- ○ Landwirtschaft mittel
- ○ Landwirtschaft groß
- ○ Freiberufler
- ○ Neue Selbständige (z.B. Werkvertrag)
- ○ Gewerbeinhaber

Online-Hilfe:

Die Zuordnung erfolgt nach der Tätigkeit des Selbständigen, bei dem als Mithelfende/r gearbeitet wird.

Landwirtschaft klein/mittel/groß: Die Zuordnung erfolgt nach der Selbsteinschätzung.

Freiberuflerinnen/Freiberufler: Arbeiten in qualifizierten Dienstleistungsberufen und sind z.B. Arzt, Anwältin, Architektin oder Unternehmensberater. Freiberuflerinnen/Freiberufler verfügen über eigene Fachkenntnisse und behalten die volle fachliche Verantwortung für jeden einzelnen Auftrag.

Neue Selbständige (z.B. Werkvertrag): Erbringen Leistungen im Rahmen eines Werkvertrages, wobei die Leistung in einem abgeschlossenen Werk besteht. Sie verwenden ihre eigenen Betriebsmittel und sind nicht weisungsgebunden.

Gewerbeinhaber: Verfügen über einen Gewerbeschein. Unterschieden wird zwischen freien Gewerben, für die nur wenige Voraussetzungen erfüllt werden müssen und reglementierten Gewerben, für die zusätzliche (Befähigungs-)Nachweise erbracht werden müssen.

Weitere Informationen zu den angeführten Antwortmöglichkeiten finden sich bei den Erläuterungen zu Frage D3.

Routing:
Alle → weiter mit J4a

Frage J4a

In welchem Jahr haben Sie Ihre letzte Tätigkeit beendet?

_____ <Jahr>

Online-Hilfe:

Wenn der Zeitpunkt nicht genau genannt werden kann, soll das Jahr geschätzt werden.

Folgte auf die letzte Tätigkeit ein Präsenz- oder Zivildienst und wurde nach Ende des Dienstes noch KEINE neue Tätigkeit begonnen, ist das Ende des Präsenz-/Zivildienstes anzugeben.

Frage J4b

In welchem Jahr haben Sie Ihre letzte Tätigkeit beendet?

... und in welchem Monat im Jahr <Angabe J4a>?

- ○ Januar
- ○ Februar
- ○ März
- ○ April
- ○ Mai
- ○ Juni
- ○ Juli
- ○ August
- ○ September
- ○ Oktober
- ○ November
- ○ Dezember

Online-Hilfe:

Wenn der Zeitpunkt nicht genau genannt werden kann, soll das Monat geschätzt werden.

Routing:
Falls das Ende mehr als 8 Jahre zurückliegt → weiter mit Block L

Frage J5a_

Wodurch wurde die letzte Erwerbstätigkeit beendet? Wegen...

Antwort zuordnen - wenn keine Antwort kommt, die Ausprägungen vorlesen!

- ○ Pensionsantritt mit dem gesetzlichen Pensionsalter
- ○ Frühpensionierung
- ○ Krankheit oder Arbeitsunfähigkeit, die zum Bezug einer Invaliditätsrente oder ähnlichem führte
- ○ Kündigung durch den Arbeitgeber (Firmenkonkurs/-auflösung)
- ○ Krankheit oder Arbeitsunfähigkeit
- ○ Ablauf eines befristeten Arbeitsvertrages
- ○ Elternkarenz oder sonstige Betreuung von Kindern und Erwachsenen
- ○ Präsenz- oder Zivildienst
- ○ Schulischer oder beruflicher Ausbildung
- ○ Anderer persönlicher oder familiärer Verpflichtungen
- ○ Selbstkündigung, einvernehmliche Lösung
- ○ Aus sonstigen Gründen, nämlich?

Frage J5b

Wodurch wurde die letzte Erwerbstätigkeit beendet? Wegen...

Aus sonstigen Gründen, nämlich?

_____ <Texteintrag>

Kann keine Zuordnung getroffen werden, erfolgt ein Texteintrag unter „Aus sonstigen Gründen, nämlich“.

Frage J608

Welchen Beruf übten Sie zuletzt aus?

Bitte geben Sie eine möglichst genaue Bezeichnung an. Geben Sie die ersten drei Buchstaben ein und wählen Sie den Beruf aus der erscheinenden Liste!

_____ <Beruf>

Online-Hilfe:

Bei mehreren beruflichen Tätigkeiten, ist jene Tätigkeit zu nennen, die im Durchschnitt der letzten Wochen den größten Zeitaufwand erfordert hat.

Wenn während der Referenzwoche ein Arbeitsplatzwechsel stattgefunden hat, sind die Angaben zur neuen Tätigkeit zu machen.

Bei Selbständigen und Unselbständigen mit Führungsaufgaben ist eine genaue Unterscheidung notwendig. Im kleingewerblichen und handwerklichen Bereich werden Selbständige wie Unselbständige zugeordnet, wenn es keine oder nur wenige Mitarbeiter gibt. Bei einigen Berufen wird mit einem Zusatz zwischen „akademisch“ und „nicht akademisch“ unterschieden.

In Klammer gesetzte Zusatztexte helfen bei der richtigen Zuordnung. Diese sind:

Leiter von Unternehmen mit Managerhierarchie: Managementebene in Unternehmen mit einer Hierarchie von Managern, die alle Entscheidungen treffen. Beispiele: Geschäftsführer, Vorstände, Betreiber von großen Unternehmen wie Supermarktketten, Molkereien etc.

Mittleres Management und Leiter von Unternehmen ohne Managerhierarchie: Hierunter fallen Selbständige und Geschäftsführer (Leiter) von kleinen bis mittleren Betrieben, in denen es keine eigene Hierarchie an Führungskräften gibt. Beispiele: Stationsvorsteher von Bahnhöfen, Museumsleiter, Betreiber von Unternehmen ohne Führungskräftehierarchie etc.

Produktionsleiter, Werkmeister: Berufe, die Produktionsleiter im Bergbau und bei der Herstellung von Waren sowie Bauleiter bezeichnen, die die oberste Führungsebene unterstützen, jedoch selbst keine wichtigen Entscheidungen treffen dürfen. Beispiele: Werkmeister, Werksleiter, Bandleiter, Baupoliere etc.

Leiter kleiner Einzelhandelsgeschäfte: Berufe, die Leiter von Einzelhandelsgeschäften und Frühstückspensionen bezeichnen, die sie selbst betreiben oder mit Unterstützung durch einige wenige andere Personen. Beispiele: Zeitungshändler, Lebensmittelhändler, Frühstückspensionsleiter etc.

Handwerker: Berufe, die Handwerks- und verwandte Berufe bezeichnen. Beispiele: Bäckermeister, Elektriker etc.

akademisch: Berufe, die akademische und vergleichbare Berufe bezeichnen und für die Fähigkeiten auf akademischem und vergleichbarem Niveau benötigt werden. Beispiele: Forstingenieur mit Hochschulabschluss.

nicht akademisch: Berufe, für die Fähigkeiten unter dem akademischen Niveau benötigt werden. Beispiele: Forstingenieur mit Abschluss einer berufsbildenden höheren Schule.

Vergleichen Sie dazu Erläuterungen zu Frage D108LN.

Routing:

Wenn Eintrag nicht gefunden	→ weiter mit J6b
Alle anderen	→ weiter mit J708

Frage J6b

Texteintragung Beruf:

_____ <Texteintrag Beruf>

Frage J708

In welchem Wirtschaftszweig oder welcher Branche haben Sie zuletzt gearbeitet?

Bitte geben Sie eine möglichst genaue Bezeichnung an. Geben Sie die ersten drei Buchstaben ein und wählen Sie den Beruf aus der erscheinenden Liste!

_____ <Wirtschaftszweig>

Online-Hilfe:

Bei Unternehmen und Institutionen mit verschiedenen Wirtschaftszweigen ist der Wirtschaftszweig der Abteilung anzugeben, in der die Person beschäftigt ist. (z.B. ÖBB-Postbus GmbH, ÖBB-Technische Services-Gesellschaft mbH).

Bei Beamten/Beamtinnen und Vertragsbediensteten ist immer die Dienststelle anzugeben. (z.B. Finanzamt, Magistrat, Volksschule, Bundesanstalt Statistik Österreich).

Arbeitet eine Person in verschiedenen Betriebseinheiten oder von zu Hause aus, ist der Wirtschaftszweig der Stelle zu nennen, welche die Anweisungen gibt bzw. von der die Arbeit organisiert wird.

Zeitarbeiterinnen/Zeitarbeitern, die über eine Leih- oder Zeitarbeitsfirma angestellt waren, geben den Wirtschaftszweig an, in dem sie zuletzt tätig waren. Personen, die in einem Büro einer Leih- oder Zeitarbeitsfirma gearbeitet haben, geben als Wirtschaftsbereich "Personalbereitstellung" an.

Vergleichen Sie dazu Erläuterungen zu Frage D408.

Routing:

Wenn Eintrag nicht gefunden	→ weiter mit J7b
Alle anderen	→ weiter mit Block L, außer Ende der letzten Erwerbstätigkeit liegt weniger als 12 Monate zurück

Frage J7b

In welchem Wirtschaftszweig oder welcher Branche haben Sie zuletzt gearbeitet?

Möglichst genaue Bezeichnung!

_____ <Texteintrag Wirtschaftszweig>

Routing:

Hinweis: → weiter mit Block L, außer Ende der letzten Erwerbstätigkeit liegt weniger als 12 Monate zurück

Frage J8

Haben Sie vor einem Jahr, das heißt am <TT.MM.JJJJ [Sonntag der Referenzwoche vor einem Jahr]> in Ihrer letzten Tätigkeit gearbeitet?

- ○ Ja
- ○ Nein

An alle Personen, deren letzte Erwerbstätigkeit weniger als 12 Monate zurückliegt.

Hinweis: → weiter mit Block L

Befragungsverlauf

Es folgt der Block L – Fragen zum Lebensunterhalt – der für alle Personen ab 15 Jahren gilt.

Notizen:

II.3.10. Fragen zum Lebensunterhalt (L-Block)

Die Fragen zum Lebensunterhalt gehen an alle Personen ab 15 Jahren.

Zum Zweck der internationalen Vergleichbarkeit werden die Hauptfragen zur Erwerbstätigkeit und Arbeitslosigkeit streng nach internationalen Regeln gestellt. Für manche(n) Respondentin/Respondenten erscheinen diese Fragestellungen eher künstlich und beschreiben die von der Bevölkerung empfundene Lebenssituation möglicherweise weniger gut als eine subjektive Einschätzung durch die Befragten selbst. Frage L1 ermöglich eine persönliche Zuordnung zu den großen sozialen Gruppen wie Erwerbstätige, Pensionistinnen/Pensionisten, Studentinnen/Studenten und Schülerinnen/Schüler, Haushaltsführende usw..

Ein rascher beruflicher Wandel ist eines der Kennzeichen der gegenwärtigen Arbeitswelt. Mit den weiteren Fragen in diesem Block soll für jede Person erhoben werden, was sich im Vergleich zu einem Jahr davor geändert hat. Da aber rückwirkend nicht nochmals die gesamte „Fragenbatterie“ zu Erwerbstätigkeit und Arbeitslosigkeit gefragt werden kann, beziehen sich diese auf jene Personen, die ihrer eigenen Einschätzung nach hauptsächlich erwerbstätig sind. Nach internationaler Definition stellt diese Gruppe den weitaus größten Teil aller Erwerbstätigen dar.

Frage L1

Unabhängig von dem, was Sie mir bislang gesagt haben, geht es jetzt darum, dass Sie selbst Ihre Situation beschreiben.
Wenn Sie sich selbst zuordnen:
Welcher der folgenden Gruppen würden Sie sich vorwiegend zurechnen?

Alle Ausprägungen vorlesen!

- o Erwerbstätig (auch Lehrling)
- o Arbeitslos
- o Pensionist(in)
- o Ausschließlich haushaltsführend
- o Schüler(in)/Student(in)
- o Dauerhaft arbeitsunfähig
- o Präsenz-/Zivildiener
- o In Elternkarenz
- o Anderes, nämlich

Online-Hilfe:

Die Einordnung erfolgt nach der Selbsteinschätzung.

Frauen in Mutterschutz geben im Zweifelsfall "erwerbstätig" an.

Beim Lebensunterhaltskonzept (LUK) geben die Befragten selbst an, welcher der folgenden sozialen Gruppen sie angehören. Bei dieser Frage geht es um eine Selbsteinschätzung der befragten Person. Sie soll unabhängig von den im Zuge der bisherigen Erhebung vorgenommenen Zuordnungen beantwortet werden. Die Antwort soll sich auf die Situation in der Referenzwoche beziehen.

Diese Einstufung wird von den Befragten in der Regel nach dem Überwiegensprinzip getroffen. Beispielsweise wird sich ein Student, der in der Referenzwoche wenige Stunden arbeitet, als Student einordnen, obwohl er nach dem ILO-Konzept erwerbstätig ist.

Routing:

Wenn „Anderes, nämlich“	→ weiter mit L1a
Personen, die vor einem Jahr in der letzten Tätigkeit gearbeitet haben (J8=Ja)	→ weiter mit Block K
Alle anderen	→ weiter mit L2

Frage L1a

Welcher der folgenden Gruppen würden Sie sich vorwiegend zurechnen?

Anderes, nämlich

_____ <Texteintrag>

Kann keine Zuordnung getroffen werden, erfolgt ein Texteintrag unter „Anders, nämlich“.

Routing:

Personen, die vor einem Jahr in der letzten Tätigkeit gearbeitet haben (J8=Ja)	→ weiter mit Block K.
Alle anderen	→ weiter mit L2

Frage L2

Welcher der folgenden Gruppen gehörten Sie genau vor einem Jahr, das heißt am <TT.MM.JJJJ [Sonntag der Referenzwoche vor einem Jahr]> an?

- ○ Erwerbstätig (auch Lehrling)
- ○ Arbeitslos
- ○ Pensionist(in)
- ○ Ausschließlich haushaltsführend
- ○ Schüler(in)/Student(in)
- ○ Dauerhaft arbeitsunfähig
- ○ Präsenz-/Zivildiener
- ○ In Elternkarenz
- ○ Anderes, nämlich

Online-Hilfe:

Die Einordnung erfolgt nach der Selbsteinschätzung, gehörte man mehreren Gruppen an, soll man sich einer der Gruppen zuordnen.

Frauen, die damals in Mutterschutz waren, geben im Zweifelsfall "erwerbstätig" an.

Routing:

Wenn „Anderes, nämlich“	→ weiter mit L2a
Wenn Erwerbstätig (auch Lehrling)	→ weiter mit L3
Alle anderen	→ weiter mit Block K

Frage L2a

Welcher der folgenden Gruppen gehörten Sie vor einem Jahr an?

Anderes, nämlich

_____ <Texteintrag>

Diese und die folgenden Fragen beziehen sich auf den Sonntag der Referenzwoche vor genau einem Jahr.

Kann keine Zuordnung getroffen werden, erfolgt ein Texteintrag unter „Anderes, nämlich“.

Routing:

Wenn Erwerbstätig (auch Lehrling)	→ weiter mit L3
Alle anderen	→ weiter mit Block K

Frage L3

Welche berufliche Stellung hatten Sie genau vor einem Jahr?

Antwort zuordnen - wenn keine Antwort kommt, die Ausprägungen vorlesen! Es geht um die sozialrechtliche Stellung - NICHT um die genaue Tätigkeit (manuell/nicht-manuell).

- ○ Angestellte(r)
- ○ Arbeiter(in)
- ○ Beamter(/-in)
- ○ Vertragsbedienstete(r)
- ○ Freie(r) Dienstnehmer(in)
- ○ Selbständig ohne Arbeitnehmer(in/-innen)
- ○ Selbständig mit Arbeitnehmer(n)(in/-innen)
- ○ Mithelfende(r) Familienangehörige(r)

Online-Hilfe:

Die Einteilung der beruflichen Stellung erfolgt nach der arbeitsrechtlichen Situation.

Arbeiter/Arbeiterinnen verrichten meist manuelle Tätigkeiten.

Angestellte verrichten meist nicht manuelle Tätigkeiten.

Beamte sind pragmatisierte Bedienstete des Bundes, der Länder und Gemeinden und der Kammern und Sozialversicherungsträger sowie der Betriebe von Bund, Ländern und Gemeinden (z.B. Bundesbahn, Post, Landeskrankenhäuser, städtische Verkehrsbetriebe).

Vertragsbedienstete sind Bedienstete nach dem Vertragsbedienstetengesetz bei Bund, Ländern, Gemeinden oder bei Kammern oder Sozialversicherungsträgern, bzw. von deren Betrieben (z.B. Bundesbahn, Post, Landeskrankenhäuser, städtische Verkehrsbetriebe).

Lehrlinge (auch jene im öffentlichen Dienst) geben je nach Lehrberuf Arbeiter oder Angestellte an.

Freie Dienstnehmerinnen/Dienstnehmer stellen eine Mischform aus unselbständiger Erwerbstätigkeit und Werkvertrag dar. Sie sind pensions-, kranken-, unfall-, arbeitslosen- und insolvenzversichert. Steuerlich werden freie Dienstnehmerinnen/Dienstnehmer als Selbständige behandelt und sind verpflichtet jährlich eine Einkommenssteuererklärung zu erstellen.

Zu den **Selbständigen** zählen Inhaber von Betrieben mit Gewerbeschein, Personen, die auf eigene Rechnung arbeiten ("Neue Selbständige" wie z.B. Werkvertragsnehmerinnen/Werkvertragsnehmer) sowie Freiberuflerinnen/Freiberufler ohne Fixanstellung.

Mithelfende Familienangehörige leben im gemeinsamen Haushalt mit den Selbständigen, bei denen sie mithelfen, sind nicht eigenständig als Erwerbstätige sozialversichert und arbeiten dauerhaft (ohne besondere Bezahlung) im Betrieb mit (bspw. Eltern arbeiten im landwirtschaftlichen Betrieb des Kindes mit, Ehefrau erledigt Buchhaltung des Mannes).

Vergleichen Sie dazu die Erläuterung zu D2.

Routing:
Falls derzeit nicht erwerbstätig (D-Block nicht beantwortet) → weiter mit L508

Frage L4

Hatten Sie damals den gleichen Beruf wie heute?

- ○ Ja
- ○ Nein

Online-Hilfe:

Wenn die befragte Person derzeit nicht erwerbstätig ist, wird mit "Nein" geantwortet.

Routing:
Wenn „Ja“ → weiter mit L6

Frage L508

Welchen Beruf hatten Sie genau vor einem Jahr?

Bitte geben Sie eine möglichst genaue Bezeichnung an. Geben Sie die ersten drei Buchstaben ein und wählen Sie den Beruf aus der erscheinenden Liste!

_____ <Beruf>

Online-Hilfe:

Bei mehreren beruflichen Tätigkeiten, ist jene Tätigkeit zu nennen, die im Durchschnitt der letzten Wochen den größten Zeitaufwand erfordert hat.

Wenn während der Referenzwoche ein Arbeitsplatzwechsel stattgefunden hat, sind die Angaben zur neuen Tätigkeit zu machen.

Bei Selbständigen und Unselbständigen mit Führungsaufgaben ist eine genaue Unterscheidung notwendig. Im kleingewerblichen und handwerklichen Bereich werden Selbständige wie Unselbständige zugeordnet, wenn es keine oder nur wenige Mitarbeiter gibt. Bei einigen Berufen wird mit einem Zusatz zwischen „akademisch“ und „nicht akademisch“ unterschieden.

In Klammer gesetzte Zusatztexte helfen bei der richtigen Zuordnung. Diese sind:

Leiter von Unternehmen mit Managerhierarchie: Managementebene in Unternehmen mit einer Hierarchie von Managern, die alle Entscheidungen treffen. Beispiele: Geschäftsführer, Vorstände, Betreiber von großen Unternehmen wie Supermarktketten, Molkereien etc.

Mittleres Management und Leiter von Unternehmen ohne Managerhierarchie: Hierunter fallen Selbständige und Geschäftsführer (Leiter) von kleinen bis mittleren Betrieben, in denen es keine eigene Hierarchie an Führungskräften gibt. Beispiele: Stationsvorsteher von Bahnhöfen, Museumsleiter, Betreiber von Unternehmen ohne Führungskräftehierarchie etc.

Produktionsleiter, Werkmeister: Berufe, die Produktionsleiter im Bergbau und bei der Herstellung von Waren sowie Bauleiter bezeichnen, die die oberste Führungsebene unterstützen, jedoch selbst keine wichtigen Entscheidungen treffen dürfen. Beispiele: Werkmeister, Werksleiter, Bandleiter, Baupoliere etc.

Leiter kleiner Einzelhandelsgeschäfte: Berufe, die Leiter von Einzelhandelsgeschäften und Frühstückspensionen bezeichnen, die sie selbst betreiben oder mit Unterstützung durch einige wenige andere Personen. Beispiele: Zeitungshändler, Lebensmittelhändler, Frühstückspensionsleiter etc.

Handwerker: Berufe, die Handwerks- und verwandte Berufe bezeichnen. Beispiele: Bäckermeister, Elektriker etc.

akademisch: Berufe, die akademische und vergleichbare Berufe bezeichnen und für die Fähigkeiten auf akademischem und vergleichbarem Niveau benötigt werden. Beispiele: Forstingenieur mit Hochschulabschluss.

nicht akademisch: Berufe, für die Fähigkeiten unter dem akademischen Niveau benötigt werden. Beispiele: Forstingenieur mit Abschluss einer berufsbildenden höheren Schule.

Vergleichen Sie dazu die Erläuterung zu D108.

Routing:
Wenn Eintrag nicht gefunden → weiter mit L5b6
Alle anderen → weiter mit L6
Falls derzeit nicht erwerbstätig (D-Block nicht beantwortet) → weiter mit L708

Frage L5b6

Bitte geben Sie eine möglichst genaue Bezeichnung an. Geben Sie die ersten drei Buchstaben ein und wählen Sie den Beruf aus der erscheinenden Liste!
Genaue Bezeichnung!

_____ <Texteintrag Beruf>

Routing:
Falls derzeit nicht erwerbstätig (D-Block nicht beantwortet) → weiter mit L708

Frage L6

Waren Sie vor einem Jahr im gleichen Wirtschaftszweig tätig wie heute?

- ○ Ja
- ○ Nein

Auch wenn sich der Arbeitgeber geändert hat, könnte es trotzdem der gleiche Wirtschaftszweig sein.

Routing:
Wenn „Ja“ → weiter mit Block K

Frage L708

In welchem Wirtschaftszweig oder welcher Branche arbeiteten Sie genau vor einem Jahr?

Bitte geben Sie eine möglichst genaue Bezeichnung an. Geben Sie die ersten drei Buchstaben ein und wählen Sie die Branche aus der erscheinenden Liste!

_____ <Wirtschaftszweig>

Online-Hilfe:

Bei Unternehmen und Institutionen mit verschiedenen Wirtschaftszweigen ist der Wirtschaftszweig der Abteilung anzugeben, in der die Person beschäftigt war. (z.B. ÖBB-Postbus GmbH, ÖBB-Technische Services-Gesellschaft mbH)

Bei Beamten und Vertragsbediensteten ist immer die Dienststelle anzugeben. (z.B. Finanzamt, Magistrat, Volksschule, Bundesanstalt Statistik Österreich)

Arbeitete eine Person in verschiedenen Betriebseinheiten oder von zu Hause aus, ist der Wirtschaftszweig der Stelle zu nennen, welche die Anweisungen gab bzw. von der die Arbeit organisiert wurde.

Zeitarbeiterinnen/Zeitarbeitern, die über eine Leih- oder Zeitarbeitsfirma angestellt waren, geben den Wirtschaftszweig an, in dem sie zuletzt tätig waren. Personen, die in einem Büro einer Leih- oder Zeitarbeitsfirma gearbeitet haben, geben als Wirtschaftsbereich "Personalbereitstellung" an.

Vergleichen Sie dazu die Erläuterung zu D408

Routing:

Wenn Eintrag nicht gefunden	→ weiter mit L7b
Alle anderen	→ weiter mit Block K

Frage L7b

In welchem Wirtschaftszweig oder welcher Branche arbeiteten Sie vor einem Jahr?

Möglichst genaue Bezeichnung!

_____ <Wirtschaftszweig>

Befragungsverlauf

Es folgt der Block K – Fragen zur Ausbildung –. Diese Fragen gehen an alle Personen ab 15 Jahren.

Notizen:

II.3.11. Fragen zur Ausbildung (K-Block)

Die Fragen zur Ausbildung gehen an alle Personen ab 15 Jahren.

Ausbildung und Weiterbildung ist als wichtige Maßnahme der Standortsicherung im internationalen Wettbewerb derzeit in aller Munde, vor allem, wenn es um die Qualifikationen der Erwerbstätigen geht. Daher ist ein relativ großer Teil der Arbeitskräfteerhebung diesem Thema gewidmet. Für die höchste abgeschlossene und die gegenwärtige schulische Ausbildung sind vor allem die Bildungsstufe und das Feld der Ausbildung von Bedeutung. Hinsichtlich der Weiterbildung außerhalb des regulären Schulwesens ist es wichtig, den Zweck der Ausbildung (beruflich, privat) zu erfahren. Mit der Frage, ob diese Weiterbildung (auch) in der Arbeitszeit erfolgte, soll festgestellt werden, welche Bedeutung Unternehmen der Weiterbildung zumessen.

Frage K0

Nun folgen noch einige wenige Fragen zu Ihren Ausbildungsaktivitäten und Ihrem Bildungsabschluss.

Frage K1a

Waren Sie von <Montag, TT.MM.JJJJ bis Sonntag TT.MM.JJJJ [Referenzwoche + 3 Wochen davor]> Schüler(in), Student(in) in einer Ausbildung im regulären Schul- oder Hochschulwesen oder Lehrling?

- ○ Ja
- ○ Nein, wegen Ferien
- ○ Nein

Online-Hilfe:

Unter dem "regulären Schul- oder Hochschulwesen" werden Ausbildungsgänge verstanden, die auf gesetzlicher Grundlage eingerichtet sind, unter der Aufsicht von Behörden stehen und normalerweise zu staatlich anerkannten Abschlüssen führen.

Kurse und andere Bildungs- und Weiterbildungsaktivitäten außerhalb dieses institutionellen Rahmens zählen hier nicht; d.h. Kurse an Volkshochschulen, berufsbezogene Kurse (z.B. vom AMS finanzierte Lehrgänge, WIFI-Kurse, Maturaschule - Dr. Roland), Lehrgänge an Universitäten, die ohne akademischen Titel abschließen oder Vorbereitungskurse für die Lehrabschluss-, Studienberechtigungs- oder Berufsreifeprüfung, die freiwillig besucht werden, sind nicht Teil des regulären Schul- oder Hochschulwesens.

Unter „besucht“ ist „derzeit eingeschrieben“ zu verstehen. Bei Personen, die sich in den Ferien zwischen zwei Ausbildungen befinden, bezieht sich die Frage auf jene Ausbildung, die sie zuletzt besucht haben.

Der Zusatz „oder Lehrling“ erfolgt bei allen Personen, die bei D3a oder D3c „Lehrling“ angegeben haben.

Ein Selbststudium mit Büchern, CDs usw. ist hier nicht als Ausbildung anzugeben. Besucht jemand eine Maturaschule (z.B. Dr. Roland), zählt das als „berufsbezogener Kurs“, und ist unter Frage K4 anzugeben.

Beispiel: Eine junge Frau, nicht erwerbstätig, besucht den vom AMS finanzierten Kurs “Wiener Ausbildungslehrgang zum Gold- & Silberschmied“. Dieser Lehrgang wird zwar in einer Berufsschule besucht, kann aber nur von Personen über 18 Jahren absolviert werden, außerdem fallen Kurskosten an. Die Lehrinhalte sind nicht so orientiert, dass sie für echte Goldschmiede-Lehrlinge zutreffen. Der Kurs dient lediglich als **Vorbereitung auf die Lehrabschlussprüfung**. In diesem speziellen Fall handelt es sich um einen berufsbezogenen Kurs – Frage K4.

Routing:
Wenn „Nein“ → weiter mit K4

Frage K2a

Waren Sie von <Montag, TT.MM.JJJJ bis Sonntag TT.MM.JJJJ [Referenzwoche + 3 Wochen davor]> als Schüler(in), Student(in) in einer Ausbildung im regulären Schul- oder Hochschulwesen oder Lehrling?

Und zwar in welcher Form von Ausbildung?

In den Ferien die zuletzt besuchte Ausbildung angeben.!
Bei mehreren Ausbildungen diejenige angeben, für die am meisten Zeit aufgewendet wird!

- ○ Hauptschule, Neue Mittelschule, AHS- (Gymnasium-)Unterstufe, andere Pflichtschule
- ○ Polytechnische Schule
- ○ Lehre (Berufsschule)
- ○ Fach- oder Handelsschule (Berufsbildende mittlere Schule)
- ○ Gesundheits- und Krankenpflegeschule (Diplomkrankenpflege)
- ○ Meister-, Werkmeisterschule
- ○ 5. - 8. Klasse einer allgemeinbildenden höheren Schule (Gymnasium-Oberstufe)
- ○ 1. - 3. Klasse einer berufsbildenden höheren Schule (HTL, HAK, HBLA, etc.)
- ○ 4. oder 5. Klasse einer berufsbildenden höheren Schule
- ○ Aufbaulehrgang, Kolleg (HTL, HAK, HBLA, etc.), Akademie, Lehrgänge an Universitäten oder Fachhochschulen
- ○ Bachelorstudium an Universität, Fachhochschule o. Pädagogischer Hochschule
- ○ Master-, Diplomstudium an Universität, Fachhochschule o. Pädagogischer Hochschule
- ○ Postgradualer Lehrgang (z.B. MBA, MSc)
- ○ Doktoratsstudium (Dr., PhD)

Online-Hilfe:

Lehre (Berufsschule): Lehrlinge mit Lehrvertrag, die in Betrieben beschäftigt sind, wenn sie die Berufsschule in den letzten vier Wochen nicht besucht haben, weiters Personen, die vom AMS geförderte Lehrgänge an Berufsschulen besuchen. NICHT: rein betriebliche Ausbildungen ohne Berufsschule.

Fach- oder Handelschule (Berufsbildende mittlere Schule): z.B. Hauswirtschaftsschule (2-jährig), Hotelfachschule (3-jährig), Handelsschule (3-jährig).

Gesundheits- und Krankenpflegeschule (Diplomkrankenpflege): Ausbildung von diplomiertem Pflegepersonal (z.B. zu Diplomkrankenpfleger /-schwester). NICHT: Pflegehilfelehrgang, Vorbereitung auf die Ausbildung in der Gesundheits- und Krankenpflege -> Eintrag unter 4. Berufsbildende mittlere Schule).

Meister-, Werkmeisterschule: Voraussetzung abgeschlossene Berufsausbildung (i.d.R. Lehrabschluss, Berufsbildende Mittlere Schule) sowie einschlägige Berufserfahrung. Eintrag nur wenn eine Werkmeisterschule oder ein schulisches Angebot zur Vorbereitung auf die Meisterprüfung besucht wird: NICHT: Ausbildung außerhalb von Schulen, zB. WIFI -> Eintrag unter Kursen.

Allgemeinbildende höhere Schulen (AHS): Abschluss mit Matura (Reifeprüfung); z.B. Naturwissenschaftliches Realgymnasium, Neusprachliches Gymnasium, Oberstufenrealgymnasium, Aufbaugymnasium.

Berufsbildende höhere Schulen (BHS): Abschluss mit Matura (Reife- und Diplomprüfung); z.B. Handelsakademien (HAK), Höhere Technische Lehranstalten (HTL), Höhere Bundeslehranstalten (HBLA) und Höhere Anstalten der Lehrerinnen-/Lehrer- und Erzieherinnen-/Erzieherbildung (z.B. für Kindergartenpädagogik, Sozialpädagogik).

Aufbaulehrgang: Voraussetzung Abschluss einer Fachschule oder eine Lehre mit Vorbereitungslehrgang. Dauer 2-3 Jahre. Abschluss mit Matura (Reife- und Diplomprüfung). Organisatorisch immer an Berufsbildende Höhere Schulen (BHS) angeschlossen.

Kolleg (HTL, HAK, HBLA, etc.): Voraussetzung Matura. Abschluss mit Diplomprüfung. Dauer 2-3 Jahre. Organisatorisch immer an Berufsbildende Höhere Schulen (BHS) angeschlossen. NICHT: Kollegs genannte Ausbildungen bei privaten Bildungsträgern, WIFI, BFI o.ä. -> Eintrag unter Kursen.

Akademie: Voraussetzung Matura, Ausbildung für gehobene Berufstätigkeit im Gesundheits- und Sozialwesen (z.B. medizinisch-technische Akademien/ gehobener medizinisch-technischer Dienst). NICHT: Alle anderen Ausbildungen an Akademien privater Bildungsträger, Berufsverbände oder Dienstgeber (z.B. Sicherheits-, Controller,- Vitalakademie).

Lehrgänge an Universitäten oder Fachhochschulen: Voraussetzung i.d.R. Matura (oder mehrjährige Berufserfahrung), Abschluss mit dem Titel „akademische(r) … <Berufsbezeichnung> (z.B. Universitätslehrgang für Markt- und Meinungsforschung, Universitätslehrgang für Werbung und Verkauf). NICHT: Lehrgänge, die ohne Titel abschließen -> Eintrag unter Kursen.

Bachelorstudium an Universität, Fachhochschule o. Pädagogischer Hochschule: Voraussetzung i.d.R. Matura (tw. einschlägige fachliche Qualifikation bei FH). Auch Besuch von Privatuniversitäten und Kunsthochschulen, sofern sie mit akademischen Titel abgeschlossen werden.

Master-, Diplomstudium an Universität, Fachhochschule o. Pädagogischer Hochschule: Voraussetzung: i.d.R Abschluss Bachelorstudium. Auch Besuch von Privatuniversitäten und Kunsthochschulen, sofern sie mit akademischen Titel abgeschlossen werden.

Postgradualer Lehrgang (z.B. MBA, MAS): Universitätslehrgänge und Lehrgänge universitären Charakters; Voraussetzung i.d.R. abgeschlossenes Studium oder vergleichbare Berufspraxis; z.B. Universitätslehrgang Advanced Post Graduate Management, Post Graduate-Lehrgang Europäisches und Internationales Wirtschaftsrecht. Typische Abschlusstitel: MBA (Master of Business Administration), MAS (Master of Advanced Studies).

Doktoratsstudium (Dr., PhD): Voraussetzung: Abschluss Diplom-, Magister- oder Masterstudium. NICHT: Personen, die bereits als Erstabschluss einen Doktortitel erwerben (z.B. Medizinerin/Mediziner) -> Eintrag unter 12 (Master-, Diplomstudium).

Weiterführende Informationen zu Schultypen und Bildungsabschlüssen finden sich am Ende des Kapitels.

Routing:

Wenn „Hauptschule, Neue Mittelschule, AHS- (Gymnasium-)Unterstufe, and. Pflichtschule“	→ weiter mit K4
Wenn „Polytechnische Schule“	→ weiter mit K4
Wenn „Gesundheits- und Krankenpflege (Diplomkrankenpflege)“	→ weiter mit K4
Wenn „5. – 8. Klasse einer allgemeinbildenden höheren Schule (Gymnasium-Oberstufe)“	→ weiter mit K4

Frage K313

Welche Ausbildung ist das genau? Geben Sie bitte z.B. die Art der Berufsbildenden Schule, den Lehrberuf oder die Studienrichtung an.

Geben Sie die ersten drei Buchstaben ein und wählen Sie die Ausbildung aus der erscheinenden Liste!

_____ <Ausbildung>

Online-Hilfe:

Anzugeben ist die genaue Benennung der Schulform, des Lehrberufes oder des Studiums sowie der Ausbildungszweig (z.B. Lehre zum Einzelhandelskaufmann/frau, Fachschule für wirtschaftliche Berufe, Höhere Lehranstalt für Maschinenbau, Studium der Medizin).

Es wird die Art der Schulform oder Ausbildung angegeben und nicht der Name der Bildungseinrichtung, z.B. Soziologie und nicht Karl Franzens-Universität.

Beispiele:

Lehrberufe: Einzelhandelskaufmann/frau, Friseurin/Friseur, Köchin/Koch –Restaurantfachmann/frau

Berufsbildende mittlere Schulen: Fachschule für wirtschaftliche Berufe, Handelsschule, Fachschule für Elektrotechnik

Berufsbildende höhere Schulen: Höhere Lehranstalt für Maschinenbau (HTL – Maschinenbau), Höhere Lehranstalt für Mode- und Bekleidungstechnik, Bildungsanstalt für Kindergartenpädagogik

Pädagogische Hochschule (Ausbildung zur Volksschullehrerin/ zum Volksschullehrer, Hauptschullehrerin/Hauptschullehrer)

Verschiedene Studienrichtungen: Medizin, Rechtswissenschaften, Betriebswirtschaft, Psychologie

Routing:

Wenn Eintrag nicht gefunden	→ weiter mit K3b
Alle anderen	→ weiter mit K4

Frage K3b

Welche Art der Ausbildung ist das genau?

Möglichst genaue Bezeichnung!

_____ <Ausbildung>

Online-Hilfe:

Anzugeben ist die genaue Benennung der Schulform, des Lehrberufes oder des Studiums sowie der Ausbildungszweig (z.B. Lehre zum Einzelhandelskaufmann/frau, Fachschule für wirtschaftliche Berufe, Höhere Lehranstalt für Maschinenbau, Studium der Medizin).

Frage K4

Haben Sie von <Montag, TT.MM.JJJJ bis Sonntag TT.MM.JJJJ [Referenzwoche + 3 Wochen davor]> außerhalb des regulären Schul- und Hochschulwesens an berufsbezogenen Kursen, Schulungen etc. teilgenommen?

- ○ Ja
- ○ Nein

Online-Hilfe:

Mit „berufsbezogenen Kursen und Schulungen“ sind solche gemeint, die außerhalb des „regulären Schul- und Hochschulwesens“ stattfinden und arbeitsbezogene Fähigkeiten vermitteln oder verbessern.

Dazu zählen z.B. Kurse an Volkshochschulen, WIFI-Kurse, AMS-Kurse, betriebliche Weiterbildungen, Maturaschulen wie „Dr. Roland“. Es zählen auch Abendschulen oder Vorbereitungskurse für die Lehrabschluss-, Studienberechtigungs- oder Berufsreifeprüfung dazu, insofern diese nicht Teil des regulären Schul- oder Hochschulwesens sind und daher auch nicht besucht werden müssen, um zu den (Abschluss-)Prüfungen zugelassen zu werden. Ein Selbststudium wird hier nicht erfasst.

Geht an alle Personen bis 64 Jahre und Personen von 65 bis 74 Jahren, die den D-Block beantwortet haben oder H1 mit ja beantwortet haben.

Routing:
Wenn „Nein“ → weiter mit K5

Frage K4a

Haben Sie von <Montag, TT.MM.JJJJ bis Sonntag TT.MM.JJJJ [Referenzwoche + 3 Wochen davor]> außerhalb des regulären Bildungssystems an berufsbezogenen Kursen, Schulungen etc. teilgenommen?

Wie viele Stunden waren das?

_____ <Stunden>

Online-Hilfe:

Stundenanzahl in den letzten 4 Wochen.

Anzugeben ist nur die tatsächlich verbrachte Zeit in Kursen und Schulungen. Nicht dazu zählen Reisezeiten, Vorbereitungszeiten und Zeiten für Hausaufgaben.

Frage K5

Haben Sie von <Montag, TT.MM.JJJJ bis Sonntag TT.MM.JJJJ [Referenzwoche + 3 Wochen davor]> an Kursen, Lehrgängen oder Seminaren teilgenommen, die sich vor allem auf Freizeit, Sport und Hobby bezogen haben?

Darunter fallen z.B. Kunst-, Fremdsprachenkurse, Musikunterricht, Sportkurse, Fahrschule, Erste-Hilfe-Kurs, auch private Nachhilfe.

- ○ Ja
- ○ Nein

Online-Hilfe:

Gefragt sind Kurse, Lehrgänge und Seminare, die aus persönlichem Interesse gemacht wurden und nicht in direktem Zusammenhang mit dem Beruf stehen. Entscheidend ist, dass Unterricht genommen wurde (z.B. Fußballtraining, Tenniskurs, Kurs der freiwilligen Feuerwehr, Musikunterricht, Erste Hilfe-Kurs).

Routing:
Wenn „Nein“ und K4=“Ja“ → weiter mit K7
Wenn „Nein“ und K4=“Nein“ -> Weiter mit K9, außer L1 „Schüler/Student“ und K1a=Nein, dann weiter mit K8a3

Frage K5a

Haben Sie von <Montag, TT.MM.JJJJ bis Sonntag TT.MM.JJJJ [Referenzwoche + 3 Wochen davor]> an Kursen, Lehrgängen oder Seminaren teilgenommen, die sich vor allem auf Freizeit, Sport und Hobby bezogen haben?

Wie viele Stunden waren das?

_____ <Stunden>

Online-Hilfe:

Stundenanzahl in den letzten 4 Wochen.

Anzugeben ist nur die tatsächlich verbrachte Zeit in Kursen, Lehrgängen und Seminaren. Nicht dazu zählen Reisezeiten, Vorbereitungszeiten und Zeiten für Hausaufgaben.

Routing:
Wenn K4= „Ja“ und K5=“Ja“ → weiter mit K6
Wenn K4= „Ja“ oder K5=“Ja“ → weiter mit K7

Frage K6

Bitte geben Sie an, ob die letzte Weiterbildung vor allem für berufliche oder private Zwecke war!

- ○ Hauptsächlich beruflich
- ○ Hauptsächlich privat

Online-Hilfe:

Wurden den letzten vier Wochen mehrere Kurse besucht, wird eruiert, welcher der Kurse der zuletzt besuchte war. Wurden zuletzt zwei Ausbildungen nebeneinander absolviert, ist jene Ausbildung anzugeben, die vorrangig besucht wurde.

Frage K7

Fand die letzte Weiterbildung während der bezahlten Arbeitszeit statt?

- ○ Ja, nur während der bezahlten Arbeitszeit
- ○ Im Wesentlichen während der bezahlten Arbeitszeit
- ○ Im Wesentlichen außerhalb der bezahlten Arbeitszeit
- ○ Nur außerhalb der bezahlten Arbeitszeit
- ○ War nicht erwerbstätig

Online-Hilfe:

Anzugeben ist die tatsächlich verbrachte Zeit in Kursen, Lehrgängen, Seminaren und Schulungen. NICHT: Reisezeiten, Vorbereitungszeiten und Zeiten für Hausaufgaben.

Ja, nur während der bezahlten Arbeitszeit: Auch wenn die Ausbildung außerhalb der regulären Arbeitszeit stattfand, die Zeit jedoch finanziell oder als Zeitausgleich abgegolten wurde.

Ja, nur während der bezahlten Arbeitszeit: Bei Selbständigen, wenn die Ausbildung während der Arbeitszeit stattgefunden hat.

War nicht erwerbstätig: Falls Person während des Referenzzeitraums (der Referenzwoche und den drei Wochen davor) (überwiegend) nicht berufstätig war.

Mithelfende Familienangehörige: Eintrag bei "Nur außerhalb der bezahlten Arbeitszeit"

Die Antwort ist unabhängig von der Tatsache, ob der Kurs eigen- oder fremdfinanziert wurde.

Beispiel: Die Ausbildungszeit beträgt 12 Wochen, der Kurs beginnt drei Wochen vor Ende der Referenzwoche. Die erste Woche des Kurses findet während der bezahlten Arbeitszeit statt, eine Woche nach Kursbeginn endet das Beschäftigungsverhältnis, die Person ist ab Woche zwei der Ausbildung nicht erwerbstätig. Daraus folgend trifft Ausprägung 5 „war nicht erwerbstätig" zu (Verhältnis 2:1).

Frage K813

Worum ging es in dieser Weiterbildung? Bitte geben Sie eine möglichst genaue Bezeichnung an.
Geben Sie die ersten drei Buchstaben ein und wählen Sie die Ausbildung aus der erscheinenden Liste!

_____ <Ausbildung>

Der Ausbildungsbereich ist möglichst genau zu bezeichnen. Es sollten z.B. Bildungsaktivitäten mit dem Schwerpunkt Computerbedienung auf jeden Fall als EDV-Kurse angegeben werden, auch wenn die dadurch erworbenen Kenntnisse bzw. Fähigkeiten für Sekretariats- bzw. Büroarbeit oder Administration eines Freizeitvereins verwendet werden.

Routing:

Wenn Eintrag nicht gefunden	→ weiter mit K8b
Wenn K2a=1	→ Ende der Befragung
Wenn K2a=2	→ weiter mit K9a, dann K11
Wenn K2a >2 und K9=1	→ weiter mit K9b_2
Wenn K2a = 8 oder K2a = 9	→ weiter mit K9 (nicht: K9b_2, K9b_3)
Alle anderen	→ weiter mit K9

Frage K8b

Worum ging es in dieser Weiterbildung? Bitte geben Sie eine möglichst genaue Bezeichnung an.

_____ <Texteintrag Ausbildung>

Routing:

Wenn K2a=1	→ Ende der Befragung
Wenn K2a=2	→ weiter mit K9a, dann K11
Wenn K2a >2 und K9=1	→ weiter mit K9b_2
Wenn K2a = 8 oder K2a = 9	→ weiter mit K9 (nicht: K9b_2, K9b_3)
Alle anderen	→ weiter mit K9

Frage K8a3

Warum waren Sie nicht in Ausbildung und haben keinen Kurs besucht? Sie haben sich zuvor als Schüler(in)/Student/(in) eingeordnet.

_____ <Texteintrag>

Für Personen, die sich selbst als SchülerIn/StudentIn bezeichnen (Frage L1) und weder bei K1a einen Schulbesuch noch bei K4 oder K5 einen Kursbesuch angegeben haben.

Frage K9

Was ist Ihre höchste erfolgreich abgeschlossene Schulbildung? Bitte ordnen Sie sich selbst einer der folgenden Antwortmöglichkeiten zu:

- ○ Pflichtschule
- ○ Lehre mit Berufsschule
- ○ Fach- oder Handelsschule
- ○ Matura
- ○ Abschluss an einer Universität, (Fach-)Hochschule
- ○ Anderer Abschluss nach der Matura

Online-Hilfe:

Erfasst werden Bildungsabschlüsse im regulären Schul- oder Hochschulwesen. NICHT: berufliche Zusatzausbildungen (z.B. Diplomierter Fitnesstrainer) sowie firmeninterne Weiterbildungen und dienstliche Prüfungen (z.B. Beamtenmatura).

Anzugeben ist der höchste Bildungsabschluss, nicht jener, der zuletzt erworben wurde.

Bei Schulabbruch ist das tatsächlich abgeschlossene Bildungsniveau anzugeben.

Bei Ausbildungen, die im Ausland absolviert wurden, gilt das Bildungsniveau, das im jeweiligen Land erreicht wurde, auch wenn der Abschluss in Österreich nicht anerkannt wird.

Pflichtschule: z.B. Hauptschule, AHS-Unterstufe, Sonderschule, Polytechnische Schule; früher: Bürgerschule, 8-jährige Volksschule und Volksschule-Oberstufe.

Lehre mit Berufsschule: Andere Bezeichnungen: Lehrabschlussprüfung (Gesellenprüfung), Facharbeiterprüfung (im land-und forstwirtschaftlichen Bereich).

Fach- oder Handelsschule: Berufsbildende mittlere Schulen (BMS bzw. Fach-/Handelsschulen); bereiten auf die Berufstätigkeit vor und führen nicht zur Matura (z.B. Hauswirtschaftsschule/ 2-jährig, Hotelfachschule/ 3-jährig). Auch sog. "Bildungsanstalten" (z.B. für Kindergärtnerinnen/Kindergärtner) bis Mitte der 80er Jahre.

Matura: Andere Bezeichnungen: Abitur, Reifeprüfung und Externistenmatura.

Abschluss an einer Universität, (Fach-)Hochschule: Abschlüsse mit akademischem Titel (Bakk, M.A., Mag, Dr., Dipl-Ing, MBA, MAS o.ä.). Auch gleichwertige Abschlüsse an Kunsthochschule und Privatuniversitäten.

Anderer Abschluss nach der Matura: Abschluss einer Akademie (früher z.B. PÄDAK, SOZAK), BHS-Kolleg oder Abiturientenlehrgang an einer BHS, Universitätslehrgang mit Abschluss als akad. <Berufsbezeichnung>.

Abschlüsse im Ausland:

Bei Ausbildungen, die im Ausland absolviert wurden, gilt das Bildungsniveau, das im jeweiligen Land erreicht wurde, auch wenn der Abschluss in Österreich nicht anerkannt wird.

Wichtige Abschlüsse aus Deutschland:

Mittlerer Schulabschluss: Andere Bezeichnung je nach Bundesland: Realschulabschluss, Mittlere Reife: wird als Pflichtschule eingetragen.

Fachgebundene Hochschulreife, Fachhochschulreife, Fachabitur: wird als AHS-Matura (Gymnasium) eingetragen.

Wichtige Abschlüsse aus den USA:

High School Diploma: Abschluss der Senior High School: wird als AHS-Matura (Gymnasium) eingetragen.

Abschluss eines College: wird als Abschluss an einer Universität als Bachelor eingetragen.

Wichtige Abschlüsse aus Großbritannien:

GCSE (General Certificate of Secondary Education, früher O-Levels): wird als Pflichtschulabschluss eingetragen

A-Levels: wird als AHS-Matura (Gymnasium) eingetragen.

Wichtige Abschlüsse aus Frankreich:

Abschluss eines Collège: wird als Pflichtschule eingetragen.

Baccalauréat (Bac, Abschluss des Lycée): wird als AHS-Matura (Gymnasium) eingetragen.

Hier wird nicht der letzte, sondern der höherwertigere formale Bildungsabschluss eingetragen. Als formaler Bildungsabschluss werden Ausbildungsgänge verstanden, die auf gesetzlicher Grundlage eingerichtet sind, unter der Aufsicht von Behörden stehen und normalerweise zu staatlich anerkannten Abschlüssen führen. Bei Abschluss zweier oder mehrerer gleichwertiger Bildungsabschlüsse soll auf den letzten formalen Bildungsabschluss referenziert werden.

Routing:	
Wenn „Pflichtschule“ u. derzeitige Ausbildung höher als „Polytechnische Schule (K2a>2) → weiter mit K9b_2 (ausgenommen „1.-3. Klasse einer berufsbildenden höheren Schule“ (K2a=8) und „4. oder 5. Klasse einer berufsbildenden höheren Schule (K2a=9) → weiter mit K11)	→ sonst K9a
Wenn „Lehre mit Berufsschule“	→ weiter mit K10
Wenn „Fach- oder Handelsschule“	→ weiter mit K9b
Wenn „Matura“	→ weiter mit K9c
Wenn „Abschluss an einer Universität, (Fach-)Hochschule“	→ weiter mit K9d
Wenn „Anderer Abschluss nach der Matura“	→ weiter mit K9e

Frage K9a

Haben Sie die Pflichtschule abgeschlossen oder nicht abgeschlossen?

- ○ abgeschlossen
- ○ nicht abgeschlossen

Online-Hilfe:

Als abgeschlossen gilt die Pflichtschule, wenn die Person die 8. Schulstufe positiv abgeschlossen hat. (z.B. Hauptschule, AHS-Unterstufe, Sonderschule, Polytechnische Schule; früher: Bürgerschule, 8-jährige Volksschule, Volksschule-Oberstufe).

Routing:	
Wenn „abgeschlossen“	→ weiter mit K9b_2
Wenn „abgeschlossen“ und K2a=2	→ weiter mit K11
Wenn „nicht abgeschlossen“	→ weiter mit K11

Mit der Novellierung des Schulgesetzes im Jahr 1962 wurde der Besuch von vormals acht auf neun Pflichtschuljahre, geltend ab Schuljahr 1966/67 angehoben. Ältere Personen oder Zuwanderer aus Ländern mit anders geregelter Pflichtschulzeit können daher eine geringere Zahl an Pflichtschuljahren aufweisen.

Frage K9b

Hat diese Schule kürzer als 2 Jahre gedauert, 2 Jahre oder länger oder war das eine Ausbildung zum diplomierten Krankenpflegepersonal?

Angabe Fach- oder Handelsschule

- ○ kürzer als 2 Jahre
- ○ 2 Jahre und länger
- ○ Diplomkrankenpflege (DGKP/DGKS)

Online-Hilfe:

Bei der Unterscheidung „kürzer als 2 Jahre“ bzw. „2 Jahre und länger“ geht es um die Dauer der Ausbildung des Schultyps laut Lehrplan und nicht um die tatsächlich in dieser Schule verbrachte Zeit.

Diplomkrankenpflege: abgeschlossene Ausbildung zum diplomierten Pflegepersonal (z.B. zur Diplomkrankenschwester). NICHT: Abschluss Pflegehilfelehrgang an einer Krankenpflegeschule -> Eintrag unter 1 oder 2.

Beispiele: z.B. Handelsschule (3-j), Gastgewerbefachschule (3-j), Kindergärtnerinnen-/Kindergärtnerschule (4-j), Krankenpflegeschule.

Routing:
Wenn „2 Jahre und länger“ → weiter mit K10
Wenn „Diplomkrankenpflege“ → weiter mit K11

Frage K9b_2

Haben Sie eine berufsbildende höhere Schule (HAK, HTL, HBLA) begonnen?

- ○ Ja
- ○ Nein

Online-Hilfe:

BHS: z.B. Handelsakademien (HAK), Höhere Technische Lehranstalten (HTL), Höhere Bundeslehranstalten (HBLA), Höhere Anstalten der Lehrerinnen-/Lehrer- und Erzieherinnen-/Erzieherbildung (z.B. für Kindergartenpädagogik, Sozialpädagogik) sowie "Lehrerinnen-/Lehrerbildungsanstalten" (LBA) (bis in die 60er Jahre).

Routing:
Wenn „Nein“ und K9b=1 → weiter mit K10
Wenn „Nein“ und K9a=1 → weiter mit K11

Frage K9b_3

Haben Sie die 3. Klasse dieser Schule erfolgreich abgeschlossen?

- ○ Ja
- ○ Nein

Online-Hilfe:

Ein „erfolgreicher“ Abschluss berechtigt zum Aufsteigen in die nächsthöhere Klasse – demnach also in die 4. Klasse BHS (oder eine vergleichbare Schulausbildung wie z.B. Bildungsanstalt für Kindergartenpädagogik).

Belegbar ist der Abschluss der 3. Klasse BHS durch ein positives Jahreszeugnis (=> alle Pflichtgegenstände positiv abgeschlossen, gegebenenfalls nach Ablegen einer Wiederholungsprüfung). Der erfolgreiche Abschluss der 3. Klasse BHS ist auch eine Voraussetzung, um zur Berufsreifeprüfung zugelassen zu werden.

Routing:
Wenn „Ja“ → weiter mit K10
Wenn „Nein“ und K9b=1 → weiter mit K10
Wenn „Nein“ und K9a=1 → weiter mit K11

Frage K9c

War das die Matura an einer AHS, einer BHS oder die Lehre mit Matura?

- ○ AHS (z.B. Gymnasium)
- ○ BHS (z.B. HAK, HTL, HBLA)
- ○ Lehre mit Matura (Berufsreifeprüfung, ab 1997)

Online-Hilfe:

AHS (Gymasium): z.B. Naturwissenschaftliches Realgymnasium, Neusprachliches Gymnasium, Oberstufenrealgymnasium, Aufbaugymnasium). Früher auch z.B. Arbeitermittelschule, Frauenoberschule, Lyzeum, Mittelschule und Realschule (als Vorläufer des 1962 eingeführten Realgymnasiums).

BHS (z.B. HAK, HTL): z.B. Handelsakademien (HAK), Höhere Technische Lehranstalten (HTL), Höhere Bundeslehranstalten (HBLA), Höhere Anstalten der Lehrerinnen-/Lehrer- und Erzieherinnen-/Erzieherbildung

(z.B. für Kindergartenpädagogik, Sozialpädagogik) sowie "Lehrerinnen-/Lehrerbildungsanstalten" (LBA) (bis in die 60er Jahre).

Lehre mit Matura (Berufsreifeprüfung), ab 1997: Personen, die über eine Lehrabschlussprüfung verfügen oder eine mindestens dreijährige Berufsbildende mittlere Schule besucht haben, können seit Ende der 90er Jahre eine Berufsreifeprüfung ablegen, die der Matura (Reifeprüfung) gleichgestellt ist und zum Besuch einer Universität, Fachhochschule oder Akademie berechtigt. Die Berufsreifeprüfung wird an einer höheren Schule vor einer Prüfungskommission abgelegt.

Jüngeren Datums ist die „**Berufsmatura**“ (ebenfalls Code 3), bei der Maturavorbereitungskurse neben der Lehrlingsausbildung besucht und drei von insgesamt vier Teilprüfungen der Berufsreifeprüfung bereits vor der Lehrabschlussprüfung abgelegt werden dürfen. Die letzte Teilprüfung darf jedoch erst nach der Lehrabschlussprüfung und frühestens mit dem Erreichen des 19. Lebensjahres abgeschlossen werden.

Routing:

Wenn „AHS“	→ weiter mit K11
Wenn „BHS“	→ weiter mit K10
Wenn „Lehre mit Matura“	→ weiter mit K10

Frage K9d

Welche Art von Abschluss an einer Universität, (Fach-)Hochschule haben Sie gemacht?

- o Bachelor/Bakkalaureat
- o Master-, Magister-, Diplomabschluss
- o Doktorat als Erstabschluss
- o Postgradualer Lehrgang (z.B. MBA, MAS, MSc)
- o Doktorat nach akad. Erstabschluss (z.B. PhD, Doktor)

Online-Hilfe:

Bachelor/Bakkalaureat: Abschluss eines Studium mit entsprechendem Titel an Universität, Fachhochschule o. Pädagogischer Hochschule: Auch Abschluss von Privatuniversitäten und Kunsthochschulen, sofern sie mit akademischem Titel abgeschlossen werden.

Master-, Magister-, Diplomstudium: Abschluss mit entsprechendem Titel an Universität, Fachhochschule o. Pädagogischer Hochschule. Auch Abschluss von Privatuniversitäten und Kunsthochschulen, sofern sie mit akademischem Titel abgeschlossen werden.

Doktorat als Erstabschluss: Doktorat nach alter Studienvorschrift, bei dem der Titel „Dr.“ als erster akademischer Abschluss erworben werden konnte. Personen, die ein Medizinstudium absolvieren oder als höchsten Abschluss den Titel „Dr.med“ führen zählen ebenfalls hinzu.

Postgradualer Lehrgang (z.B. MBA, MAS, MSc): Universitätslehrgänge und Lehrgänge universitären Charakters; z.B. Universitätslehrgang Advanced Post Graduate Management, Post Graduate-Lehrgang Europäisches und Internationales Wirtschaftsrecht). Typische Abschlusstitel: MBA (Master of Business Administration), MAS (Master of Advanced Studies).

Doktoratsstudium nach akad. Erstabschluss (PhD): Voraussetzung: Abschluss Diplom-, Magister- oder Masterstudium. NICHT: Personen, die bereits als Erstabschluss einen Doktortitel erwerben (z.B. Medizinerin/Mediziner) -> Eintrag unter 3.

Routing:

Alle → weiter mit K10

Frage K9e

Welche Art von Abschluss haben Sie gemacht?

- ○ Akademie (z.B. Pädak, SozAK, Med. Tech. Akad, MilAK; NICHT: WIFI-Fachakademie)
- ○ Kolleg, Abiturientenlehrgang an einer BHS
- ○ Hochschul-/Universitätslehrgang (akademisch geprüfter 'Berufsbezeichnung')

Online-Hilfe:

Akademie: Voraussetzung Matura, Ausbildung für gehobene Berufstätigkeit im Gesundheits- und Sozialwesen (z.B. medizinisch-technische Akademien/ gehobener medizinisch-technischer Dienst), sowie früher im pädagogischen (PädAK) und militärischen (MilAK) Bereich. NICHT: Alle anderen Ausbildungen von privaten Bildungsanbietern oder WIFI-(Fach)Akademien, von Berufsverbänden und Dienstgebern (z.B. Sicherheits-, Controller-, Vitalakademie).

Kolleg und Abiturientenlehrgänge: Lehrgänge, die an berufsbildenden (bzw. Lehrerinnen-/Lehrer und Erzieherinnen-/Erzieherbildenden) höheren Schulen absolviert wurden. Sie werden mit einer Diplomprüfung abgeschlossen bzw. vermitteln Fähigkeiten und Kenntnisse gleichwertig einer BHS-Matura.

Hochschul-/Universitätslehrgang: Voraussetzung Matura, Abschluss mit dem Titel "akademisch (geprüfte(r)) … <Berufsbezeichnung>", sowie Diplom- oder Abschlusszeugnis (z.B. Hochschullehrgang für Markt- und Meinungsforschung, Universitätslehrgang für Werbung und Verkauf). NICHT: Lehrgänge, die ohne Titel abschließen.

Routing:
Alle → weiter mit K10

Frage K1013

Welche Ausbildung war das genau? Bitte geben Sie z.B. die Art der Berufsbildenden Schule, den Lehrberuf oder die Studienrichtung an.

Geben Sie die ersten drei Buchstaben ein und wählen Sie die Ausbildung aus der erscheinenden Liste!

_____ <Ausbildung>

Online-Hilfe:

Anzugeben ist die genaue Benennung der Schulform, des Lehrberufes oder des Studiums sowie der Ausbildungszweig (z.B. Lehre zum Einzelhandelskaufmann, Fachschule für wirtschaftliche Berufe, Höhere Lehranstalt für Maschinenbau, Studium der Medizin).

Routing:

Wenn Eintrag nicht gefunden	→ weiter mit K10b
Alle anderen	→ weiter mit K11

Frage K10b

Welche Ausbildung war das genau? Bitte geben Sie z.B. die Art der Berufsbildenden Schule, den Lehrberuf oder die Studienrichtung an.

_____ <Ausbildung>

Online-Hilfe:

Anzugeben ist die genaue Benennung der Schulform, des Lehrberufes oder des Studiums sowie der Ausbildungszweig (z.B. Lehre zum Einzelhandelskaufmann, Fachschule für wirtschaftliche Berufe, Höhere Lehranstalt für Maschinenbau, Studium der Medizin).

Frage K11

Haben Sie sonst noch eine Ausbildung abgeschlossen, wie z.B. Meister- oder Werkmeisterprüfung, kaufmännische oder technische Ausbildung?

- ○ Meister- oder Werkmeisterprüfung
- ○ Anderes
- ○ Keine weitere Ausbildung

Online-Hilfe:

Die **Meisterprüfung** erfolgt normaler Weise im Anschluss an eine abgeschlossene Berufsausbildung (Lehrabschlussprüfung, Abschluss einer BMS) und einige Jahre einschlägiger Berufstätigkeit. Die Meisterprüfung berechtigt dazu, sich als „Meister“ mit Beziehung auf das betreffende Handwerk zu bezeichnen (z.B. „Tischlermeister“).

Die Ausbildung zum **Werkmeister** erfordert eine einschlägige Berufsausbildung und erfolgt zumeist berufsbegleitend an einer Werkmeisterschule oder einem an einer berufsbildenden mittleren oder höheren Schule eingerichteten Lehrgang. Sie wird als kommissionelle Abschlussprüfung und seit einigen Jahren mit einer schriftlichen Abschlussarbeit beendet. Ebenso ist hier die erfolgreich abgelegte Abschlussprüfung einer Bauhandwerkerschule zu zählen.

Bei Angabe Meister- oder Werkmeisterprüfung wird zusätzlich in Frage K11_113 die genaue Ausbildungsrichtung angegeben (z.B. Schlosser-Schmied). Wurden neben der Meister- oder Werkmeisterprüfung noch andere Ausbildungen absolviert, so ist dennoch nur der Titel Meister/Werkmeister anzugeben.

Routing:

Wenn „Meister- oder Werkmeisterprüfung“	→ weiter mit K11_113
Wenn „Anderes“	→ weiter mit K11a
Wenn „Keine weitere Ausbildung	→ weiter mit K12

Frage K11_113

Welche Ausbildung war das genau? Bitte geben Sie die Art der Ausbildung bzw. das Ausbildungsfeld an.

Geben Sie die ersten drei Buchstaben ein und wählen Sie die Ausbildung aus der erscheinenden Liste!

_____ <Ausbildung>

Online-Hilfe:

Anzugeben sind nur Bildungsabschlüsse im regulären Schul- oder Hochschulwesen. Darunter werden Ausbildungsgänge verstanden, die auf gesetzlicher Grundlage eingerichtet sind, unter der Aufsicht von Behörden stehen und normalerweise zu staatlich anerkannten Abschlüssen führen.

Nicht berücksichtigt werden berufliche Zusatzausbildungen (z.B. Diplomierter Fitnesstrainer) sowie firmeninterne Weiterbildungen und dienstliche Prüfungen (z.B. B-Matura).

Routing:

Wenn Eintrag nicht gefunden	→ weiter mit K11_1b
Alle anderen	→ weiter mit K12

Frage K11_1b

Welche Ausbildung war das genau? Bitte geben Sie die Art der Ausbildung bzw. das Ausbildungsfeld an.

_____ <Ausbildung>

Online-Hilfe:

Anzugeben sind nur Bildungsabschlüsse im regulären Schul- oder Hochschulwesen. Darunter werden Ausbildungsgänge verstanden, die auf gesetzlicher Grundlage eingerichtet sind, unter der Aufsicht von Behörden stehen und normalerweise zu staatlich anerkannten Abschlüssen führen.

Nicht berücksichtigt werden berufliche Zusatzausbildungen (z.B. Diplomierter Fitnesstrainer) sowie firmeninterne Weiterbildungen und dienstliche Prüfungen (z.B. B-Matura).

Routing:

Alle	→ weiter mit K12

Frage K11a

Anderes, nämlich

_____ <Texteintrag>

Frage K12

In welchem Jahr haben Sie die höchste Ausbildung (<Angabe K9>) abgeschlossen?

_____ <Jahr>

Online-Hilfe:

Personen, die die Pflichtschule nicht abgeschlossen haben, geben das letzte Schuljahr an.

In Klammer wird jener Abschluss eingeblendet, um den es geht.

Es ist das Jahr der höchsten abgeschlossenen Schulbildung (laut Angabe in Frage K9 – höchste abgeschlossene Schulbildung) anzugeben. Wurde eine Meister-/Werkmeisterprüfung abgelegt, so ist dieses Jahr anzugeben. Wird momentan die 4./5. Klasse einer BHS besucht (K2a=9), so ist das Abschlussjahr der 3. Klasse BHS anzugeben. Bei Abschluss zweier oder mehrerer gleichwertiger Bildungsabschlüsse soll auf den letzten formalen Bildungsabschluss referenziert werden.

Routing:

Wenn Angabe des Jahres	→ Ende der Befragung
Wenn „Unbekannt/Weiß nicht“	→ weiter mit K13

Frage K13

Wie alt waren Sie bei diesem Abschluss?

(<Angabe K9>)

_____ <Jahre>

Online-Hilfe:

Personen, die die Pflichtschule nicht abgeschlossen haben, geben das Alter bei Beendigung des letzten Schuljahres an.

Diese Frage ist gleichwertig der vorhergehenden Frage K12 und wird nur dann gestellt, wenn K12 nicht beantwortet werden konnte.

Hier ist das Alter bei Abschluss der höchsten abgeschlossenen Schulbildung (laut Angabe in Frage K9 - höchste abgeschlossene Schulbildung) anzugeben. Wurde eine Meister-/Werkmeisterprüfung abgelegt, so ist hier dieses Alter anzugeben. Wird momentan die 4./5. Klasse einer BHS besucht (K2a=9), so ist das Abschlussjahr der 3. Klasse BHS anzugeben.

Routing:
Ende der Befragung

Schultypen und Bildungsabschlüsse

Pflichtschule nicht abgeschlossen (K9.1 + K9a.2)

Personen, die die 8. Schulstufe nicht positiv abgeschlossen haben, werden hier eingetragen. Personen, die die Hauptschule oder AHS-Unterstufe nicht positiv abgeschlossen haben, jedoch den Abschluss an einer Polytechnischen Schule erworben oder den Hauptschulabschluss im zweiten Bildungsweg nachgeholt haben, werden unter den entsprechenden Kategorien eingetragen.

Pflichtschule (K2a.1; K9.1 + K9a.1)

K9.1 + K9a.1*:*

Eintragung für Personen, die an einer der unten genannten Schultypen ihren höchsten Bildungsabschluss erworben haben. Personen, die ihren Hauptschulabschluss im zweiten Bildungsweg erworben haben, werden ebenfalls hier eingetragen. Bürgerschule, 8-jährige Volksschule (andere Bezeichnung: Volksschule Oberstufe) trifft vor allem für ältere Personen zu.

Andere Bezeichnung	Frühere Bezeichnung	Aktuelle Beispiele
Pflichtschule	Bürgerschule 8-jährige Volksschule Volksschule-Oberstufe	Hauptschule, Neue Mittelschule, AHS-(Gymnasium-)Unterstufe Sonderschule

Polytechnische Schule, Polytechnischer Lehrgang (K2a.2; K9.1 + K9a.1)

Andere Bezeichnung	Frühere Bezeichnung	Aktuelle Beispiele
„Poly“	Polytechnischer Lehrgang	–

Lehre mit Berufsschule (K2a.3; K9.2)

K2a.3:

Anders als in berufsbildenden Schulen (siehe unten), findet der Unterricht berufsbegleitend (ganzjährig an ein bis zwei Tagen pro Woche oder Lehrgangsmäßig geblockt) statt.

K9.2: Als Personen mit Lehrabschluss gelten jene Personen, die eine Lehrabschlussprüfung (Gesellenprüfung) bzw. im land- und forstwirtschaftlichen Bereich eine Facharbeiterprüfung bestanden haben. Personen, die nur die Berufsschule abgeschlossen haben, jedoch keine Lehrabschlussprüfung abgelegt haben, werden unter K9.1 + K9a.1 „Pflichtschule abgeschlossen“ eingetragen.

Andere Bezeichnung	Frühere Bezeichnung	Aktuelle Beispiele
Lehre, Berufsschule, BS	Fortbildungsschule	Berufsschule Linz Landesberufsschule für den Einzelhandel

Fach-/Handelsschule (Berufsbildende mittlere Schule) (K2a.4; K9.3 + K9b.1 oder K9b.2)

Einträge für den Abschluss erfolgen je nach der üblichen Dauer des besuchten Schultyps in den entsprechenden Kategorien.

Mit dem Besuch kann auch die Zeit zwischen Pflichtschule und einer weiterführenden Ausbildung (z.B. Lehrlingsausbildung, Gesundheits- und Krankenpflege) überbrückt werden. Manche dieser Schulformen setzen ein Mindestalter von 17 Jahren oder höher voraus (z.B. im Sozialbereich). Hierher gehören auch die Schulen zur Ausbildung von Leibeserzieherinnen/Leibeserzieher und Sportlehrerinnen/Sportlehrer.

Bis Anfang der 80er Jahre gab es darüber hinaus „Bildungsanstalten“ (z.B. für Kindergärtnerinnen/Kindergärtner), die als mittlere Schulen der Lehrerinnen-/Lehrer- und Erzieherinnen-/Erzieherbildung hierher gehören.

Andere Bezeichnung	Frühere Schulen	Aktuelle Beispiele
BMS Fachschule Bildungsanstalt	Hebammenlehranstalt (2-j.) Bildungsanstalt für Arbeitslehrerinnen und Arbeitslehrer (4-j.) Bildungsanstalt für Erzieherinnen und Erzieher (4-j.) Bildungsanstalt für Kindergärtnerinnen und Kindergärtner (4j.)	Hauswirtschaftsschule (2-j.) Zweijährige Büro- und Datenverarbeitungsschule Fachschule für soziale Betreuung (2-j.) Forstwarteschule (1-j.) Mittlere Anstalten der Lehrerinnen-/Lehrer- und Erzieherinnen-/Erzieherbildung Handelsschule (HASCH) (3-j.), Fachschule für Elektrotechnik (4-j.), Gastgewerbefachschule (3-j.) Hotelfachschule (3j.), Kinderpflegeschule (3-j.) Land- u. Forstwirtschaftliche Fachschule (3-j.)

Diplomkrankenpflege (DGKP/DGKS) (K2a.5; K9.3 + K9b.3)

Krankenpflegeschulen dienen der Ausbildung von diplomiertem Pflegepersonal (z.B.: Diplomkrankenschwester) im Rahmen der Grundausbildung und daran anschließender Sonderausbildungen. Krankenpflegeschülerinnen/-schüler gelten als erwerbstätig.

Andere Bezeichnung	Frühere Schulen	Aktuelle Beispiele
Schwesternschule	Schule für allgemeine Krankenpflege Schule für Kinderkranken- und Säuglingspflege Schule für psychiatrische Krankenpflege	Schule für allgemeine Gesundheits- und Krankenpflege Schule für Kinder und Jugendlichenpflege Schule für psychiatrische Gesundheits- und Krankenpflege

AHS (Allgemeinbildende höhere Schule) (K2a.1 oder K2a.7; K9.4 + K9c.1)

Der derzeitige Besuch der 1.-4. Klasse wird vom Besuch der 5.-8. (in Sonderfällen kann es auch eine 9. geben) Klasse getrennt erfasst.

Wurde die Matura über Volkshochschulen oder ähnliches (z.B. im Rahmen von Tele-Learning) erworben, so gilt sie ebenfalls als Abschluss. Der aktuelle Besuch eines derartigen Lernangebots gilt jedoch als Kurs und wird ebendort eingetragen.

(Achtung: die neue sechsklassige, in Verbindung mit der Hauptschule geführte „Realschule" ab dem Schuljahr 1996/97 ist wie eine Hauptschule zu behandeln)

Andere Bezeichnung	Frühere Bezeichnung	Aktuelle Beispiele
Gymnasium	Arbeitermittelschule, Frauenoberschule Lyzeum Mittelschule Realschule (bis 1962)	Naturwissenschaftliches Realgymnasium Neusprachliches Gymnasium Wirtschaftskundliches Realgymnasium Oberstufenrealgymnasium, Bundeserziehungsanstalt Gymnasium und Realgymnasium für Berufstätige Aufbaugymnasium

BHS (Berufsbildende Höhere Schule) (K2a.8 oder K2a.9; K9.4 + K9c.2)

Als „berufsbildend" gelten auch die in den 60er Jahren ausgelaufenen Lehrerinnen-/Lehrerbildungsanstalten.

Andere Bezeichnung	Frühere Schulen	Aktuelle Beispiele
BHS	Lehrerinnen-/ Lehrerbildungsanstalt (LBA)	Handelsakademie (HAK) Höhere Bundeslehranstalt (HBLA) (5-j.) Höhere Technische Lehranstalt (HTL) (5-j.) Land- und forstwirtschaftliche höhere Schule (5-j.) Bildungsanstalt für Kindergartenpädagogik (BAKIP) (5-j.)

Lehre mit Matura / Berufsreifeprüfung (K9.4 + K9c.3)

Personen, die über eine Lehrabschlussprüfung verfügen oder eine mindestens dreijährige Berufsbildende Mittlere Schule besucht haben, können seit Ende der 90er Jahre eine Berufsreifeprüfung ablegen, die der Matura (Reifeprüfung) gleichgestellt ist und zum Besuch einer Universität, Fachhochschule oder Akademie berechtigt. Die Berufsreifeprüfung wird an einer höheren Schule vor einer Prüfungskommission abgelegt.

Jüngeren Datums ist die „Berufsmatura", bei der Maturavorbereitungskurse neben der Lehrlingsausbildung besucht und drei von insgesamt vier Teilprüfungen der Berufsreifeprüfung bereits vor der Lehrabschlussprüfung abgelegt werden dürfen. Die letzte Teilprüfung darf jedoch erst nach der Lehrabschlussprüfung und frühestens mit dem Erreichen des 19. Lebensjahres abgeschlossen werden.

K2a: bezieht sich ausschließlich auf das Regelschulwesen. Die Vorbereitung auf die Berufsreifeprüfung erfolgt üblicherweise im Rahmen von Lehrgängen außerhalb des regulären Schulwesens (z.B. an Volkshochschulen). Diese wird daher unter K4 eingetragen.

Kolleg, **Abiturientinnen-/Abiturientenlehrgänge** (K2a.10; K9.6 + K9e.2)

Andere Bezeichnung	Frühere Bezeichnung	Aktuelle Beispiele
Kolleg	Abiturientinnen-/Abiturientenlehrgang an Lehrerbildungsanstalten	Fremdenverkehrskolleg Kolleg an Handelsakademien Kolleg f. Wirtschaftliche Berufe Kollegs an höheren Anstalten der Lehrerinnen-/Lehrer- und Erzieherinnen-/Erzieherbildung (z.B., Kolleg für Kindergartenpädagogik, Kolleg für Sozialpädagogik).

Lehrgänge an Universitäten und Fachhochschulen

(K2a.10; K9.6 + k9e.3)

Bei den Universitätslehrgängen (frühere Bezeichnung: Hochschullehrgänge) und Lehrgängen universitären Charakters ist zu unterscheiden zwischen solchen, die als postgraduale Ausbildung in erster Linie der Weiterbildung von Absolventinnen und Absolventen eines Universitätsstudiums dienen (Zuordnung zu MBA, MAS und andere Lehrgänge nach akademischem Erstabschluss (K2a.13 bzw. K9.5+K9d.4)) und jenen, die im Prinzip eine berufsorientierte Ausbildung auf Maturaniveau darstellen und ausschließlich unter obigem Titel erfasst werden sollen. Die entsprechenden Lehrgänge können an Universitäten und Fachhochschulen absolviert werden.

Teilweise ist zusätzlich zur Reifeprüfung – manchmal auch anstelle dieser – eine einschlägige Berufserfahrung ein Zugangserfordernis. Eine Dauer bis zu 4 Semestern, manchmal auch 5, ist üblich. Die angebotenen Lehrgänge ändern sich mitunter rasch.

Derzeit besuchte Lehrgänge an Universitäten, die nicht mit einem Titel abschließen, werden als Kursbesuche unter K4 oder K5 eingetragen. Sie werden nicht als Abschlüsse im formalen Schul- und Hochschulwesen gewertet.

Andere Bezeichnung	Frühere Bezeichnung	Aktuelle Beispiele
Universitätslehrgang	Hochschullehrgang	Hochschullehrgang für Markt- und Meinungsforschung, Universitätslehrgang für Werbung und Verkauf Universitätslehrgang für Versicherungswirtschaft Universitätslehrgang Agrarmarketing Universitätslehrgang Controlling

Postgradualer Lehrgang (z.B. MBA, MAS) (K2a.13; K9.4 + K9d.5)

Hierunter fallen Universitätslehrgänge und Lehrgänge universitären Charakters mit post-gradualem Charakter, die im Anschluss an ein Universitätsstudium absolviert werden sowie entsprechende Bildungsangebote an Privatuniversitäten (z.B. Lizentiatsstudium, MBA-Programme etc.). Doktoratsstudien fallen nicht hierunter. Studienangebote an Privatuniversitäten, die anstelle des Bakkalaureats- und Magisterstudiums heimischer Universitäten absolviert werden, werden den obigen Kategorien (K2a.13) zugeordnet. Trotz eines vergebenen Master-Titels sind die Lehrgänge nicht mit dem Masterstudium innerhalb der Bologna-Struktur des Europäischen Hochschulraums gleichzusetzen.

Andere Bezeichnung	Frühere Bezeichnung	Derzeitige Beispiele
Hochschullehrgang Universitätslehrgang Master-Lehrgang	–	Universitätslehrgang Advanced Post Graduate Management Post Graduate - Lehrgang Europäisches und Internationales Wirtschaftsrecht

Akademie (K2a.10; K9.6+ K9e.1)

Akademien (auch: Hochschulverwandte Lehranstalten) entstanden teilweise aus Ausbildungen, die früher an höheren Schulen eingerichtet waren, und wurden zum Teil in andere Hochschuleinrichtungen (z.B. Pädagogische Hochschulen, Fachhochschulen) umgewandelt. Die Umwandlung der Pädagogischen Akademien fand mit dem Schuljahr 2007/08 statt, was sich beim höchsten Bildungsabschluss (K9) auswirkt, da die Ausbildung seither als Bachelorstudium organisiert ist

Andere Bezeichnung	Frühere Beispiele	Aktuelle Beispiele
Hochschulverwandte Lehranstalt	Pädagogische Akademie (PadAk) Militärakademie Lehranstalt für gehobene Sozialberufe Akademie f. Sozialarbeit (Soz.AK) Hebammenakademie (3-j.)	Akademie für den physiotherapeutischen Dienst

Bachelorstudium an Universität, Fachhochschule o. Pädagogischer Hochschule (K2a.11; K9.5 + K9.d1)

Bakkalaureats- bzw. Bachelorstudien sind in Österreich seit dem Wintersemester 2001/02 eingerichtet und dauern in der Regel 6 Semester. Sie werden mit dem akademischen Grad "Bakkalaureus" / "Bakkalaurea" bzw. Bachelor abgeschlossen, der die erste Abschlussebene in einer dreigliedrigen Studienorganisation (Bakkalaureat / Magisterium / Doktorat) darstellt. In Österreich können sie an wissenschaftlichen Universitäten und Universitäten der Künste, an den seit 1994/95 eingerichteten Fachhochschulen oder an den seit 2007/08 eingerichteten pädagogischen Hochschulen sowie weiters an Privatuniversitäten absolviert werden. Für Fachhochschulen ist bzw. war unter Umständen eine fachlich einschlägige Vorbildung ohne Matura für die Zulassung zum Bachelor- oder früher zum Diplomstudium ausreichend.

Andere Bezeichnung	Frühere Bezeichnung	Aktuelle Beispiele
Bakkalaureat Kurzstudium Bakk	–	Bakkalaureatsstudium der Soziologie Bakkalaureatsstudium der Betriebswissenschaft Bachelorstudium zum Lehramt für Hauptschulen

Master-, Magister-, Diplomabschluss, Doktorat als Erstabschluss: (K2a.12; K9.5 + K9d.2 bzw. K9d3)

Hierzu zählen die langen Studien bis zu einem akademischen Erstabschluss bei zweigliedriger Studienorganisation, die mit dem Titel Magister bzw. Magistra, Diplomingenieur oder – früher – Diplomkaufmann beendet werden. Das Studium findet entweder an einer Universität, Fachhochschule oder Hochschule statt. Weiters zählt das Doktorat nach alter Studienvorschrift hinzu, bei dem der Titel „Dr.“ als erster akademischer Abschluss erworben werden konnte. Personen, die ein Medizinstudium absolvieren oder als höchsten Abschluss den Titel „Dr.med“ führen zählen ebenfalls hinzu, außerdem zählt das Magister- bzw. Masterstudium im Anschluss an ein Bakkalaureats- bzw. Bachelorstudium.

Voraussetzung für ein ordentliches Universitätsstudium (auch der Künste) ist im Allgemeinen die Reifeprüfung oder eine erfolgreich abgelegte Studienberechtigungsprüfung (früher: Berufsreifeprüfung – nicht zu verwechseln mit dem derzeitigen Abschluss einer „Berufsmatura“). Die Mindeststudiendauer beträgt bei Diplomstudien 4 bis 6 Jahre, je nach Studienrichtung. Magisterstudien- bzw. Masterstudien (in Anschluss an ein Bakkalaureats- bzw. Bachelorstudium) dauern 2 bis 4 Semester.

Andere Bezeichnung	Frühere Bezeichnung	Aktuelle Beispiele
Uni-Studium Magisterium Diplomstudium Masterstudium FH	–	Studium der Medizin Elektrotechnik-Studium (Dipl.Ing). Psychologie-Studium (Mag.) Diplomstudium an der Akademie der Angewandten Künste

Doktoratsstudium (Dr., PhD)

Doktorat nach akad. Erstabschluss (PhD): (K2a.14; K9.5 + K9d.5)

Hier werden Studiengänge eingetragen, die hauptsächlich der Weiterentwicklung der Befähigung zu selbständiger wissenschaftlicher Arbeit dienen und den Abschluss eines Diplomstudiums oder Magister- bzw. Masterstudiums (auch: Magister/Magistra (FH)) zur Voraussetzung haben. Mit dem Abschluss ist die Berechtigung zum Führen des Titels „Dr.“ verbunden.

Andere Bezeichnung	Frühere Bezeichnung	Derzeitige Beispiele
Doktorat	–	Doktoratsstudium der Naturwissenschaften Doktoratsstudium der Sozialwissenschaften

(Werk-)Meisterschule/ Meister- oder Werkmeisterprüfung (K2a.6; K11.1)

Die Vorbereitung auf die Meisterprüfung geschieht oftmals im Rahmen von Kursangeboten außerhalb des regulären Bildungswesens; die Prüfung selbst wird vor den Prüfungsstellen der Landeskammern abgelegt. Die Ausbildung zum Werkmeister bzw. zur Werkmeisterin erfolgt zumeist berufsbegleitend und wird mit einer kommissionellen Abschlussprüfung an der Schule und einer schriftlichen Abschlussarbeit beendet.

K2a.6: Personen, die eine Werkmeisterschule besuchen oder ein schulisches Angebot zur Vorbereitung auf die Meisterprüfung nutzen (nicht jedoch Teilnahme an WIFI-Kursen etc.), werden hier eingetragen.

Ausbildungen, die im Ausland absolviert wurden

Abschlüsse aus Deutschland

Mittlerer Schulabschluss (Deutschland): Pflichtschule K9.1 + K9a.2

Personen, die die 10. Schulstufe absolviert und eine Abschlussprüfung bestanden haben, erlangen in Deutschland den mittleren Schulabschluss.

Wenn die Abschlussprüfung nicht bestanden wird, erlangen die SchülerInnen den Hauptschulabschluss (= regulärer Abschluss nach 9 Jahren Schule). Sie haben die Pflichtschule somit trotzdem abgeschlossen (K9a.2).

Je nach Notendurchschnitt wird ein „erweiterter" oder „qualifizierter" mittlerer Abschluss erworben – auch diese Abschlüsse werden als Pflichtschule (K9a.2) eingetragen.

Andere Bezeichnung	Österreichische Kategorie
Mittlere Reife Mittlerer Bildungsabschluss Abschluss der … Mittelschule Realschule Regelschule Sekundarschule	Pflichtschule

Fachgebundene Hochschulreife und Fachhochschulreife: AHS-Matura (K9.4 + K9c.1)

In Deutschland existieren verschiedene Formen der Matura. Obwohl sie zum Teil nicht mit der vollwertigen allgemeinen Hochschulreife gleichzusetzen sind, werden alle Formen der deutschen Matura als AHS-Matura (K9c.1) eingetragen.

- Fachhochschulreife: Abschluss der Fachoberschule
- Fachgebundene Hochschulreife: Abschluss der Berufsoberschule bzw. Technischen Oberschule
- Allgemeine Hochschulreife: Abschluss des Gymnasiums bzw. Fachgymnasiums

Die Fachhochschulreife berechtigt nur zum Studium an einer Fachhochschule, sowie in einigen Bundesländern zur Aufnahme eines Bachelor-Studiengangs an einer Universität.

Die Fachgebundene Hochschulreife erlaubt zwar ein Studium an Fachhochschulen und Universitäten, allerdings nur für eine beschränkte Auswahl an Fachrichtungen.

Andere Bezeichnung	Österreichische Kategorie
Fachabitur	AHS-Matura (Gymnasium)

Abschlüsse aus den USA

High School Diploma

Ein High School Diploma erhalten Personen am Ende der High School. Diese umfasst in der Regel die Schuljahre 9 bis 12 und wird in Abgrenzung zur Junior High School manchmal auch Senior High genannt. Das High School Diploma ermöglicht den Besuch einer Universität oder eines College. Es wird als AHS-Matura (Gymnasium) eingetragen.

Andere Bezeichnung	Österreichische Kategorie
-	AHS-Matura (Gymnasium)

Abschluss eines College

An einem College wird in den USA das Grundstudium (Undergraduate Period) absolviert, das mit einem Bachelor-Titel abschließt. Die Ausbildung an einem College dauert zwischen zwei und vier Jahren. Eingetragen wird der College-Abschluss als Abschluss an einer Universität , also als Bachelor.

Andere Bezeichnung	Österreichische Kategorie
-	Abschluss an einer Universität → Bachelor

Abschlüsse aus Großbritannien

GSCE (General Certificate of Secondary Education, früher O-Levels)

Das GCSE (General Certificate of Secondary Education, früher O-Levels) wird am Ende der 11. Schulstufe erlangt, indem Prüfungen in acht bis elf Fächern abgelegt werden. Es wird als Pflichtschule eingetragen.

Andere Bezeichnung	Österreichische Kategorie
O-Levels	Pflichtschule

A-Levels

Die A-Levels werden am Ende der Sixth Form (Oberstufe) gemacht, wobei Prüfungen in drei bis fünf Fächern eigener Wahl absolviert werden. Das Ziel ist die Vorbereitung auf die Anforderungen an der Universität. Wer die A-Levels bestanden hat, ist berechtigt an einer Universität oder Hochschule zu studieren. Sie entsprechen der österreichischen AHS-Matura (Gymnasium).

Andere Bezeichnung	Österreichische Kategorie
-	AHS-Matura (Gymnasium)

Abschlüsse aus Frankreich

Abschluss des Collège

Das Collège ähnelt der Unterstufe in Österreich und umfasst die sechste bis neunte Schulstufe. Der Abschluss des Collège heißt Brevet (Diplome national du Brevet) und wird als Pflichtschule eingetragen.

Andere Bezeichnung	Österreichische Kategorie
-	Pflichtschule

Baccalauréat (Bac)

Das Baccalauréat erhalten Personen in der Regel am Ende der 12. Schulstufe mit dem Abschluss des Lycée. Es entspricht der österreichischen AHS-Matura (Gymnasium).

Andere Bezeichnung	Österreichische Kategorie
-	AHS-Matura (Gymnasium)

Befragungsverlauf

Die Fragen zum Grundprogramm des Mikrozensus sind beendet.

Für bestimmte Personen der Stichprobe folgen nun Fragen zu variierenden Themen. Im Jahr 2019 wird im Anschluss an das Grundprogramm bei allen Erstbefragungen das Modul „Arbeitsorganisation und Arbeitszeitgestaltung“ erhoben.

Notizen:

III: Index

A

Abiturientenlehrgang 134, 141

Abschluss an Universität, (Fach-)Hochschule 130

AHS 132, 140

Akademie..... 134, 142

Altersteilzeit 49, 78

Angestellte..... 57

Arbeit zu Hause 68

Arbeiterin/Arbeiter..... 57

Arbeitsstätte..... 64

Asylwerber..... 39

B

Bachelor/Bakkalaureat 133, 142

Bauhandwerkerschule 135

Baurecht 20

Beamtenmatura 130

Befristete Tätigkeit..... 80

Berufsmatura 133

Berufsreifeprüfung 133, 140

Betriebskosten..... 22, 29

BHS 132

Bundeslandwechsel..... 37

D

Dienst- und Naturalwohnung 20

Diplomkrankenpflege..... 131, 139

Doktorat als Erstabschluss 133, 142

Doktorat nach akad. Erstabschluss (PhD).. 133, 143

E

Ein-Mann-Betrieb..... 57

Einzelofenheizung 19

Elektroheizung..... 18

Elternkarenz 47

Etagenheizung..... 18

F

Fach-/Handelsschule..... 130, 139

Fachliche Identifikationsnummer (FID) 7

Familiäre Verpflichtungen 78

Ferien von Lehrerinnen und Lehrern 49

Fernheizung/Fernwärme/Nahwärme 18

Freiberuflerinnen/Freiberufler 58

Freien Dienstnehmerinnen/Dienstnehmer 57

G

Garagen- bzw. Abstellplatz..... 30

Garagen- oder Abstellplatzkosten 22

Gaskonvektor 18

Gemeindewohnung 19

Genossenschaftswohnung 19

Geschützte Werkstätte 45

Gewerbeinhaberinnen/Gewerbeinhaber..... 57

Gleitstunden 73

H

Hauseigentum 19

Hauszentralheizung..... 18

Heizungs-/Warmwasserkosten..... 22

Herkunftsland 40

Hochschul-/Universitätslehrgang.....134, 141

K

Kinderbetreuungsgeld 47

Kleingarten 20

Kolleg 134, 141

Konventionsflüchtlinge..... 39

Küche 16

Kuraufenthalt 78

Kurzarbeit 78

L

Länderwechsel 37

Lehre.....130, 138

Lehre mit Matura 133, 140

Lehrling..... 61

Leiharbeit..... 81

M

Master-, Magister-, Diplomabschluss 133, 142

Matura 130

Mehrstunden 72

Meisterprüfung 135, 143

Mietfrei..... 20

Mietvertrag 32

Mietwohnungen mit Kaufoption 20

Mithelfende Familienangehörige 57
Mobilität 36
Mutterschutzfrist 49, 78
N
Normalarbeitszeit 72
Nutzfläche 15
P
Pflegeurlaub 49
Pflichtschule 130, 138
Pflichtschule, abgeschlossen 131
Postgradualer Lehrgang 133, 141
R
Reguläres Schul- oder Hochschulwesen 123
Reihenhaus im Eigentum 20
S
Saisonarbeitslosigkeit 49
Samstagsarbeit 69
Schichtarbeit 79
Schulabbruch 130
Selbständige 57
Sonntagsarbeit 70
T
Teil-Lehrverpflichtung 72
Teilzeit 70
Turnusdienst 79
U
Überstunden 72
Unentgeltliches Wohnverhältnis 20
Unterbeschäftigung 83
V
Volle Lehrverpflichtung 72
W
Wechseldienst 79
Werkmeisterprüfung 135, 143
Wohnraum 16
Wohnungsaufwand 21, 22
Wohnungsbestand 12
Wohnungseigentum 19
Z
Zeitarbeit 81
Zentralheizung 18
Zinshauseigentümer/innen 20