STATISTIK AUSTRIA

Die Informationsmanager

Herausgeber und Hersteller

STATISTIK AUSTRIA

Bundesanstalt Statistik Österreich

1110 Wien

Guglgasse 13

Verantwortlich für den Inhalt

Mag. Irene Baumgartner für den Erhebungsbereich

Mag. Cornelia Moser für den Fachbereich

Stand: Dezember 2010

INHALTSVERZEICHNIS

I: MIKROZENSUS_AUSKUNFTSPFLICHT 5

I.1. Allgemein 5

I.2. Gesetzliche Grundlagen 5

I.3. Datenschutz 5

I.4. Befragungsablauf 6

I.4.1. Stichprobenhaushalte 6

I.4.2. Adressen 7

I.4.3. Informationsaufbau für Stichprobenhaushalte 7

I.4.4. Referenzwoche 8

I.4.5. Ordnungsbegriff 8

I.4.6. Befragungshilfen 9

I.4.7. Dauer der Befragung 9

I.4.8. Befragungsmerkmale im Überblick 9

II: MIKROZENSUS_WOHNUNGSSTATISTIK 11

II.1. Wohnungsstatistik im Überblick 11

II.2. Schematisierte Darstellung 12

II.3. Erläuterungen zum Stammdatenblatt und Wohnungsfragebogen 12

II.4. Fragen zur Wohnung (W-Block) 13

III: MIKROZENSUS_ ERWERBSSTATISTIK 26

III.1. Erwerbsstatistik im Überblick 26

III.2. Schematisierte Darstellung 26

III.3. Erläuterungen zum Personenfragebogen - Tabellenblattbezeichnung „Mitglied“ 27

III.4. Demographische Fragen (B-Block) 28

III.5. Fragen zur Bestimmung der Erwerbstätigkeit (C-Block) 34

III.6. Fragen zur beruflichen Tätigkeit (D-Block) 44

III.7. Fragen zur zweiten Tätigkeit (E-Block) 68

III.8. Arbeitssuche (H-Block) **73**

III.9. Fragen zur früheren Tätigkeit (J-Block) **85**

III.10. Fragen zum Lebensunterhalt (L-Block) **89**

III.11. Fragen zur Ausbildung (K-Block) **93**

IV: ELEKTRONISCHER FRAGEBOGEN 109

IV.1. Einleitung **109**

IV.2. Stichprobe **109**

IV.3. Rotation (Austausch der Wohnungen) **109**

IV.4. Einstieg **110**

IV.5. Abschluss des Fragebogens **116**

IV.6. Ausstieg **120**

V: INDEX 127

I: MIKROZENSUS_Auskunftspflicht

I.1. Allgemein

Der Mikrozensus ist eine seit 1967 existente amtliche Bevölkerungsbefragung, mit der die wichtigsten bevölkerungs- und erwerbsstatistischen Daten ermittelt werden.

Als Begleiterhebung zur Volkszählung, die eine statistische Momentaufnahme im 10 Jahresintervall ist, werden durch den Mikrozensus die Grundinformationen ständig aktuell gehalten und die wichtigsten Veränderungen der wirtschaftlichen und sozialen Lage der Österreicher und Österreicherinnen schneller festgestellt. Die Volkszählung wird ab 2011 als Registerzählung durchgeführt, der Mikrozensus bleibt in der primärstatistischen Form (d.h. persönliche Befragung) erhalten.

Dazu werden die Angaben jener Haushalte, die repräsentativ für die Stichprobe (siehe Punkt I.4.1. Stichprobenhaushalte) ausgewählt wurden, benötigt. Ohne die Mithilfe der Bürger und Bürgerinnen ist es nicht möglich, ein zuverlässiges Bild der Lebensverhältnisse in Österreich zu erhalten.

Der Mikrozensus ist damit ein unverzichtbares Instrument zur informationellen Grundversorgung und Datenquellen für Parlament, Regierung, Verwaltung, Wissenschaft und Öffentlichkeit in Bund und Ländern. Auf Basis dieser Daten können gezielte sozialpolitische Entscheidungen getroffen werden.

I.2. Gesetzliche Grundlagen

Der Mikrozensus ist gemäß BGBl. II Nr. 111/2010 EWStV (Erwerbs- und Wohnungsstatistik Verordnung) § 8 auskunftspflichtig:

"Alle volljährigen Angehörigen der Privathaushalte, die in die Stichprobe einbezogen sind, sind zur Auskunftserteilung verpflichtet. Bei minderjährigen Personen obliegt die Auskunftserteilung dem zum Haushalt zugehörenden gesetzlichen Vertreter. Das Gleiche gilt bei auf Grund eines körperlichen oder geistigen Gebrechens nicht befragbaren volljährigen Personen. Der Auskunftspflichtige kann jedoch einen anderen volljährigen Haushalts- oder Familienangehörigen mit der Auskunftserteilung betrauen."

Die Auskunftspflicht betrifft alle an der Stichprobenadresse wohnhaften Personen. Für Minderjährige obliegt die Auskunftspflicht den Erziehungsberechtigten. Personen ab 15 Jahren, insbesondere wenn Sie bereits berufstätig sind, können selbst Auskunft geben.

Eine Befreiung von der Auskunftspflicht, egal aus welchen Gründen (z.B. Alter oder Krankheit), ist nicht möglich, da ansonsten die Genauigkeit der Ergebnisse sinkt und dadurch der Zweck des Mikrozensus nicht mehr erreicht werden kann.

In Ausnahmefällen kann die Auskunft von einer erwachsenen und entsprechend informierten Person für eine im Haushalt lebende Person gegeben werden. Um jedoch eine entsprechende Datenqualität zu erhalten, sollten sich sogenannte Fremdauskünfte (Proxys) gering halten.

Verweigert eine Person die Beantwortung der Fragen, wird dieser Sachverhalt im Datensatz unter „Protokoll“ (Tabellenblatt Ausstieg) festgehalten. Das Protokoll muss Datum, Name, und die Art der Verweigerung wiedergeben. Eine Einleitung eines Verwaltungsstrafverfahrens wegen Auskunftsverweigerung an die betroffene Bezirksverwaltungsbehörde ist die Folge. Der maximale Strafrahmen ist im Bundesstatistikgesetz 2000 gemäß § 66 Mitwirkungspflicht geregelt und beträgt dzt. bis zu Euro 2180,-.

Seit 2010 sind die jährlich, sich vom Inhalt ändernde, Module ebenso auskunftspflichtig. Grundsätzlich gilt, dass alle gestellten Fragen zu beantworten sind. Die, im System angeführten Icons „don`t know“ und „refuse“, sind keine Optionen für Antwortende, sie geben der Erhebungsperson Eingabemöglichkeiten für Ausnahmefälle bzw. berechtigte Verweigerungen für soeben genannte Fragen, die nicht der Auskunftspflicht unterliegen.

I.3. Datenschutz

Etwaige Erkenntnisse, die aus Einzelangaben gewonnen werden, dürfen nicht gegen die Befragten verwendet werden. Die Verwendung der Daten ist gesetzlich geregelt. Daten werden in Form von Zahlentabellen – anonymisiert – veröffentlicht.

Vgl. Bundesstatistikgesetz 2000 § 17. Das Statistikgeheimnis gilt als Amtsgeheimnis gemäß § 310 StGB.

Gemäß § 27 Abs. 1 Bundesstatistikgesetz 2000, BGBl. 1 Nr. 163/1999 idgF ist die Bundesanstalt Statistik Österreich ermächtigt, geeignete Personen und Einrichtungen vertraglich mit der Durchführung von statistischen Erhebungen zu beauftragen. Diese Personen und Einrichtungen dürfen die im Zuge dieses Auftrages erhobenen oder von der Bundesanstalt bereitgestellten personenbezogenen Daten natürlich weder an Dritte übermitteln noch für eigene Zwecke verwenden. Weiters sind diese Personen und Einrichtungen selbstverständlich zur Wahrung des Statistikgeheimnisses und des Datenschutzes verpflichtet.

Wenn eine Auskunftsperson ihre gespeicherten personenbezogenen Daten beziehen möchte, so muss diese einen schriftlichen Antrag gemäß § 26 Datenschutzgesetz 2000 stellen.

I.4. Befragungsablauf

Im Auftrag der Statistik Austria sucht eine Erhebungsperson die vorgegebene Adresse auf, um die dort wohnenden Personen zu erheben (CAPI – computer assisted personal interviewing).

Der Haushalt wird um Beantwortung des Wohnungsfragebogens und der Personenfragebögen gebeten. Alle ab 15Jährigen des Haushaltes werden gebeten den Personenfragebogen persönlich zu beantworten.

Die Erhebungspersonen können sich mit einem Lichtbildausweis der Statistik Austria ausweisen.

Für die Mikrozensuserhebung stehen zwei Erhebungsmethoden zur Auswahl:

- Persönliche Befragung durch das Erhebungsorgan
- Telefonische Befragung durch das Telefonstudio

Die Ersterhebung wir im Idealfall persönlich von den Erhebungsorganen durchgeführt und die vier weiteren Folgebefragungen telefonisch durch das Telefonstudio. Möchte der Haushalt seine Telefonnummer bei der Erstbefragung nicht bekannt geben, hat dieser die Möglichkeit, für die Folgebefragungen die kostenlose Rufnummer des Telefonstudios zu benutzen. Alle – durch das Telefonstudio – nicht erreichten Haushalte werden nach 3 Wochen wieder durch die Erhebungsperson der Erstbefragung kontaktiert.

Zitat EwStVerordnung 111/2010 § 7 Absatz 5:

"Die Befragungen sind entweder durch persönliche Vorsprache von Interviewern (Face-to-Face-Interviews), im Wege telefonischer Interviews oder schriftlich durchzuführen. Die Auswahl aus diesen Erhebungsmethoden ist von der Bundesanstalt nach den Grundsätzen der Sparsamkeit, Wirtschaftlichkeit und Zweckmäßigkeit zu treffen."

Die Auswahl der Erhebungsmethoden obliegt demgemäß der Bundesanstalt Statistik Austria. Für den Mikrozensus stehen als Erhebungsmethoden die persönliche und die telefonische Befragung zur Verfügung.

Eine schriftliche Befragung ist aus Kostengründen betreffend Datenerfassung nicht möglich.

Die Wohnung darf von den Erhebungspersonen nur mit Einverständnis der Wohnungsinhaber betreten werden. Die Erstbefragung kann auf Wunsch des Stichprobenhaushaltes auch an einem anderen Ort stattfinden bzw. wenn aus organisatorischen Gründen nicht anders möglich, auch durch das Telefonstudio durchgeführt werden. Eine telefonische Befragung durch Face-to-Face Erhebungspersonen ist nicht gestattet.

Die Befragung erfolgt insgesamt fünf Mal im Abstand von jeweils drei Monaten.

I.4.1. Stichprobenhaushalte

Pro Quartal werden rund 22.000 Haushalte in Österreich befragt. Der Mikrozensus ist eine rotierende Stichprobe mit Fünftelrotation, d.h. quartalsweise beendet ein Fünftel der Haushalte den Befragungszyklus und ein Fünftel neuer Haushalte beginnt damit.

Die Basis zur Stichprobenziehung bildet das Zentrale Melderegister (ZMR), aus dem per Zufallsauswahl die Haushalte ausgewählt werden. Diese Auswahl erfolgt nicht willkürlich, sondern nach strengen mathematisch-statistischen Regeln.

Zu diesen Regeln gehört, dass die einmal getroffene Auswahl eingehalten wird und alle ausgewählten Haushalte tatsächlich befragt werden. Deshalb kann ein ausgewählter Haushalt nicht gegen einen anderen ausgetauscht werden.

Die Mikrozensus-Stichprobe ist gleichmäßig auf die 13 Kalenderwochen (=Referenzwochen, siehe I.4.4. Referenzwoche) eines Quartales verteilt und jeder Haushalt wird einer bestimmten Referenzwoche zugeordnet (daher kontinuierliche Erhebung). Personen in den Stichprobenhaushalten werden insgesamt 5 Mal alle 3 Monaten befragt, damit Veränderungen im Jahresverlauf deutlich werden.

Der Mikrozensus ist adressbezogen. Es wird nicht Herr Maier oder Huber befragt, sondern immer alle jene Personen, die tatsächlich an der Zieladresse leben. Personen, die länger als 6 Monate an der Adresse wohnen und nicht im ZMR aufscheinen, werden auch befragt. Beim Mikrozensus zählt die Realität, nicht wer laut ZMR an der Adresse gemeldet ist.

I.4.2. Adressen

In den Adresslisten finden Sie jene Stichprobenhaushalte, die in Ihrem Sprengel (= Erhebungsgebiet) liegen und die von Ihnen zu befragen sind. Sie finden dort alle für die Erhebung relevanten Informationen wie die Stichprobenadresse, die Referenzwoche (siehe Punkt I.4.4. Referenzwoche) und der Ordnungsbegriff (siehe Punkt I.4.5. Ordnungsbegriff). Die Adressen sind, je nach Rotation eingeteilt in Ersterhebungen, Folgeerhebungen mit Daten (FMD) und Folgeerhebungen ohne Daten (FOD). FOD bedeutet, dass dieser Haushalt im Vorquartal, aus welchen Gründen auch immer, nicht erhoben wurde. Die Erstadressen werden zu Beginn jedes Quartals zugeteilt, die Folgeadressen kontinuierlich ergänzt. Sie erhalten die Informationen über die zu bearbeitenden Adressen per Post und per E-Mail. Mittels Datentransfers werden die Adressen dann auf Ihren Laptop zugewiesen. Ein regelmäßiger Datentransfer ist daher unerlässlich.

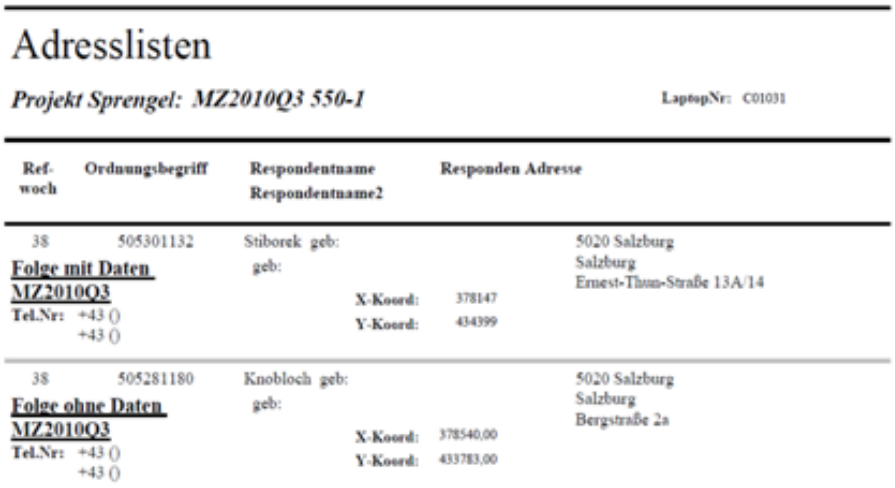

Adresslisten

Projekt Sprengel: MZ2010Q3 550-1 LaptopNr: C01031

Ref-woch	Ordnungsbegriff	Respondentname Respondentname2	Responden Adresse
38	505301132	Stiborek geb: geb:	5020 Salzburg Salzburg Ernest-Thun-Straße 13A/14
Folge mit Daten MZ2010Q3		X-Koord: 378147 Y-Koord: 434399	
Tel.Nr: +43 () +43 ()			
38	505281180	Knobloch geb: geb:	5020 Salzburg Salzburg Bergstraße 2a
Folge ohne Daten MZ2010Q3		X-Koord: 378540,00 Y-Koord: 433783,00	
Tel.Nr: +43 () +43 ()			

I.4.3. Informationsaufbau für Stichprobenhaushalte

Um Stichprobenhaushalte bestens zu informieren und auf die bevorstehende Erhebung vorzubereiten, werden verschieden Informationsstufen angewandt:

1. Stufe: Avisoschreiben und Informationsfolder

Die Stichprobenadressen werden von der Statistik Austria durch einen Ankündigungsbrief (= Avisoschreiben) davon in Kenntnis gesetzt, dass sie für diese Erhebung zufällig ausgewählt wurden. Um eine hohe Aktualität zu gewährleisten werden die Avisoschreiben während der Erhebung für alle neu zu bearbeitenden Adressen etwa 2-3 Wochen vor den jeweiligen Referenzwochen versandt. Beim Versand in der KW19 werden zum Beispiel alle Adressen versandt, denen die Referenzwochen 20 bis 22 zugeordnet sind. Der Versand der Avisoschreiben wird Ihnen per E-Mail zur Kenntnis gebracht. Weiters liegt ein Informationsfolder bei, der auf verständliche Weise die Notwendigkeit und Sinnhaftigkeit der Erhebung erläutert. Darüber hinaus wird der Erhebungsablauf beschrieben und eine Kontaktadresse bekannt gegeben.

2. Stufe: Persönlicher Kontakt

Die beauftragten Erhebungsorgane kontaktieren die vorgegebenen Haushalte. Jede Erhebungsperson bekommt mit den Erhebungsunterlagen auch eine Anzahl von Ankündigungs- und Benachrichtigungskarten. Sie dienen zur Kontaktaufnahme mit der Zielperson. Wenn diese beim ersten Besuch oder den angekündigten Terminen nicht anzutreffen war, dann können Benachrichtigungs- bzw. Ankündigungskarten vor Ort zu hinterlegt werden. Benachrichtigungs- und Ankündigungskarten werden personifiziert für jeden Interviewer mit Namen und Kontakttelefonnummer ausgegeben.

Wenn ein Haushalt den Erhalt des Avisoschreibens nicht bestätigt, kann von der Erhebungsperson erneut ein (eingeschriebenes) Avisoschreiben angefordert werden.

3. Stufe: RSb-Mahnschreiben

Leitet die beauftragte Erhebungsperson eine Verweigerung an die Statistik Austria weiter, wird ein RSb – Mahnschreiben an den betroffenen Haushalt gesendet, um nochmals auf die Notwendigkeit und Auskunftspflicht aufmerksam zu machen.

Weiter Informationsmöglichkeiten für Haushalte

Anfragenden Haushalten sowie Institutionen können sich informieren unter

Tel.: +43 (1) 71128 - 8338 bzw. mikrozensus@statistik.gv.at

Unter www.statistik.at/mikrozensus/start.shtml stehen umfangreiche Informationen(Gesetzestexte, Informationsfolder, Musterfragebogen) zum Mikrozensus zur Verfügung.

Die Kontaktmöglichkeiten werden alle im Informationsfolder erwähnt.

I.4.4. Referenzwoche

Die Referenzwoche ist ein wichtiger Bezugsrahmen für Fragen aus dem Erwerbsleben (z.B. wie viele Stunden in dieser Woche gearbeitet wurde) und regelt demografische Kriterien (z.B. ob jemand als über oder unter 15 Jahren gilt - Alter am Ende der Referenzwoche- oder ob ein Säugling ins Stammdatenblatt aufgenommen wird - Geburt am Ende der Referenzwoche).

Die Erhebung sollte in der Folgewoche der Referenzwoche durchgeführt werden, da die Erinnerung – der zu Befragenden - zur Vorwoche intensiv sein wird. Aufgrund gesetzlicher Vorschriften dürfen zwischen Befragungszeitpunkt und Referenzwoche nicht mehr als 5 Wochen liegen (außer im 3.Quartal). Das bedeutet, dass eine in der Referenzwoche 20 eingeteilte Adresse spätestens in der KW 25 zu befragen ist.

Hat ein Kalenderjahr 53 Wochen, so besteht der November des betroffenen Schaltjahres „technisch“ aus drei Referenzwochen, damit jedes Mikrozensusjahr aus vier mal dreizehn Referenzwochen bestehen kann.

I.4.5. Ordnungsbegriff

Jede Adresse in der Stichprobe wird mit einem eindeutigen Identifikationsmerkmal, dem Ordnungsbegriff (OB), versehen. Dies ist ein eindeutiger 9-stelliger Nummerncode. Er erleichtert die Identifikation und die weitere Bearbeitung der Adresse, bei Rückfragen und bei der Erhebung.

Der Ordnungsbegriff zeigt auch, ob es sich um eine Ersterhebung oder um eine Folgebefragung handelt, da die 4. Und 5. Stelle die Rotation angeben z.B: 626**31**2124. Die Rotation ist eine fortlaufende Zahl und zeigt an, in welchem Quartal der Stichprobenhaushalt das erste Mal in der Erhebung war:

Ersterhebung im 1. Quartal 2010: **Rotation 29**

Ersterhebung im 2. Quartal 2010: **Rotation 30**

Ersterhebung im 3. Quartal 2010: **Rotation 31**

Ersterhebung im 4. Quartal 2010: **Rotation 32**

Ersterhebung im 1. Quartal 2011: **Rotation 33**, usw.

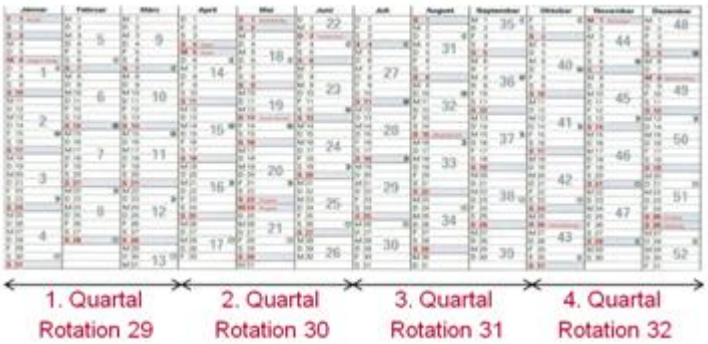

Beispiel: OB 456**31**2345: Ersterhebung im 3. Quartal 2010

1. Folgebefragung im 4. Quartal 2010
2. Folgebefragung im 1. Quartal 2011
3. Folgebefragung im 2. Quartal 2011
4. Folgebefragung im 3. Quartal 2011

I.4.6. Befragungshilfen

Das sind jene Listen, die während des Interviews dem Respondenten zu bestimmten Fragen vorzulegen sind, um diesem die Antwort zu erleichtern oder ihm eine standardisierte Antwortmöglichkeit zur Auswahl zu geben. Sie finden die Anweisung dazu bei den entsprechenden Fragen im CAPI-Fragebogen.

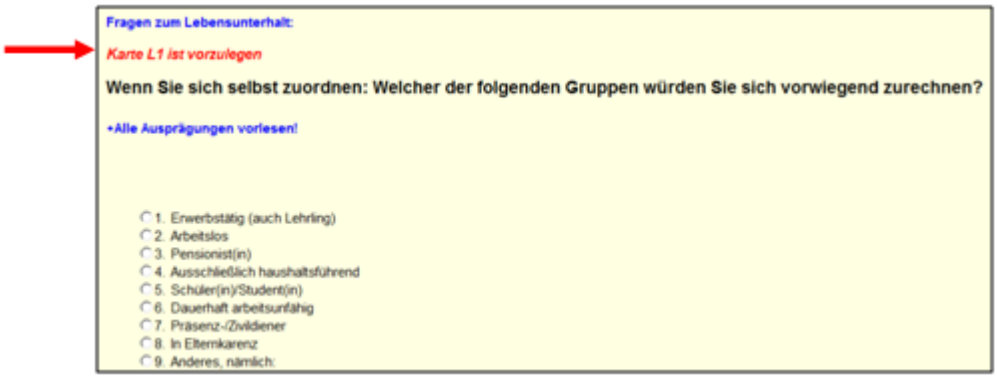

Befragungshilfen: Liste L1

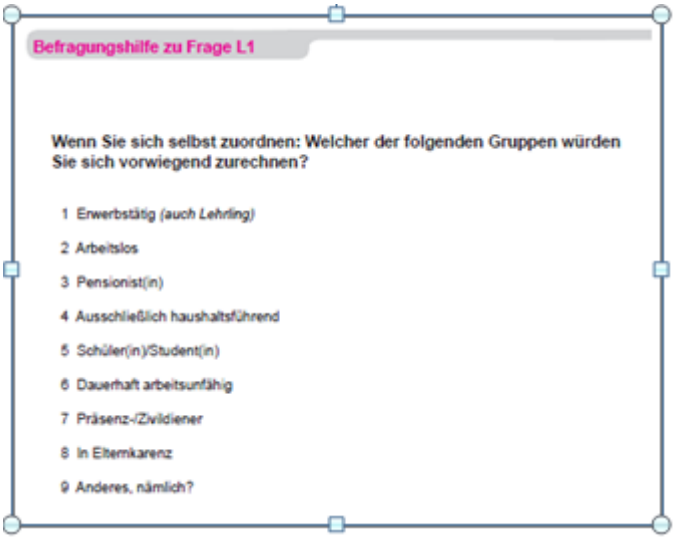

I.4.7. Dauer der Befragung

Die Befragungsdauer hängt natürlich sehr stark von der befragten Person und deren Teilnahme am Erwerbsleben ab. Als Durchschnittsdauer können folgende Werte dienen:

Wohnungsfragebogen ca. 5 Minuten

Personenfragebogen ca. 15 Minuten

I.4.8. Befragungsmerkmale im Überblick

Personenbezogene Fragen

Name, Alter, Geschlecht, Familienstand, Staatsangehörigkeit, Fragen zur Aus- und Weiterbildung, Präsenz-Zivildienst, Fragen zur Haupt- und Nebenerwerbstätigkeit, etc.

Die personenbezogenen Fragen

- liefern Daten zur Erwerbstätigkeit und Arbeitslosigkeit und
- Informationen über Nicht-Erwerbspersonen, Arbeitsvolumen und „stille Arbeitsmarktreserven“
- und zeichnen ein Abbild der Bevölkerung nach dem Lebensunterhalt.

Wohnungsfragen

Erbauungsjahr, Rechtsverhältnis, Größe, Sanitäre Ausstattung, Wohnungskosten, Anzahl PKW, Abstellplatz PKW, etc.

Der Wohnungsfragebogen liefert Daten

- über Größe und Struktur des Bestandes an Wohnungen (mit Hauptwohnsitz) und den Wohnungsaufwand,
- für Verbraucherpreisindex, Volkswirtschaftliche Gesamtrechnung, Inflationsberechnung, Kapitalstockberechnungen im Gebäudebereich,
- zur Berechnung der tatsächlichen Mieten.

II: MIKROZENSUS_Wohnungsstatistik

II.1. Wohnungsstatistik im Überblick

Mit den Wohnungsfragen aus der EWSt (Erwerbs- und Wohnungsstatistik), bzw. dem Mikrozensus sollen einerseits aktuelle Informationen über Größe und Struktur des Bestandes an Wohnungen (mit Hauptwohnsitz) und andererseits aktuelle Daten über den Wohnungsaufwand gewonnen werden.

Von besonderer Bedeutung ist dabei die Erfassung des Wohnungsaufwandes, da diese Daten im nationalen Verbraucherpreisindex (VPI) und dem harmonisierten europäischen Verbraucherpreisindex (HVPI) verwendet werden. Jede Position des VPI hat in diesem Warenkorb[1] ein bestimmtes Gewicht, so auch jene, die mit Daten aus dem Mikrozensus gefüllt werden. Das Gewicht für den Bereich "Wohnen" im Sinn von Zahlungen für die Nutzung von Miet- bzw. Eigentumswohnungen liegt sehr hoch, nämlich bei 8% (abgeleitet aus den Gesamtausgaben eines Durchschnittshaushalts). Vergleichsweise dazu hat die Position "Butter" ein Gewicht von 0,19%, Diesel, Normal- und Superbenzin zusammen ca. 2,7%. Preisänderungen der einzelnen Positionen des Warenkorbs haben je nach Gewicht verschieden starke Auswirkung auf die Indexentwicklung. Die Preisänderungen von Positionen, für die ein Durchschnittshaushalt mehr Geld ausgibt, beeinflussen die Indexentwicklung stärker als jene, für die durchschnittlich weniger Geld aufgewendet wird. Es ist daher besonders wichtig, dass wir zum Wohnungsaufwand möglichst genaue und detaillierte Angaben erhalten. Der Haushalt ist dringend zu bitten, Angaben mit Hilfe von Belegen (z.B. Abrechnungen) zu machen.

Die Angaben zum Wohnungsaufwand und zur Struktur des Wohnungsbestandes werden aber nicht nur im VPI bzw. HVPI verwendet, sondern auch in der Volkswirtschaftlichen Gesamtrechnung (VGR)[2]. Diese werden vor allem zur Berechnung der tatsächlichen Wohnungsmieten und der für Eigentumswohnungen und –häuser angenommenen Mieten und der Kosten für Garagen und Abstellplätze benötigt. Eine weitere Verwendung der Mikrozensus-Daten zur Wohnung in der VGR sind Kapitalstockberechnungen[3] im Gebäudebereich.

In EU-Rechtsgrundlagen werden detaillierte Regeln zur Berechnung der Wohnungsvermietung aufgestellt. Für diese Berechnungen ist ein Mengengerüst unumgänglich (wie viele Wohnungen in welcher Qualität, d.h. Ausstattung, Quadratmeter vorhanden sind). Die Berechnungen der tatsächlichen Wohnungsmieten und der unterstellten Mieten[4] gehen unmittelbar in die Berechnungen des Produktionswertes ein und sind damit direkt relevant für die jährliche Berechnung des Bruttoinlandsproduktes (BIP)[5].

Die Ergebnisse des Mikrozensus zur Wohnung sind aber auch Basis für zahlreiche sozialpolitische Überlegungen, wenn es z.B. darum geht, wie viel Wohnraum bzw. Wohnraum welcher Qualität bestimmten Bevölkerungsgruppen zur Verfügung steht oder geschaffen werden müsste oder welche Belastungen jeweils durch die Wohnungskosten entstehen. Die Daten werden aber auch von der Wirtschaft für Marktstudien benötigt (z.B. Wie groß sind die Wohnungen im Verhältnis zur Haushaltsgröße? Für wie viele Wohnungen bestehen schon Zentralheizungen? Gibt es noch weiteren Bedarf?) oder etwa für umweltstatistische Belange.

---

[1] Unter **Warenkorb** versteht man in diesem Zusammenhang jene Summe von repräsentativen Gütern und Dienstleistungen, deren Preisentwicklung im Zeitablauf bei konstanter Gewichtung gemessen wird. Der Warenkorb beruht auf den Ausgaben von privaten Haushalten für die entsprechenden Güterkategorien, die durch die so genannte „Konsumerhebung“ festgestellt werden.

[2] Die **Volkswirtschaftliche Gesamtrechnung** (VGR) erfasst die gesamtwirtschaftlichen Einkommens- und Güterströme einer Volkswirtschaft in einer abgelaufenen Periode. Sie liefert somit einen quantitativen Überblick über das wirtschaftliche Geschehen in einer Volkswirtschaft im Nachhinein. Die Hauptaufgabe der VGR ist der Ausweis des Sozialproduktes nach Entstehung, Verwendung und Verteilung. Des Weiteren widmet sie sich der Ermittlung von Eckdaten der Sozial-, Wachstums-, und Konjunkturpolitik.

[3] Die **Kapitalstockberechnungen** informieren über den Bestand des Sachvermögens in einer Volkswirtschaft. Im Zusammenhang mit Analysen der Produktionsprozesse in der Volkswirtschaft wird der Kapitalbestand als Messgröße für den Produktionsfaktor Kapital (der Wert, der mittels eingesetzten Kapitals entsteht) verwendet.

[4] „**Unterstellte Wohnungsmieten**“ sind, grob gesagt, jene Mieten, die Eigentümer von Ein- und Zweifamilienhäusern zahlen müssten, wenn sie diese Häuser gemietet hätten.

[5] Das **Bruttoinlandsprodukt (BIP)** misst die Produktion von Waren und Dienstleistungen im Inland innerhalb eines Jahres. Das BIP ist ein Maß für die wirtschaftliche Leistung eines Landes.

II.2. Schematisierte Darstellung

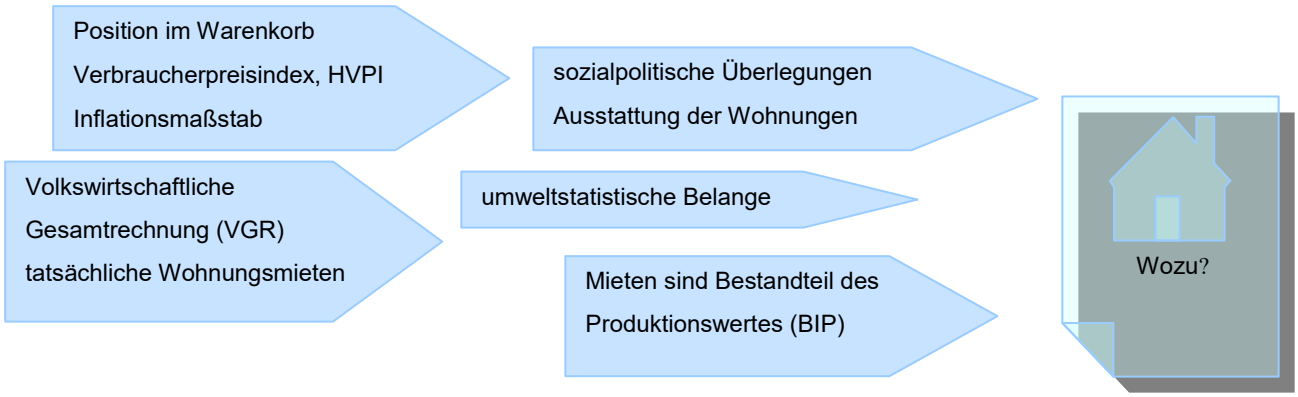

II.3. Erläuterungen zum Stammdatenblatt und Wohnungsfragebogen

Alle nun folgenden Fragen beziehen sich auf jene Wohnung, für die ein Stammdatenblatt (d.h. Registerblatt) angelegt wurde. Im Stammdatenblatt werden alle Personen mit Vor-, Nachname, Geburtsdatum, Geschlecht und Evidenz (anwesend/nicht anwesend) erfasst, welche im Haushalt leben.

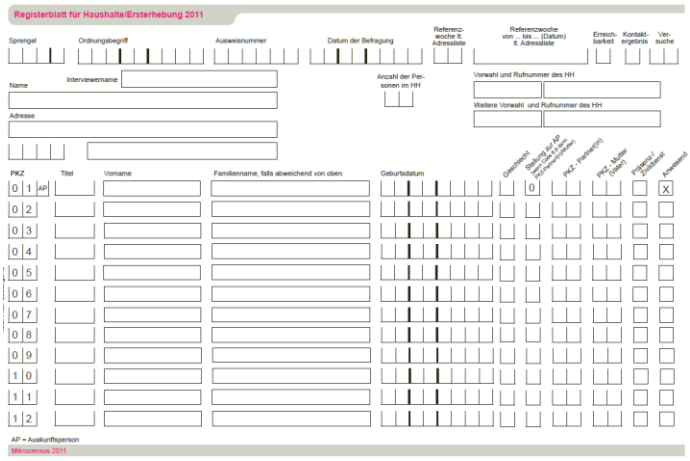

Wenn die Auskunftsperson zum Zeitpunkt der Erhebung keine genauen Angaben zu den Wohnungskosten machen kann, empfiehlt es sich einen weiteren Kontakt vorzuschlagen, um die tatsächlichen Kosten z.B. telefonisch zu ergänzen.

Um die Haushalte nicht zu sehr zu belasten, wird bei Folgebefragungen (2. bis 5. Befragung) mittels Filterfragen abgeklärt, ob es zu Änderungen gekommen ist. Als Änderung sind auch Korrekturen betreffend früherer Angaben zu verstehen. Gab es keine Änderungen, werden Fragenblöcke übersprungen, gab es Änderungen, so erhebt man die einzelnen Fragen, wie im Grundprogramm vorgesehen.

Verwaltungsdaten im Fragebogen

WOHNUNGSFRAGEBOGEN

Ordnungsbegriff

Tag der Befragung

- Ordnungsbegriff lt. Adressenliste übertragen
- Das Datum des Wohnungsfragebogens muss nicht unbedingt mit dem Datum der Personenfragebögen übereinstimmen

II.4. Fragen zur Wohnung (W-Block)

W Fragen zur Wohnung

W1 Wann wurde das Haus errichtet, in dem Sie wohnen?

1 ☐ Vor 1919
2 ☐ Von 1919 bis 1944
3 ☐ Von 1945 bis 1960
4 ☐ Von 1961 bis 1970
5 ☐ Von 1971 bis 1980
6 ☐ Von 1981 bis 1990
7 ☐ Von 1991 bis 2000
8 ☐ 2001 oder später → **Wann?**

Nennung der Jahreszahl
W1a ☐☐☐☐

-5 ☐ Unbekannt/Weiß nicht
-2 ☐ Vw

Ein späteres Jahr, als das Jahr der Ersterrichtung wäre nur dann anzugeben, wenn das Gebäude völlig erneuert wurde, sodass praktisch nur die Außenmauern stehen geblieben sind, die Bausubstanz also der eines Neubaus gleichwertig angesehen werden kann. Bauliche Veränderungen wie Fenstererneuerung, Schaffung eines Aufzugs und Fassadenänderung (z.B. Wärmedämmung), Dachausbau, Zubau werden **nicht** darunter verstanden. Eine Vergrößerung/-kleinerung der Wohnung macht sich bei der Angabe der m^2-Anzahl (Fg. W4 „Wie viele Quadratmeter hat die Wohnung [Nutzfläche]?“) und eventuell bei der Angabe der Wohn- und Schlafräume (W5) bemerkbar.

Wenn die Errichtung 2001 oder später durchgeführt wurde, dann ist die **Jahreszahl** [4stellig] einzutragen.

W2 Wie viele Wohnungen befinden sich in Ihrem Gebäude bzw. Stiegenhaus?

1 ☐ 1 Wohnung
2 ☐ 2 Wohnungen
3 ☐ 3 bis 9 Wohnungen
4 ☐ 10 bis 19 Wohnungen
5 ☐ 20 oder mehr Wohnungen
-5 ☐ Unbekannt/Weiß nicht
-2 ☐ Vw

Zählt ein Haus mehrere Stiegenhäuser, die von der Straße oder einem Hof unmittelbar zugänglich sind, so wird jedes Stiegenhaus als eigenes Gebäude betrachtet (in diesem Fall ist also die Zahl der Wohnungen jenes Stiegenhaues zu ermitteln, in dem die ausgewählte Wohnung liegt).

Falls die Auskunftsperson die Frage nicht beantworten kann, ist es der Interviewerin/dem Interviewer im Rahmen einer persönlichen Befragung gestattet, die Frage nach dem Augenschein zu beantworten. D.h. die Antwort wird auf Grund eigener Beobachtungen eingetragen (z.B. Aushang im Hausflur).

W4 Wie viele Quadratmeter hat die Wohnung (Nutzfläche)?

☐☐☐ Quadratmeter

-5 ☐ Unbekannt/Weiß nicht
-2 ☐ Vw

Als Nutzfläche einer Wohnung gilt die Grundfläche aller Räumlichkeiten inklusive aller Nebenräume (Abstellraum, Badezimmer, etc.). Räume, die zeitweise an Urlaubsgäste vermietet, im Übrigen jedoch von Haushaltsmitgliedern zu Wohnzwecken benützt werden, sind einzurechnen.

Nicht einzurechnen sind:

die m2-Anzahl jener Zimmer, die während des ganzen Jahres ausschließlich für die Vermietung an Gäste bestimmt sind;

Flächen, die nicht dem Wohnen gewidmet sind (z.B. Keller, Garage, Loggia, Terrasse, Balkon, Dachböden); Räume, die ausschließlich oder nahezu ausschließlich als gewerblich genutzte Arbeitsstätte (Ausübung einer Erwerbstätigkeit) genutzt werden (z.B. die Fläche von Ordinationsräumen eines Arztes, der einen Teil der Wohnung als Ordination verwendet). Ein Raum dient ausschließlich oder nahezu ausschließlich zur Ausübung einer Erwerbstätigkeit, wenn er an Werktagen im Durchschnitt wenigstens sechs Stunden zur Ausübung von beruflichen Tätigkeiten verwendet wird (als Büro- oder Kanzleiraum, Ordination, Geschäfts- oder Verkaufslokal, Besprechungszimmer usw.).

Besteht eine Wohnung aus mehreren getrennten, jedoch im gleichen Haus liegenden Teilen, so ist die Summe der Nutzflächen dieser Teile zu erfragen. Wenn eine Familie mehrere Wohnungen mit unterschiedlichen Mietverträgen bzw. Mieten bewohnt (z.B. zusammen gelegte Wohnungen), sind diese ebenso als eine Wohneinheit zu sehen, die Summe der m2 ist zu addieren). Bei weiterführenden Fragen wird dieses aus mehreren Teilen bestehende Objekt als „Ganzes“ behandelt (z.B. Gesamtsumme beim Wohnungsaufwand).

W5 **Wie viele Wohn- und Schlafräume einschließlich Küche ab 4m² hat die Wohnung?**

☐☐ Räume

-5 ☐ Unbekannt/Weiß nicht

-2 ☐ Vw

Ein Raum ist ein wenigstens vier Quadratmeter großer Teil einer Wohnung, der auf allen Seiten von bis an die Decke reichenden Wänden umgeben ist und ein Fenster in einen Außen- oder Hofraum besitzt. Nicht als Wohnraum zählen: Küche unter 4m², Vorzimmer, Bad, WC, Stiegen, Keller, Dachboden, Abstellräume, Speisekammer, Gerätekammer, Balkon, Terrasse, Loggia und Räume, die zur Ausübung einer Erwerbstätigkeit dienen.

Eine Küche ist ein Raum, der vorwiegend zur Zubereitung von Speisen und den damit in Zusammenhang stehenden Arbeiten verwendet wird. Die Küche wird ab einer Größe von 4 m^2 als Wohnraum gezählt. Eine Küche die fließend in ein Wohnzimmer übergeht zählt als sogenannte Wohnküche mit dem Wohnbereich als ein Raum.

W6 **Gibt es in Ihrer Wohnung .....**

		Vorhanden	Nicht Vorhanden	Unbekannt/ Weiß nicht	Vw
W6_1	Wasseranschluss	☐	☐	☐	☐
W6_2	WC	☐	☐	☐	☐
W6_3	Duschnische/ Badezimmer	☐	☐	☐	☐

Ein **Wasseranschluss** ist dann vorhanden, wenn sich innerhalb der Wohnung (z.B. in Küche, Bad) mindestens eine Möglichkeit der Wasserentnahme befindet.

Als **WC** werden auch entsprechende Installationen in anderen Räumen (z.B. WC im Badezimmer) gewertet. Die Frage ist nur dann mit "Ja" zu beantworten, wenn sich ein WC innerhalb der Wohnung befindet.

Eine **Duschnische/Badezimmer** ist ein Platz innerhalb der Wohnung, der mit einer mit der Wasserzuführung fest verbundenen Dusche/Badewanne und einem Abfluss ausgestattet ist. Auch nachträglich installierte Duschkabinen/Badewannen, die an eine Wasserzuführung sowie einen Abfluss angeschlossen sind, sollen hier angeführt werden.

W7 Wie wird die Wohnung vorwiegend beheizt?

- 1 ☐ Fernheizung/Fernwärme
- 2 ☐ Hauszentralheizung
- 3 ☐ Zentralheizung für eine einzelne Wohnung oder Etagenheizung
- 4 ☐ Gaskonvektorheizung
- 5 ☐ Elektroheizung mit festangeschlossenen Heizkörpern
- 6 ☐ Einzelofenheizung
- -5 ☐ Unbekannt/Weiß nicht
- -2 ☐ Vw

Zu erheben ist die Heizungsart (z.B. Hauszentralheizung) und nicht der Energieträger (z.B. Solarenergie).

Eine Fernheizung/Fernwärme ist eine Heizanlage außerhalb des Hauses, des Gebäudes. Fernheizung ist nicht nur bei Versorgung durch ein Fernheizwerk zu markieren, sondern auch im Fall eines Blockheizwerkes, das mehrere Gebäude einer Wohnhausanlage mit Wärme versorgt.

Eine Hauszentralheizung ist eine zentrale Heizanlage außerhalb der Wohnung, aber innerhalb des Hauses, des Gebäudes.

Eine Zentralheizung für eine einzelne Wohnung oder Etagenheizung liegt vor, wenn die Wärmeversorgung der Wohnung durch einen zentralen Heizkessel (Therme) erfolgt, der sich innerhalb der Wohnung bzw. der Etage, etwa im Badezimmer oder in der Küche, befindet.

Gaskonvektorheizung ist anzugeben, wenn die Wohnung vorwiegend durch einzelne derartige Geräte beheizt wird.

Elektroheizung mit fest angeschlossenen Heizkörpern ist dann anzugeben, wenn mehrere Räume der Wohnung durch fest angeschlossene Elektroheizkörper beheizt werden; elektrische Boden- oder Wanddirektheizungen sind hier ebenfalls anzugeben!

Eine Heizung durch einzelne Öfen oder Heizgeräte liegt vor, wenn die einzelnen Räume der Wohnung durch einzelne Öfen (unabhängig vom Brennstoff) oder andere Heizgeräte (z.B. nicht fix angeschlossene Elektroheizgeräte) beheizt werden, unabhängig davon, ob jeweils ein Raum beheizt wird oder - mittels Luftkanälen (z.B. Calorifer) - mehrere Räume durch einen einzelnen Ofen mit Wärme versorgt werden.

W8 Welches Rechtsverhältnis an der Wohnung hat Ihr Haushalt?

1 ☐	Hauseigentum	→ Weiter mit W12
2 ☐	Unentgeltliche Nutzung als Verwandte oder Verwandter des Hauseigentümers	→ Weiter mit W12
3 ☐	Wohnungseigentum	
4 ☐	Hauptmiete einer Gemeindewohnung	
5 ☐	Hauptmiete bei einer Genossenschaft oder Gemeinnützigen Bauvereinigung	
6 ☐	Andere Hauptmiete	
7 ☐	Untermiete	
8 ☐	Sonstiges entgeltliches Rechtsverhältnis	
9 ☐	Sonstiges unentgeltliches Rechtsverhältnis	→ Weiter mit W12
-5 ☐	Unbekannt/Weiß nicht → Weiter mit W12	
-2 ☐	Vw → Weiter mit W12	

Die Frage nach dem Rechtsverhältnis an der Wohnung bzw. dem Haus bezieht sich auf den „Haushalt“. Die Betonung auf „Haushalt“ ist deshalb gesetzt, da es durchaus sein kann, dass das Rechtsverhältnis an der Wohnung (z.B. Eigentum) nicht immer das Rechtsverhältnis der Bewohner an der Wohnung (z.B. Miete) wieder gibt.

Hauseigentum besteht dann, wenn ein oder mehrere Mitglied/er des Haushaltes Eigentümer jenes Hauses ist/sind, in dem sich die ausgewählte Wohnung befindet. Dies kann zum Beispiel bei Einfamilienhäusern wie auch bei Mehrparteienhäusern mit Mietwohnungen ("Hausherrenwohnung") der Fall sein.

Unentgeltliche Nutzung als Verwandte oder Verwandter des Hauseigentümers ist dann gegeben, wenn mindestens eine Person des Haushaltes mit der Hauseigentümerin/dem Hauseigentümer verheiratet, in gerader Linie unbeschränkt (Kinder, Eltern, Großeltern usw.), in der Seitenlinie bis zum 4. Grad (Geschwister, Onkel, Tante, Cousin, Cousine) verwandt oder im gleichen Grad verschwägert ist (= Ehegatten der genannten Personen), und keine Miete bezahlt wird. Wenn Miete bezahlt wird, d.h. ein entgeltliches Wohnverhältnis vorliegt, muss eine Eintragung bei "Hauptmiete", "Untermiete" oder "Sonstiges entgeltliches Rechtsverhältnis" vorgenommen werden.

Als Wohnungseigentümer bewohnt ein Haushalt die Wohnung dann, wenn ein oder mehrere Mitglieder des Haushaltes an dem Haus, in dem sich die ausgewählte Wohnung befindet, Miteigentumsrechte aufgrund eines Wohnungseigentumsgesetzes besitzen (=Eigentumswohnung, Eintragung im Grundbuch). Eigentumswohnungen können auch von Genossenschaften errichtet werden.

Gleiches gilt auch für Reihenhäuser, die im Eigentum der Nutzungsberechtigten stehen, wobei aber an der Gesamtliegenschaft, auf der das Reihenhaus errichtet wurde, (nur) Miteigentumsrechte erworben wurden. Falls die Besitzerin/der Besitzer eines Reihenhauses auch alleinige Eigentümerin/alleiniger Eigentümer des Grundstücks auf dem nur dieses Reihenhaus steht ist, wäre jedoch "Hauseigentum" zu markieren.

Als Hauptmieter bewohnt ein Haushalt eine Wohnung, wenn ein Mitglied dieses Haushalts Mietrechte an der ausgewählten Wohnung aufgrund eines Vertrages mit der Hauseigentümerin/dem Hauseigentümer bzw. der Wohnungseigentümerin/dem Wohnungseigentümer hat: Die Hauseigentümerin/der Hauseigentümer kann die Gemeinde, eine Gemeinnützige Bauvereinigung (auch Genossenschaftswohnungen werden unter "Hauptmiete" eingetragen) oder jemand anderer sein (z.B. Privatperson/-en, sonstige juristische Person wie Bank, Versicherung usw.).

Sonderfall: In den vergangenen Jahren haben einige früher gemeinnützige Bauvereinigungen die Gemeinnützigkeit aufgegeben. Für ihre Wohnungen gilt aber weiterhin das Wohnungsgemeinnützigkeitsgesetz, weshalb auch die Wohnungen bei diesen Gesellschaften z.B. BUWOG weiterhin den Genossenschaften/Gemeinnützigen zuzuordnen sind.

Als Untermieter bewohnt ein Haushalt eine Wohnung dann, wenn eine Person dieses Haushaltes abgeleitete Mietrechte an einer Mietwohnung oder an Teilen einer Mietwohnung aufgrund eines Vertrages mit der Hauptmieterin/dem Hauptmieter hat.

Bei Dienst- und Naturalwohnungen (z.B. Hausbesorgerwohnungen), Wohnrechte aufgrund dinglicher Rechte[6] (z.B. Servitut[7], Fruchtnießung, Auszüglerwohnung[8]) ist zu klären, ob es sich um unentgeltliche oder entgeltliche Rechtsverhältnisse handelt.

Wenn Haushalte nicht über das Rechtsverhältnis Auskunft geben können, ist folgender Sachverhalt zu klären:

Sind regelmäßig Zahlungen (z.B. „nur Betriebskosten“) an eine „Verwaltung“ zu zahlen?

JA: sonstiges entgeltliches Rechtsverhältnis;
Wohnungsaufwand aufnehmen!

NEIN: sonstiges unentgeltliches Rechtsverhältnis

[6] Als dingliches Recht bezeichnet man ein Recht, das eine unmittelbare Herrschaft über eine Sache gewährt und gegenüber jedem oder jeder wirksam ist (z.B. Eigentum, Pfandrecht, Baurecht, Dienstbarkeiten).

[7] Unter Servitut (Dienstbarkeit) versteht man ein beschränktes dingliches Nutzungsrecht an einer fremden Sache. Die EigentümerIn der Sache ist verpflichtet, etwas zu dulden oder zu unterlassen. Der/die Berechtigte ist zu schonender Ausübung verpflichtet. Diese Rechte können ersessen werden oder infolge der Nichtausübung verjähren.

[8] Ad Auszüglerwohnung: Dieser Begriff wird häufiger im landwirtschaftlichen Bereich aufkommen. Ein Bauer, der sein Gut an seine Erben übergibt oder an Dritte verkauft kann sich sogenannte Auszugsrechte sichern, d.h. zum Beispiel ein Wohnrecht im Altenteil des Hofes, einem Geschoß des gleichen Hauses oder einem separaten Gebäude.

W9 **Wie viel wurde im ..... *[Vormonat]* für diese Wohnung einschließlich Betriebskosten an** (W8=7: den Vermieter/ die Vermieterin; alle anderen: die Hausverwaltung) **bezahlt? Es wäre schön, wenn Sie die folgenden Angaben auf Grund von Rechnungen u. dgl. machen könnten!**

(Miete, Nutzungsentgelt für Genossenschaftswohnung; Rückzahlung/Annuität bei Eigentumswohnung - nur wenn diese an die Hausverwaltung bezahlt wird; Betriebskosten; keinesfalls sonstige Wohnungskosten wie z.B. Strom- oder Telefonkosten!)

Gesamter monatlicher Wohnungsaufwand

W9a ☐☐☐☐ Euro →

W9b **Unterlagen verwendet?**
1 Ja
2 Nein

-5 ☐ Betrag unbekannt
-2 ☐ Vw
} → Weiter mit W12

W9c **Sind darin Heizungs-/Warmwasserkosten enthalten?**
1 ☐ Ja
2 ☐ Nein → Weiter mit W9ee
3 ☐ Weiß nicht, ob enthalten → Weiter mit W9ee
-2 ☐ Vw → Weiter mit W9ee

W9cc **Wie hoch ist dieser Betrag monatlich (Heizungs-/Warmwasserkosten)?**

W9cc ..... Euro →

W9d **Unterlagen verwendet?**
1 Ja
2 Nein

-5 ☐ Betrag unbekannt
-2 ☐ Vw

W9ee **Wie hoch sind die in den € ..... *[bei W9a genannter gesamten Wohnungsaufwand]* enthaltenen Betriebskosten ohne Garagen-/Abstellplatzkosten, ohne Heizungs- und Warmwasserkosten?**

W9ee ..... Euro →

W9f **Unterlagen verwendet?**
1 Ja
2 Nein

-5 ☐ Betrag unbekannt
-2 ☐ Vw

An Hauseigentümerinnen/Hauseigentümer, Verwandte oder Verschwägerte der Hauseigentümerinnen/ Hauseigentümer sowie an „Sonstiges unentgeltliches Rechtsverhältnis“ werden die Fragen zum Wohnungsaufwand **nicht** gestellt!

Die Zusammensetzung des **gesamten Wohnungsaufwandes** kann in folgender Formel vereinfacht dargestellt werden:

Miete/Nutzungsentgelt/Rückzahlung (Annuität) und allfälliger Instandhaltungs-, Erhaltungs- und Verbesserungsbeitrag bzw. Reparaturrücklage

+ eventuell Heizungs- und Warmwasserkosten (wenn Bestandteil der monatlichen Zahlung an die Hausverwaltung)

+ Betriebskosten (auch Müllabfuhr an Privatfirma)

+ eventuell Garagen- oder Abstellplatzkosten (wenn Bestandteil der monatlichen Zahlung an die Hausverwaltung)

Der Wohnungsaufwand stellt den Gesamtbetrag dar, der für die Benutzung der Wohnung an die Hausverwaltung oder einen anderen Vertreter der Eigentümerin/des Eigentümers bezahlt wird (alle Beträge incl. Umsatzsteuer[9]). Zuschüsse zum Wohnungsaufwand von staatlicher oder privater Seite sind **nicht** abzuziehen. Gefragt ist der für die Wohnung zu entrichtende Betrag, nicht ein um eine Unterstützung verminderter! Weder Wohnbeihilfe, noch Mietzinsbeihilfe, noch Zuschüsse durch Verwandte usw. sind abzuziehen! Zum Wohnungsaufwand zählen:

Wohnungsentgelt im engeren Sinn:	Eventuell enthaltene **Heizungs- und Warmwasserkosten**	**Betriebskosten**
Hauptmietzins, Untermietzins, Nutzungsgebühr für eine Genossenschaftswohnung, Rückzahlungen/Annuitäten für eine Eigentumswohnung – nur wenn diese an die Hausverwaltung bezahlt werden. Außerdem: allfälliger Erhaltungs- und Verbesserungsbeitrag, Reparaturrücklage, eventuell Garagen- oder Abstellplatzkosten, Aufwendungen für gemeinsame Einrichtungen des Hauses (z.B. Waschküche), Benützung von Einrichtungsgegenständen in der Wohnung (besonders bei Untermieten).	Ausgaben für die Heizung der Wohnung, Warmwasser, wenn sie in den monatlich an die Hausverwaltung zu zahlenden Wohnungskosten enthalten sind. INFO: Warmwasser wird mit 10% besteuert, Heizungskosten mit 20%.	z.B. Kanal- und Wassergebühren, Beleuchtung des Hauses, Zahlungen für Verwaltung und Hausbesorger; ev. Liftbetriebskosten. Die in manchen Gemeinden nicht in den Betriebskosten enthaltenen Zahlungen für Müllabfuhr (wenn ausgelagert an Privatfirma) sollen hinzugezählt werden.

Allfällige Garagen- bzw. Abstellplatzkosten zählen zwar zum gesamten Wohnungsaufwand (wenn sie in einem bezahlt werden), werden aber erst bei Frage W13 „Wie viel wurde dafür im … (Vormonat) bezahlt?“ angesprochen. Wurden diese vom Haushalt zum Wohnungsaufwand dazu gezählt, ist dies bei Frage W13a „Ist dieser Betrag im genannten Wohnungsaufwand enthalten?“ anzugeben.

[9] 10 % Umsatzsteuer: Betriebskosten, Warmwasser

20 % Umsatzsteuer: Heizung, Garagenkosten

Spezialsituation Jahresabrechnungen:

Die meisten Hausverwaltungen schreiben für Heizungs-/Warmwasserkosten bzw. Betriebskosten monatlich einen Pauschalbetrag vor. Einmal jährlich erfolgt die Abrechnung, bei welcher sich oftmals Nachzahlungen, manchmal aber auch Gutschriften ergeben. Wird z.B. das Interview im September durchgeführt und die Jahresabrechnung erfolgte im August, so sind genau diese, d.h. nachstehende Daten zu erheben:

Ein insgesamt (durch Nachzahlungen) erhöhter oder (durch Gutschriften) verminderter Wohnungsaufwand und die Heizungs- und Warmwasserkosten bzw. die Betriebskosten ebenfalls um die Abrechnungsbeträge verändert gegenüber einem normalen Monat.

Sollte sich durch den Abzug der Gutschrift(en) hierbei ein negativer Betrag ergeben, ist Null einzutragen.

Ähnlich ist die Situation mit Darlehensrückzahlung/Annuität an die Hausverwaltung bei Eigentumswohnungen: Fällt diese im Erhebungsmonat an, dann ist sie im Erhebungsmonat Teil des Wohnungsaufwandes und daher zu berücksichtigen.

Auch bei Rechtsverhältnissen, die nicht dem Mietrechtsgesetz unterliegen, sind die Betriebskosten dem Wohnungsaufwand zuzurechnen.

Wird das Wohnungsentgelt nicht monatlich, sondern in anderen Zeitabständen entrichtet, so ist durch Umrechnung der auf einen Monat entfallende Anteil anzugeben. Bewohnen mehrere wirtschaftlich selbständige Personen eine Wohnung im Rahmen eines entgeltlichen Rechtsverhältnisses, so ist der an die Eigentümerin/den Eigentümer zu entrichtende Gesamtbetrag, welcher für die Benützung der gesamten Wohnung anfällt, einzutragen. Wenn kein Betrag bei Wohnungsaufwand genannt werden kann, sind diesbezügliche Folgefragen zu überspringen (W9e bis W9f)!

Im computerunterstützten Fragebogen erscheint bei Folgebefragungen ein „Warning“, wenn die Angaben vom Vorquartal **deutlich** (um mindestens 8 %) über- oder unterschritten werden. Die Respondentin / der Respondent ist auf den Umstand aufmerksam zu machen. Entspricht die Änderung den Tatsachen (d.h. Gutschrift oder Nachzahlung), ist der genannte Wert zu erfassen. Im Falle, dass genannter Wohnungsaufwand und Betriebskosten gleich hoch sind, ist nachzufragen, ob für die Wohnung keine Reparaturrücklagen (diese nur bei Eigentumswohnungen) und/oder keine Heizungs- oder Warmwasserkosten an die Hausverwaltung zu zahlen sind.

Bei Eigentumswohnungen wurden wegen der manchmal vorkommenden großen Differenzen zwischen den Befragungen ein- und desselben Haushalts einige spezielle Warnings eingebaut:

wenn der Wohnungsaufwand um mehr als 50% überschritten wird:

Es ist zu fragen, ob der betreffende Monat eine Darlehensrückzahlung beinhaltet und ob diese an die Hausverwaltung zu entrichten ist. Wird das Darlehen an die Hausverwaltung gezahlt, dann ist es richtigerweise beim Wohnungsaufwand mit angegeben worden; wird das Darlehen (für die Wohnung) aber direkt an eine Bank gezahlt, dann ist es beim Wohnungsaufwand nicht anzugeben!

In diesem Fall ist ein reduzierter Betrag einzugeben! Sollte die Respondentin / der Respondent diese beiden Fragen nicht beantworten können, ist darum zu bitten, dass sie/er sich diesbezüglich informiert und dass wir nochmals anrufen dürfen - es kann sich hierbei um mehrere hundert Euro handeln.

wenn der Wohnungsaufwand um mehr als 50% unterschritten wird:

Es ist zu fragen, ob die vorhergehende Befragung eine Darlehensrückzahlung inkludierte und ob diese an die Hausverwaltung zu zahlen war. Wenn an die Hausverwaltung, dann war sie richtigerweise beim Wohnungsaufwand mit angegeben worden; wird das Darlehen (für die Wohnung) aber direkt an eine Bank gezahlt, dann ist es beim Wohnungsaufwand nicht anzugeben! (Wir können die Angabe bei der vorhergehenden Befragung zwar nicht korrigieren, vielleicht aber die Angabe bei der nächsten Darlehensrückzahlung weglassen – bei zweimal jährlicher Zahlung könnte dies noch ein Interview betreffen.) Sollte die Respondentin / der Respondent diese beiden Fragen nicht beantworten können, ist darum zu bitten, dass sie/er sich darüber informiert und wir nochmals anrufen dürfen. – Es kann sich hierbei um Hunderte Euro handeln.

wenn der Wohnungsaufwand um mehr als 20 und bis zu 50% überschritten wird:

Es ist zu fragen, ob die Hausverwaltung vielleicht begonnen hat, eine Reparaturrücklage einzuheben. Diese ist richtigerweise beim Wohnungsaufwand insgesamt anzugeben, bitte aber nicht bei den Betriebskosten! Zusätzlich kann auch eine Betriebskostennachzahlung angefallen sein. Diese Betriebskostennachzahlung ist bei den Betriebskosten dazu zu zählen. Weiters kann auch eine Heizkostennachzahlung eingehoben worden sein. Diese ist auch korrekterweise beim Gesamtwohnungsaufwand anzugeben gewesen, zusätzlich bei den Heizungs-, Warmwasserkosten, nicht aber bei den Betriebskosten!

wenn der Wohnungsaufwand um mehr als 20 und bis zu 50% unterschritten wird:

Es ist zu fragen, ob im Vormonat vielleicht eine Reparaturrücklage nicht mehr zu bezahlen war, die bis dahin von der Hausverwaltung eingehoben wurde. Damit ist die Verminderung erklärt. Zusätzlich kann auch eine Betriebskostengutschrift angefallen sein. Diese Betriebskostengutschrift muss bei den Betriebskosten abgezogen werden. Weiters kann eine Heizkostengutschrift angefallen sein. Diese vermindert korrekterweise auch den

Gesamtwohnungsaufwand und ist bei den Heizungs-/Warmwasserkosten abzuziehen, nicht aber bei den Betriebskosten!

Rechenbeispiel:

Der Vermieter sendet dem Mieter eine Aufgliederung der monatlichen Vorschreibung mit folgenden Positionen:

	Basis Steuerfrei	UST 10,0%	UST 20%	Betrag €
Instandhaltung	62,35			62,35
Verwaltung		19,01		19,01
Betriebskosten		99,00		99,00
Heizung			46,99	46,99
Warmwasser		20,96		20,96
UST gesamt				23,30
				271,61

Bis zum Befragungszeitpunkt gibt es nur oben angeführte Informationen und keine Nachforderungen oder Gutschriften.

Gefragt sind:

Wie viel wurde im …. (Vormonat) für diese Wohnung einschließlich Betriebskosten an die Hausverwaltung/VermieterIn bezahlt?

Antwort: Gesamter monatlicher Wohnungsaufwand € 271,61

Sind darin Heizungs- bzw. Warmwasserkosten enthalten?

Antwort: JA

Wie hoch ist dieser Betrag monatlich?

Antwort: (46,99*1,2)+(20,96*1,1)=79,45

Wie hoch sind die in den € ... <271,61>… enthaltenen Betriebskosten ohne Garagen-, Abstellplatzkosten, ohne Heizungs- und Warmwasserkosten?

Antwort: 271,61-79,45-62,35=129,81 (Instandhaltung ist nicht Bestandteil von Betriebskosten!)

W12 **Wie viele Garagen- oder Abstellplätze für Personenkraftwagen (PKW) stehen für Ihre Wohnung in der Hausanlage zur Verfügung?**

1 ☐ 1 Platz
2 ☐ 2 Plätze
3 ☐ 3 oder mehr Plätze
4 ☐ Kein Platz
-5 ☐ Unbekannt/Weiß nicht
-2 ☐ Vw

→ Weiter mit W14
ACHTUNG EINSCHRÄNKUNGEN

Gegenstand der Frage ist:

1. Parkmöglichkeiten: für Personenkraftwagen in der Hausgarage im Wohnobjekt selbst (verbunden mit einem Nutzungsrecht an einer Wohnung), nicht in einer gewerblichen Garage! Eine Garage ist ein geschlossener, versperrbarer Raum, der zum Abstellen von Kraftfahrzeugen dient; darunter fallen auch (Tief-) Garagen mit markierten Abstellflächen, deren Ein- bzw. Ausfahrt von allen Einstellberechtigten gemeinsam benützt wird. Auch außerhalb eines Hauses aufgestellte Unterstände aus Wellblech usw. zählen als Garagen wenn sie geschlossen und versperrbar sind.

Nicht anzuführen sind: Unterstände mit Flugdächern und ähnliche Anlagen; sowie allgemeine Abstellflächen, die keinem bestimmten Einstellberechtigten zugeordnet sind.

2. Abstellplätze: zum Abstellen von Kraftfahrzeugen bestimmte Bodenfläche, die nicht Teil einer öffentlichen Verkehrsfläche ist. Es ist gleichgültig, ob dieser Abstellplatz mit besonderen Bodenmarkierungen ausgestattet ist, es muss jedoch ein eindeutiges Benutzungsrecht für den befragten Haushalt vorliegen. Bei Hauseigentümerinnen und Hauseigentümern kann das durchaus eine Hauseinfahrt oder Teil des Hofes sein. Parkmöglichkeiten außerhalb der Hausanlage (z.B. auf einer öffentlichen Verkehrsfläche) bleiben bei dieser Frage unberücksichtigt.

Es ist zu beachten, dass zu dieser Frage nur die Anzahl der für die Wohnung zur Verfügung stehenden Abstellmöglichkeiten einzutragen ist, nicht die Anzahl der Garagen, die im Haus vorhanden sind!

Hinweis: Wenn Hauseigentümer(in), Verwandte(r) des Hauseigentümers oder sonstiges unentgeltliches Rechtsverhältnis → Weiter mit Block B

W13 **Wie viel wurde dafür im ..... *[Vormonat]* bezahlt (Garagen- oder Abstellplätze)?**

..... Euro

-5 ☐ Unbekannt/Weiß nicht
-2 ☐ Vw

→ Weiter mit W14
ACHTUNG EINSCHRÄNKUNG

Hauseigentümerinnen und Hauseigentümer, Verwandte oder Verschwägerte der Hauseigentümerinnen/der Hauseigentümer sowie „sonstiges unentgeltliches Rechtsverhältnis“ weiter mit Block B.

In Wohnungen jüngeren Baualters wird es oft vorkommen, dass für die Wohnung ein Abstellplatz im Hof der Hausanlage oder eine Garage mitgebaut wurde und der Hauptmieterin/dem Hauptmieter bzw. der Wohnungseigentümerin/dem Wohnungseigentümer gegen einen monatlichen Betrag, der gemeinsam mit dem Wohnungsaufwand verrechnet wird, vermietet wird.

Falls die Abstellmöglichkeit ohne Bezahlung gesondert ausgewiesener bzw. vereinbarter Kosten, also gleichsam „kostenlos“, benützt wird (z.B. ein Abstellplatz im Garten eines gemieteten Hauses), ist im Ziffernfeld als Betrag „0“ einzutragen.

Werden von einem Haushalt mehr als ein Garagen- und/oder Abstellplatz in der Hausanlage benützt, sind die Kosten dafür zusammenzuzählen und die Gesamtkosten anzugeben.

Enthält der Wohnungsaufwand zwar ein vertraglich festgelegtes Entgelt für einen Garagen- oder Abstellplatz, kann die Befragte dessen Höhe aber nicht angeben, markieren Sie das Kästchen „unbekannt“.

W13a **Ist dieser Betrag im genannten Wohnungsaufwand von ..... Euro (W9a) enthalten?**

1 ☐ Ja
2 ☐ Nein
-5 ☐ Unbekannt/Weiß nicht
-2 ☐ Vw

Wenn beim Wohnungsaufwand (Fg W 9a) Kosten für den Garagen- oder Abstellplatz genannt wurden, dann ist dementsprechend Code 1 anzugeben.

W14 **In welchem Jahr wurde der derzeitige Mietvertrag abgeschlossen? Und in welchem Monat im Jahr .... (Jahreszahl)?**

W14 ☐☐☐☐ (Jahr) W14b ☐☐ (Monat)

-5 ☐ Unbekannt/Weiß nicht
-2 ☐ Vw

Diese Frage wird **nicht** an Wohnungseigentümerinnen/-eigentümer gestellt.

Da es sich hier um die Dauer des Mietvertrags handelt, wäre in Wohnungen, in denen die gegenwärtige Mieterin/der gegenwärtige Mieter in Mietverträge von Verwandten (z.B. Eltern, Ehegatten) eingetreten ist, der Zeitpunkt dieser Vertragsübernahme anzugeben. Auch dann, wenn die Mieterin/der Mieter schon länger in der Wohnung lebt.

Bei mehrmaligen Verlängerungen des Mietvertrages, ist jeweils der letzte Vertragsabschluss anzugeben.

Liegt kein Mietvertrag vor (in manchen Fällen des „Sonstigen Rechtsverhältnisses“), dann ist der Zeitpunkt des Bezugs der Wohnung anzugeben.

W15 **Ist dieser Mietvertrag befristet?**

1 ☐ Ja → Weiter mit Block B
2 ☐ Nein → Weiter mit Block B
3 ☐ Unbekannt/Weiß nicht → Weiter mit Block B
-2 ☐ Vw → Weiter mit Block B

Ein Mietvertrag kann auf bestimmte oder unbestimmte Dauer abgeschlossen werden. Die zeitliche Befristung sollte schriftlich festgelegt sein. Es ist vereinbart, dass das Mietverhältnis durch Zeitablauf ohne Kündigung erlischt. Bei einem befristeten Mietvertrag liegt kein Kündigungsschutz vor.

Hinweis: → Weiter mit Block B

Der Wohnungsfragebogen ist abgeschlossen. Alle Haushaltsmitglieder fahren mit dem Personenfragebogen fort! Für Kinder unter 15 Jahren werden nur die demographischen Fragen erhoben (Kinderfragebogen). Es ist zu beachten, dass sich die Angabe „unter 15 Jahren“ auf die Referenzwoche bezieht. Wurde das Kind bzw. der/die Jugendliche innerhalb der Referenzwoche 15 Jahre alt, so ist der komplette Personenfragebogen auszufüllen.

Befragungsverlauf

Es folgt die Befragung der einzelnen Personen.

Notizen:

III: MIKROZENSUS_ Erwerbsstatistik

III.1. Erwerbsstatistik im Überblick

Das zentrale Element der Mikrozensus-Arbeitskräfteerhebung bilden Daten zur Erwerbstätigkeit und zur Arbeitslosigkeit. Die Frageninhalte sowie die Reihenfolge der Fragen werden in vielen Fällen von Eurostat (Statistisches Amt der Europäischen Union) vorgegeben. Damit die Daten in der Europäischen Union (und darüber hinaus) vergleichbar sind, liegen diesen einheitliche Definitionen von Arbeitslosigkeit, Erwerbstätigkeit und Nicht-Erwerbstätigkeit nach dem Labour Force-Konzept[10] der Internationalen Arbeits-Organisation (ILO)[11] zu Grunde. Eurostat produziert regelmäßig vergleichende Statistiken und Gesamtwerte. Entsprechend dem Konzept von Eurostat wird in den Auswertungen nur die Bevölkerung in Privathaushalten ohne Präsenz- und Zivildienst berücksichtigt. In der Befragung selbst werden Präsenz- und Zivildiener jedoch erfasst.

III.2. Schematisierte Darstellung

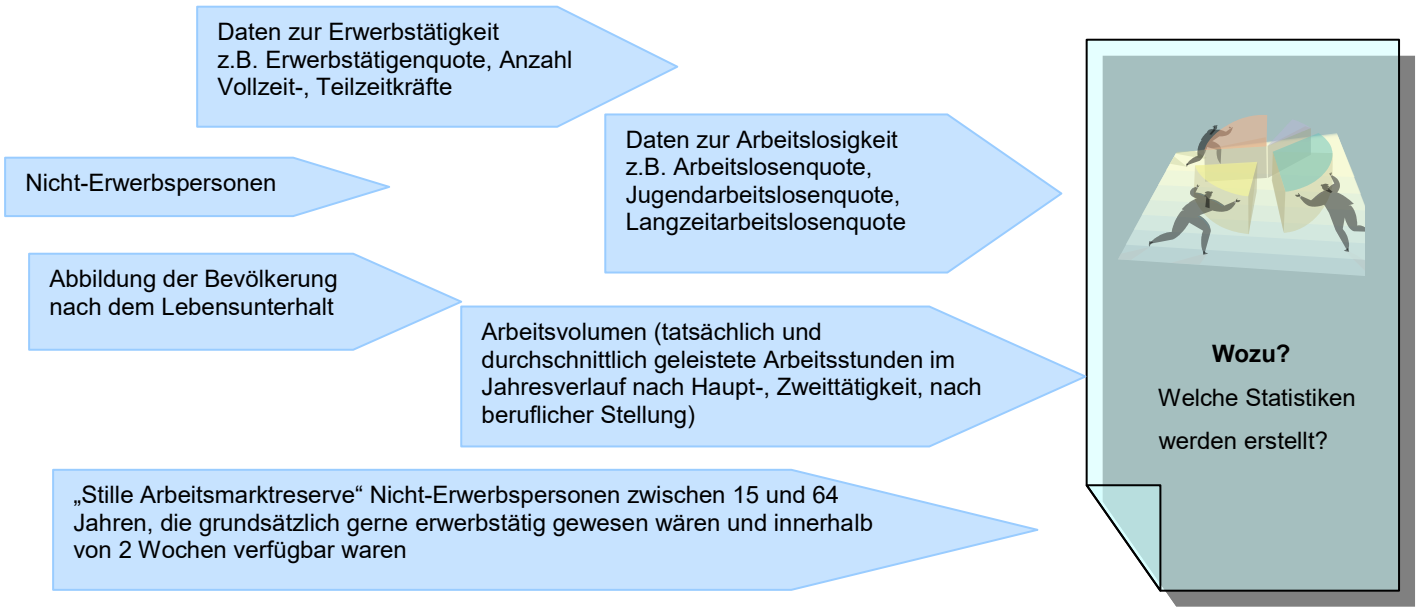

[10] Das LFK ist eine Zuordnung von Personen zu Erwerbstätigen, Arbeitslosen und Nicht-Erwerbspersonen. Dieses Konzept wird in allen Mitgliedsstaaten der Europäischen Union verwendet, um einheitliche Arbeitsmarktstatistiken zu erstellen.

[11] Die ILO (International Labour Organisation) ist eine Sonderorganisation der Vereinten Nationen mit Sitz in Genf. Hauptaufgaben sind die Entwicklung von Vorschlägen für die weltweite Verbesserung der Arbeitsbedingungen, und die Vereinbarung und Überwachung international gültiger Mindeststandards in den Arbeitsbeziehungen.

III.3. Erläuterungen zum Personenfragebogen - Tabellenblattbezeichnung „Mitglied“

Voraussetzung für eine korrekte Zuordnung ist der Eintrag von Ordnungsbegriff und Personenkennzahl, sowie dem Tag der Befragung (dieser kann von Person zu Person variieren). Die vorgegebene Referenzwoche ist einzutragen und in den vorgegebenen Antwortbereich einzusetzen. Die Referenzwoche ist ein Bezugszeitraum, der - wenn nicht anders angegeben - jeweils eine Kalenderwoche von Montag bis Sonntag betrifft. Der befragten Person muss erklärt werden, dass sich die Fragen nicht auf die momentane Situation beziehen, sondern eben auf diesen Referenzzeitraum. In der Befragungssituation ist es hilfreich, auf Feiertage innerhalb der Referenzwoche aufmerksam zu machen.

Um optimale Auskünfte zu erhalten, ist das Bestreben nötig, mit jedem Haushaltsmitglied über 15 Jahre persönlich die Befragung durch zu führen. Falls durch gewichtige Gründe dies nicht möglich sein sollte, ist Fremdauskunft und die Personenkennzahl der Auskunft gebenden Person einzutragen.

Verwaltungsdaten im Fragebogen

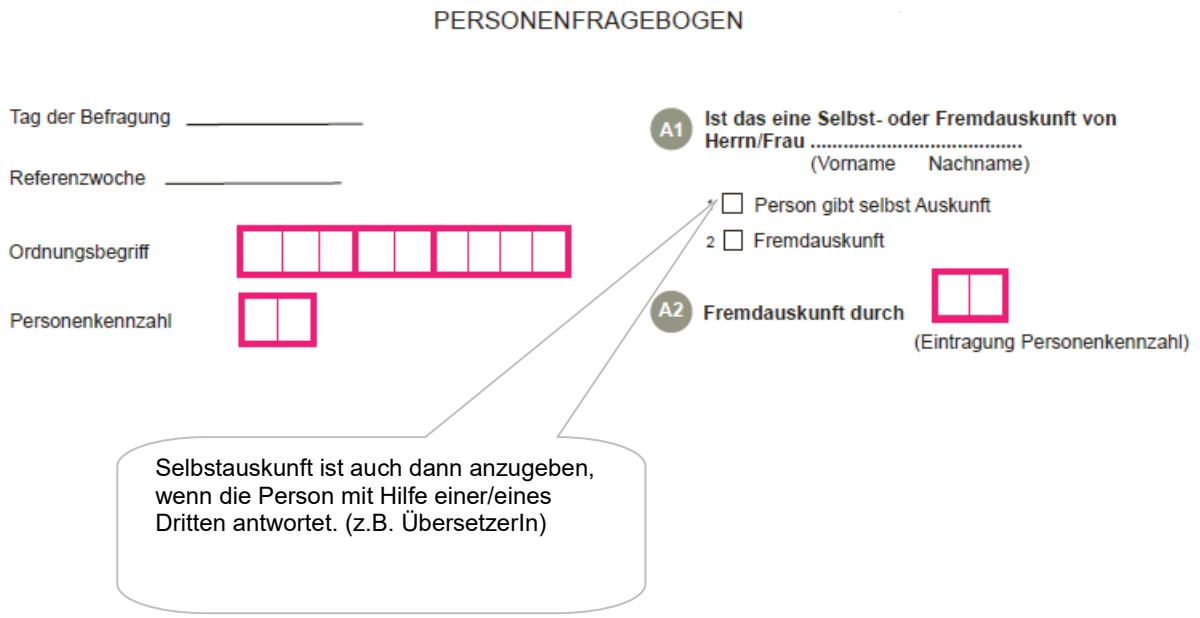

III.4. Demographische Fragen (B-Block)

B Demographische Fragen

Demographie ist die Wissenschaft von der Bevölkerung, nach Zahl und Zusammensetzung. Teilweise werden demographische Merkmale (Geburtsdatum) bereits im Registerblatt erhoben. Der B-Block wird an alle Haushaltsmitglieder gestellt und ist für unter 15-Jährige von einer kompetenten Person im Haushalt zu beantworten. Der B-Block ist im elektronischen Fragebogen bei unter 15-Jährigen vom Wortlaut als Proxy gestaltet. Personen, die bis zur Referenzwoche noch nicht 15 Jahre alt sind, enden mit der Befragung nach diesem Block. Personen die in der Referenzwoche 15 Jahre wurden, fahren mit der Arbeitskräfteerhebung fort.

Interviewer: Wenn Kind jünger als 1 Jahr weiter mit B5

Fragen zum Wohnort und Familienstand vor einem Jahr (Fg. B2 - B4) entfallen bei Kindern unter 12 Monaten. In den weiterführenden Erläuterungen wird jedoch exemplarisch der Personenfragebogen für über 15-Jährige angeführt.

B2 **Haben Sie vor einem Jahr an der gleichen Adresse wie jetzt gewohnt (am .....)?** (Datum des Sonntags der Referenzwoche vor einem Jahr)

1 ☐ Ja → Weiter mit B4
2 ☐ Nein
-5 ☐ Unbekannt/Weiß nicht
-2 ☐ Vw

Durch diese Frage soll die Mobilität festgestellt werden. Hat die Person innerhalb des letzten Jahres einen Wohnungswechsel durchgeführt, ist die Frage zum damaligen Wohnsitz (Staat, Bundesland – Frage B3) zu beantworten.

Ist es im vergangenen Jahr zu einer Namensänderung der Adresse gekommen, muss auch mit „Ja“ geantwortet werden.

Unter verschiedenen Voraussetzungen kommt es immer wieder vor, dass Kinder einige Zeit außerhalb des Haushaltes bei Verwandten oder Bekannten leben. Aus diesem Grund muss der Status der Eltern nicht automatisch auf die Kinder zutreffen (z.B. Emigrantinnen/Emigranten, Patchwork-Familien, Auslandsstudentinnen/Auslandsstudenten). Die Frage ist daher unabhängig für alle Personen zu stellen.

B3 **Haben Sie damals** (.....) (Datum des Sonntags der Referenzwoche vor einem Jahr) **im gleichen Bundesland gewohnt?**
Wenn nein, in welchem Bundesland bzw. Staat (falls Ausland)**?**

1 ☐ Ja → Weiter mit B4
2 ☐ Nein, in einem anderen Bundesland → Weiter mit B3a
3 ☐ Nein, in einem anderen Staat → Weiter mit B3b
-5 ☐ Unbekannt/Weiß nicht
-2 ☐ Vw

B3a
1 ☐ Burgenland
2 ☐ Kärnten
3 ☐ Niederösterreich
4 ☐ Oberösterreich
5 ☐ Salzburg
6 ☐ Steiermark
7 ☐ Tirol
8 ☐ Vorarlberg
9 ☐ Wien
-5 ☐ Unbekannt/Weiß nicht
-2 ☐ Vw

☐ In welchem Staat haben Sie damals gewohnt?

B3b .....(Nennung)

-5 ☐ Unbekannt/Weiß nicht
-2 ☐ Vw

Wohnte die befragte Person auch vor einem Jahr im selben Bundesland, dann ist die entsprechende Markierung im Fragebogen vorzunehmen. Gab es beim Wohnungswechsel einen Bundeslandwechsel, ist das entsprechende Bundesland anzugeben. Bei einem Länderwechsel wird laut Liste A „Staatenliste“ (elektronischer Liste) durch das Programm ein entsprechender Code während der Datenerfassung zugewiesen. Es ist auch hier besonders die richtige Zuordnung zu den neuen Staaten des ehemaligen Jugoslawien zu beachten. Es gelten die heutigen Grenzen.

013 Bosnien und Herzegowina

011 Republik Kroatien

012 Republik Slowenien

014 Mazedonien, Ehemalige jugoslawische Republik

151 Serbien

152 Montenegro

153 Kosovo

Kann keine Zuordnung durchgeführt werden, ist „weiß nicht“ zu vercoden.

B4 Was ist Ihr Familienstand?

1 ☐ Ledig
2 ☐ Verheiratet
3 ☐ Verwitwet
4 ☐ Geschieden
-5 ☐ Unbekannt/Weiß nicht
-2 ☐ Vw

Bei dieser Frage geht es um den rechtlichen Status. Als verheiratet gelten standesamtlich getraute Personen ohne Rücksicht auf eine kirchliche Eheschließung. Paare ohne standesamtliche Trauung gelten nicht als miteinander verheiratet. Getrennt lebende, jedoch nicht geschiedene Ehegatten werden als verheiratet eingetragen. Personen, deren Ehepartnerin/Ehepartner für tot erklärt worden ist, gelten als verwitwet. Gerichtlich getrennte Ehen sind als "geschieden" zu vercoden.

Die Frage wird an Personen ab dem 13. Lebensjahr gestellt, um eventuell Eheschließungen, die im Ausland geschlossen wurden und nicht der Volljährigkeit bedürfen, zu erfassen. Selbst in Österreich können Eheschließungen vor Volljährigkeit erfolgen. Zwischen dem 16. und 18. Lebensjahr bedarf es einer rechtskräftigen Ehemündigkeitserklärung.

Hinweis: An alle Personen mit Kindern unter 27 Jahren im Haushalt.

B4a Um Aussagen über Stieffamilien treffen zu können, bitten wir Sie folgende Frage zu beantworten (Adoptivkinder gelten als leibliche Kinder).

Ist ..... (Name des 1. Kindes) Ihr leibliches Kind? 1 ☐ Ja 2 ☐ Nein
Ist ..... (Name des 2. Kindes) Ihr leibliches Kind? 1 ☐ Ja 2 ☐ Nein
Ist ..... (Name des 3. Kindes) Ihr leibliches Kind? 1 ☐ Ja 2 ☐ Nein
Ist ..... 1 ☐ Ja 2 ☐ Nein

Die Frage richtet sich an Personen mit Kindern unter 27 Jahren im Haushalt.

Mit dieser Frage soll ermittelt werden, ob es sich bei der Familie um eine Stief- bzw. Patchwork-Familie handelt. Stief- bzw. Patchwork-Familien bezeichnen Familien, bei denen die Eltern ihre jeweiligen Kinder aus früheren Ehen oder Lebensgemeinschaften in die neue Beziehung eingebracht haben.

Pflegekinder gelten NICHT als Kinder, sondern als nicht verwandte Personen.

Die Frage wird nur im Rahmen von Erstbefragungen gestellt. Bei Folgebefragungen scheint sie nur auf, wenn neue Kinder hinzugekommen sind.

B5 Welche Staatsbürgerschaft besitzen Sie?

1 ☐ Österreichische Staatsbürgerschaft

2 ☐ Andere Staatsbürgerschaft (inkl. Staatenlose), **nämlich**

B5a ..... (Nennung)

-5 ☐ Unbekannt/Weiß nicht

-2 ☐ Vw

Vercodung [dreistellig] der Staatsbürgerschaft laut Liste A „Staaten“ (elektronische Liste). Ein Rückschluss von der Staatsbürgerschaft einer Person, auf die Staatsbürgerschaft anderer Haushaltsmitglieder ist zu unterlassen.

Bei einer Doppelstaatsbürgerschaft wird jene des Aufenthaltslandes herangezogen (Österreich). Allgemein gilt, dass eine EU-Staatsbürgerschaft vor der eines anderen Staates zu nennen ist.

Konventionsflüchtlinge haben die alte Staatsbürgerschaft, solange sie nicht eingebürgert sind. Wenn der alte Staat (z.B. ehemaliges Jugoslawien) aufgelöst wurde und nicht klar ist, welchem Nachfolgestaat der Flüchtling angehört, ist „ungeklärt“ zu kodieren [998]. Diese Regelung gilt auch für Asylwerber.

B6 In welchem Land sind Sie geboren (heutige Staatsgrenze)**?**

1 ☐ Österreich → Weiter mit B8a

2 ☐ In anderem Land
Können Sie mir das bitte genauer sagen

B6a_neu .....(Nennung) → Weiter B7

-5 ☐ Unbekannt/Weiß nicht → Weiter mit B8a

-2 ☐ Vw → Weiter mit B8a

Ist die Person nicht in Österreich geboren, dann ist das Geburtsland laut Liste A „Staaten“ (elektronische Liste) zu vercoden. Die Nennung soll unter Berücksichtigung der jetzigen Staatsgrenzen erfolgen.

Ist die betreffende Person in Österreich geboren, ist mit der Frage nach dem Geburtsland der Mutter fortzusetzen (Frage B8a).

Personen, deren Geburtsland nicht Österreich ist, werden bei Frage B7 nach dem Zuwanderungsjahr und –monat gefragt.

B7 **Seit welchem Jahr leben Sie ohne Unterbrechung in Österreich? Und seit welchem Monat im Jahr .....** (Jahreszahl)**?**

B7 ☐☐☐☐ Jahr B7a ☐☐ Monat

-5 ☐ Unbekannt/Weiß nicht

-2 ☐ Vw

Mit dieser Frage soll vor allem ermittelt werden, wie lange Migrantinnen/Migranten schon in Österreich leben, da von der Zeitdauer des Aufenthalts auch die Integration zugewanderter Personen abhängt. Im Normalfall sollten das Jahr und der Monat angegeben werden, seit dem die befragte Person ohne Unterbrechung in Österreich lebt. Ein Urlaub im Herkunftsland zählt nicht als Unterbrechung. Lebt die Person schon viele Jahre in Österreich, dann sollte auch eine etwas längere Unterbrechung (max. 11 Monate) nicht berücksichtigt werden. Dauert die Unterbrechung 12 Monate oder länger, ist hier der Zeitpunkt der Wiedereinreise anzugeben. Im Falle mehrerer Einreisen sind Jahr und Monat der letzten Zuwanderung zu nennen.

B8a **In welchem Land wurde Ihre Mutter geboren** (heutige Staatsgrenze)**?**

1 ☐ Österreich

2 ☐ In anderem Land
Können Sie mir das bitte genauer sagen

B8a .....(Nennung) → Weiter B8b

-5 ☐ Unbekannt/Weiß nicht

-2 ☐ Vw

B8b **In welchem Land wurde Ihr Vater geboren** (heutige Staatsgrenze)**?**

1 ☐ Österreich

2 ☐ In anderem Land
Können Sie mir das bitte genauer sagen

B8b .....(Nennung)

-5 ☐ Unbekannt/Weiß nicht

-2 ☐ Vw

Hinweis: → Weiter mit Block C

Ende der Befragung von Personen unter 15 Jahren!

Geht an Personen, deren Eltern nicht im Haushalt wohnen. Ist die Mutter bzw. der Vater nicht in Österreich geboren, dann ist deren Geburtsland laut Liste A „Staaten“ (elektronische Liste) zu vercoden. Es gelten heutige Staatsgrenzen.

Im Falle von Adoptionen oder Stiefeltern sollen die Informationen zu den „sozialen Eltern“ erfasst werden. Die Befragten beurteilen aber letztendlich selbst, wer die Elternrolle übernahm (Stiefeltern oder biologische Eltern).

Befragungsverlauf

Hier endet der Personenfragebogen für Personen unter 15 Jahren!

Präsenz-, Zivildiener fahren mit Block H (Arbeitssuche) fort!

Allen anderen Personen (Bevölkerung im erwerbsfähigen Alter) werden Fragen zur Bestimmung der Erwerbstätigkeit (Block C) gestellt.

Notizen:

III.5. Fragen zur Bestimmung der Erwerbstätigkeit (C-Block)

C Fragen zur Bestimmung der Erwerbstätigkeit

Hinweis: Alle Personen ab 15 Jahren außer Präsenz-/Zivildiener (diese gehen weiter bei Block H)!

Diesem Teil kommt besondere Bedeutung zu, da die Angaben zu diesen Fragen zur Berechnung der international vergleichbaren österreichischen Erwerbstätigenzahlen und der Arbeitslosenquote herangezogen werden.

Hohe Erwerbstätigkeit ist eines der wichtigsten wirtschafts- und sozialpolitischen Ziele. Sie ist Grundlage der Wirtschaftsleistung (umso mehr, wenn eine hohe Produktivität vorliegt), sie ist aber auch wichtig für die finanzielle Absicherung und soziale Integration des Einzelnen wie auch für die Sicherung der gegenwärtigen und zukünftigen Pensionen.

Sie ist ein wichtiger Wettbewerbsfaktor in der globalisierten Wirtschaft. Die Beschäftigungsentwicklung, wie sie aus dem Mikrozensus hervorgeht, ist somit auch einer der wichtigsten Indikatoren zur Beurteilung des Erfolgs einer Volkswirtschaft, die zu einem großen Teil durch die Wirtschaftspolitik der Regierung beeinflusst wird. Internationale Vergleiche stellen dabei vor allem die EU (z.B. in den Europa 2020 Indikatoren[12]), aber auch andere Stellen wie die OECD[13] und Weltbank an. Auch internationale Unternehmen berücksichtigen diese Ergebnisse bei Standortentscheidungen.

Wichtig ist auch, anhand der Erhebungen festzustellen, wie weit von der EU gesetzte Ziele, wie z.B. eine besondere Zunahme der Beschäftigung von älteren Erwerbstätigen oder Frauen, erreicht werden.
Durch die weiteren Daten aus dem Mikrozensus zur Zusammensetzung der Haushalte, zur Zahl der Kinder usw. kann untersucht werden, wie weit bei uns – vor allem für Frauen – die Vereinbarkeit von Beruf und Familie gegeben ist.

Besonderes Interesse finden diese Zahlen naturgemäß in der österreichischen politischen Diskussion und in den Medien. Gerade für die internationale Diskussion müssen die Ergebnisse auf international akzeptierten Definitionen beruhen, wie sie im Mikrozensus bei der Arbeitskräfte-Erhebung verwendet werden. Achten Sie bitte darauf, die Fragen entsprechend den Anleitungen und der vorgegebenen Reihenfolge zu stellen.

Die internationalen Empfehlungen beruhen auf von der internationalen Arbeitsorganisation (ILO) nach intensiven Verhandlungen mit den nationalen Arbeitsmarktexperten verabschiedeten Regeln, die für die EU von Eurostat, dem Statistischen Amt der EU, weiter erläutert wurden. Hauptgrundsatz dieser Definition ist es, dass ab einer Arbeitsleistung von einer einzigen Stunde schon eine Erwerbstätigkeit vorliegt.

Die Feststellung der Zahl der Erwerbstätigen ist auch wichtig für die Berechnung der Arbeitslosigkeit nach internationaler Definition. Einerseits ist der Umstand, nicht erwerbstätig zu sein, eine der Voraussetzungen, um als arbeitslos nach diesen Definitionen gewertet werden zu können. Andererseits muss man, neben der Zahl der Arbeitslosen, auch jene der Erwerbstätigen kennen, um Arbeitslosenquoten berechnen zu können (Arbeitslosenquote = Anteil der Arbeitslosen an der Summe von Erwerbstätigen und Arbeitslosen).

Außerdem ist die Beobachtung der Zahl der Erwerbstätigen über einen längeren Zeitraum und für ganz Österreich wichtig, um zu erkennen, in welchen Branchen neue Jobs entstehen und wo Stellen abgebaut werden. Dadurch können Maßnahmen zur Aus- und Weiterbildung den Bedürfnissen der Wirtschaft angepasst werden.

[12] Europa 2020 ist eine Strategie für Beschäftigung und Wachstum, die auf fünf Kernzielen basiert und durch eine Reihe von Indikatoren gemessen wird.

[13] OECD = Die Abkürzung steht für Organization for Economic Cooperation and Development und heißt Organisation für wirtschaftliche Zusammenarbeit und Entwicklung

Die anschließende Darstellung soll einen Überblick zum LFK schaffen.

Übersicht 1: Erwerbstätigkeit nach dem Labour-Force-Konzept (LFK)

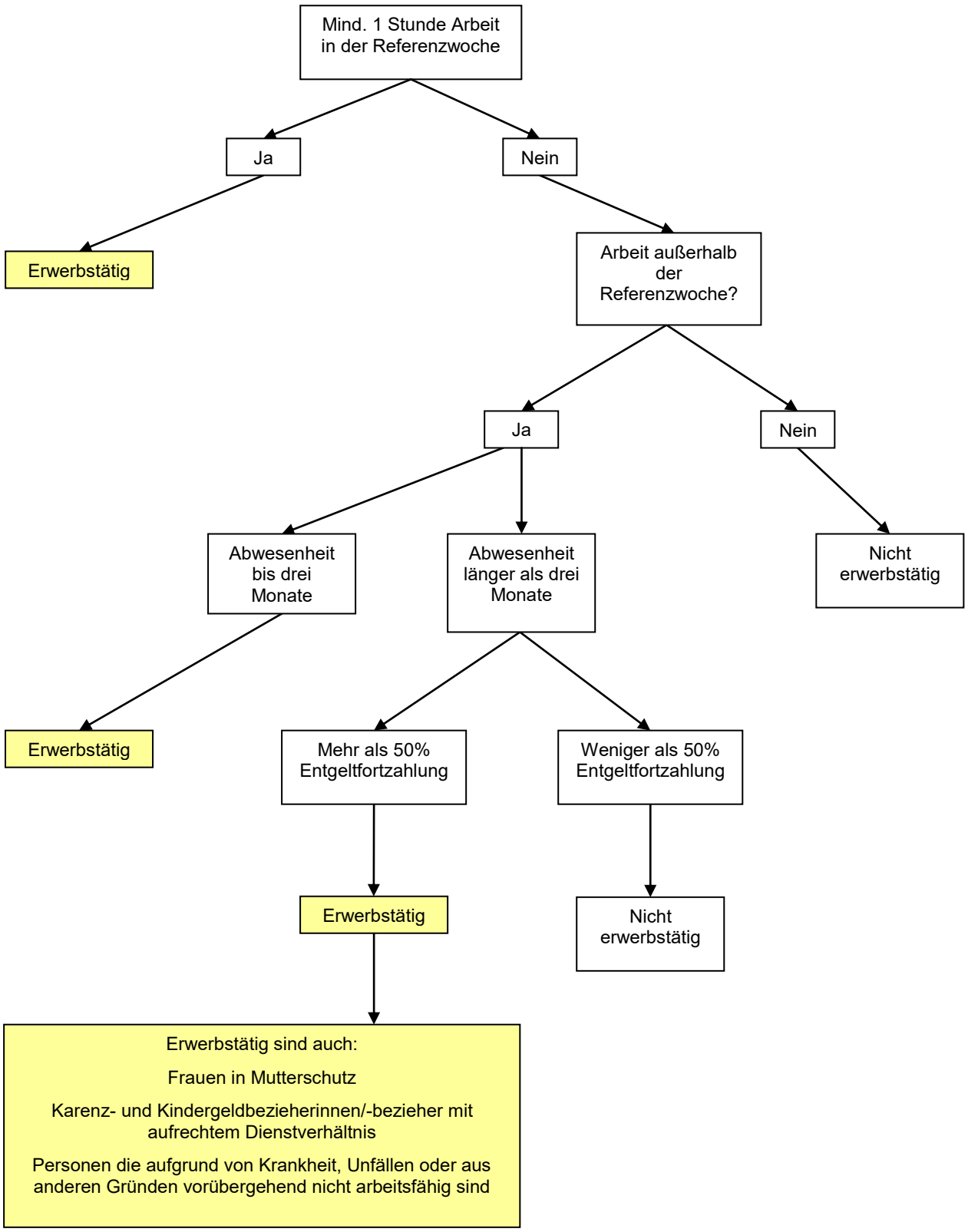

Hinweis: Alle Personen ab 15 Jahren außer Präsenz-/Zivildiener (diese gehen weiter bei Block H)!

C1 **Haben Sie von Montag, ... bis Sonntag, ...**
(Datum der Referenzwoche eintragen) **zumindest eine Stunde als Unselbständige(r) oder Selbständige(r) gearbeitet?**

1 ☐ Ja
2 ☐ Nein → Weiter mit C3
-5 ☐ Unbekannt/Weiß nicht → Weiter mit C3
-2 ☐ Vw → Weiter mit C3

Bei dieser Frage interessiert nicht das Ausmaß der Beschäftigung, sondern ausschließlich, ob überhaupt gearbeitet wurde. Diese Zuordnung ist unabhängig von der Selbsteinschätzung der Befragten (z.B. „eigentlich arbeite ich normalerweise nicht, aber …“). Auch wenn geringfügig gearbeitet wurde, oder nur wenige Stunden, ist mit „Ja“ zu antworten. Es soll jede Beschäftigung (mit mindestens einer Stunde) erfasst werden, die gegen Bezahlung oder auch eine sonstige Form der Vergütung (Sachleistung) erbracht wurde.

Wichtig ist hier auch die Einschränkung auf die Referenzwoche, wenn in dieser nicht gearbeitet wurde (auch wenn jemand sonst immer berufstätig ist), muss mit „Nein“ geantwortet werden.

Zur Definition der Mithelfenden Familienangehörigen siehe Frage C4a.

Personen gelten auch dann als selbständig erwerbstätig, wenn:

- sie mit auf ihrem Weg in die künftige Selbständigkeit notwendigen Vorbereitungsarbeiten beschäftig sind; Ausmalen der Büroräume, Kauf und Installation von für die Ausübung als Selbständige/Selbständiger erforderlichen Materialien.

- während der Zeit in der sie unternehmerisch tätig sind, keine (Dienst-)Leistungen erbracht wurden, nichts produziert bzw. verkauft wurde (eine Architektin/ein Architekt wartet in ihrem/seinem Büro auf Kunden, eine Landwirtin/ein Landwirt ist mit betrieblichen Instandhaltungsarbeiten beschäftigt).

Die Teilnahme an Schulungen wird nur dann als Erwerbstätigkeit gewertet, wenn man über den Betrieb sozialversichert ist. Hauptsächlich tritt ein solcher Fall ein, wenn es sich um eine Einschulung für eine berufliche Tätigkeit handelt. Unabhängig, ob diese dann auch ausgeübt wird (z.B. Schüler einer Krankenpflegeschule oder Polizeischule, und Lehrlinge).

Umschulungen hingegen, welche häufig über das Arbeitsmarktservice angeboten werden, fallen nicht in diese Kategorie, weil kein Versicherungsschutz über den Betrieb besteht.

Lehrlinge, die die ganze Referenzwoche in der Berufsschule verbracht haben, antworten bei der Frage C1 „Nein“ und bei der Frage C3 „Ja“.

Als erwerbstätig zählen weiters Personen, die **in geschützten Werkstätten** gegen Entgelt arbeiten (= Arbeitsplatz für Personen mit geistiger oder körperlicher Behinderung, voller Versicherungsschutz). Voraussetzung für eine derartige Tätigkeit sind: ordentlicher Wohnsitz in Österreich, vollendetes 15. Lebensjahr und eine mind. 30% Leistungsfähigkeit).

C2 **War das in Ihrer Haupterwerbstätigkeit?**

1 ☐ Ja → Weiter mit Block D
2 ☐ Nein → Weiter mit C5
-5 ☐ Unbekannt/Weiß nicht → Weiter mit Block D
-2 ☐ Vw → Weiter mit Block D

Haupterwerbstätigkeit = die Erwerbstätigkeit, der normalerweise nachgegangen wird. Bei Vorliegen mehrerer Erwerbstätigkeiten handelt es sich um jene, die im Durchschnitt der letzten Wochen den größten Zeitaufwand erfordert hat. Die Betonung liegt jedoch auf *beruflicher* Tätigkeit.

Personen, die einer *geringfügigen* Tätigkeit nachgehen, bezeichnen diese oft nicht als ihre Haupttätigkeit (sehen sich als Studenten, Pensionisten usw.). Es ist nachzufragen, ob noch einer anderen Tätigkeit nachgegangen wird. Ist dies nicht der Fall, wird die Person darauf hingewiesen, dass man diese Tätigkeit als Haupterwerbstätigkeit einstuft.

Personen, die zwar in der Referenzwoche erwerbstätig waren, jedoch in dieser nicht in ihrer Haupterwerbstätigkeittätigkeit gearbeitet haben, sondern ausschließlich in einer Nebenerwerbs- oder Zweittätigkeit, sind hier mit "Nein" einzutragen.

Beispiel: Ein Arzt ist sowohl als Selbständiger mit eigener Praxis tätig, als auch als Angestellter in einem Krankenhaus. Er übt also zwei verschiedene Erwerbstätigkeiten aus. Seine Haupterwerbstätigkeit ist, gerechnet nach der Wochenstundenzahl, die Anstellung im Krankenhaus. In der Referenzwoche hat er Urlaub gehabt und hat daher im Krankenhaus nicht gearbeitet. Seine Praxis war aber geöffnet und er hat als Selbständiger aktiv gearbeitet. Daher muss „nein“ codiert werden, weil er nur in seiner Zweittätigkeit gearbeitet hat.

Hat in der Referenzwoche ein Jobwechsel stattgefunden, so ist jene als Haupterwerbstätigkeit einzustufen, die am Ende der Referenzwoche ausgeübt wurde (die neue Tätigkeit).

C3 **Gehen Sie sonst einer Erwerbstätigkeit nach, die Sie aber von Montag, ... bis Sonntag, ...** (Datum der Referenzwoche eintragen) **wegen Urlaub, Elternkarenz (Personen ab 55 Jahren: wegen Urlaub, Altersteilzeit) oder aus anderen Gründen nicht ausgeübt haben?**

1 ☐ Ja → Weiter mit C5
2 ☐ Nein
3 ☐ In Elternkarenz → Weiter mit C8
-5 ☐ Unbekannt/Weiß nicht
-2 ☐ Vw

wenn ein aufrechtes Dienstverhältnis besteht

Bei dieser Frage ist festzustellen, ob generell einer Erwerbstätigkeit nachgegangen wird. Wurde in der Referenzwoche nicht gearbeitet, kann es dafür verschiedenste Gründe geben (z.B. Urlaub, Altersteilzeit, Pflegefreistellung), die bei Frage C5 –Gründe– erfasst werden.

Bei zeitlich begrenzten Tätigkeiten (z.B. bei Selbständigen ohne Büro, Zimmervermietung) muss festgestellt werden, ob in der Referenzwoche Tätigkeiten verrichtet worden sind, die dem unternehmerischen Gedanken dienen. Das kann in Form von Werbung, Anbahnung von Geschäften usw. geschehen. Wenn derartige Tätigkeiten durchgeführt wurden, ist ein „Ja“ zu erfassen.

Elternkarenz wird als eigene Kategorie erfasst, d.h. mit Code 3 „Elternkarenz“!
Kinderbetreuungsgeldbezieherinnen/-bezieher, die in der Referenzwoche einer Tätigkeit nachgegangen sind, antworten bei Frage C1 mit „Ja“ und bei Frage C2 mit „Nein“ und geben bei Frage C5 die Elternkarenz an. Die genannte Tätigkeit wird in Block E (als zweite Tätigkeit) erfasst. War die Person in der Referenzwoche allerdings im Hauptberuf tätig, ist in C2 „Ja“ anzugeben (geringfügige Erwerbstätigkeit neben dem Kinderbetreuungsgeldbezug ist bis zu einer bestimmten Zuverdienstgrenze möglich). Anspruch auf Kinderbetreuungsgeld besteht für Geburten ab dem 1.1.2002 bis zum Ablauf des 30. Lebensmonates (auch Pflege- und Adoptivkinder). Wechseln sich die Eltern im Bezug ab, steht Kinderbetreuungsgeld längstens bis zum Ablauf des 36. Lebensmonates des Kindes zu. Daneben gibt es seit den letzten Jahren weitere Varianten für den Bezug des Kinderbetreuungsgeldes, nämlich mit kürzerer Zeitdauer und höherem monatlichen Geldbetrag.

Karenz ist ein arbeitsrechtlicher Begriff und beinhaltet den Anspruch auf Freistellung von der Arbeitsleistung gegen Entfall des Arbeitsentgelts. Da es sich um einen arbeitsrechtlichen Anspruch handelt, gilt dieser nur für Arbeitnehmerinnen/Arbeitnehmer, also für jene Personen die zur Arbeitsleistung auf Grund eines Arbeitsvertrages (unselbständige Erwerbstätigkeit) verpflichtet sind. Anspruch auf Karenz besteht grundsätzlich bis zum 2. Geburtstag (= Ende des 24. Lebensmonates) des Kindes.

→ Selbständige, Hausfrauen/Hausmänner oder Studentinnen/Studenten können daher nicht in Karenz gehen, sofern diese nicht daneben den Status einer Arbeitnehmerin/eines Arbeitnehmers (z.B. als geringfügig Beschäftigte) haben.

Frauen im "Frühkarenz" (= vorzeitiger Mutterschutz aus medizinischen Gründen) geben Mutterschutz und nicht Elternkarenz an.

C4a **Haben Sie von Montag, ... bis Sonntag, ...** (Datum der Referenzwoche eintragen) **zumindest eine Stunde als Mithelfende(r) Familienangehörige(r) gearbeitet?***

* Definition Mithelfende(r) Familienangehörige(r):
- Regelmäßige Mithilfe im Betrieb eines Angehörigen
- ohne Bezahlung
- ohne sonstige Erwerbstätigkeit

1 ☐ Ja → Weiter mit Block D
2 ☐ Nein
-5 ☐ Unbekannt/Weiß nicht
-2 ☐ Vw

Mithelfende leben im gemeinsamen Haushalt mit den Selbständigen, bei denen sie mithelfen, sind nicht eigenständig als Erwerbstätige sozialversichert und arbeiten dauerhaft (ohne besondere Bezahlung) im Betrieb mit. Kurzfristige Aushilfen werden nicht als Mithilfe betrachtet, regelmäßige Hilfe, auch in geringerem Umfang schon. Mithelfende Tätigkeiten liegen z.B. vor, wenn Eltern im landwirtschaftlichen Betrieb des Kindes mitarbeiten oder eine Ehefrau die Buchhaltung ihres Mannes erledigt.

C4 **Auch wenn man nicht regelmäßig erwerbstätig ist, kann man Tätigkeiten ausüben, mit denen man Geld dazuverdient. Haben Sie von Montag, ... bis Sonntag, ...** (Datum der Referenzwoche eintragen) **eine solche Tätigkeit ausgeübt?**

1 ☐ Ja → Weiter mit Block D
2 ☐ Nein → Weiter mit Block H
-5 ☐ Unbekannt/Weiß nicht → Weiter mit Block H
-2 ☐ Vw → Weiter mit Block H

Mit dieser Frage wird nochmals nachgefragt, ob die Befragten keine Form der (auch geringfügigen) Arbeit gegen Bezahlung vergessen haben.

C5 **Warum haben Sie in der Woche von Montag, ... bis Sonntag, ...** (Datum der Referenzwoche eintragen) **nicht** (in Ihrer Haupterwerbstätigkeit) **gearbeitet?**
War das vor allem wegen ...

Hinweis: Antwort zuordnen - wenn keine Antwort kommt, die Ausprägungen vorlesen!

1 ☐	Krankheit, Unfall oder vorübergehender Arbeitsunfähigkeit	→ Weiter mit Block D
2 ☐	Gesetzlicher Karenz zur Kleinkinderbetreuung (Elternkarenz)	→ Weiter mit C8
3 ☐	Urlaub	
4 ☐	Schulischer oder beruflicher Aus- oder Fortbildung	
5 ☐	Mutterschutzfrist	→ Weiter mit Block D
6 ☐	Weil das Arbeitsverhältnis vorübergehend beendet oder ausgesetzt wurde (nicht Saisonarbeitslosigkeit)	
7 ☐	Schlechten Wetters	
8 ☐	Kurzarbeit aus technischen oder wirtschaftlichen Gründen	
9 ☐	Arbeitsstreitigkeiten (Streik)	
10 ☐	Verbrauch von Zeitausgleich (z.B. bei Gleitzeit- oder Jahreszeitmodell)	
11 ☐	Altersteilzeit	→ Weiter mit Block D
12 ☐	Sonstiger Freistellung durch den Arbeitgeber	Einstufung: Wenn ja und C1 „Ja“ ↗ weiter mit Block D → Wenn ja und C1 „Nein“ weiter mit Block H
13 ☐	Saisonarbeitslosigkeit	
14 ☐	Aus persönlichen und familiären Verpflichtungen (z.B. Pflegefreistellung), nicht: Karenz oder Mutterschutz	
15 ☐	Aus sonstigen Gründen, **nämlich**	
C5a	....(Nennung)	
-5 ☐	Unbekannt/Weiß nicht	
-2 ☐	Vw	

Nur eine Nennung möglich. Bei Mehrfachnennung bitte den Grund mit der höchsten Stundenanzahl vercoden.

Betrifft Personen, die gegen Bezahlung erwerbstätig sind, jedoch in der Referenzwoche nicht oder nicht in ihrer Haupttätigkeit gearbeitet haben. Auch wenn normalerweise zwei oder mehrere Tätigkeiten ausgeübt werden, ist hier nur von Interesse, aus welchem Grund nicht in der **Haupterwerbstätigkeit** gearbeitet wurde.

Kuraufenthalte werden unter Code 1 (Krankheit, Unfall oder vorübergehende Arbeitsunfähigkeit) zugeordnet.

Unter **Mutterschutzfrist** ist nur die gesetzlich vorgesehene Schutzfrist (normalerweise 8 Wochen vor und 8 Wochen nach dem Geburtstermin) zu verstehen. Es gibt Ausnahmen, die eine Verlängerung dieser Periode mit sich führen (z.B. Sectio, etc.)

Die **gesetzliche Elternkarenz** setzt nach der Mutterschutzfrist ein. Zu dieser Gruppe zählen Personen, die vor der Geburt des Kindes in einem aufrechten Dienstverhältnis gestanden sind.

Anspruch auf **Kinderbetreuungsgeld** haben alle Personen, die in einem gemeinsamen Haushalt mit dem Kind wohnen, und das Kind ab dem 01.01.2002 geboren wurde. Auch Studentinnen/Studenten und Hausfrauen/Hausmänner haben Anspruch darauf.

Beispiel: Eine Frau gibt an, derzeit „bei den Kindern zu Hause zu sein".

Es muss nachgefragt werden, ob sie zum Zeitpunkt der Geburt des Kindes erwerbstätig war (bzw. ein aufrechtes Dienstverhältnis hatte). Dann wäre Elternkarenz (aufrechtes Dienstverhältnis) möglich. War sie nicht erwerbstätig, hat sie nur Kinderbetreuungsgeld bezogen, und wäre aber nicht in Elternkarenz.

Jede andere **Abwesenheit aus Gründen der Kinderpflege oder -betreuung** und **-erziehung** ist mit Code „14" - familiäre Verpflichtungen - zu markieren. Unter Code 14 wird ebenso Pflegeurlaub zugeordnet.

Ferien von Lehrerinnen und Lehrern werden dem Code „Urlaub" zugeordnet.

Unter **Kurzarbeit** aus technischen oder wirtschaftlichen Gründen werden z.B. Gründe wie Betriebsstörungen oder Materialknappheit verstanden.

Arbeitsstreitigkeiten kann nur für Personen markiert werden, die selbst an einem Streik teilgenommen haben. Für sonstige Personen, die zwar nicht selbst gestreikt haben, die aber deshalb nicht gearbeitet haben, weil die Produktion ihres Betriebes durch einen Streik (z. B. außerhalb dieses Betriebes) behindert wurden, muss „Kurzarbeit aus technischen oder wirtschaftliche Gründen" markiert werden.

Wird von den Befragten **Saisonarbeitslosigkeit** angegeben und üben diese in der Zwischenzeit keine andere Erwerbstätigkeit aus (vgl. Frage C1), gelangen sie direkt zum Block H – Arbeitssuche. Üben sie inzwischen eine andere Erwerbstätigkeit (auch in geringem Umfang) aus, werden sie im Block D – Fragen zur beruflichen Tätigkeit – zu dieser Beschäftigung weiter befragt.

Bei **Altersteilzeit** gibt es grundsätzlich zwei verschiedene Modelle: Einerseits kann für einen bestimmten Zeitraum die Arbeitszeit bis zur Hälfte reduziert werden. Durch einen Zuschuss des Arbeitsmarktservice erhält man 70 – 80 % des vorherigen Lohnes/Gehalts. Andererseits kann weiterhin Vollzeit gearbeitet werden: Durch das so gesammelte Zeitguthaben kann dann die Pension früher angetreten werden. Hier erhält man ebenfalls einen Zuschuss des Arbeitsmarktservice.

Werden **sonstige Gründe** genannt, ist unbedingt auch eine schriftliche Eintragung dieser Gründe erforderlich.

C6 **Dauert die Unterbrechung Ihrer Erwerbstätigkeit insgesamt länger als 3 Monate?**

Hinweis: Antwort zuordnen - wenn keine Antwort kommt, die Ausprägungen vorlesen!

1 ☐ Ja

2 ☐ Nein → Weiter mit Block D

-5 ☐ Unbekannt/Weiß nicht

-2 ☐ Vw

Hier ist die Gesamtdauer der Unterbrechung (auch Urlaub) von Interesse, nicht wie lange sie bis zur Referenzwoche bereits gedauert hat.

C7 **Erhalten Sie von Ihrem Arbeitgeber eine Fortzahlung von mindestens der Hälfte Ihres Gehalts?**
(Selbständige antworten bitte mit „Nein"; Personen in Altersteilzeit antworten bitte mit „Ja")

1 ☐ Ja

2 ☐ Nein → Weiter mit Block H, wenn C1=Nein

-5 ☐ Unbekannt/Weiß nicht

-2 ☐ Vw

Hinweis: → Weiter mit Block D!

Beihilfen sind nur anzuführen, wenn sie aufgrund des Arbeitsverhältnisses bezogen werden. Sozialleistungen wie z.B. Familienbeihilfe, finden hier keine Beachtung.

Selbständige sind hier automatisch mit „Nein" einzustufen. Selbständige sind Personen, die auf eigene Rechnung eine Erwerbstätigkeit im Handel, Gewerbe, Industrie oder Fremdenverkehr ausüben oder Personen, die aufgrund eines Werkvertrages (z.B. Konsulentin/Konsulent) tätig sind.

C8 **Seit welchem Monat sind Sie in Karenz? Und seit welchem Jahr?** (Bei mehreren Kindern: seit Beginn des Karenzurlaubes für das jüngste Kind.)
Frauen rechnen bitte die Mutterschutzfrist NICHT mit, die normalerweise acht Wochen vor und acht Wochen nach der Geburt des Kindes dauert.

C8a ☐☐ Monat C8b ☐☐☐☐ Jahr

-5 ☐ Unbekannt/Weiß nicht

-2 ☐ Vw

Hier ist die Mutterschutzfrist nicht mit einzubeziehen. Der Mutterschutz ist normalerweise 8 Wochen vor und 8 Wochen nach dem Geburtstermin. Unter bestimmten Voraussetzungen kann der Mutterschutz auch länger andauern.

Eventuelle, zwischen Mutterschutz und Karenz, konsumierte (Rest-)Urlaube werden hier nicht mitgerechnet. Anspruch auf Karenz besteht grundsätzlich bis zum 2. Geburtstag (= Ende des 24. Lebensmonates) des Kindes.

Wenn mehrere Karenzphasen ineinandergreifen, ist der Beginn des Karenzurlaubes für das jüngste Kind anzugeben. Der Karenzbeginn kann daher nie mit dem Geburtsdatum des Kindes übereinstimmen.

C9 **Stehen Sie in einem aufrechten Dienstverhältnis, d.h. haben Sie Rechtsanspruch zur Rückkehr auf Ihren früheren Arbeitsplatz?**
(Selbständige antworten bitte mit „Nein"; Personen in Altersteilzeit antworten bitte mit „Ja")

1 ☐ Ja → Wenn C8 länger als 22 Monate → Weiter mit Block H

2 ☐ Nein → Wenn C1=Nein → Weiter mit Block H, sonst → Weiter mit Block D

-5 ☐ Unbekannt/Weiß nicht

-2 ☐ Vw

Hinweis: → Weiter mit Block D!

Es wird festgestellt, ob der Erwerbstätigkeit, aufgrund der Elternkarenz, nicht nachgegangen wird bzw. das Arbeitsverhältnis noch besteht.

Wenn vor der Karenz/ dem Kinderbetreuungsgeldbezug nicht gearbeitet wurde, wird „Nein" vercodet.

Befragungsverlauf

Wird C9 mit „Ja“ geantwortet, beachten Sie bitte, dass der weitere Befragungsablauf von der Beantwortung der Frage C8 – Beginn der Karenzzeit – abhängt. Wenn – in Ausnahmefällen – der Zeitpunkt des Beginns der Karenzzeit länger als 22 Monate zurückliegt (das Kind also schon seinen 2. Geburtstag hatte) wird mit dem Block H – fortgesetzt, in allen anderen Fällen mit dem Block D (wobei die Fragen zur beruflichen Tätigkeit gestellt werden, wie sie sich zum letzten Zeitpunkt der Ausübung gestaltet haben).

Notizen:

III.6. Fragen zur beruflichen Tätigkeit (D-Block)

D Fragen zur beruflichen Tätigkeit

In diesem Block wird die Erwerbstätigkeit näher bestimmt. Um die Entwicklungen am Arbeitsmarkt erkennen zu können, ist es wichtig zu wissen, um welche Arbeitsplätze es sich handelt. Für alle diese erhobenen Merkmale ist der internationale Vergleich oder – innerhalb Österreichs – der Vergleich zwischen den Bundesländern enorm wichtig.

Wie viele Menschen arbeiten in der Land- und Forstwirtschaft bzw. wandern aus diesem Wirtschaftszweig ab? Wie viele Personen sind in High-Tech-Bereichen, in der Produktion oder den Dienstleistungen (z. B. Software-Programmierung) tätig? Welche Berufe sterben aus, welche boomen? Informationen darüber sind z. B. auch von großem Nutzen für die Berufsberatung von Jugendlichen, Arbeitslosen oder anderen Menschen, die sich beruflich verändern wollen. Die Verteilung nach der beruflichen Stellung und der beruflichen Qualifikation ist ein besonders wichtiger Indikator dafür, ob Männer und Frauen die gleichen Chancen im Beruf haben und welche Tendenzen im Zugang zum Arbeitsmarkt bestehen.

Mit der Frage nach der Stellung im Beruf wird der Stellenwert neu aufkommender Beschäftigungsverhältnisse, wie z.B. neue Selbständige oder freie Dienstnehmerinnen und Dienstnehmer, erfasst. Ein wichtiges Merkmal der beruflichen Mobilität wird mit dem Zeitpunkt des betrieblichen Eintritts oder dem Beginn der eigenen Selbständigkeit gemessen. Die Zahl der Erwerbstätigen am Arbeitsplatz ist einerseits wichtig, um die Bedeutung kleinerer und mittlerer Unternehmen für die Beschäftigungsentwicklung zu kennen und andererseits um festzustellen, welchen Einfluss die Zahl der Beschäftigten auf die Arbeitsbedingungen hat. Für die Beurteilung der wirtschaftlichen Situation in bestimmten Regionen, z. B. Bundesländer, genügt es nicht, die Zahl der Erwerbstätigen zu kennen, die in einer Region wohnen, sondern man muss auch wissen, wie viele in dieser Region arbeiten. Die Zahl der Pendlerinnen und Pendler, also jener Personen, die nicht am Wohnort, sondern anderswo ihren Arbeitsort haben, ist eine bedeutende Maßzahl für verkehrspolitische Maßnahmen.

Ein ganz wesentlicher Bereich der Erhebung ist das Thema Arbeitszeit. Dazu stehen nur wenige Informationen aus anderen Quellen zur Verfügung. Von besonderer volkswirtschaftlicher Bedeutung ist die Zahl der geleisteten Arbeitsstunden. Aus dieser Information kann die in Österreich insgesamt oder in bestimmten Branchen, Regionen usw. gegebene Produktivität berechnet werden, eine für die Wettbewerbsfähigkeit einer Volkswirtschaft oder für Teile der Wirtschaft besonders wichtige Kennzahl. Diese Produktivität ist auch einer der Entscheidungsgründe für die Niederlassung von internationalen Unternehmen. Fehlzeiten, die ebenfalls für die Referenzwochen erhoben werden, können besondere gesundheitliche Belastungen in bestimmten Branchen anzeigen oder ein Indikator für Unzufriedenheit am Arbeitsplatz sein.

Für jeden einzelnen ist die Arbeitszeit ein besonders wichtiger Teil der gesamten Arbeitssituation. Eine Regelarbeitszeit von rund 40 Stunden von Montag bis Freitag unter Tag ist immer noch sehr verbreitet. Abweichungen von der Regelarbeitszeit, wie Samstags-, Sonntagsarbeit, Nachtarbeit, Schicht- und Wechseldienst können die Lebensumstände jener Personen, die solche Arbeit leisten, deutlich beeinflussen. Eine Arbeitsform, die ebenfalls als atypisch bezeichnet wird, ist Teilzeit - ein Thema, das in den vergangenen Jahren stark an Bedeutung gewonnen hat.

Zur Erhellung der laufenden Diskussion tragen Informationen aus der Arbeitskräfteerhebung bei, die darüber Auskunft geben, wer Teilzeit arbeitet und wo Teilzeit gearbeitet wird oder ob „freiwillig“ oder „unfreiwillig“ relativ wenig Stunden geleistet werden. Teilzeitarbeit wird oft auch als Möglichkeit gesehen, Beruf und Kinderbetreuung besser zu vereinen. Im Zusammenhang damit wird auch erhoben, ob durch mehr institutionelle Einrichtungen der Kinderbetreuung oder der Betreuung von älteren Pflegebedürftigen in Vollzeit gewechselt würde.

Bei Teilzeit, besonders jenen mit wenigen Arbeitsstunden, kann es sich um Unterbeschäftigung handeln, d. h. der oder die Teilzeitarbeitende möchte eigentlich mehr arbeiten, was durch einige Fragen näher untersucht wird. Diese Personen zählen zwar nicht als arbeitslos im internationalen Sinn, dennoch zählen sie zu einer Gruppe, deren Lebensumstände mit jenen von Arbeitslosen vergleichbar sind. Sie sind daher von besonderem sozialpolitischem Interesse.

Zu atypischen Beschäftigungsformen zählen auch befristete Vertragsverhältnisse, die einerseits den Betrieben erlauben, flexibler auf den Arbeitsanfall zu reagieren, aber andererseits Berufslaufbahnen möglicherweise nachteilig beeinflussen.

Hinweis: Alle erwerbstätigen Personen, keine Präsenz-/Zivildiener. Bei mehreren beruflichen Tätigkeiten wird in Block D die Haupterwerbstätigkeit behandelt, auch falls C2=Nein!)

All jenen Personen, die angegeben haben, in der Referenzwoche **nicht** in der Haupterwerbstätigkeit gearbeitet zu haben, wird noch einmal erklärt, dass sich die folgenden Fragen auf die Haupterwerbstätigkeit beziehen.

Personen in Elternkarenz müssen sich ebenfalls auf die karenzierte Tätigkeit beziehen.

D1 **Welchen Beruf üben Sie aus** (genaue Bezeichnung)**?**

..... (Nennung)

-5 ☐ Unbekannt/Weiß nicht

-2 ☐ Vw

Eine möglichst genaue Definition ist erforderlich. Kann ein Respondent keine genaue Auskunft über seinen Beruf geben, muss nach der Art der Tätigkeit gefragt werden. Der entsprechende Beruf wird über die Berufsliste (Alphabetikum) eingegeben.

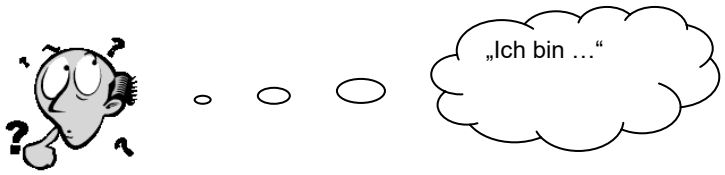

... Manager		Führungskraft in der Logistik
... Arbeiter		Polier
… Beamter		Führungskraft für Verwaltungsdienste
… Techniker		Biotechniker
… Verkäufer	„Können Sie mir das bitte noch genauer sagen?“	Imbissverkäufer
… Angestellter		Anwendungs-Programmierer
… Lehrer		AHS-Lehrer
… Büroangestellte		Bürokraft in der Buchhaltung
… Arzt		Facharzt für Augenheilkunde

Geben selbständig Tätige **Doppelberufe** wie z.B. Landwirtin/Landwirt und Gastwirtin/Gastwirt, Gastwirtin/Gastwirt und Fleischhauerin/Fleischhauer an, so liegen zwei Beschäftigungen vor. In diesem Fall haben Sie hier den vorwiegend ausgeübten Beruf einzutragen, d.h. jenen, der im Durchschnitt der letzten Wochen den größten **Zeitaufwand** erfordert hat. Im Block E folgen noch Fragen zu eventuell ausgeübten weiteren Tätigkeiten.

Wenn während der Referenzwoche ein Arbeitsplatzwechsel stattgefunden hat, sind bei dieser und den folgenden Fragen im Block D die Angaben zur neuen Tätigkeit zu machen.

Ergänzungen bei Alphabetikumsbegriffen

Geschäftsführer: Managementebene in Unternehmen mit einer Hierarchie von Managern, die alle Entscheidungen treffen. Beispiele: Geschäftsführer, Vorstände, Betreiber von großen Unternehmen wie Supermarktketten, Molkereien etc.

Mittleres Management: Berufe der mittleren Managementebene und der oberen Managementebene, wenn es keine Hierarchie von Managern gibt. Beispiele: Stationsvorsteher von Bahnhöfen, Museumsleiter, Betreiber von Unternehmen ohne Führungskräftehierarchie etc.

Produktions-, Werksleiter: Berufe, die Produktionsleiter im Bergbau und bei der Herstellung von Waren sowie Bauleiter bezeichnen, die die oberste Führungsebene unterstützen, jedoch selbst keine wichtigen Entscheidungen treffen dürfen. Beispiele: Werkmeister, Werksleiter, Bandleiter, Baupoliere etc.

Leiter kleiner Einzelhandelsgeschäfte: Berufe, die Leiter von Einzelhandelsgeschäften und Frühstückspensionen bezeichnen, die sie einzeln betreiben oder mit Unterstützung durch einige wenige andere Personen. Beispiele: Zeitungshändler, Lebensmittelhändler, Frühstückspensionsleiter etc.

Handwerker: Berufe, die Handwerks- und verwandte Berufe bezeichnen. Beispiele: Bäckermeister, Elektriker etc.

akademisch: Berufe, die akademische und vergleichbare Berufe bezeichnen und für die Fähigkeiten auf akademischem und vergleichbarem Niveau benötigt werden. Beispiele: Forstingenieur mit Hochschulabschluss.

nicht akademisch: Berufe, für die Fähigkeiten unter dem akademischen Niveau benötigt werden.

D2 Welche berufliche Stellung haben Sie?

Hinweis: Antwort zuordnen - wenn keine Antwort kommt, die Ausprägungen vorlesen!

- 1 ☐ Angestellte(r)
- 2 ☐ Arbeiter(in)
- 3 ☐ Beamter(/-in)
- 4 ☐ Vertragsbedienstete(r)
- 5 ☐ Freie(r) Dienstnehmer(in)
- 6 ☐ Selbständig ohne Arbeitnehmer(in/-innen)
- 7 ☐ Selbständig mit Arbeitnehmer(n)(in/-innen)
- 8 ☐ Mithelfende(r) Familienangehörige(r)
- -5 ☐ Unbekannt/Weiß nicht
- -2 ☐ Vw

Die Einteilung der beruflichen Stellung soll nach der arbeitsrechtlichen Situation erfolgen.

Angestellte verrichten meist **nicht manuelle** Tätigkeiten.

Lehrlinge im öffentlichen Dienst, die aufgrund ihres Lehrvertrages in einem Angestelltenberuf ausgebildet werden, sind Angestelltenberufen zuzuordnen.

Sogenannte **„Freelancer“** gehören dann zur Gruppe der Angestellten, sofern Angestelltenrechte erworben wurden (z.B. Urlaubsentgelt).

Arbeiterinnen/Arbeiter verrichten **manuelle** Tätigkeiten.

Die Unterscheidung zwischen Arbeiterinnen/Arbeitern und Angestellten wird arbeitsrechtlich immer mehr verwischt und hängt oft vom Dienstgeber ab, d.h. die gleiche Tätigkeit wird manchmal arbeitsrechtlich als Arbeiterin/Arbeiter und manchmal als Angestellte/Angestellter verrichtet, je nachdem wo man tätig ist. Die Einordnung bei der Frage nach der beruflichen Stellung orientiert sich an der arbeitsrechtlichen Stellung.

Beamtinnen/Beamte im öffentlichen Dienst sind pragmatisierte Bedienstete des Bundes, der Länder und Gemeinden sowie der Kammern und Sozialversicherungsträger. Hierzu zählen auch die pragmatisierten Bediensteten der Betriebe von Bund, Ländern und Gemeinden (z.B. Bundesbahn, Post, Landeskrankenhäuser, städtische Verkehrsbetriebe usw.).

Vertragsbedienstete sind NICHT pragmatisierte Bedienstete des Bundes, der Länder und Gemeinden sowie der Kammern und Sozialversicherungsträger, bzw. von deren Betrieben (z.B. Bundesbahn, Post, Landeskrankenhäuser, städtische Verkehrsbetriebe, u.ä), sofern diese Gebietskörperschaft der Dienstgeber ist.

Freie Dienstnehmerinnen/Dienstnehmer stellen eine Mischform aus unselbständiger Erwerbstätigkeit und Werkvertrag dar. Einerseits sind freie Dienstnehmerinnen/Dienstnehmer bei der Gebietskrankenkasse pensions- und krankenversichert, und die Dienstgeberin/der Dienstgeber ist verpflichtet, den entsprechenden Anteil der Sozialversicherung abzuführen, auch die Anmeldung bei der Sozialversicherung erfolgt von der Dienstgeberin/dem Dienstgeber. Steuerlich werden freie Dienstnehmerinnen/Dienstnehmer jedoch als Selbständige behandelt und sind verpflichtet, jährlich eine Einkommenssteuererklärung zu erstellen. Auf dieser Basis wird die zu bezahlende Einkommenssteuer ermittelt. Freie Dienstnehmerinnen/Dienstnehmer haben im Gegensatz zu Angestellten keinen Anspruch auf bezahlten Urlaub, keine Entgeltfortzahlung bei Krankheit und erwerben keinen Anspruch auf Arbeitslosengeld. Das Zusammentreffen von Elementen der Selbständigkeit und der Unselbständigkeit sowie das zukünftige Anwachsen dieser Gruppe macht es erforderlich, sie als eigenständige Kategorie zu erfassen.

Selbständige sind Inhaber von Betrieben mit oder ohne Mitarbeiterinnen/Mitarbeiter und Personen, die auf eigene Rechnung arbeiten (event. Neue Selbständige). Aus dieser Definition geht bereits hervor, dass die Gruppe der Selbständigen Menschen in verschiedenartigen beruflichen Situationen zusammenfasst. So finden sich in dieser Gruppe sowohl Landwirtinnen/Landwirte, Freiberuflich Tätige wie z.B. Rechtsanwältinnen/Rechtsanwälte oder Ärztinnen/Ärzte, Gewerbeinhaberinnen/Gewerbeinhaber wie z.B. Installateure oder auch Neue Selbständige. Es wird nach Selbständigen mit Arbeitnehmerinnen/Arbeitnehmern, und solchen ohne (Ein-Mann-Betrieb), unterschieden. Falls Selbständige nur mithelfende Familienangehörige (ohne Bezahlung) beschäftigen, ist hier „Selbständige ohne Arbeitnehmerinnen/Arbeitnehmer“ einzutragen.

Mithelfende leben im gemeinsamen Haushalt mit den Selbständigen, bei denen sie mithelfen, sind nicht eigenständig als Erwerbstätige sozialversichert und arbeiten dauerhaft (ohne besondere Bezahlung) im Betrieb mit. Kurzfristige Aushilfen werden nicht als Mithilfe betrachtet, regelmäßige Hilfe, auch in geringerem Umfang schon.

Freiberuflerinnen/Freiberufler (auch „Freelancer“) gehören grundsätzlich zur Gruppe der Selbständigen. Haben sie eine fixe Anstellung oder bestimmte Angestelltenrechte erworben (z.B. Urlaubsentgelt), gehören sie zu den Unselbständigen (z.B. ein Architekt, der in einem Architekturbüro angestellt ist).

D3 Was ist Ihre konkrete Tätigkeit?

Hinweis: Eintragung in Matrix. Nur eine Eintragung!

	BERUFSKLASSIFIKATIONS-MATRIX	D3a Angestellte/ Beamte/VB	D3b Freie Dienst-nehmer	D3c Arbeiter	D3d Selbständige	D3e Mithelfende bei
manuell	Lehrvertrag (Lehrling)	7 ☐		1 ☐		
	Hilfstätigkeit (manuell)	8 ☐	1 ☐	2 ☐		
	Angelernte Tätigkeit	9 ☐	2 ☐	3 ☐		
	Tätigkeit als Facharbeiter(in)	10 ☐	3 ☐	4 ☐		
	Tätigkeit als Vorarbeiter(in)/ Meister(in)	11 ☐	4 ☐	5 ☐		
Anderes	Lehrvertrag (Lehrling)	1 ☐		6 ☐		
	Hilfstätigkeit (sonstige)	2 ☐	5 ☐			
	Mittlere Tätigkeit	3 ☐	6 ☐			
	Höhere Tätigkeit	4 ☐	7 ☐			
	Hochqualifizierte Tätigkeit	5 ☐	8 ☐			
	Führende Tätigkeit	6 ☐	9 ☐			
Selbständige	Landwirtschaft					
	LW klein				1 ☐	1 ☐
	LW mittel				2 ☐	2 ☐
	LW groß				3 ☐	3 ☐
	Freiberufler				4 ☐	4 ☐
	Neue Selbständige (z.B. Werkvertrag)				5 ☐	5 ☐
	Gewerbeinhaber				6 ☐	6 ☐

-5 ☐ Unbekannt/Weiß nicht

-2 ☐ Vw

Arbeitsrechtliche Stellung im Beruf

Beschreibung der Tätigkeit!

Die tatsächliche Tätigkeit ist zu erfassen. Eine manuell tätige Person ist unter „manuell“ zu erfassen, auch wenn diese arbeitsrechtlich „angestellt“ ist!

Ad „manuell“

Beispiele für *Hilfstätigkeiten/manuell*: Fließbandarbeiter, Raumpflegerin…

Hat eine Person eine Lehre abgeschlossen, arbeitet aber in einem anderen Beruf, welcher angelernt ist, so wird diese Person nicht als Facharbeiterin/Facharbeiter vercodet, sondern als *„angelernte* Tätigkeit“/manuell. Weitere Beispiele für angelernte Tätigkeiten: Staplerfahrerin/Staplerfahrer, Fußpflegerin/Fußpfleger.

Facharbeiterin/Facharbeiter manuell findet man in Berufen, für die eine Lehre oder eine andere adäquate Ausbildung erforderlich ist, z.B.: Köchin/Koch, KFZ-Mechanikerin/Mechaniker, Tischlerin/Tischler.

Mit *Meisterin/Meister/Vorarbeiterin/Vorarbeiter* bezeichnet man Personen, die entweder eine Meisterprüfung gemacht haben, oder im Betrieb als Vorarbeiterin/Vorarbeiter beschäftigt sind.

Ad „Anderes“

Hilfstätigkeiten – nicht manuell können Tätigkeiten z.B. in den Bereichen Dateneingabe, Inventurarbeiten, usw. sein. Berufe im Büro, Handel (Verkauf), usw. und werden als *mittlere Tätigkeiten* eingestuft. Ist für die Tätigkeit ein Studium oder ähnliches erforderlich, wird diese generell als *höhere Tätigkeit* vercodet. Von *hochqualifizierten Tätigkeiten* spricht man z.B. bei Wissenschaftern, Personen die spezielle EDV programmieren, Ärztinnen/Ärzte usw. Beispiele für eine *führende Tätigkeit* sind Geschäftsführerinnen/Geschäftsführer, Vorstände.

Leitende Funktionen gelten jedoch nicht automatisch als führende Tätigkeiten.

Lehrlinge sind immer nach der Art des Lehrberufs zu fragen und entsprechend „manuell“ bzw. „anderes“ zuzuordnen. **Achtung!** Lehrer nicht unter Lehrvertrag einordnen!

Ad „Selbständige“

Unter *„Selbständige“* sind folgende Unterscheidungen vorzunehmen:

Eine Person, die sich als **„Mithelfende/Mithelfender“** bezeichnet, wird nach dem Betrieb gefragt wo gearbeitet wird (landwirtschaftlicher Betrieb, Handelsunternehmen –Gewerbeinhaber–, Freiberufler, etc.) und entsprechend zugeordnet.

Typische freie Berufe (*Freiberufler*) sind qualifizierte Dienstleistungsberufe wie Arzt, Anwältin, Architektin oder Unternehmensberater; sie vertragen sich also nicht mit Massenproduktion und Handelsgeschäften.

Freie Berufe erfordern eine höhere Bildung oder schöpferische Begabung. Entscheidend ist dabei, dass der Beruf üblicherweise eine Hochschulausbildung bzw. eine spezifische Fachausbildung erfordert.

Freie Berufe hängen weniger vom Kapitaleinsatz ab, als vom persönlichen Arbeitseinsatz des Betriebsinhabers. Er muss eigene Fachkenntnisse haben und auch die volle fachliche Verantwortung für jeden einzelnen Auftrag behalten. Wer 100 Angestellte hat, kann damit ebenso wenig Freiberufler sein wie der Geschäftsmann, der von seinen Angestellten Systemsoftware entwickeln lässt, selbst aber nicht programmieren kann.

Im IT-Bereich gelten als freiberuflich in der Regel

alle Ingenieurstätigkeiten,

alle Beratungstätigkeiten, die eine Hochschulausbildung erfordern,

das Programmieren von Systemsoftware,

alle Arten von Unterricht und Fortbildung,

alle künstlerischen und publizistischen Tätigkeiten.

Gewerbeinhaberinnen/-inhaber: Zur Ausübung eines Gewerbes ist ein Gewerbeschein erforderlich. Unterschieden werden kann zwischen freien Gewerben, für die nur wenige Voraussetzungen erfüllt werden müssen (österreichische oder EWR-Staatsbürgerschaft, Volljährigkeit und Fehlen von Ausschließungsgründen wie vorhergehender Konkurs) und reglementierten Gewerben für die zusätzlich unterschiedliche (Befähigungs-) Nachweise erbracht werden müssen "Vermietet" eine Pensionistin (nicht gewerblich) Privatzimmer (ist daher Selbständig ohne Arbeitnehmerinnen/Arbeitnehmer), dann ist Gewerbeinhaber zu vercoden.

Neue Selbständige: Werkvertragsnehmerinnen/Werkvertragsnehmer stellen die Kerngruppe der sog. „Neuen Selbständigen“ dar. Zentrale Kriterien, dass es sich bei einem Auftrag um einen Werkvertrag handelt, sind: die Leistung muss in einem abgeschlossenen Werk bestehen, die Werkvertragsnehmerin/der Werkvertragsnehmer muss eigene Betriebsmittel verwenden und darf nicht weisungsgebunden sein. Weiters findet die Tätigkeit nicht in einem Bereich statt, der als Gewerbe geregelt ist (vgl. vorheriger Punkt).
Werkvertragsnehmerinnen/Werkvertragsnehmer sind bei der Gewerblichen Sozialversicherungsanstalt kranken- und pensionsversichert und müssen beim Finanzamt eine jährliche Einkommenssteuererklärung abgeben. Im Rahmen der AKE werden Werkvertragsnehmerinnen/ Werkvertragsnehmer als Neue Selbständige bezeichnet und als eigene Gruppe erfasst.

D4 **In welchem Wirtschaftszweig oder welcher Branche arbeiten Sie** (genaue Bezeichnung)**?**

..... (Nennung)

-5 ☐ Unbekannt/Weiß nicht

-2 ☐ Vw

Während der Datenerfassung wird dem Wirtschaftszweig bzw. der Branche durch das Programm ein entsprechender Code zugeordnet. Als Grundlage dient hierfür die Statistische Systematik der Wirtschaftszweige in der Europäischen Gemeinschaft (frz. Nomenclature statistique des activités économiques dans la Communauté européenne – NACE). Die Zuordnung von Betrieben erfolgt über Produktklassifikation oder Industriezweige oder dem Wirtschaftssektor um eine Einordnung, zum Zweck der Bildung von statistischen Einheiten, durchzuführen.

Weiß die befragte Person die genaue Branchenbezeichnung des Unternehmens nicht, ist es hilfreich zu fragen, welche Produkte das Unternehmen erzeugt, be- oder verarbeitet bzw. welche Produkte oder Leistungen angeboten werden. (Mit Eingabe des Anfangsbuchstabens der betreffenden Branche öffnet sich das elektronische Branchenverzeichnis.)

Besteht ein Unternehmen aus mehreren unterschiedlichen Betriebseinheiten, so ist hier die wirtschaftliche Tätigkeit der örtlichen **Betriebseinheit** (=Arbeitsstätte) anzugeben. Arbeitet eine Person in verschiedenen Betriebseinheiten bzw. von zu Hause aus, ist ausschlaggebend, welche Einheit die Anweisungen gibt bzw. von welcher Stelle aus die Arbeit organisiert wird.

Zeitarbeiterinnen/Zeitarbeiter bzw. Leiharbeiterinnen/Leiharbeiter sind Personen, welche die Frage D29 – Sind Sie über eine Leih- oder Zeitarbeitsfirma angestellt – mit „ja“ beantworten. In diesem Fall ist jeweils der Wirtschaftszweig der Firma einzutragen, in der die Person aktuell tätig ist.

Für den Fall, dass eine Person jedoch im Büro einer Leih- oder Zeitarbeitsfirma arbeitet, ist beim Wirtschaftszweig „Personalbereitstellung“ zu vercoden.

Aus der Branchenbezeichnung muss ersichtlich sein, welche Produkte erzeugt, be- oder verarbeitet werden oder welche Art von Dienstleistung erbracht wird. Beim Handel wird immer zwischen Großhandel und Einzelhandel unterschieden.

Unterscheidung zw. Einzel- und Großhandel: Im Gegensatz zum Großhandel, kann man im Einzelhandel als Privatperson einkaufen. Der Kundenstamm eines Großhandels setzt sich ausschließlich aus Unternehmen (Selbständige, Gewerbescheinbesitzer) zusammen, die Waren bzw. Produkte im Einzelhandel oder Dienstleistungsbereich an Privatkunden verkaufen.

Anbei sind einige Beispiele für falsche und richtige Vercodungen angeführt.

☹ FALSCH!	☺ **RICHTIG!**
Verkauf	Lebensmitteleinzelhandel ohne ausgeprägten Schwerpunkt (Einzelhandel)
Industrie	Verpackungen aus Kunststoffen (Erzeugung)
	Möbelbeschläge aus Kunststoffen (Erzeugung)
	Abfüllmaschinen (Erzeugung)
Unterricht	EDV-Training
	Abendschule Berufsförderungsinstitut
	Hauptschule
	Höhere Lehranstalt für Berufstätige
	Höhere Lehranstalt für Kindergartenpädagogik
Bau	Straßenbau (nicht: Hochstraßenbau)
	Arbeitsgemeinschaft, Hochstraßenbau
	Bauunternehmung, Wohnungs- und Siedlungsbau

	Hausrenovierung, Bauarbeiten
	Bauschlosserei
	Dachdeckerei
Forschung	Medizinisches Laboratorium
	Forschungslaboratorium
Haushaltsartikel	Haushaltsgeräte, elektrisch (Einzelhandel)
	Haushaltsgeräte, elektrisch (Großhandel)
	Haushaltspflegemittel (Einzelhandel)
	Haushaltspflegemittel (Großhandel)
Möbel	Möbeltischlerei (Büromöbel)
	Möbel (nicht: Büromöbel) (Großhandel)
	Möbel (nicht: Büromöbel) (Einzelhandel)
	Möbel, medizinisch (Großhandel)
	Möbel, medizinisch (Einzelhandel)

Nicht den Namen einer Firma, sondern deren Tätigkeit angeben!

Bei Unternehmen und Institutionen mit verschiedenen Wirtschaftszweigen ist der Wirtschaftszweig jener Abteilung anzugeben, in der die betreffende Person beschäftigt ist.

☹ FALSCH!	☺ RICHTIG!
ÖBB	ÖBB-Postbus GmbH
	ÖBB-Personenverkehr AG
	ÖBB-Traktion Ges.m.b.H.
	ÖBB-Infrastruktur Bau AG
	ÖBB-Dienstleistungs Ges.m.b.H.
	ÖBB-Technische Services-Ges.m.b.H.
NÖM	Molkerei
	Molkereiprodukte (Einzelhandel)
	Molkereiprodukte (Großhandel)
	Molkereiprodukte (Handelsvermittlung)
Rotes Kreuz	Rotes Kreuz, Rettungsdienste
	Österr.Rotes Kreuz, Landesverband Kärnten
	Österr.Rotes Kreuz, Landesverband Steiermark
	Österr.Rotes Kreuz, Landesverband Niederösterreich
SIEMENS	Siemens AG. Österreich
	Siemens Transformers Austria GmbH
	Siemens VAI Metals Technologies GmbH & Co
	Siemens Transportation Systems GmbH & Co KG
	Siemens Personaldienstleistungen GmbH & Co KG

Für Beamtinnen/Beamte und Vertragsbedienstete bei Bund, Ländern und Gemeinden ist immer die Dienststelle anzugeben, z.B. Bezirkshauptmannschaft, Volksschule, Finanzamt, Postsparkasse, Stadtbauamt, Straßenbauamt, Strombauamt, Wasserbauamt.

☹ FALSCH!	☺ **RICHTIG!**
Bundesdienst	Finanzamt
	Magistrat
	Volksschule
	Hauptschule
	Bundesanstalt Statistik Österreich

Verwenden Sie keine nicht allgemein üblichen Abkürzungen, falls Sie das Textfeld beschreiben!

D5 Wie viele Personen sind in Ihrer Arbeitsstätte beschäftigt?

Hinweis: Antwort zuordnen - Nennungen bis 10 eintragen! Wenn keine Antwort kommt, die Ausprägungen vorlesen.

1 ☐ 1 bis 10, **nämlich** D5a ☐☐ Personen
2 ☐ 11 bis 19
3 ☐ 20 bis 49
4 ☐ 50 bis 499
5 ☐ 500 oder mehr
6 ☐ Unbekannt, aber weniger als 11
7 ☐ Unbekannt, aber mehr als 10
-5 ☐ Unbekannt/Weiß nicht
-2 ☐ Vw

Unter Arbeitsstätte bzw. Betrieb ist hier die örtliche Betriebseinheit zu verstehen. Bei Unternehmen mit mehreren Standorten ist also nur die Zahl der Arbeitnehmerinnen/Arbeitnehmer anzugeben, die vor Ort in einer zusammengehörenden Betriebseinheit beschäftigt sind. Auch Freelancer, freie Dienstnehmerinnen/Dienstnehmer, Mithelfende (sofern diese vor Ort tätig sind); Betriebsleiterinnen/Betriebsleiter, Geschäftsführerinnen/Geschäftsführer etc. sind mitzuzählen; diese müssen temporär nicht unbedingt anwesend sein. Die befragte Person selbst ist ebenso zu zählen**.** Stille Teilhaberinnen/Teilhaber der Firma oder *Werkvertragsnehmerinnen/Werkvertragsnehmer* (ohne Sonderrechte) sind nicht mitzurechnen. Bei einer Mitarbeiterinnen-/Mitarbeiterzahl von bis zu 10 Personen, ist die genaue Anzahl der Beschäftigten zu erfragen (D5a).

Personen, die ständig einen Arbeitsstättenwechsel haben z.B. (Leihfirma, Lehrerin/Lehrer) geben die Anzahl der Beschäftigten an der derzeitigen Arbeitsstätte bekannt.

Bei reisenden Tätigkeiten (z.B. Vertreterin/Vertreter) muss auf die Niederlassung Bezug genommen werden, in welcher die befragte Person beschäftigt ist.

D6 **Wo arbeiten Sie? In welchem Bundesland und falls nicht in Österreich, in welchem Staat und welcher Region?**

..... (Nennung) Bundesland eintragen, falls nicht in Österreich ➡ Weiter mit D6a

-5 ☐ Unbekannt/Weiß nicht

-2 ☐ Vw

Auslandsaufenthalte im Auftrag einer österreichischen Firma sind nur dann mit dem betreffenden ausländischen Staat zu verschlüsseln, wenn dieser Aufenthalt länger als ein Jahr dauert. Will oder kann sich eine befragte Person nicht festlegen, so ist der Firmenstandort anzugeben (z.B. eine Außendienstmitarbeiterin/ein Außendienstmitarbeiter reist in ganz Österreich).

D6a **In welchem Staat arbeiten Sie genau?**

..... (Nennung)

Bei Personen, die Ihren ständigen Arbeitsort in „Rest“ (Frage ab Code 31) haben, fragt man nach dem Staat. Die Vercodung erfolgt laut Staatenliste.

D7 **Seit welchem Jahr arbeiten Sie ohne Unterbrechung bei Ihrem/ Ihrer jetzigen Arbeitgeber(-in) oder als Selbständige(r) in Ihrer jetzigen Tätigkeit? Und seit welchem Monat im Jahr ....** (Jahreszahl)?

D7a ☐☐☐☐ (Jahr) D7b ☐☐ (Monat)

➡ Selbständige weiter mit D9

Alle anderen, wenn die Dauer 13 Monate oder länger ➡ Weiter mit D9

-5 ☐ Unbekannt/Weiß nicht ➡ Weiter mit D9

-2 ☐ Vw ➡ Weiter mit D9

Diese Frage dient der Feststellung der Fluktuation am Arbeitsmarkt und der Feststellung von Wirtschaftszweigen mit besonders vielen oder wenigen Arbeitskräftewechseln.

Ist es zu einer Firmenübernahme gekommen, wird festgestellt, ob die befragte Person zu den gleichen Bedingungen wie vorher aufgenommen wurde. Wenn ja, dann wird das alte Eintrittsdatum angegeben.

Bei Selbständigen zählt der Beginn der Selbständigkeit, unabhängig von einem eventuellen Wechsel der Art der Selbständigkeit.

Personen, die innerhalb des Unternehmens in eine andere Zweigstelle bzw. an einen anderen Dienstort versetzt wurden, gelten nur dann als durchgehend beschäftigt, wenn der aus der vorangegangenen Tätigkeit bestehende Dienstvertrag übernommen wurde.

Bei Saisonarbeitern ist das 1. Eintrittsdatum anzugeben, so auch bei Personen, deren Vertrag jährlich erneuert wird.

Über eine Leiharbeitsfirma beschäftigte Personen geben das Eintrittsdatum bei eben dieser an.

Hinweis: Nur Arbeiter, Angestellte und Vertragsbedienstete, freie Dienstnehmer, die in den letzten 12 Monaten für diesen Arbeitgeber zu arbeiten begonnen haben!

D8 **Sind Sie durch das Arbeitsmarktservice mit Ihrem jetzigen Arbeitgeber in Kontakt gekommen?**

1 ☐ Ja
2 ☐ Nein
-5 ☐ Unbekannt/Weiß nicht
-2 ☐ Vw

Diese Frage richtet sich ausschließlich an Personen, die in den letzten 12 Monaten bei ihrem jetzigen Arbeitgeber zu arbeiten begonnen haben (Arbeiterinnen/Arbeiter, Angestellte, Vertragsbedienstete, freie Dienstnehmerinnen/Dienstnehmer).

Wurde die Stelle über die Homepage des Arbeitsmarktservice –AMS– (Online Jobbörse) gefunden, wird „ja“ codiert.

Kurse für Arbeitsuchende, die über das AMS organisiert werden und der befragten Person einen Arbeitsplatz ermöglicht haben, finden hier keine Beachtung.

Hinweis: Alle Erwerbstätigen, bei denen C8=leer; Angaben zur Haupterwerbstätigkeit.

Bei den folgenden Fragen geht es um den Zeitraum von Montag, ... bis Sonntag, ... (Datum des Referenzzeitraums) (Referenzzeitraum: Referenzwoche + 3 Wochen davor).

D9 **Wie oft haben Sie in dieser Zeit zu Hause gearbeitet?**

Hinweis: In Ihrer Haupterwerbstätigkeit.

1 ☐ An mindestens der Hälfte der Arbeitstage
2 ☐ Seltener
3 ☐ Nie
-5 ☐ Unbekannt/Weiß nicht
-2 ☐ Vw

! Arbeitnehmerinnen/Arbeitnehmer, die (aus persönlichen oder Zeitgründen) von zu Hause aus Arbeiten verrichten, die ebenso im Rahmen ihrer Arbeitsvereinbarungen am Arbeitsplatz selbst erledigt werden könnten, fallen **nicht** in die Kategorie „Arbeit zu Hause“.

Unselbständig Beschäftigte arbeiten nur dann zu Hause, wenn dies aufgrund einer Vereinbarung mit dem Arbeitgeber vorgesehen ist. Ein gutes Beispiel dafür wären die meisten Lehrerinnen/Lehrer, die einen nicht unbeachtlichen Teil von Verbesserungs- und Vorbereitungsarbeiten zu Hause erledigen, und deshalb unter „an mindestens der Hälfte der Arbeitstage“ einzuordnen sind. Zu dieser Gruppe zählen aber auch Personen in Außendienstberufen, wenn von zu Hause Vorbereitungen für Geschäftstermine, Telefonate, usw. erledigt werden.

Ist ein Raum der Wohnung als Büro eingerichtet ist zu klären, ob der Arbeitsplatz eine Einheit für sich bildet (z.B. Arztpraxis mit eigenem Eingang ist keine Arbeit zu Hause), oder das Büro direkt im Wohnbereich ist (z.B. Schriftstellerin/Schriftsteller ist Arbeit zu Hause). Eine Landwirtin/ein Landwirt, der auf den Feldern oder in angrenzenden Gebäuden arbeitet, wird nicht unter “Arbeit zu Hause“ vercodet, außer sie/er bearbeitet die Buchhaltung in ihren/seinen Wohnräumen.

Hausarbeit wird nicht erfasst, sondern ausschließlich die berufliche Tätigkeit.

Oft wird Hausarbeit mit der Arbeit für die Landwirtschaft vermischt. Von Interesse ist ausschließlich die landwirtschaftliche Tätigkeit.

D10 **Und wie oft abends zwischen 20 und 22 Uhr?**

1 ☐ An mindestens der Hälfte der Arbeitstage
2 ☐ Seltener
3 ☐ Nie
-5 ☐ Unbekannt/Weiß nicht
-2 ☐ Vw

D11 **Und wie oft in der Nacht zwischen 22 und 6 Uhr?**

1 ☐ An mindestens der Hälfte der Arbeitstage
2 ☐ Seltener
3 ☐ Nie
-5 ☐ Unbekannt/Weiß nicht
-2 ☐ Vw

Mit diesen Fragen soll die Häufigkeit bestimmter Sonderformen der Arbeitszeit festgestellt werden. Hat die betreffende Person während der vier Wochen mindestens an fünfzig Prozent der geleisteten Arbeitstage während der genannten Zeit (z.B. Abend) gearbeitet, dann tragen Sie „An mindestens der Hälfte der Arbeitstage“ ein. "Seltener“ bedeutet, dass die Arbeitszeitform in den vier Wochen seltener als an der Hälfte der Arbeitstage aber mindestens eine Stunde geleistet wurde. „Nie“ bedeutet, dass in den letzten vier Wochen kein einziges Mal im Rahmen der genannten Arbeitszeitformen gearbeitet wurde. Ob in der übrigen Zeit des Jahres derartige Arbeitszeitformen häufiger oder seltener als in den letzten 4 Wochen von Bedeutung sind, bleibt dabei außer Betracht!

D12 **Und wie oft haben Sie in diesem Zeitraum von Montag, ... bis Sonntag, ...** (Datum des Referenzzeitraums) **am Samstag gearbeitet?**

1 ☐ An mindestens zwei Samstagen
2 ☐ An einem Samstag
3 ☐ Nie
-5 ☐ Unbekannt/Weiß nicht
-2 ☐ Vw

D13 **Und wie oft haben Sie am Sonntag gearbeitet?**

1 ☐ An mindestens zwei Sonntagen
2 ☐ An einem Sonntag
3 ☐ Nie
-5 ☐ Unbekannt/Weiß nicht
-2 ☐ Vw

Samstags- und Sonntagsarbeit ist nur dann als solche zu werten, wenn offizielle Arbeitsvereinbarungen dafür vorliegen.

Hinweis: Alle Erwerbstätigen; Angaben zur Haupterwerbstätigkeit.

D14 Arbeiten Sie Teilzeit oder Vollzeit?

1 ☐ Teilzeit

2 ☐ Vollzeit → Weiter mit D18

-5 ☐ Unbekannt/Weiß nicht

-2 ☐ Vw

Wenn jemand zwei oder mehreren Tätigkeiten nachgeht, so bezieht sich auch diese Frage wieder nur auf die **Haupterwerbstätigkeit**. Daher soll auch Teilzeit angegeben werden, selbst wenn man auf insgesamt (alle Beschäftigungen zusammen) 40 und mehr Wochenstunden kommt. Der Arbeitsvertrag kann als Orientierungshilfe herangezogen werden, soll aber nicht zwingend gelten. Wenn jemand z.B. laut Vertrag 32 Stunden pro Woche arbeitet, inklusive Mehrstunden aber regelmäßig 36 Stunden arbeitet, wäre Vollzeit anzugeben. Als Faustregel gilt, dass Tätigkeiten mit weniger als 30 Wochenstunden als Teilzeit zu werten sind, jene mit 36 und mehr als Vollzeit. Im Zweifelsfall soll die Entscheidung bei der befragten Person liegen, z.B. bei Personen mit stark schwankender Arbeitszeit.

D15 Warum arbeiten Sie Teilzeit?

1 ☐ Weil Sie Kinder oder pflegebedürftige Erwachsene betreuen

2 ☐ Weil Sie keine Vollzeittätigkeit wollen → Weiter mit D18

3 ☐ Aus anderen persönlichen oder familiären Gründen → Weiter mit D18

4 ☐ Weil Sie keine Vollzeittätigkeit finden konnten → Weiter mit D18

5 ☐ Wegen schulischer oder beruflicher Aus- oder Fortbildung → Weiter mit D18

6 ☐ Wegen Krankheit oder Beeinträchtigung → Weiter mit D18

7 ☐ Aus sonstigen Gründen, **nämlich** → Weiter mit D18

D15a .....(Nennung)

-5 ☐ Unbekannt/Weiß nicht → Weiter mit D18

-2 ☐ Vw → Weiter mit D18

Ziel ist es festzustellen, ob jemand gerne Teilzeit arbeitet, oder es aus bestimmten Gründen nicht möglich ist, einer Vollzeitbeschäftigung nachzugehen.

Code 1 „Betreuungspflichten“ ist auch anzugeben, wenn die betreuten Kinder oder pflegebedürftigen Erwachsenen in einem anderen Haushalt leben.

Unter Code 1 „Betreuungspflichten“ **nicht** zu berücksichtigen sind die „erwerbsmäßige“ Pflegetätigkeit sowie die auf Freiwilligkeit basierende Pflegetätigkeit im Auftrag einer Hilfsorganisation (z.B. Caritas, Volkshilfe etc.), beide Fälle fallen unter Code 7 („Sonstige Gründe“).

Unter Code 7 – Aus sonstigen Gründen – fallen z.B. auch die Ausübung einer Zweittätigkeit, zusätzliche „ehrenamtliche Tätigkeit“ usw..

Werden „sonstige Gründe“ genannt, bitte nochmals **nachfragen**, ob vielleicht kein Vollzeitjob gewollt wird (Code 2) oder keine Vollzeittätigkeit (Code 4) gefunden werden konnte.

Studium, Studienberechtigung: zu Code 5/Ausbildung.

D16 **Wenn es entsprechende Betreuungseinrichtungen gäbe, würden Sie dann Vollzeit arbeiten?**

1 ☐ Ja
2 ☐ Nein → Weiter mit D18
-5 ☐ Unbekannt/Weiß nicht → Weiter mit D18
-2 ☐ Vw → Weiter mit D18

D17 **Für wen würden Sie Betreuung brauchen?**

Hinweis: Antwort zuordnen - wenn keine Antwort kommt, die Ausprägungen vorlesen!

1 ☐ Nur für Kinder
2 ☐ Nur für pflegebedürftige Erwachsene
3 ☐ Für Kinder und pflegebedürftige Erwachsene
-5 ☐ Unbekannt/Weiß nicht
-2 ☐ Vw

Es wird festgestellt, ob jemand aufgrund unzureichender Betreuungseinrichtungen keiner Vollzeittätigkeit nachgehen kann.

Unter "entsprechend" werden Betreuungseinrichtungen verstanden, die

- leistbar sind (d.h. ein akzeptables Verhältnis zwischen Kosten der Betreuung und dem Gehalt bei eventueller Aufnahme einer Tätigkeit aufweisen)
- verfügbar sind (d.h. in einer akzeptablen Entfernung abhängig vom Vorhandensein von Transportmitteln) und
- passend sind (d.h. hinsichtlich Qualifikation des Personals, Öffnungszeiten etc. dem entsprechen, was der/die Respondent/in von einer Betreuungseinrichtung erwartet).

Fehlt es der befragten Person an Betreuungseinrichtungen, wird nach der Art der Betreuungspflichten nachgefragt.

D18 **Wie viele Stunden arbeiten Sie in Ihrer (S: selbständigen) Haupttätigkeit normalerweise pro Woche (U: einschließlich regelmäßig geleisteter Überstunden (TZ: oder Mehrstunden)? Mittagspausen über 30 Minuten bitte abziehen!**

Hinweis: (U: Lehrer geben bei voller Lehrverpflichtung 40 Stunden an! Personen in Elternkarenz, deren Dienstverhältnis derzeit ruht, geben die Stunden dieses Dienstverhältnisses an.)

Wenn 36 oder mehr Stunden und D14 Teilzeit → Nachfragen und ev. Korrektur von D14, D15 oder D18.

Wenn weniger als 30 Stunden und D14 Vollzeit → Nachfragen und ev. Korrektur von D14, D15 oder D18.

|_|_|_|,_| (Stunden)

D18a 1 ☐ Sehr stark schwankend

-5 ☐ Unbekannt/Weiß nicht

-2 ☐ Vw

Die Stunden werden in ganzen und halben Stunden (als Kommazahl - 38,5 Stunden) eingetragen.

Definition „Normalerweise gearbeitete Stunden pro Woche“: Darunter versteht sich die über einen längeren Zeitraum (von zumindest der letzten 4 Wochen bis längstens 3 Monate) hinweg erfolgte Normalarbeitszeit. Es geht bei dieser Frage um eine „normale“ Arbeitswoche ohne jedwede Unterbrechung, einschließlich regelmäßig geleisteter Überstunden und Mehrstunden (egal ob bezahlt oder unbezahlt). Eventuelle Feiertage, Urlaube, Krankenstandstage etc. werden dabei **außer Acht** gelassen.

Abkürzungen in Fragestellung: U Unselbständige, S Selbständige, TZ Teilzeiterwerbstätige.

Mittagspausen ab 30 Minuten werden nicht mitgerechnet, egal ob sie bezahlt oder unbezahlt sind.

Unselbständige (Angestellte, Arbeiterinnen/Arbeiter, Lehrlinge) geben grundsätzlich die durch Gesetz, Einzel- oder Kollektivvertrag bzw. betriebliche Regelung festgelegte Normalarbeitszeit an; regelmäßig geleistete Überstunden sind in die Normalarbeitszeit einzubeziehen.

Jene Zeit, die **Lehrlinge** zum Besuch der Berufsschule aufwenden, ist in die Normalarbeitszeit einzurechnen.

Bei **Lehrerinnen und Lehrern** erfragen Sie, ob sie eine "volle Lehrverpflichtung" oder eine "Teil-Lehrverpflichtung" haben. Bei einer vollen Lehrverpflichtung tragen Sie 40 Stunden ein. Bei einer Teil-Lehrverpflichtung tragen Sie gewöhnlich die doppelte Stundenzahl der Lehrverpflichtung ein, jedoch höchstens 34 Stunden.

Personen in Elternkarenz, deren Dienstverhältnis derzeit ruht, geben die Stunden dieses Dienstverhältnisses an.

Bei Personen mit zwei Beschäftigungen ist hier wiederum die Normalarbeitszeit des Hauptberufes anzugeben (das ist jene mit der längeren Normalarbeitszeit). Eventuell muss man bei den Fragen D14 ff (Fragen zur Arbeitszeit) Korrekturen vornehmen.

Für „nur geringfügig Beschäftigte“ ist hier eine übliche wöchentliche Arbeitszeit anzugeben.

Liegt eine sehr unregelmäßige Arbeitszeit vor, so wird die durchschnittliche Stundenanzahl der letzten 4 Wochen herangezogen (Summe der Arbeitsstunden dividiert durch 4). „Sehr stark schwankend“ sollte nur dann angegeben werden, wenn überhaupt nicht regelmäßig gearbeitet wird, also manchmal in ganzen Wochen die Tätigkeit gar nicht ausgeübt wird. Dies wird vor allem auf freiberuflich Tätige und Selbständige zutreffen.

Regelmäßig geleistete Überstunden sind bei dieser Frage zu berücksichtigen. Überstunden sind über die Normalarbeitszeit hinausgehende Arbeitsstunden. Als Mehrstunden werden Mehrdienstleistungen von Teilzeitbeschäftigten bis zu 40 Wochenstunden bezeichnet, Überstunden sind die über das Ausmaß der Vollzeiterwerbstätigkeit hinaus erbrachte Leistungen.

Grundsätzlich zählen nur Stunden außerhalb von Gleitzeitregelungen als Über- bzw. Mehrstunden. Gleitstunden, die später im Verhältnis 1:1 ausgeglichen werden, sind keine Überstunden.

Nachstehende Richtlinien gelten für D 18 (Normalarbeitszeit pro Woche) und D 19 (tatsächlich geleistete Arbeitszeit in der Referenzwoche):

In die Arbeitszeit mit einzurechnen sind zudem:

- Steh- bzw. Wartezeiten in denen die Arbeit nicht fortgesetzt werden kann
- Kurze Arbeitsunterbrechungen (Kaffeepause, gesetzlich vorgeschriebene Ruhepausen wie Bildschirmpause etc.)
- Tätigkeiten rund um die produktive Arbeit (z.B. Sortieren, Aufräumen, Reinigen, Reparieren)
- Für die Berufstätigkeit notwendige oder vom Arbeitgeber gewünschte Aus- bzw. Weiterbildung während der Arbeitszeit
- Überstunden (egal ob bezahlt oder unbezahlt)
- Dienstreisen
- Arbeit, die vom Büro mit nach Hause genommen wird
- Bereitschaftsdienst am Arbeitsplatz (Behindertenbetreuerin/-betreuer schläft in der Einrichtung während sie/er von den Klientinnen/Klienten nicht gebraucht wird)
- Berufliche Aktivitäten, die ihm Zuge eines Bereitschaftsdienstes zu Hause entstanden sind (Ärztin/Arzt wird zu einem Notfall gerufen)
- Schülerbetreuung im Rahmen von Landschulwochen (Lehrerinnen/Lehrer, Kindergärtnerinnen/Kindergärtner)

Nicht in die Arbeitszeit mit eingerechnet werden:

- Pausen (ab 30 Minuten) zur Einnahme von Hauptmahlzeiten (Mittagessen, Abendessen), unabhängig davon ob diese bezahlt oder unbezahlt sind
- Fahrtzeit bzw. Gehzeit von zu Hause zur Arbeitsstelle und zurück
- Abwesenheit auf Grund persönlicher Angelegenheiten (z.B. Arztbesuche, Behördenwege usw.)
- Persönliche Aus- bzw. Weiterbildung, welche nicht im Zusammenhang mit der beruflichen Tätigkeit steht
- Bereitschaftsdienst zu Hause, der keine beruflichen Aktivitäten mit sich zieht
- Arbeitszeit zur Erzeugung von Produkten, die ausschließlich für den Eigenbedarf gedacht sind
- Nächtliche Ruhepausen im Rahmen der Schülerbetreuung bei Landschulwochen (Lehrerinnen/Lehrer, Kindergärtnerinnen/Kindergärtner)

D19

Jetzt möchte ich Sie zur Arbeitszeit in einer bestimmten Woche befragen, nämlich der von Montag, … bis Sonntag, … (Datum der Referenzwoche eintragen). **Wie viele Stunden haben Sie in dieser Woche in Ihrer Haupttätigkeit tatsächlich gearbeitet, (U: einschließlich bezahlter und unbezahlter Überstunden (TZ: oder Mehrstunden)? Fehlstunden und Mittagspausen über 30 Minuten bitte abziehen.**

Wenn ein Feiertag in der Referenzwoche ist: Hinweis: Bedenken Sie bitte, dass in dieser Woche ein Feiertag war!

|_|_|_|,_| (Stunden) → Wenn 0 → Weiter mit D23 (Achtung Einschränkung!)

-5 ☐ Unbekannt/Weiß nicht

-2 ☐ Vw

Mit dieser Frage soll die *tatsächlich* geleistete Arbeitszeit in der Referenzwoche festgestellt werden. Nicht geleistete Arbeitsstunden, also Urlaubstage, Krankenstände, Feiertage usw., werden **nicht** in die *tatsächlich geleisteten* Stunden mit eingerechnet. Um eine korrekte Stundenzahl zu erhalten, ist es notwendig, befragte Personen auf Feiertage hin zu weisen.

Abkürzungen in Fragestellung: U Unselbständige, TZ Teilzeiterwerbstätige. Bei Selbständigen scheint der Klammerausdruck in Bezug auf Unselbständige nicht auf.

War die Arbeitsdauer der Referenzwoche gleich der normalen Arbeitszeit, ist nochmals die Stundenanzahl aus D18 einzutragen!

Vermischen sich Angaben von geleisteter Arbeitszeit von Haupt- und Nebenerwerbstätigkeit, wird die befragte Person um eine Schätzung bzw. eine ungefähre Aufteilung der Stunden gebeten. Von Interesse sind hier ausschließlich die Arbeitsstunden der Haupterwerbstätigkeit.

Jene Zeit, die **Lehrlinge** zum Besuch der Berufsschule aufwenden, ist **nicht** in die tatsächliche Arbeitszeit einzurechnen (bei Frage D18 hingegen – normale Arbeitszeit – sind Berufsschulstunden jedoch enthalten).

Beispiel: Eine Lehrerin/ein Lehrer war 20 Schulstunden tätig und hat 15 Stunden Vorbereitungsarbeit und Korrekturen geleistet. Weiters hat sie 4 Stunden Nachhilfe gegeben. Anzugeben sind 35 Stunden, da die 4 Stunden Nachhilfe in der Zweittätigkeit stattgefunden haben.

Die Stunden werden in ganzen und halben Stunden (als Kommazahl - 38,5 Stunden -) eingetragen.

D20

Hinweis: Selbständige und Mithelfende → Weiter mit D22!
NUR AN UNSELBSTÄNDIGE!

Haben Sie in dieser Woche, von Montag, ... bis Sonntag, ... (Datum der Referenzwoche eintragen) **in Ihrer Haupttätigkeit bezahlte Überstunden (TZ: oder Mehrstunden) geleistet? Darunter versteht man die Arbeitsstunden, die mit Zuschlägen abgegolten werden.**

Hinweis: Pauschalierte Überstunden sind bezahlte Überstunden.

1 ☐ Ja

2 ☐ Nein → Weiter mit D21

-5 ☐ Unbekannt/Weiß nicht → Weiter mit D21

-2 ☐ Vw → Weiter mit D21

Bei dieser Frage soll angegeben werden, ob in der Referenzwoche **bezahlte Überstunden** geleistet wurden (unbezahlte Überstunden werden später bei Frage D21 erhoben).

Abkürzungen in Fragestellung: TZ Teilzeiterwerbstätige.

Bekommt jemand Über- und Mehrstunden als Zeitausgleich außerhalb von Gleitzeitregelungen abgegolten - das heißt, **für eine erbrachte Über- oder Mehrstunde werden zum Beispiel 1½ Stunden Zeitausgleich konsumiert** - so gelten diese als **bezahlte** Überstunden. Zeitausgleich 1:1 (ohne Zuschlag abgegolten) gilt nicht als bezahlte Überstunden.

Grundsätzlich muss ein Arbeitnehmer um Auszahlung der geleisteten Überstunden im Vorhinein ansuchen. Sollte der Respondent zum Zeitpunkt der Befragung jedoch noch nicht wissen, wie die Überstunden abgegolten werden, ist hier einzutragen wie er plant die Überstunden abgelten zu lassen.

Lehrerinnen und Lehrer verstehen unter bezahlten Überstunden Unterrichtsstunden, die außerhalb der vereinbarten Lehrverpflichtung liegen und dementsprechend abgegolten werden.

Nur Stunden außerhalb von Gleitzeitregelungen zählen als (bezahlte oder unbezahlte) **Über- bzw. Mehrstunden**. Gleitstunden, die später im Verhältnis 1:1 ausgeglichen werden, sind keine Überstunden.

Mit Überstunden sind über die kollektivvertraglich oder betrieblich vereinbarte Normalarbeitszeit hinausgehende Arbeitsstunden gemeint. Mehrstunden sind Mehrdienstleistungen von Teilzeitbeschäftigten bis zu 40 Wochenstunden, Überstunden sind die von Vollzeit- wie Teilzeitbeschäftigten über das Ausmaß der Vollzeiterwerbstätigkeit hinaus erbrachten Leistungen. Diese Frage bezieht sich auf die Arbeit in der Referenzwoche. Regelmäßig geleistete bezahlte Überstunden sind bei dieser Frage einzubeziehen, wenn sie in der Referenzwoche auch tatsächlich geleistet (und in Frage D19 - tatsächliche Arbeitsstunden - berücksichtigt) wurden.

Die Frage ist in jedem Fall zu stellen, also auch dann, wenn sich die tatsächliche von der Normalarbeitszeit nicht unterscheidet (Frage D19 = Frage D18). In vielen Fällen gleicher Angaben wird die Frage D20 mit „Nein“ zu beantworten sein, es gibt aber auch Ausnahmen. Dies wären z.B. Personen mit pauschalierten Überstunden oder Erwerbstätige, die in einer Woche mit einem arbeitsfreien Tag an den übrigen Tagen so viele Mehr- oder Überstunden geleistet haben, dass sich die Wochenstundenanzahl wieder deckt.

D20a **Wie viele Stunden waren das?**

Hinweis: Anzahl der bezahlten Überstunden. Von Personen mit Überstundenpauschale sind jene Stunden anzugeben, die über die Normalarbeitszeit hinausgehen.

|_|_|_|,_| (Stunden) → Weiter mit D21

-5 ☐ Unbekannt/Weiß nicht

-2 ☐ Vw → Weiter mit D21

D20b **Können Sie eine ungefähre Anzahl angeben? Waren das …**

1 ☐ Unter 3 Überstunden

2 ☐ 3 bis unter 5 Überstunden

3 ☐ 5 bis unter 10 Überstunden

4 ☐ 10 oder mehr Überstunden

-5 ☐ Unbekannt/Weiß nicht

-2 ☐ Vw

Weiß eine befragte Person die Anzahl ihrer bezahlten Über- und Mehrstunden nicht (z.B. All-Inclusive-Verträge, **Überstundenpauschale**), ist bei Frage D20a ein „Unbekannt/Weiß nicht" einzutragen und die Frage D20b zu stellen.

D21 **Haben Sie in dieser Woche, von Montag, … bis Sonntag, …** (Datum der Referenzwoche eintragen) **<u>unbezahlte</u> Überstunden geleistet? Das sind Stunden, die nicht bezahlt werden und für die auch kein Zeitausgleich genommen werden kann.**

1 ☐ Ja

2 ☐ Nein → Weiter mit Filter vor D23

-5 ☐ Unbekannt/Weiß nicht → Weiter mit Filter vor D23

-2 ☐ Vw → Weiter mit Filter vor D23

Geleistete Überstunden (bzw. Mehrarbeitsstunden bei Teilzeiterwerbstätigen), die **nicht abgegolten** werden/wurden, sind hier anzuführen.

Unbezahlte Überstunden sind bei Frage D21 anzugeben, wenn sie in der Referenzwoche auch tatsächlich geleistet (und in Frage D19 - tatsächliche Arbeitsstunden - berücksichtigt) wurden.

Die Frage D21 ist in jedem Fall zu stellen, also auch dann, wenn sich die tatsächliche von der Normalarbeitszeit nicht unterscheidet (Frage D19 = Frage D18); siehe Erläuterungen bei Frage D20.

D21a **Wie viele Stunden insgesamt?**

Hinweis: Anzahl der unbezahlten Überstunden.

☐☐☐,☐ (Stunden) → Weiter mit Filter vor D23

-5 ☐ Unbekannt/Weiß nicht

-2 ☐ Vw → weiter mit Filter vor D23

D21b **Können Sie eine ungefähre Anzahl angeben? Waren das …**

1 ☐ Unter 3 Überstunden

2 ☐ 3 bis unter 5 Überstunden

3 ☐ 5 bis unter 10 Überstunden

4 ☐ 10 oder mehr Überstunden

-5 ☐ Unbekannt/Weiß nicht

-2 ☐ Vw

Die Anzahl der unbezahlten Überstunden ist in Frage D21a (und ggf. D21b) anzugeben.

Hinweis: Wenn D18=sehr stark schwankend oder Unbekannt/Vw → Weiter mit D24
Wenn D18=D19 → Weiter mit D24.
Sonst weiter mit D23!

D22 **Frage entfällt, falls D19>D18 werden Werte zugeordnet!**
(Was ist der wichtigste Grund dafür, dass Sie in dieser Woche mehr Stunden als normal gearbeitet haben? War das wegen ....)

Wenn keine Überstunden und tats. AZ > normale AZ → 1
Wenn Überstunden (bez. + unbez) < tats. AZ – normale AZ – Überstunden (bez. + unbez.) → 1
Wenn Überstunden (bez. + unbez) >= tats. AZ – normale AZ – Überstunden (bez. + unbez.) → 2
Selbständige → 3

1 ☐ Variabler Arbeitszeit (Zeitausgleich, Gleitzeit, Schicht/Turnusdienst)

2 ☐ Über- oder Mehrstunden

3 ☐ Sonstige Gründe

Die Frage D22 ist nicht zu stellen, die Werte werden automatisch zugeordnet.

Hinweis: Wenn die tatsächliche Arbeitszeit geringer ist als die normale Arbeitszeit (D19<D18!)

D23 **Warum haben Sie in dieser Woche, von Montag, … bis Sonntag, …** (Datum der Referenzwoche eintragen) **weniger Stunden als normalerweise gearbeitet? War das vor allem wegen …**

- 1 ☐ Urlaub
- 2 ☐ Feiertag
- 3 ☐ Wechselnden Arbeitszeiten (U: z.B. Gleitzeit, Zeitausgleich, Schicht/Turnusdienst)
- 4 ☐ Krankheit, Unfall oder vorübergehender Arbeitsunfähigkeit
- **U:** 5 ☐ Elternkarenz, Mutterschutzfrist (Mutterschutzfrist für Männer ausblenden)
- 6 ☐ Kurzarbeit aus technischen oder wirtschaftlichen Gründen
- 7 ☐ Schulischer oder beruflicher Aus- oder Fortbildung
- **U:** 8 ☐ Altersteilzeit
- 9 ☐ Schlechten Wetters
- 10 ☐ Persönlicher oder familiärer Verpflichtungen (U: z.B. Pflegefreistellung)
- **U:** 11 ☐ Sonstige Freistellung durch Arbeitgeber
- 12 ☐ Aufnahme oder Wechsel der Tätigkeit
- 13 ☐ Ende der Tätigkeit ohne Aufnahme einer neuen Tätigkeit
- **U:** 14 ☐ Arbeitsstreitigkeiten (Streik)
- 15 ☐ Aus sonstigen Gründen, **nämlich**

  D23a ..... (Nennung)

- -5 ☐ Unbekannt/Weiß nicht
- -2 ☐ Vw

Nur eine Nennung möglich. Bei Mehrfachnennung bitte den Grund mit der höchsten Stundenanzahl vercoden.

Ist die tatsächliche Arbeitszeit (D19) geringer als die Normalarbeitszeit (D18), wird der Grund in Erfahrung gebracht.

„U“ vor einigen Codes bedeutet, dass diese nur bei Unselbständigen aufscheinen.

In Fällen der Kombination Feiertag und Urlaub ist dann Urlaub zu vercoden, wenn nicht mehr Feier- als Urlaubstage in diese Woche gefallen sind.

Variable Arbeitszeiten sind unter Code 3 anzugeben.

Kuraufenthalte werden unter Code 4 (Krankheit, Unfall oder vorübergehende Arbeitsunfähigkeit) zugeordnet.

Unter **Mutterschutzfrist** ist nur die gesetzlich vorgesehene Schutzfrist (normalerweise 8 Wochen vor und 8 Wochen nach dem Geburtstermin) zu verstehen. Es gibt Ausnahmen, die eine Verlängerung dieser Periode mit sich führen (z.B.: Kaiserschnitt oder Mehrlingsgeburten).

Die **gesetzliche Elternkarenz** setzt nach der Mutterschutzfrist ein. Zu dieser Gruppe zählen Personen, die vor der Geburt des Kindes in einem aufrechten Dienstverhältnis gestanden sind, also unselbständig beschäftigt waren (Angestellte, Arbeiter/-innen, Vertragsbedienstete und Beamte bzw. Beamtinnen).

Jede andere **Abwesenheit aus Gründen der Kinderpflege oder -betreuung** und **-erziehung** ist mit Code „10“ - familiäre Verpflichtungen - zu markieren. Unter Code 10 wird ebenso Pflegeurlaub zugeordnet.

Die **Ferien von Lehrerinnen und Lehrern** werden dem Code „Urlaub“ zugeordnet.

Unter **Kurzarbeit** aus technischen oder wirtschaftlichen Gründen werden z.B. Gründe wie Betriebsstörungen oder Materialknappheit verstanden.

Arbeitsstreitigkeiten kann nur für Personen markiert werden, die selbst an einem Streik teilgenommen haben. Für sonstige Personen, die zwar nicht selbst gestreikt haben, die aber deshalb nicht gearbeitet haben, weil die Produktion ihres Betriebes durch einen Streik (z. B. außerhalb dieses Betriebes) behindert wurden, muss „Kurzarbeit aus technischen oder wirtschaftliche Gründen“ markiert werden.

Bei **Altersteilzeit** gibt es grundsätzlich zwei verschiedene Modelle: Einerseits kann für einen bestimmten Zeitraum die Arbeitszeit bis zur Hälfte reduziert werden. Durch einen Zuschuss des Arbeitsmarktservice erhält man 70 – 80 % des vorherigen Lohnes/Gehalts. Andererseits kann weiterhin Vollzeit gearbeitet werden: Durch das so gesammelte Zeitguthaben kann dann die Pension früher angetreten werden. Hier erhält man ebenfalls einen Zuschuss des Arbeitsmarktservice.

Werden **sonstige Gründe** genannt, ist unbedingt eine schriftliche Eintragung dieser Gründe erforderlich.

Hinweis: Selbständige und mithelfende Familienangehörige → Weiter mit Block E

D24 **Haben Sie in Ihrer Tätigkeit Leitungsfunktion?** (= Anleitung und Beaufsichtigung von MitarbeiterInnen, das kann auch in weniger qualifizierten Berufen der Fall sein)

1 ☐ Ja
2 ☐ Nein
-5 ☐ Unbekannt/Weiß nicht
-2 ☐ Vw

Bei dieser Frage geht es darum festzustellen, ob jemand Arbeit an Mitarbeiterinnen/Mitarbeiter delegieren kann. Die Frage bezieht sich nicht nur auf die Referenzwoche, sondern auf die generelle Kompetenz. Personen, die eine leitende Funktion eines Kollegen *vertreten*, antworten daher mit „nein“.

Auch wenn die Berufsbezeichnung darauf schließen lassen könnte, dass eine leitende Position ausgeübt wird, so ist das kein Hinweis auf eine tatsächliche Leitungsfunktion! Demnach hat eine Lehrerin/ein Lehrer oder eine Kindergärtnerin/ein Kindergärtner keine leitende Funktion. Auch die Betreuung von Lehrlingen zählt nicht als Leitungsfunktion.

D25 **Arbeiten Sie in Schichtarbeit oder Turnus- oder Wechseldienst?**

1 ☐ Ja
2 ☐ Nein
-5 ☐ Unbekannt/Weiß nicht
-2 ☐ Vw

Hinweis:
Beamte → Weiter mit Block E

Schichtarbeit wird definiert als zwei oder mehrere getrennte Arbeitszeiträume innerhalb eines 24-Stunden-Tages, zwischen denen die Arbeitnehmerin/der Arbeitnehmer regelmäßig wechselt. Dementsprechend wird eine Person als Schichtarbeiterin/Schichtarbeiter klassifiziert, wenn sie für gewöhnlich in zwei oder mehreren

Schichten arbeitet. Personen mit festen Arbeitszeiten (die Arbeitszeit ändert sich nur unerheblich) werden nicht als Schichtarbeiterinnen/Schichtarbeiter betrachtet. So ist z.B. für eine Person, die stets „Nachtschicht“ arbeitet, „nein“ zu markieren.

Turnusdienst liegt vor, wenn die Tätigkeit regelmäßig auch an Sonn- und Feiertagen und an diesen Tagen auch in den Nachtstunden von 22:00 Uhr bis 5:00 Uhr verrichtet wird.

Wechseldienst liegt vor, wenn die Tätigkeit regelmäßig auch an Sonn- und Feiertagen verrichtet wird, jedoch an Sonn- und Feiertagen keine Nacharbeit zwischen 22:00 Uhr und 5:00 Uhr anfällt.

D26 Ist Ihre Tätigkeit befristet?

1 ☐ Ja

2 ☐ Nein → Weiter mit D29 (nur Arbeiter, Angestellte und freie Dienstnehmer!)

-5 ☐ Unbekannt/Weiß nicht → Weiter mit D29 (nur Arbeiter, Angestellte und freie Dienstnehmer!)

-2 ☐ Vw → Weiter mit D29 (nur Arbeiter, Angestellte und freie Dienstnehmer!)

Lehrlinge haben immer ein befristetes Arbeitsverhältnis.

Sind sich Arbeitgeberin/Arbeitgeber und Arbeitnehmerin/Arbeitnehmer einig, dass die Tätigkeit zu einem vorher festgelegten Zeitpunkt beendet wird, spricht man von einer befristeten Tätigkeit. Dies kann entweder ein bestimmtes Datum oder die Erledigung eines Auftrags sein.

Häufig sind Karenzvertretungen befristete Verträge. Auch Saisonarbeiter und Personen, die über eine Leiharbeitsfirma beschäftigt sind, haben meist befristete Dienstverträge.

Wird ein Vertrag für einen bestimmten Zeitraum abgeschlossen und verlängert sich nach Ablauf automatisch (verlängerte Probezeit) dann gilt dies **nicht** als befristeter Vertrag. Läuft der Vertrag aus, und es muss ein neuer Vertrag aufgesetzt werden, handelt es sich hingegen um ein befristetes Arbeitsverhältnis.

D27 Auf wie viele Monate ist Ihre Tätigkeit insgesamt befristet?

Hinweis: Wenn Befristung kürzer als ein Monat, bitte Anteil angeben!

Auf ___,___ Monate → LEHRLINGE (D3) weiter mit D29 (D28=2)

-5 ☐ Unbekannt/Weiß nicht

-2 ☐ Vw

Die Gesamtdauer der Befristung ist in Monaten anzugeben.

D28 Warum haben Sie eine befristete Tätigkeit?

Hinweis: Antwort zuordnen - wenn keine Antwort kommt, die Ausprägungen vorlesen!

1 ☐ Weil es sich um einen Probezeit-Arbeitsvertrag handelt

2 ☐ Weil sich der Vertrag auf eine Ausbildungsphase bezieht *(z.B. Lehrlinge)*

3 ☐ Weil trotz Suche keine Dauerstellung zu finden war

4 ☐ Aus sonstigen Gründen, **nämlich**

D28a ..... (Nennung)

-5 ☐ Unbekannt/Weiß nicht

-2 ☐ Vw

Der gegenwärtige Grund für die Befristung soll hier angegeben werden, auch wenn dieser vom ursprünglichen abweichen sollte. Ein Probezeit-Arbeitsvertrag ist dann zu codieren, wenn nach Ablauf der Probezeit ein neuer Vertrag gemacht werden muss.

Hinweis:
Vertragsbedienstete → Weiter mit Block E

AN ARBEITER, ANGESTELLTE UND FREIE DIENST-NEHMER

D29 Sind Sie über eine Leih- oder Zeitarbeitsfirma angestellt?

1 ☐ Ja

2 ☐ Nein

-5 ☐ Unbekannt/Weiß nicht

-2 ☐ Vw

Arbeiterinnen/Arbeiter, Angestellte, freie Dienstnehmerinnen/Dienstnehmer werden gefragt, ob sie über eine Leih- oder Zeitarbeitsfirma angestellt sind. **Leiharbeit/Zeitarbeit** liegt dann vor, wenn die Person bei einem Arbeitskräfteüberlasser beschäftigt ist und tatsächlich bei Drittfirmen arbeitet.

Personen, die direkt im Büro einer Leih- oder Zeitarbeitsfirma arbeiten, werden nicht erfasst („Nein“).

Hinweis: → Weiter mit Block E

Befragungsverlauf

Der E Block klärt, ob die befragte Person einer zweiten Tätigkeit nachgeht. Werden mehrere Nebenerwerbstätigkeiten ausgeführt, beziehen sich die Fragen über die Nebentätigkeit auf jene, für welche der höhere Stundenaufwand geleistet wird. Des Weiteren werden Fragen zur gewünschten Arbeitszeit gestellt.

Notizen:

III.7. Fragen zur zweiten Tätigkeit (E-Block)

E Fragen zur zweiten Tätigkeit und zur Gesamtarbeitszeit

Die weitaus meisten Menschen haben nur eine Erwerbstätigkeit und der überwiegende Teil der Wirtschaftsleistung wird in diesen Haupttätigkeiten erbracht. Dennoch müssen auch Zweit-tätigkeiten berücksichtigt werden, vor allem die Arbeitsstunden, die in diesen Tätigkeiten geleistet werden. Für die Zwecke der volkswirtschaftlichen Gesamtrechnung ist es zudem besonders wichtig, den Wirtschaftszweig der Zweitbeschäftigung zu erheben.

Zur Erfassung des Grades an Unterbeschäftigung ist es zudem notwendig, zu fragen, ob Erwerbstätige mehr als bislang arbeiten möchten.

Hinweis: Alle erwerbstätigen Personen! Falls C2=Nein müssen Fragen zu Zweittätigkeit beantwortet werden.

E1 **Hatten Sie von Montag, ... bis Sonntag, ...** (Datum der Referenzwoche eintragen) **neben Ihrer Haupterwerbstätigkeit noch eine weitere Erwerbstätigkeit?**

1 ☐ Ja	→	Die nächsten Fragen werden zur wichtigsten weiteren Tätigkeit gestellt → weiter mit E2
2 ☐ Nein	→	Weiter mit E6
-5 ☐ Unbekannt/Weiß nicht	→	Weiter mit E6
-2 ☐ Vw	→	Weiter mit E6

Wurde in der Referenzwoche nicht aktiv gearbeitet, hat die befragte Person aber eine zweite Stelle inne (eine gültige Übereinkunft mit einem Arbeit- bzw. Auftraggeber oder gar Geld bezogen) gehabt, wird auch „Ja“ eingetragen. Bei Frage E5 – Anzahl Stunden – wird in diesen Fällen „0“ Stunden notiert.

Bei einem Wechsel der Haupterwerbstätigkeit innerhalb der Referenzwoche, hat die befragte Person theoretisch zwei Tätigkeiten inne. In diesem speziellen Fall wird aber keine Zweittätigkeit ausgeübt.

Befragungsverlauf

Wird diese Frage mit „Nein“ beantwortet, setzt die Befragung nicht mit dem nächsten Block fort, sondern es muss noch Frage E6 – gewünschte Wochenarbeitszeit – gestellt werden.

E2 **Welche berufliche Stellung haben Sie in ihrer zweiten Tätigkeit?**

Hinweis: Antwort zuordnen - wenn keine Antwort kommt, die Ausprägungen vorlesen!

1 ☐ Angestellte(r)
2 ☐ Arbeiter(in)
3 ☐ Beamter(/-in)
4 ☐ Vertragsbedienstete(r)
5 ☐ Freie(r) Dienstnehmer(in)
6 ☐ Selbständig ohne Arbeitnehmer(in/-innen)
7 ☐ Selbständig mit Arbeitnehmer(n)(in/-innen)
8 ☐ Mithelfende(r) Familienangehörige(r)
-5 ☐ Unbekannt/Weiß nicht
-2 ☐ Vw

Vergleichen Sie dazu die Erläuterungen zu D2

E3a **Welchen Beruf üben Sie in dieser Zweittätigkeit aus** (genaue Bezeichnung)**?**

.....(Nennung)

-5 ☐ Unbekannt/Weiß nicht
-2 ☐ Vw

Vergleichen Sie dazu die Erläuterungen zu D1 (wieder eine möglichst genaue Berufsbezeichnung angeben)

E4 **In welchem Wirtschaftszweig oder welcher Branche arbeiten Sie in dieser Zweittätigkeit** (genaue Bezeichnung)**?**

.....(Nennung)

-5 ☐ Unbekannt/Weiß nicht
-2 ☐ Vw

Vergleichen Sie dazu die Erläuterungen zu D4

E5 **Wie viele Stunden haben Sie von Montag, ... bis Sonntag, ... (Datum der Referenzwoche eintragen) in Ihrer Zweittätigkeit gearbeitet?**

|_|_|_|,_| (Stunden)

-5 ☐ Unbekannt/Weiß nicht

-2 ☐ Vw

Mit dieser Frage soll die in der Referenzwoche für die Zweittätigkeit geleistete Arbeitszeit festgestellt werden. Bezahlte und unbezahlte Über- bzw. Mehrstunden sind dabei mit einzurechnen. Nicht einzurechnen sind Pausen zur Einnahme von Hauptmahlzeiten (Mittagessen, Abendessen) und die Fahrtzeit bzw. Gehzeit von zu Hause zur Arbeitsstelle und zurück.

Wurde in der Referenzwoche nicht gearbeitet, werden 0 Stunden eingetragen.

Personen, die im Rahmen ihrer Zweittätigkeit eine Ausbildung absolvieren und während der Referenzwoche in ihrer Zweittätigkeit ausschließlich mit beruflicher Aus- bzw. Weiterbildung beschäftigt waren, werden mit 0 Stunden vercodet. Die hierbei aufgebrachten Stunden zählen **nicht** als Arbeitszeit.

Siehe dazu Erläuterungen zu Frage D19.

E5a **Wie viele Stunden arbeiten Sie normalerweise in Ihrer Zweittätigkeit?**

|_|_|_|,_| (Stunden)

1 ☐ Sehr stark schwankend

-5 ☐ Unbekannt/Weiß nicht

-2 ☐ Vw

Siehe dazu Erläuterungen zu Frage D18.

E6 **Sie haben gesagt, dass Sie normalerweise** (E5a + D18) **... Stunden pro Woche arbeiten. Möchten Sie mehr arbeiten, in dieser oder einer anderen Tätigkeit?**

Hinweis: Der Wunsch mehr zu arbeiten bezieht sich auf die Normalarbeitszeit in Erst- und etwaiger Zweittätigkeit.

1 ☐ Ja

2 ☐ Nein → Weiter mit E9

-5 ☐ Unbekannt/Weiß nicht → Weiter mit E9

-2 ☐ Vw → Weiter mit E9

E7 **Wie möchten Sie auf mehr Stunden kommen?**

Hinweis: Antwort zuordnen - wenn keine Antwort kommt, die Ausprägungen vorlesen!

1 ☐ Durch eine Nebentätigkeit

2 ☐ In einer neuen Tätigkeit mit längerer Arbeitszeit

3 ☐ Durch mehr Stunden in der gegenwärtigen Arbeit

4 ☐ Gleichgültig wie

-5 ☐ Unbekannt/Weiß nicht

-2 ☐ Vw

Diese Fragen dienen der Feststellung der so genannten „Unterbeschäftigung“. In manchen Betrieben werden Erwerbstätige nur mit geringeren Arbeitszeiten beschäftigt, als sie es eigentlich möchten. Oft wird auch z.B. wegen Änderung der familiären oder finanziellen Situation von bisher Teilzeitbeschäftigten eine Erwerbstätigkeit mit längerer Arbeitszeit gesucht.

Ist der Wunsch nach einer höheren Wochenstundenzahl vorhanden, wird nun gefragt, in welcher Form die befragte Person mehr Stunden arbeiteten will.

E8 **Hätten Sie von sich aus im Zeitraum von Montag** (Datum des ersten Montags nach der Referenzwoche) **bis Sonntag** (Datum des zweiten Sonntags nach Ende der Referenzwoche) **beginnen können, mehr Stunden als bisher zu arbeiten?**

1 ☐ Ja → Weiter mit E9

2 ☐ Nein

-5 ☐ Unbekannt/Weiß nicht

-2 ☐ Vw

Die Frage bezieht sich nicht auf eine bestimmte Tätigkeit, sondern erhebt die generelle Bereitschaft mehr Stunden als bisher zu arbeiten.

E8a **Warum nicht?**

1 ☐ Sie müssen eine schulische oder berufliche Aus- oder Fortbildung abschließen

2 ☐ Persönliche oder familiäre Verpflichtungen (auch Karenz)

3 ☐ Krankheit oder Beeinträchtigung

4 ☐ Aus sonstigen Gründen, **nämlich**

E8a1 ..... (Nennung)

-5 ☐ Unbekannt/Weiß nicht

-2 ☐ Vw

Durch diese Frage wird geklärt, warum Personen nicht beginnen können, mehr Stunden als bisher zu arbeiten. Es geht hier um die Situation und Sichtweise des Respondenten/der Respondentin und nicht etwa daraum, ob der Arbeitgeber das zulässt. In so einem Fall, d.h. wenn die Befragten selbst mehr arbeiten könnten, der Arbeitgeber das aber nicht möchte, dann wäre in E8 "Ja anzugeben.

E9 **Wie viele Stunden pro Woche möchten Sie insgesamt, also alle Beschäftigungen zusammen, normalerweise arbeiten?**

|_|_|_|,_| (Stunden)

-5 ☐ Unbekannt/Weiß nicht

-2 ☐ Vw

Ziel ist es, in Erfahrung zu bringen, in wie weit ein finanzieller Verlust in Kauf genommen werden kann.

Hinweis: → *Weiter mit Block H*

Befragungsverlauf

Es folgt der Block H, Fragen zur Arbeitssuche. Alle über 15-Jährigen werden zu diesem Thema befragt, auch Präsenz- und Zivildiener. Für diesen Block liegt die Altersbegrenzung bei 74 Jahren.

Notizen:

III.8. Arbeitssuche (H-Block)

H Arbeitssuche

Hinweis: Alle Personen bis 74 Jahre (inkl. Präsenz- und Zivildiener)

Die Arbeitslosenquote ist einer der am häufigsten für internationale Vergleiche herangezogene Indikator. Gerade für internationale Vergleiche war es notwendig, möglichst einheitliche Definitionen zu schaffen und sich nicht nur auf die Einschreibung bei den nationalen Arbeitsämtern zu verlassen.

Schon in den EU-Staaten sind die Regeln, wann und wie lange man bei den Arbeitsämtern als Arbeitsloser gezählt wird, zum Teil recht unterschiedlich, noch größer sind die Unterschiede zu außereuropäischen Staaten, wo Einschreibungen bei Arbeitsämtern gar nicht oder viel seltener vorkommen. Die internationalen Empfehlungen beruhen auf von der internationalen Arbeitsorganisation nach intensiven Verhandlungen mit den nationalen Arbeitsmarktexperten verabschiedeten Regeln, welche für die EU von Eurostat, dem Statistischen Amt der EU, weiter erläutert wurden. Arbeitslos nach internationaler Definition ist eine Person, die nicht erwerbstätig (nach internationaler Definition) ist, in der Referenzwoche bzw. den drei Wochen davor aktiv Arbeit gesucht und innerhalb von zwei Wochen nach Ende der Referenzwoche für eine Arbeitsaufnahme verfügbar ist.

Arbeitslos sind auch Nicht-Erwerbstätige, die innerhalb von zwei Wochen nach Ende der Berichtswoche prinzipiell zur Arbeitsaufnahme verfügbar wären, die aber nicht aktiv Arbeit gesucht haben, weil sie bereits eine Stelle gefunden haben, die sie innerhalb von drei Monaten antreten werden. Zur Ausformulierung der Fragen gibt es weitere Anweisungen von Eurostat, die im Fragenprogramm genau berücksichtigt wurden. Nicht jede Registrierung beim Arbeitsmarktservice (AMS) ist automatisch eine aktive Maßnahme der Arbeitssuche, andererseits ist eine derartige Registrierung keine Vorbedingung dafür, als arbeitslos gezählt zu werden, sondern es können auch nur Methoden der Arbeitssuche außerhalb des AMS angewendet worden sein.

Neben der Zahl der Arbeitslosen sind naturgemäß auch Umstände der Arbeitslosigkeit bzw. Nicht-Erwerbstätigkeit von sozialpolitischer Bedeutung, wie z.B. die Dauer der Arbeitssuche, Gründe für keine Arbeitssuche usw. Daneben werden auch die Gründe für eine Arbeitssuche bei Erwerbstätigen erhoben.

Übersicht 2: Arbeitslosigkeit nach dem Labour-Force-Konzept (LFK)

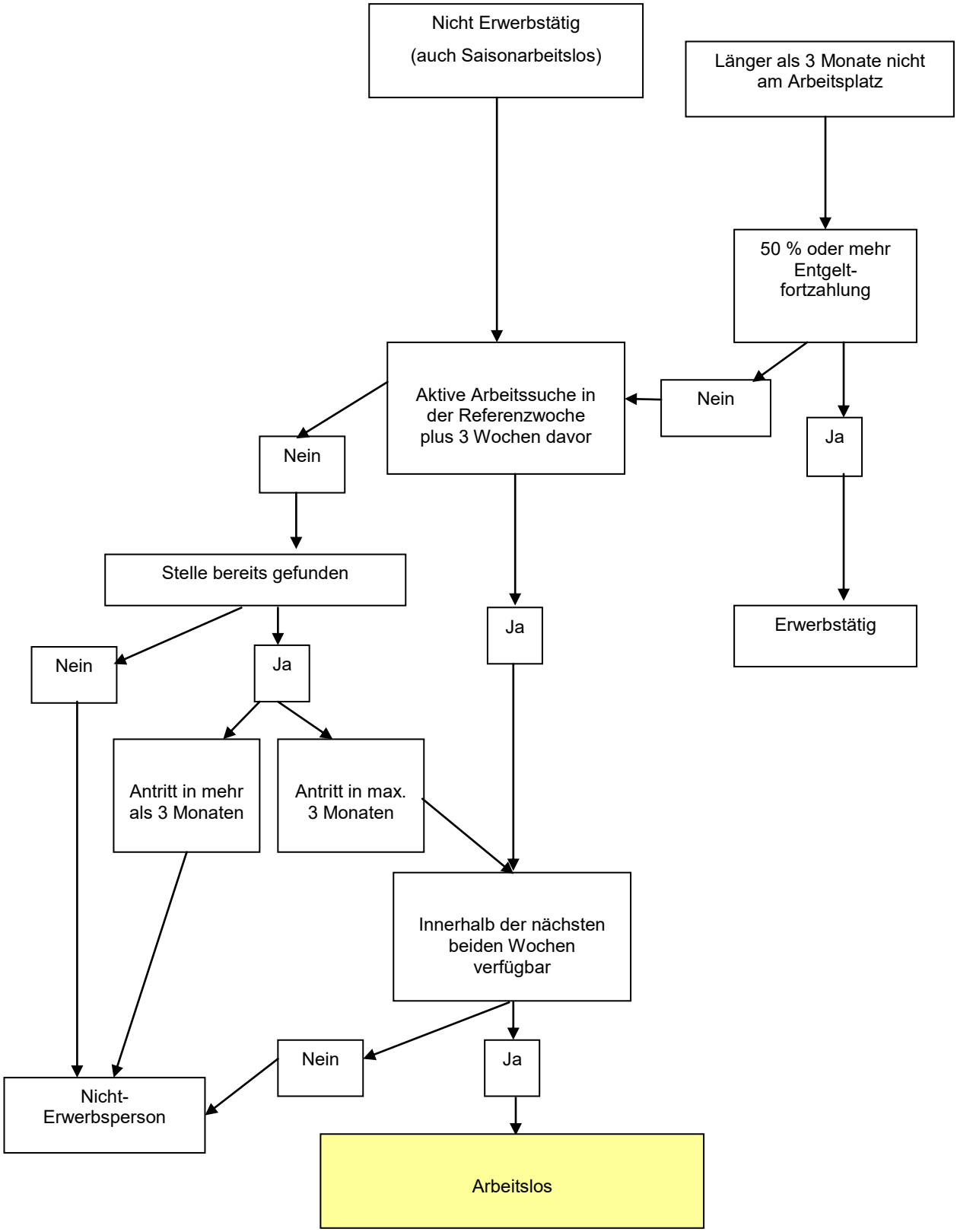

Übersicht 3: Nicht-Erwerbspersonen nach dem Labour-Force-Konzept (LFK)

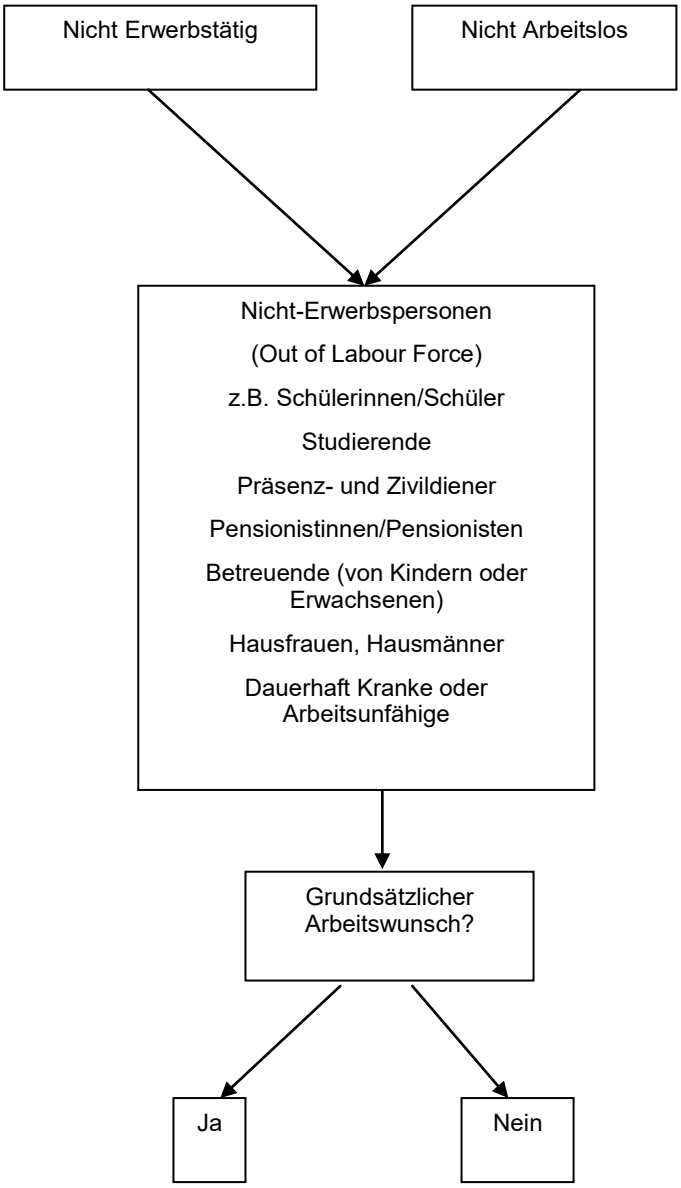

H1a **Haben Sie von Montag, ... bis Sonntag, ...** (Datum des Referenzzeitraums eintragen) **Arbeit gesucht und sei es auch nur eine stundenweise Tätigkeit?** (Auch Arbeitssuche über Inserate oder Bekannte, Suche einer geringfügigen Arbeit, oder Vorbereitung einer Tätigkeit als Selbständiger.) (Referenzzeitraum: Referenzwoche + 3 Wochen davor)

H1b **Haben Sie von Montag, ... bis Sonntag, ...** (Datum des Referenzzeitraums eintragen) **Arbeit gesucht bzw. eine andere oder zusätzliche Arbeit und sei es auch nur eine stundenweise Tätigkeit** (falls Sie erwerbstätig sind)**?** (Auch Arbeitssuche über Inserate oder Bekannte, Suche einer geringfügigen Arbeit, oder Vorbereitung einer Tätigkeit als Selbständiger.) (Referenzzeitraum: Referenzwoche + 3 Wochen davor)

1 ☐ Ja
→ Wenn Erwerbstätig weiter mit H7
→ Wenn nicht Erwerbstätig oder Präsenz-/Zivildiener weiter mit H8

2 ☐ Nein
→ Wenn Erwerbstätig Ende Block H
→ Wenn Karenz (C8≤ 22 Monate (C9=1)) weiter mit H5
→ Wenn nicht Erwerbstätig weiter mit H2
→ Präsenz-/Zivildiener Ende Block H

-5 ☐ Unbekannt/Weiß nicht
-2 ☐ Vw
} Wenn Erwerbstätig oder Präsenz-/Zivildiener weiter mit Block L
Wenn nicht Erwerbstätig weiter mit H3

Erwerbstätig *sind Personen, die den D-Block beantwortet haben*

Nicht-Erwerbstätig *sind Personen, die den D-Block nicht beantwortet haben*

Es gibt verschiedene Möglichkeiten Arbeit zu suchen. Es muss nicht über den ganzen Zeitraum geschehen sein, es reicht, wenn in diesem Zeitraum zumindest einmal Arbeit gesucht wurde. Nicht nur die Suche nach Hauptbeschäftigungen ist von Interesse, sondern auch die Suche nach Jobs mit geringer Stundenanzahl, beispielsweise Nebenbeschäftigungen zum Studium, findet Beachtung.

Selbständige, die angeben, auf der Suche nach neuen Kunden bzw. Aufträgen zu sein, werden nicht als Arbeitsuchende gewertet. Nur wenn eine Suche nach einer neuen oder zusätzlichen Art der Selbständigkeit (berufliche Veränderung, andere Branche) stattgefunden hat, spricht man von Arbeitssuche.

Ebenfalls als arbeitsuchend gelten Erwerbstätige, die sich innerhalb des Unternehmens, in dem sie beschäftigt sind, nach einer anderen Stelle umsehen bzw. sich bereits um eine andere Stelle beworben haben.

H2 Warum nicht?

Hinweis: Antwort zuordnen - wenn keine Antwort kommt, die Ausprägungen vorlesen!

1 ☐	Ruhestand	
2 ☐	Schulische oder berufliche Ausbildung	
3 ☐	Kinder oder pflegebedürftige Erwachsene betreuen	→ Weiter H5
4 ☐	Andere persönliche oder familiäre Umstände (Haushaltsführend)	
5 ☐	Krankheit oder Arbeitsunfähigkeit	
6 ☐	Bereits eine neue Tätigkeit gefunden	→ Weiter H4a
7 ☐	Warten auf Resultate früherer Schritte zur Arbeitssuche	
8 ☐	Sie glauben, dass es keine geeignete Arbeit für Sie gibt	
9 ☐	Rückkehr auf Ihren alten Arbeitsplatz	→ Weiter H13
10 ☐	Aus sonstigen Gründen, **nämlich**	
H2b	.....(Nennung)	
-5 ☐	Unbekannt/Weiß nicht	
-2 ☐	Vw	

Alle Personen, die keiner Erwerbstätigkeit nachgehen, werden gefragt, aus welchen Gründen keine Arbeit gesucht wird. Wenn keine Begründung genannt wird, werden die Ausprägungen vorgelesen.

Pensionsvorschuss, Vorruhestand, Warten auf Pension nach Antragsstellung: ebenfalls zu Code 1/Ruhestand. Ebenso sind die „Schwerarbeitspension“, vorzeitige Alterspension bei langer Versicherungsdauer, Alterspension unter Code 1/Ruhestand zuzuordnen.

Zu Code 3: Betreuungstätigkeiten beinhalten die Betreuung von eigenen und fremden Kindern (bis 14 Jahre) sowie die Betreuung von pflegebedürftigen Erwachsenen (ab 15 Jahren) innerhalb und außerhalb des Haushaltes. Betreuung als berufliche Tätigkeit sowie die auf Freiwilligkeit basierende Pflegetätigkeit im Rahmen einer Hilfsorganisation (z.B. Caritas, Volkshilfe etc.). zählen hier nicht.

Werden „andere Gründe“ genannt, bitte nochmals prüfen, ob diese nicht doch einer der vorgegebenen Antwortkategorien zugeordnet werden können.

H3 **Würden Sie grundsätzlich gerne arbeiten?**

1 ☐ Ja → Weiter mit H13
2 ☐ Nein → Ende H Block
-5 ☐ Unbekannt/Weiß nicht → Ende H Block
-2 ☐ Vw → Ende H Block

Hier wird der grundsätzliche Wunsch nach bezahlter Arbeit angesprochen. Die derzeitige Lebenssituation oder das Vorhandensein von Arbeitsplätzen ist irrelevant.

H4a **Wann haben Sie diese Stelle gefunden? In welchem Monat? Und in welchem Jahr?**

H4a-1 ☐☐ Monat H4a-2 ☐☐☐☐ Jahr

-5 ☐ Unbekannt/Weiß nicht
-2 ☐ Vw

H4b **Wann werden Sie diese Stelle antreten?**

1 ☐ In bis zu drei Monaten → Weiter mit H9
2 ☐ In mehr als drei Monaten → Weiter mit H9
-5 ☐ Unbekannt/Weiß nicht → Weiter mit H9
-2 ☐ Vw → Weiter mit H9

Hat die befragte Person als Grund – Bereits eine neue Tätigkeit gefunden – (Frage H2 Code 6) angegeben, wird nach dem Zeitpunkt des Findens (Monat, Jahr) gefragt.

Der Ausgangspunkt für die Zeitangaben bei Frage H4b bezieht sich grundsätzlich auf das Ende der Referenzwoche.

H5 **Vorausgesetzt, es gäbe entsprechende (K: Kinder-)Betreuungs-einrichtungen: Würden Sie dann arbeiten wollen?**

1 ☐ Ja → Weiter mit H6 außer: wenn Karenz (C8< 22 Monate (C9=1)) → H6=1; Ende Block H
2 ☐ Nein → Ende Block H
-5 ☐ Unbekannt/Weiß nicht → Ende Block H
-2 ☐ Vw → Ende Block H

Es soll festgestellt werden, ob bei Vorhandensein entsprechender Betreuungsplätze für Kinder oder pflegebedürftige Erwachsene einer Erwerbstätigkeit nachgegangen werden kann.

Abkürzung in Fragestellung: K= Personen im Elternkarenz

H6 **Für wen brauchen Sie Betreuungseinrichtungen?**

Hinweis: Antwort zuordnen - wenn keine Antwort kommt, die Ausprägungen vorlesen!

1	☐	Nur für Kinder	→ Weiter H13
2	☐	Nur für pflegebedürftige Erwachsene	→ Weiter H13
3	☐	Für Kinder und pflegebedürftige Erwachsene	→ Weiter H13
-5	☐	Unbekannt/Weiß nicht	→ Weiter H13
-2	☐	Vw	→ Weiter H13

Ziel ist es festzustellen, an welcher Art von Betreuungseinrichtungen Bedarf besteht.

H7 **Was ist der wichtigste Grund dafür?**

Hinweis: Antwort zuordnen - wenn keine Antwort kommt, die Ausprägungen vorlesen! Nur eine Nennung!

1	☐	Höheres Einkommen
2	☐	Bessere Arbeitsbedingungen
3	☐	Gegenwärtige Tätigkeit ist nur Übergangstätigkeit
4	☐	Gegenwärtige Tätigkeit wird sicher beendet
5	☐	Gefahr besteht, dass Sie den gegenwärtigen Arbeitsplatz verlieren werden
6	☐	Sie suchen eine Tätigkeit mit höherer Arbeitszeit
7	☐	Sie suchen eine Tätigkeit mit geringerer Arbeitszeit
8	☐	Sie suchen eine zusätzliche Tätigkeit (um mehr Stunden zu arbeiten)
9	☐	Aus sonstigen Gründen, **nämlich**
H7a		.....(Nennung)
-5	☐	Unbekannt/Weiß nicht
-2	☐	Vw

Erwerbstätige, die angegeben haben eine Arbeit zu suchen, werden nach dem Grund für die Arbeitssuche gefragt.

H8 **Ich lese Ihnen nun eine Reihe von Aktivitäten vor, die man zur Arbeitssuche unternehmen kann. Geben Sie bitte jeweils an, inwieweit das auf Ihre Arbeitssuche zutrifft; haben Sie von Montag, ... bis Sonntag, ...** (Datum des Referenzzeitraums eintragen; Referenzzeitraum: Referenzwoche + 3 Wochen davor)

Hinweis: Karte vorlegen bzw. alle Ausprägungen vorlesen!

		Ja	Nein	Unbekannt/ Weiß nicht	Vw
1	Erst- bzw. Folgekontakt mit dem Arbeitsmarktservice (AMS) mit dem ausdrücklichen Ziel, einen Arbeitsplatz zu finden, aufgenommen? *(Hinweis: Kontakte, auch über das Internet, die nur dazu dienen, um Arbeitslosengeld oder Pensionsansprüche oder Ausbildungsmöglichkeiten zu erhalten, sind nicht anzugeben.)*	1 ☐	2 ☐	-5 ☐	-2 ☐
2	Eine Nachricht vom Arbeitsmarktservice (AMS) bekommen, in der Ihnen eine Beschäftigung angeboten wurde?	1 ☐	2 ☐	-5 ☐	-2 ☐
3	Stellenangebote in Zeitungen, Zeitschriften oder im Internet studiert?	1 ☐	2 ☐	-5 ☐	-2 ☐
4	Bei Freunden, Bekannten, Interessensvertretungen usw. angefragt?	1 ☐	2 ☐	-5 ☐	-2 ☐
5	Bewerbung an einen oder mehrere Arbeitgeber geschickt oder persönlich vorgesprochen?	1 ☐	2 ☐	-5 ☐	-2 ☐
6	Inserate in Zeitungen, Zeitschriften oder im Internet aufgegeben oder sich auf Inserate beworben?	1 ☐	2 ☐	-5 ☐	-2 ☐
7	Warten Sie auf Antwort auf eine Bewerbung?	1 ☐	2 ☐	-5 ☐	-2 ☐
8	Haben Sie Bewerbungsgespräche geführt, Tests abgelegt?	1 ☐	2 ☐	-5 ☐	-2 ☐
9	Warten Sie auf Antwort vom Arbeitsmarktservice (AMS)?	1 ☐	2 ☐	-5 ☐	-2 ☐
10	Haben Sie Verbindung mit einer privaten Stellenvermittlung aufgenommen?	1 ☐	2 ☐	-5 ☐	-2 ☐
11	Haben Sie nach Geschäftsräumen, Ausrüstung für eine mögliche Selbständigkeit gesucht?	1 ☐	2 ☐	-5 ☐	-2 ☐
12	Warten Sie auf das Ergebnis einer Teilnahme an einem öffentlichen Ausschreibungsverfahren?	1 ☐	2 ☐	-5 ☐	-2 ☐
13	Bemühen Sie sich um Genehmigungen, Konzessionen oder Geldmittel für eine selbständige Tätigkeit?	1 ☐	2 ☐	-5 ☐	-2 ☐
14	Haben Sie Arbeit auf andere Weise gesucht? *(Hinweis: Falls „Ja")*	1 ☐	2 ☐	-5 ☐	-2 ☐
H8a	..... (Nennung)				

Die vorgesehene Befragungshilfe ist vorzulegen. Zeitlich ist die Frage an den Referenzzeitraum gebunden.

Definitionen der angeführten Aktivitäten zur Arbeitssuche:

Code 1: bei erstmaliger Registrierung beim AMS nach einer Periode der Erwerbstätigkeit oder Erwerbslosigkeit. Darüber hinaus zählen hier auch AMS-Kontakte über Internet mit dem Ziel einen Arbeitsplatz zu finden.

Code 2: bei Vorschlägen von Beschäftigungsmöglichkeiten auf Initiative des AMS, wobei der oder die Arbeitsuchende das Angebot annehmen oder ablehnen kann

Code 3: bei Einholung von Informationen über mögliche Stellenangebote

Code 4: Interessensvertretungen sind z.B.:

- Arbeiterkammer
- Industriellenvereinigung
- Kammer der Wirtschaftstreuhänder
- Österreichischer Gewerkschaftsbund (ÖGB)
- Wirtschaftsbund
- Wirtschaftskammer (Österreich (WKO), Bundesländer)
- Wirtschaftsverband

Code 9: Zustellung von potentiellen Arbeitsstellen durch das AMS

Code 11: Ausrüstung = Betriebsmittel, diverses Equipment (Fachliteratur)

Code 12: ein öffentliches Ausschreibungsverfahren wird für freie Stellen im öffentlichen Dienst angewendet. Unternehmen wie z.B. Universitäten, Krankenanstalten, Ministerien, usw. geben auf diese Weise offene Stellen bekannt. Die Bewerbungsmöglichkeit ist zeitlich begrenzt.

Code 14: z.B. Initiativbewerbungen. Hierbei geht es nicht um eine alternative Tätigkeit sondern um eine weitere Aktivität zur Arbeitssuche.

Hinweis: Wenn H2 = 6 → Weiter mit H9b und H10b
Alle anderen → weiter mit H9a und H10a

H9a **Seit wann suchen Sie schon? Bitte Monat angeben.**
H9a_b: Und seit welchem Jahr suchen Sie schon?

H9a ☐☐ Monat H9a_b ☐☐☐☐ Jahr

H9a 13 ☐ Suche noch nicht begonnen
-5 ☐ Unbekannt/Weiß nicht
-2 ☐ Vw

H9b **Wann haben Sie die Arbeitssuche begonnen? Bitte Monat angeben.**
H9b_b: Und in welchem Jahr haben Sie die Suche begonnen?

H9b ☐☐ Monat H9b_b ☐☐☐☐ Jahr

-5 ☐ Unbekannt/Weiß nicht
-2 ☐ Vw

Personen, die Arbeit suchen, werden gefragt, in welchem Monat und Jahr sie die Arbeitssuche begonnen haben. Personen, die keine Arbeit suche, weil sie bereits eine Arbeit gefunden haben, werden danach gefragt, wann sie ihre (bereits abgeschlossene) Suche begonnen haben.

H10a **Suchen Sie eine selbständige oder unselbständige Tätigkeit oder eine als freie(r) Dienstnehmer(in)?**

1 ☐ Unselbständige Tätigkeit → Weiter mit H11
2 ☐ Selbständige Tätigkeit → Weiter mit H12
3 ☐ Freie(r) Dienstnehmer(in) → Weiter mit H11
-5 ☐ Unbekannt/Weiß nicht → Weiter mit H11
-2 ☐ Vw → Weiter mit H11

H10b **Haben Sie eine selbständige oder unselbständige Tätigkeit oder eine als freie(r) Dienstnehmer(in) gesucht?**

1 ☐ Unselbständige Tätigkeit
2 ☐ Selbständige Tätigkeit → Weiter mit H12
3 ☐ Freie(r) Dienstnehmer(in)
-5 ☐ Unbekannt/Weiß nicht
-2 ☐ Vw

H10b: Personen, die keine Arbeit (mehr) suchen, weil Sie bereits eine neue Stelle gefunden haben oder an eine alte Stelle zurückkehren werden, geben hier an, was sie zu Beginn der Arbeitssuche gesucht haben.

H11a Suchen Sie eine Vollzeit- oder eine Teilzeitbeschäftigung?

1 ☐ Vollzeitbeschäftigung
2 ☐ Am liebsten Vollzeitbeschäftigung, aber auch Teilzeitbeschäftigung
3 ☐ Am liebsten Teilzeitbeschäftigung, aber auch Vollzeitbeschäftigung
4 ☐ Teilzeitbeschäftigung
-5 ☐ Unbekannt/Weiß nicht
-2 ☐ Vw

H11b Haben Sie eine Vollzeit- oder eine Teilzeitbeschäftigung gesucht?

1 ☐ Vollzeitbeschäftigung
2 ☐ Am liebsten Vollzeitbeschäftigung, aber auch Teilzeitbeschäftigung
3 ☐ Am liebsten Teilzeitbeschäftigung, aber auch Vollzeitbeschäftigung
4 ☐ Teilzeitbeschäftigung
-5 ☐ Unbekannt/Weiß nicht
-2 ☐ Vw

Die Frage bezieht sich auf die gesuchte bzw. die bereits gefundene Stelle. Die Zuordnung zu Teilzeitbeschäftigung und Vollzeitbeschäftigung erfolgt nach der Selbsteinschätzung der Befragten.

Hinweis: Erwerbstätige → Weiter mit Block L
An alle Arbeit suchenden Nicht-Erwerbstätigen: Angaben vorlesen, bis eine Nennung kommt

H12 Waren Sie unmittelbar vor der Arbeitssuche .....

1 ☐ Erwerbstätig (auch Lehrling)
2 ☐ Ausschließlich in Ausbildung (und kein Lehrling)
3 ☐ In Elternkarenz
4 ☐ Präsenz- oder Zivildiener
5 ☐ Ausschließlich haushaltsführend
6 ☐ Im Ruhestand
7 ☐ Anderes, **nämlich**
H12a ..... (Nennung)
-5 ☐ Unbekannt/Weiß nicht
-2 ☐ Vw

Von großer Bedeutung ist, die Lebenssituation der befragten Person vor Beginn der Arbeitssuche zu erfahren. Unter „Anderes“ werden sonstige Sachverhalte angegeben (z.B. Weltreisender).

H13 **Hätten Sie von sich aus im Zeitraum von Montag** (Datum des ersten Montags nach der Referenzwoche) **bis Sonntag** (Datum des zweiten Sonntags nach Ende der Referenzwoche) **beginnen können zu arbeiten?**

1 ☐ Ja → Ende H Block

2 ☐ Nein

-5 ☐ Unbekannt/Weiß nicht → Ende H Block

-2 ☐ Vw → Ende H Block

Falls eine befragte Person in der Referenzwoche arbeitslos war, aber zum Zeitpunkt der Befragung wieder erwerbstätig ist, muss die Frage sinngemäß mit JA beantwortet werden. Liegt die Referenzwoche schon länger zurück, ist die befragte Person noch einmal auf den genauen Zeitpunkt (ab Ende der Referenzwoche) hin zu weisen.

H14 **Warum nicht?**

Hinweis: Antwort zuordnen - wenn keine Antwort kommt, die Ausprägungen vorlesen!

1 ☐ Sie können die gegenwärtige Tätigkeit nicht innerhalb von zwei Wochen beenden

2 ☐ Sie müssen eine schulische oder berufliche Aus- oder Fortbildung abschließen

3 ☐ Wegen Präsenz- oder Zivildienst

4 ☐ Persönliche oder familiäre Verpflichtungen (auch Karenz)

5 ☐ Krankheit oder Arbeitsunfähigkeit

6 ☐ Aus sonstigen Gründen, **nämlich**

H14a ..... (Nennung)

-5 ☐ Unbekannt/Weiß nicht

-2 ☐ Vw

Es wird nach dem Grund gefragt, warum ein Arbeitsbeginn innerhalb dieser 2 Wochen nicht möglich ist (war). Wenn keine Begründung genannt wird, werden die Ausprägungen vorgelesen.

Befragungsverlauf

Hinweis: Nicht-Erwerbstätige und Präsenz-/Zivildiener → Weiter mit Block J
Alle anderen → Weiter mit Block L

Notizen:

III.9. Fragen zur früheren Tätigkeit (J-Block)

J Fragen zur früheren Tätigkeit

Hinweis: An Personen, die angegeben haben, nicht erwerbstätig zu sein (Block C) und Präsenz- und Zivildiener! C4=Nein, C1=Nein und Saisonarbeitslos, C7=Nein

Mit diesem Fragenblock sollen vor allem drei Themen behandelt werden. Zum einen die Frage des Übergangs von der Erwerbstätigkeit in den Ruhestand, dann für Arbeitslose die Umstände der Beendigung der früheren Tätigkeit und für Frauen mit Kindern die Gründe für den Rückzug aus der Erwerbstätigkeit. In welchem Alter und aus welchem Grund ist man in Pension gegangen? Gibt es Wirtschaftszweige oder Berufe, in denen Personen vorzeitig aus dem Arbeitsleben ausscheiden? In welchen Berufen oder Wirtschaftszweigen ist die Wahrscheinlichkeit größer, arbeitslos zu werden? Hat die berufliche Stellung einen Einfluss darauf, ob eine Frau wegen der Kinderbetreuung zumindest für einige Jahre nicht mehr arbeiten geht? Für alle diese Fragestellungen sind natürlich auch die weiteren Informationen aus der Erhebung, etwa zur Schulbildung oder zur Haushaltsstruktur, von großer Bedeutung.

J1 Waren Sie jemals berufstätig, kurze Gelegenheitsjobs ausgenommen?

1 ☐ Ja
2 ☐ Nein → Weiter mit Block L
-5 ☐ Unbekannt/Weiß nicht → Weiter mit Block L
-2 ☐ Vw → Weiter mit Block L

Nicht zu beachten sind Ferialpraktika und andere kurze Gelegenheitsjobs. Bei langjährigen geringfügigen Tätigkeiten wird dennoch mit „JA“ geantwortet.

J2 Als was haben Sie zuletzt gearbeitet? Waren Sie zuletzt....

Hinweis: Antwort zuordnen - wenn keine Antwort kommt, die Ausprägungen vorlesen!

1 ☐ Angestellte(r)
2 ☐ Arbeiter(in)
3 ☐ Beamter(-/in)
4 ☐ Vertragsbedienstete(r)
5 ☐ Freie(r) Dienstnehmer(in)
6 ☐ Selbständig ohne Arbeitnehmer(in/-innen)
7 ☐ Selbständig mit Arbeitnehmer(n)(in/-innen)
8 ☐ Mithelfende(r) Familienangehörige(r)
-5 ☐ Unbekannt/Weiß nicht → Weiter mit J4
-2 ☐ Vw → Weiter mit J4

Diese Frage bezieht sich ausschließlich auf die zuletzt ausgeübte Tätigkeit! Die Definitionen angeführter Ausprägungen finden sich bei den Erläuterungen zur Frage D2.

J3 Was war Ihre konkrete Tätigkeit?

Hinweis: Eintragung in Matrix. Nur eine Eintragung!

	BERUFSKLASSIFIKATIONS-MATRIX	J3a Angestellte/ Beamte/VB	J3b Freie Dienst-nehmer	J3c Arbeiter	J3d Selbständige	J3e Mithelfende bei
manuell	Lehrvertrag (Lehrling)	7 ☐		1 ☐		
	Hilfstätigkeit (manuell)	8 ☐	1 ☐	2 ☐		
	Angelernte Tätigkeit	9 ☐	2 ☐	3 ☐		
	Tätigkeit als Facharbeiter(in)	10 ☐	3 ☐	4 ☐		
	Tätigkeit als Vorarbeiter(in)/ Meister(in)	11 ☐	4 ☐	5 ☐		
Anderes	Lehrvertrag (Lehrling)	1 ☐		6 ☐		
	Hilfstätigkeit (sonstige)	2 ☐	5 ☐			
	Mittlere Tätigkeit	3 ☐	6 ☐			
	Höhere Tätigkeit	4 ☐	7 ☐			
	Hochqualifizierte Tätigkeit	5 ☐	8 ☐			
	Führende Tätigkeit	6 ☐	9 ☐			
Selbständige	Landwirtschaft					
	LW klein				1 ☐	1 ☐
	LW mittel				2 ☐	2 ☐
	LW groß				3 ☐	3 ☐
	Freiberufler				4 ☐	4 ☐
	Neue Selbständige (z.B. Werkvertrag)				5 ☐	5 ☐
	Gewerbeinhaber				6 ☐	6 ☐

-5 ☐ Unbekannt/Weiß nicht

-2 ☐ Vw

Arbeitsrechtliche Stellung im Beruf

Beschreibung der Tätigkeit!

Die Definitionen angeführter Ausprägungen finden sich bei den Erläuterungen zu Frage D3.

J4 In welchem Jahr haben Sie Ihre letzte Tätigkeit beendet? Und in welchem Monat im Jahr ... (Jahreszahl)?

J4a ☐☐☐☐ (Jahr) J4b ☐☐ (Monat) → Falls das Ende mehr als 8 Jahre zurückliegt - Weiter mit Block L

-5 ☐ Unbekannt/Weiß nicht → Weiter mit Block L

-2 ☐ Vw → Weiter mit Block L

Kann der genaue Zeitpunkt nicht genannt werden, wird um eine Schätzung gebeten.

Bei Präsenz- oder Zivildiener, die nach dem Ende dieses Dienstes noch **keine** neue Erwerbstätigkeit aufgenommen haben, ist hier das Ende des Präsenz-/Zivildienstes einzutragen.

J5a **Wodurch wurde die letzte Erwerbstätigkeit beendet? Wegen....**

Hinweis: Antwort zuordnen - wenn keine Antwort kommt, die Ausprägungen vorlesen!

1 ☐ Pensionsantritt mit dem gesetzlichen Pensionsalter

2 ☐ Frühpensionierung

3 ☐ Krankheit oder Arbeitsunfähigkeit, die zum Bezug einer Invaliditätsrente oder ähnlichem führte

4 ☐ Kündigung durch den Arbeitgeber (Firmenkonkurs/-auflösung)

5 ☐ Krankheit oder Arbeitsunfähigkeit

6 ☐ Ablauf eines befristeten Arbeitsvertrages

7 ☐ Elternkarenz oder sonstige Betreuung von Kindern und Erwachsenen

8 ☐ Präsenz- oder Zivildienst

9 ☐ Schulischer oder beruflicher Ausbildung

10 ☐ Anderer persönlicher oder familiärer Verpflichtungen

11 ☐ Selbstkündigung, einvernehmliche Lösung

12 ☐ Aus sonstigen Gründen, **nämlich**

J5b ..... (Nennung)

-5 ☐ Unbekannt/Weiß nicht

-2 ☐ Vw

Falls die Beendigung der letzten Erwerbstätigkeit innerhalb der letzten acht Jahre liegt, wird der Grund für die Beendigung erhoben.

J6 **Welchen Beruf übten Sie zuletzt aus** (genaue Bezeichnung)**?**

..... (Nennung)

-5 ☐ Unbekannt/Weiß nicht

-2 ☐ Vw

Vergleichen Sie dazu Erläuterungen zu Frage D1.

J7 **In welchem Wirtschaftszweig oder welcher Branche haben Sie zuletzt gearbeitet** (genaue Bezeichnung)**?**

..... (Nennung)

-5 ☐ Unbekannt/Weiß nicht

-2 ☐ Vw

Vergleichen Sie dazu Erläuterungen zu Frage D4.

Hinweis: ➞ Weiter mit Block L, außer Ende der letzten Erwerbstätigkeit liegt weniger als 12 Monate zurück

An alle Personen, deren letzte Erwerbstätigkeit weniger als 12 Monate zurückliegt!

J8 **Haben Sie vor einem Jahr in Ihrer letzten Tätigkeit gearbeitet?**
(Datum des Sonntags der Referenzwoche vor einem Jahr)

1 ☐ Ja

2 ☐ Nein

-5 ☐ Unbekannt/Weiß nicht

-2 ☐ Vw

An alle Personen, deren letzte Erwerbstätigkeit weniger als 12 Monate zurückliegt.

Hinweis: ➞ Weiter mit Block L

Befragungsverlauf

Es folgt der Block L – Fragen zum Lebensunterhalt – der an alle Personen ab 15 Jahren gilt.

Interviewer: Alle ab 15 Jahren

Notizen:

III.10. Fragen zum Lebensunterhalt (L-Block)

L Fragen zum Lebensunterhalt

Zur internationalen Vergleichbarkeit werden die Hauptfragen zur Erwerbstätigkeit und Arbeitslosigkeit streng nach internationalen Regeln gestellt. Für manche(n) Respondentin/Responenten erscheinen diese Fragestellungen eher künstlich und beschreiben die von der Bevölkerung empfundene Lebenssituation möglicherweise weniger gut, als eine subjektive Einschätzung durch die Befragten selbst. Frage L1 ermöglich eine persönliche Zuordnung zu den großen sozialen Gruppen wie Erwerbstätige, Pensionistinnen/Pensionisten, Studentinnen/Studenten und Schülerinnen/Schüler, Haushaltsführende usw..

Ein rascher beruflicher Wandel ist eines der Kennzeichen der gegenwärtigen Arbeitswelt. Mit den weiteren Fragen in diesem Block soll für jede Person erhoben werden, was sich im Vergleich zu einem Jahr davor geändert hat. Da aber rückwirkend nicht nochmals die gesamte „Fragenbatterie“ zu Erwerbstätigkeit und Arbeitslosigkeit gefragt werden kann, beziehen sich diese auf jene Personen, die ihrer eigenen Einschätzung nach hauptsächlich erwerbstätig sind. Nach internationaler Definition stellt diese Gruppe den weitaus größten Teil aller Erwerbstätigen dar.

Hinweis: Alle ab 15 Jahren

L1 **Wenn Sie sich selbst zuordnen: Welcher der folgenden Gruppen würden Sie sich vorwiegend zurechnen?**

Hinweis: Karte vorlegen bzw. alle Ausprägungen vorlesen!

1 ☐ Erwerbstätig *(auch Lehrling)*
2 ☐ Arbeitslos
3 ☐ Pensionist(in)
4 ☐ Ausschließlich haushaltsführend
5 ☐ Schüler(in)/Student(in)
6 ☐ Dauerhaft arbeitsunfähig
7 ☐ Präsenz-/Zivildiener
8 ☐ In Elternkarenz
9 ☐ Anderes, **nämlich**
L1a ..... (Nennung)
-5 ☐ Unbekannt/Weiß nicht
-2 ☐ Vw

Beim Lebensunterhaltskonzept (LUK) geben die Befragten selbst an, welcher der folgenden sozialen Gruppe sie angehören. Bei dieser Frage geht es um eine Selbsteinschätzung der befragten Person. Sie soll unabhängig von den im Zuge der bisherigen Erhebung vorgenommenen Zuordnungen beantwortet werden. Die Antwort soll sich auf die Situation in der Referenzwoche beziehen.

Diese Einstufung wird von den Befragten in der Regel nach dem Überwiegensprinzip getroffen. Beispielsweise wird sich ein Student, der in der Referenzwoche wenige Stunden arbeitet, als Student einordnen, obwohl er nach dem LFK-Konzept erwerbstätig ist.

Frauen in Mutterschutz geben im Zweifelsfall "erwerbstätig" an.

Hinweis: Personen, die vor einem Jahr in der letzten Tätigkeit gearbeitet haben (J8 = Ja) → Weiter mit Block K.

An alle Personen, außer letzte Tätigkeit wurde vor weniger als 12 Monaten beendet!

L2 **Welcher der folgenden Gruppen gehörten Sie genau vor einem Jahr an?** (Datum des Sonntags der Referenzwoche vor einem Jahr)

1 ☐ Erwerbstätig *(auch Lehrling)*
2 ☐ Arbeitslos → Weiter mit Block K
3 ☐ Pensionist(in) → Weiter mit Block K
4 ☐ Ausschließlich haushaltsführend → Weiter mit Block K
5 ☐ Schüler(in)/Student(in) → Weiter mit Block K
6 ☐ Dauerhaft arbeitsunfähig → Weiter mit Block K
7 ☐ Präsenz-/Zivildiener → Weiter mit Block K
8 ☐ In Elternkarenz → Weiter mit Block K
9 ☐ Anderes, **nämlich** → Weiter mit Block K
L2a ..... (Nennung)

-5 ☐ Unbekannt/Weiß nicht
-2 ☐ Vw

Diese und die folgenden Fragen beziehen sich auf den Zeitraum „genau **ein Jahr vor der Referenzwoche**“.

L3 **Welche berufliche Stellung hatten Sie genau vor einem Jahr?** (Datum des Sonntags der Referenzwoche vor einem Jahr)

Hinweis: Antwort zuordnen - wenn keine Antwort kommt, die Ausprägungen vorlesen!

1 ☐ Angestellte(r)
2 ☐ Arbeiter(in)
3 ☐ Beamter(/-in)
4 ☐ Vertragsbedienstete(r)
5 ☐ Freie(r) Dienstnehmer(in)
6 ☐ Selbständig ohne Arbeitnehmer(in/-innen)
7 ☐ Selbständig mit Arbeitnehmer(n)(in/-innen)
8 ☐ Mithelfende(r) Familienangehörige(r)
-5 ☐ Unbekannt/Weiß nicht
-2 ☐ Vw

Vergleichen Sie dazu die Erläuterung zu D2.

L4 **Hatten Sie damals den gleichen Beruf wie heute?** (Datum des Sonntags der Referenzwoche vor einem Jahr)

Hinweis: Falls derzeit nicht erwerbstätig (D-Block nicht beantwortet) → Weiter mit L5 (L4 = Nein setzen)

1 ☐ Ja → Weiter mit L6
2 ☐ Nein
-5 ☐ Unbekannt/Weiß nicht
-2 ☐ Vw

Wenn die befragte Person derzeit nicht erwerbstätig ist, wird mit Code 2 – Nein – geantwortet.

L5 **Welchen Beruf hatten Sie genau vor einem Jahr** (genaue Bezeichnung)**?** (Datum des Sonntags der Referenzwoche vor einem Jahr)

..... (Nennung)

-5 ☐ Unbekannt/Weiß nicht
-2 ☐ Vw

Vergleichen Sie dazu die Erläuterung zu D1.

L6 **Waren Sie vor einem Jahr im gleichen Wirtschaftszweig tätig wie heute?** (Datum des Sonntags der Referenzwoche vor einem Jahr)

Hinweis: Falls derzeit nicht erwerbstätig (D-Block nicht beantwortet) → Weiter mit L7 (L6 = Nein setzen)

1 ☐ Ja → Weiter mit Block K
2 ☐ Nein
-5 ☐ Unbekannt/Weiß nicht
-2 ☐ Vw

Auch wenn sich der Arbeitgeber geändert hat, könnte es trotzdem der gleiche Wirtschaftszweig sein.

L7 **In welchem Wirtschaftszweig oder welcher Branche arbeiteten Sie genau vor einem Jahr** (genaue Bezeichnung)**?** (Datum des Sonntags der Referenzwoche vor einem Jahr)

..... (Nennung)

-5 ☐ Unbekannt/Weiß nicht
-2 ☐ Vw

Vergleichen Sie dazu die Erläuterung zu D4

Befragungsverlauf

Es folgt der Block K – Fragen zur Ausbildung –. Diese Fragen gehen an alle Personen ab 15 Jahren.

Notizen:

III.11. Fragen zur Ausbildung (K-Block)

K Fragen zur Ausbildung

Ausbildung und Weiterbildung ist als wichtigste Maßnahme der Standortsicherung im internationalen Wettbewerb derzeit in aller Munde, vor allem, wenn es um die Qualifikationen der Erwerbstätigen geht. Daher ist ein relativ großer Teil der Arbeitskräfteerhebung diesem Thema gewidmet. Für die höchste abgeschlossene und die gegenwärtige schulische Ausbildung sind vor allem die Bildungsstufe und das Feld der Ausbildung von Bedeutung. Hinsichtlich der Weiterbildung außerhalb des regulären Schulwesens ist es wichtig, den Zweck der Ausbildung (beruflich, privat) zu erfahren. Mit der Frage, ob diese Weiterbildung (auch) in der Arbeitszeit erfolgte, soll festgestellt werden, welche Bedeutung Unternehmen der Weiterbildung zumessen.

K1a **Waren Sie von Montag, ... bis Sonntag, ...** (Datum des Referenzzeitraums) **als Schüler(in), Student(in) in einer Ausbildung im regulären Schul- oder Hochschulwesen oder waren Sie Lehrling?** (Referenzzeitraum: Referenzwoche + 3 Wochen davor)

Alle ab 15 Jahren:
Falls Angabe SchülerIn/StudentIn bei Frage L1 und „Nein“ bei K1a: Nennung von Gründen verpflichtend!

1 ☐ Ja

2 ☐ Nein, wegen Ferien

3 ☐ Nein → Weiter mit K4, außer L1 Schüler/Student

Gründe .....

..... → Weiter mit K4

-5 ☐ Unbekannt/Weiß nicht → Weiter mit K4

-2 ☐ Vw → Weiter mit K4

Waren in den letzten 4 Wochen Ferien, besteht die Möglichkeit, Code 2 „Nein, wegen Ferien“ anzugeben. Diese Frage bezieht sich nicht auf „Kurse“, sondern ausschließlich auf das reguläre Schul- oder Hochschulwesen.

„Reguläres Schul- oder Hochschulwesen“ = Ausbildungsgänge, die oft auf gesetzlicher Grundlage eingerichtet sind, unter der Aufsicht von Behörden stehen und normaler Weise zu staatlich anerkannten Abschlüssen führen.

Hier wird dezidiert nach einem Besuch einer Ausbildung im **regulären** Schulwesen gefragt!

Unter „besucht“ ist „derzeit eingeschrieben“ zu verstehen. Ausgenommen davon sind Personen, die sich in den Ferien zwischen zwei Ausbildungen befinden. Diese geben jene Ausbildung an, die sie zuletzt besucht haben.

Ein Heimstudium mit Büchern, CDs usw. ist hier nicht als Ausbildung anzugeben. Besucht jemand eine Maturaschule (z.B. Dr. Roland), zählt das als „berufsbezogener Kurs“, und ist unter Frage K4 anzugeben.

Beispiel: Eine junge Frau, nicht erwerbstätig, besucht den vom AMS finanzierten Kurs “Wiener Ausbildungslehrgang zum Gold- & Silberschmied“. Dieser Lehrgang wird zwar in einer Berufsschule besucht, kann aber nur von Personen über 18 Jahre absolviert werden, außerdem fallen Kurskosten an. Die Lehrinhalte sind nicht so orientiert, dass sie für echte Goldschmiede-Lehrlinge zutreffen. Der Kurs dient lediglich als **Vorbereitung auf die Lehrabschlussprüfung**. In diesem speziellen Fall handelt es sich um einen berufsbezogenen Kurs – Frage K4.

K2a **Und zwar in welcher Ausbildung** (ungeachtet von Ferien)?

Hinweis: Karte vorlegen! Bei mehreren Ausbildungen, diejenige angeben, für die am meisten Zeit aufgewendet wird!

1 ☐	Hauptschule, AHS- (Gymnasium-)Unterstufe, andere Pflichtschule (ohne Polytechnische Schule)	→ Weiter mit K4
2 ☐	Polytechnische Schule	→ Weiter mit K4
3 ☐	Lehre (Berufsschule)	
4 ☐	Ein- oder zweijährige berufsbildende mittlere Schule	
5 ☐	Drei- oder mehrj. berufsbildende mittlere Schule (Fach-, Handelsschule)	
6 ☐	Krankenpflegeschule	→ Weiter mit K4
7 ☐	(Werk-)Meisterschule	
8 ☐	5. - 8. Klasse einer allgemeinbildenden höheren Schule (Gymnasium-Oberstufe)	→ Weiter mit K4
9 ☐	1. - 3. Klasse einer berufsbildenden höheren Schule	
10 ☐	4. oder 5. Klasse einer berufsbildenden höheren Schule oder berufsbildende höhere Schule für Berufstätige oder Aufbaulehrgang	
11 ☐	Kolleg	
12 ☐	Lehrgänge an Universitäten und Fachhochschulen ohne reguläres Studium	
13 ☐	Hochschulverwandte Lehranstalt (Med.-tech. Akademien, Hebammenakademie)	
14 ☐	Fachhochschulstudium (Bakk, Master, Diplom)	
15 ☐	Universitäts-, Hochschulstudium (Bakk, Mag, DI, Medizinstudium etc.)	
16 ☐	Postgraduate-Lehrgang (z.B. MBA)	
17 ☐	Doktoratsstudium nach Uni.-/FH-Abschluss (Dr., PhD)	
-5 ☐	Unbekannt/Weiß nicht	→ Weiter mit K4
-2 ☐	Vw	→ Weiter mit K4

Einfachnennung: Bei Besuch mehrerer Ausbildungen gleichzeitig, ist einerseits der höhere Zeitaufwand das Kriterium, bzw. ist jene anzugeben, von der angenommen wird, dass sie für die spätere Berufstätigkeit am wichtigsten ist. Falls sich Personen gerade in den Ferien zwischen zwei Ausbildungen befinden, ist jene anzugeben, die zuletzt besucht wurde.

Berufsbildende höhere Schulen sind z.B. Handelsakademie, HTL oder HBLA. Sie sind je nach besuchter Klasse unter Code 9 oder Code 10 einzutragen. Handelsakademie sind keine hochschulverwandte Lehranstalt. Eine Fachschule (berufsbildende mittlere Schule) wird **keinesfalls** als Fachhochschule vercodet.

Lehrlinge sind auch dann unter „Lehre (Berufsschule)“ zu vercoden, wenn sie die Berufsschule in den letzten vier Wochen nicht besucht haben.

Schultypen und Bildungsabschlüsse:

Pflichtschule nicht abgeschlossen (K9.1 + K9a.2)

Personen, die die 8. Schulstufe nicht positiv abgeschlossen haben, werden hier eingetragen. Personen, die die Hauptschule oder AHS-Unterstufe nicht positiv abgeschlossen haben, jedoch den Abschluss an einer Polytechnischen Schule erworben oder den Hauptschulabschluss im zweiten Bildungsweg nachgeholt haben, sind unter den entsprechenden Kategorien einzutragen.

Pflichtschule (K2a.1; K9.1 + K9a.1)

K9.1 + K9a.1*:*

Eintragung für Personen, die an einer der unten genannten Schultypen ihren höchsten Bildungsabschluss erworben haben. Personen, die ihren Hauptschulabschluss im zweiten Bildungsweg erworben haben, sind ebenfalls hier einzutragen. Bürgerschule, 8-jährige Volksschule (andere Bezeichnung: Volksschule Oberstufe) trifft vor allem für ältere Personen zu.

Andere Bezeichnung	Frühere Bezeichnung	Aktuelle Beispiele
Pflichtschule	Bürgerschule 8-jährige Volksschule Volksschule-Oberstufe	Hauptschule, AHS-Unterstufe, Gymnasium, Sonderschule

Polytechnische Schule, Polytechnischer Lehrgang (K2a.2; K9.1 + K9a.1)

- Die Polytechnische Schule kann im 9. Jahr der allgemeinen Schulpflicht (oder als freiwilliges 10. Schuljahr) besucht werden. Im Anschluss daran wird häufig eine Lehrlingsausbildung begonnen.

Andere Bezeichnung	Frühere Bezeichnung	Aktuelle Beispiele
„Poly“	Polytechnischer Lehrgang	–

Lehre mit Berufsschule (K2a.3; K9.2)

K2a.3:

Hierunter fallen Personen, die eine Lehrlingsausbildung absolvieren, d.h. als Lehrlinge in einem Betrieb beschäftigt sind und im Rahmen dessen eine Berufsschule besuchen. Anders als berufsbildende Schulen (siehe unten), findet der Unterricht berufsbegleitend (ganzjährig an ein bis zwei Tagen pro Woche oder Lehrgangsmäßig geblockt) statt. Vom AMS geförderte Lehrgänge an Berufsschulen, die z.B. im Rahmen von Jugendauffangnetzwerken besucht werden, zählen ebenfalls hierzu. Rein betriebliche Ausbildungen ohne Berufsschulkomponente zählen nicht als Lehre.

Lehrlinge geben bitte auch dann „Lehre (Berufsschule)“ an, wenn sie die Berufsschule in den letzten vier Wochen nicht besucht haben.

K9.2: Als Personen mit Lehrabschluss gelten jene Personen, die eine Lehrabschlussprüfung (Gesellenprüfung) bestanden haben. Personen, die nur die Berufsschule abgeschlossen haben, jedoch keine Lehrabschlussprüfung abgelegt haben, sind unter K9.1 + K9a.1 „Pflichtschule abgeschlossen“ einzutragen.

Andere Bezeichnung	Frühere Bezeichnung	Aktuelle Beispiele
Lehre, Berufsschule, BS	Fortbildungsschule	Berufsschule Linz Landesberufsschule für den Einzelhandel

Berufsbildende mittlere Schulen (K2a.4; K2.5)

Fach-/Handelsschule ohne Matura (K9.3 + K9b.1 oder K9b.2)

Die Ausbildung an Berufsbildenden mittleren Schulen (BMS, bzw. Fach-/Handelsschule ohne Matura) bereitet auf die Berufstätigkeit vor und führt nicht zur Matura. Mit dem Besuch kann auch die Zeit zwischen Pflichtschule und einer weiterführenden Ausbildung (z.B. Lehrlingsausbildung, Gesundheits- und Krankenpflege) überbrückt werden. Manche dieser Schulformen setzen ein Mindestalter von 17 Jahren oder höher voraus (v.a. im Sozialbereich). Hierher gehören auch die Schulen zur Ausbildung von Leibeserzieherinnen/Leibeserzieher und Sportlehrerinnen/Sportlehrer.

Bis Anfang der 80er Jahre gab es darüber hinaus „Bildungsanstalten“ (z.B. für Kindergärtnerinnen/Kindergärtner), die als mittlere Schulen der Lehrerinnen-/Lehrer- und Erzieherinnen-/Erzieherbildung hierher gehören.

Einträge erfolgen je nach der üblichen Dauer des besuchten Schultyps in den entsprechenden Kategorien.

Andere Bezeichnung	Frühere Schulen	Aktuelle Beispiele
BMS Fachschule Bildungsanstalt	Hebammenlehranstalt (2-j.) Bildungsanstalt für Arbeitslehrerinnen und Arbeitslehrer (4-j.) Bildungsanstalt für Erzieherinnen und Erzieher (4-j.) Bildungsanstalt für Kindergärtnerinnen und Kindergärtner (4j.)	Hauswirtschaftsschule (2-j.) Zweijährige Büro- und Datenverarbeitungsschule Fachschule für soziale Betreuung (2-j.) Forstwarteschule (1-j.) Mittlere Anstalten der Lehrerinnen-/Lehrer- und Erzieherinnen-/Erzieherbildung Handelsschule (HASCH) (3-j.), Fachschule für Elektrotechnik (4-j.), Gastgewerbefachschule (3-j.) Hotelfachschule (3j.), Kinderpflegeschule (3-j.) Land- u. Forstwirtschaftliche Fachschule (3-j.)

Diplomkrankenpflege, Krankenpflegeschule (K2a.6; K9.3 + K9b.3)

Krankenpflegeschulen dienen der Ausbildung von diplomiertem Pflegepersonal (z.B.: Diplomkrankenschwester) im Rahmen der Grundausbildung und daran anschließender Sonderausbildungen. Krankenpflegeschülerinnen/-schüler gelten als erwerbstätig.

Personen, die eine Krankenpflegeschule besuchen, an dieser jedoch einen Pflegehilfelehrgang absolvieren, werden unter „Berufsbildende mittlere Schule“ je nach üblicher Dauer der Ausbildung eingetragen. Ebenfalls unter „Berufsbildende mittlere Schule kürzer als zwei Jahre“ sind jene Personen einzutragen, die eine Vorbereitung auf die Ausbildung in der Gesundheits- und Krankenpflege absolvieren (dient oftmals zur Überbrückung des 10. Schuljahres).

Andere Bezeichnung	Frühere Schulen	Aktuelle Beispiele
Schwesternschule	Schule für allgemeine Krankenpflege Schule für Kinderkranken- und Säuglingspflege Schule für psychiatrische Krankenpflege	Schule für allgemeine Gesundheits- und Krankenpflege Schule für Kinder und Jugendlichenpflegee Schule für psychiatrische Gesundheits- und Krankenpflege

Allgemeinbildende Höhere Schule (K2a.1oder K2a.8; K9.4 + K9c.1)

Die Ausbildung an einer Allgemeinbildenden höheren Schule (AHS, Höhere Schule mit Matura) führt zur Matura (Reifeprüfung). In der Arbeitskräfteerhebung wird der derzeitige Besuch der 1.-4. Klasse getrennt vom Besuch der 5.-8. Klasse erfasst.

Wurde die Matura über Volkshochschulen oder ähnliches (z.B. im Rahmen von Tele-Learning) erworben, so gilt sie ebenfalls als Abschluss. Der aktuelle Besuch eines derartigen Lernangebots gilt jedoch als Kurs und ist ebendort einzutragen.

(Achtung: die neue „Realschule“ ab dem Schuljahr 1996/97 ist wie eine Hauptschule zu behandeln)

Andere Bezeichnung	Frühere Bezeichnung	Aktuelle Beispiele
Gymnasium	Arbeitermittelschule, Frauenoberschule Lyzeum Mittelschule Realschule (bis 1995/96)	Naturwissenschaftliches Realgymnasium Neusprachliches Gymnasium Wirtschaftskundliches Realgymnasium Oberstufenrealgymnasium, Bundeserziehungsanstalt Gymnasium und Realgymnasium für Berufstätige Aufbaugymnasium und Aufbaurealgymnasium

Berufsbildende höhere Schule (BHS, Höhere Schule mit Matura) (K2a.9; K2a.10; K9.4 + K9c.2)

Hierunter fallen Ausbildungen, die eine Berufsausbildung vermitteln und zur Reifeprüfung (neu: Reife- und Diplomprüfung) führen. Als „berufsbildend“ gelten hier auch Kindergartenpädagogik und Sozialpädagogik (auch Höhere Anstalten der Lehrerinnen-/Lehrer- und Erzieherinnen-/Erzieherbildung genannt) bzw. historisch die in den 60er Jahren ausgelaufenen Lehrerinnen-/Lehrerbildungsanstalten. Die Ausbildungsdauer beträgt 5 Jahre.

Berufsreifeprüfung

Personen, die über eine Lehrabschlussprüfung verfügen oder eine mindestens dreijährige Berufsbildende mittlere Schule besucht haben, können seit Ende der 90er Jahre) eine Berufsreifeprüfung (sogenannte „Berufsmatura“) ablegen, die der Matura (Reifeprüfung) gleichgestellt ist und zum Besuch einer Universität, Fachhochschule oder Akademie berechtigt. Die Berufsreifeprüfung wird an einer höheren Schule vor einer Prüfungskommission abgelegt. Diese Form der Berufsreifeprüfung ist unter K9 wie der Abschluss einer BHS zu vercoden.

K2a: bezieht sich ausschließlich auf das Regelschulwesen. Die Vorbereitung auf die Berufsreifeprüfung erfolgt üblicherweise im Rahmen von Lehrgängen außerhalb des regulären Schulwesens (z.B. an Volkshochschulen). Diese sind daher unter K4 einzutragen.

Andere Bezeichnung	Frühere Schulen	Aktuelle Beispiele
BHS	Lehrerinnen-/ Lehrerbildungsanstalt (LBA)	Handelsakademie (HAK) Höhere Bundeslehranstalt (HBLA) (5-j.) Höhere Technische Lehranstalt (HTL) (5-j.) Land- und forstwirtschaftliche höhere Schule (5-j.)

Aufbaulehrgang (K2a.10; K9.4 + k9c.2)

Aufbaulehrgänge sind eine Sonderform der Berufsbildenden höheren Schulen und dauern zwei bis drei Jahre. Voraussetzung für den Besuch ist der Abschluss einer einschlägigen Fachschule oder einer Lehre plus Vorbereitungslehrgang. Der Aufbaulehrgang wird mit der Matura (Reifeprüfung) abgeschlossen.

Kolleg, Abiturientinnen-/Abiturientenlehrgänge (K2a.11; K9.6 + K9e.1)

Kollegs (früher: Abiturientinnen-/Abiturentenlehrgänge) vermitteln in einer 2- bis 3-jährigen Ausbildung das Bildungsziel der 5-jährigen Berufsbildenden (bzw. Lehrerinnen-/Lehrer- und Erzieherinnen-/Erzieherbildenden) höheren Schulen, denen sie als Sonderform organisatorisch angeschlossen sind. Voraussetzung für den Besuch ist die Matura (Reifeprüfung). Kollegs werden mit einer Reifeprüfung bzw. Diplomprüfung abgeschlossen.

Andere Bezeichnung	Frühere Bezeichnung	Aktuelle Beispiele
Kolleg	Abiturientinnen- /Abiturientenlehrgang an Lehrerbildungsanstalten	Fremdenverkehrskolleg Kolleg an Handelsakademien Kolleg f. Wirtschaftliche Berufe Kollegs an höheren Anstalten der Lehrerinnen-/Lehrer- und Erzieherinnen-/Erzieherbildung (z.B., Kolleg für Kindergartenpädagogik, Kolleg für Sozialpädagogik).

Lehrgänge an Universitäten und Fachhochschulen ohne reguläres Studium

(K2a.12; K9.6 + k9e.3)

Bei den Universitätslehrgängen (frühere Bezeichnung: Hochschullehrgänge) und Lehrgängen universitären Charakters ist zu unterscheiden zwischen solchen, die als postgraduale Ausbildung in erster Linie der Weiterbildung von Absolventinnen und Absolventen eines Universitätsstudiums dienen ((Zuordnung zu MBA, MAS und andere Lehrgänge nach akademischem Erstabschluss (K2a.16 bzw. K11)) und jenen, die im Prinzip eine berufsorientierte Ausbildung auf Maturaniveau darstellen und ausschließlich unter obigem Titel erfasst werden sollen. Die entsprechenden Lehrgänge können an Universitäten und Fachhochschulen absolviert werden.

Die fraglichen Lehrgänge schließen üblicherweise mit dem Titel „akademisch geprüfte(r) … „ (mit Berufsbezeichnung) ab oder mit einem Diplom oder Abschlusszeugnis. Teilweise ist zusätzlich zur Reifeprüfung – manchmal auch anstelle dieser – eine einschlägige Berufserfahrung ein Zugangserfordernis. Eine Dauer bis zu 4 Semestern, manchmal auch 5, ist üblich. Die angebotenen Lehrgänge ändern sich mitunter rasch.

Derzeit besuchte Lehrgänge an Universitäten, die nicht mit einem Titel abschließen, sind als Kursbesuche unter K4 oder K5 einzutragen. Sie werden im Rahmen der Arbeitskräfteerhebung nicht als Abschlüsse gewertet.

Andere Bezeichnung	Frühere Bezeichnung	Aktuelle Beispiele
Universitätslehrgang	Hochschullehrgang	Hochschullehrgang für Markt- und Meinungsforschung, Universitätslehrgang für Werbung und Verkauf Universitätslehrgang für Versicherungswirtschaft Universitätslehrgang Agrarmarketing Universitätslehrgang Controlling

Hochschulverwandte Lehranstalt (Med.-tech. Akademien, Hebammenakad.) (K2a.13; K9.6 + K9e.2)

Hochschulverwandte Lehranstalten vermitteln gegenwärtig im Bereich des Gesundheits- und Sozialwesens das Wissen für eine gehobene Berufstätigkeit und setzen eine Reifeprüfung (Matura) voraus. Sie entstanden teilweise aus Ausbildungen, die früher an höheren Schulen eingerichtet waren, und werden zum Teil in andere Hochschuleinrichtungen (z.B. Universitäten, Fachhochschulen) umgewandelt. Eine Reihe von Akademien ist mit dem Schuljahr 2007/08 in andere Hochschulformen umgewandelt worden und daher vor allem beim höchsten Bildungsabschluss (K9) von Bedeutung.

Andere Bezeichnung	Frühere Beispiele	Aktuelle Beispiele
–	Militärakademie Lehranstalt für gehobene Sozialberufe Akademie f. Sozialarbeit (Soz.AK) Hebammenakademie (3-j.)	Medizinisch-technische Akademien (gehobener medizinisch-technischer Dienst)

Fachhochschulstudium (Bakk, Master, Diplom) (K2a.14; K9.5 + K9d.2)

Fachhochschulen existieren in Österreich seit dem Schuljahr 1994/95 und vermitteln eine wissenschaftlich fundierte und praxisgerechte Berufsausbildung. Die Studienzeit beträgt mindestens sechs Semester. Voraussetzungen für den Besuch sind entweder Matura (Reifeprüfung) oder einschlägige berufliche Qualifikation. Mit dem Abschluss ist je nach Studiengang die Berechtigung zum Führen des Titels „Bakk. (FH)“, „Mag. (FH)“ oder „Dipl.-Ing. (FH)“ bzw. Bachelor, Master verbunden.

Andere Bezeichnung	Frühere Bezeichnung	Derzeitige Beispiele
FH	–	Magister-Studium für Mediengestaltung Technikum Wien-Informatikstudium Bachelor-Studium für Betriebswirtschaft

Bakkalaureat an Universität, Hochschule (K2a.15; K9.5 + K9.d1 oder K9d.2)

Bakkalaureatsstudien sind in Österreich seit dem Wintersemester 2001/02 eingerichtet und dauern in der Regel 6 Semester. Sie werden mit dem akademischen Grad "Bakkalaureus" bzw. "Bakkalaurea" abgeschlossen, der die erste Abschlussebene in einer dreigliedrigen Studienorganisation (Bakkalaureat / Magisterium / Doktorat) darstellt. Bakkalaureatsstudien an Universitäten und Universitäten der Künste fallen hierunter, während das Bakkalaureat an Fachhochschulen ebendort (K2a.14, K9.5 + K9d.2) einzutragen ist.

Andere Bezeichnung	Frühere Bezeichnung	Aktuelle Beispiele
Bakkalaureat Kurzstudium Bakk	–	Bakkalaureatsstudium der Soziologie Bakkalaureatsstudium der Betriebswissenschaft Bachelorstudium zum Lehramt für Hauptschulen

Universität-; Hochschulstudium mit Magisterium, Diplomingenieur etc., Medizinstudium (Dr.) (K2a.15; K9.5 + K9d.1)

Hierzu zählen die langen Universitätsstudien bis zu einem akademischen Erstabschluss bei zweigliedriger Studienorganisation, die mit dem Titel Magister bzw. Magistra, Diplomingenieur oder – früher – Diplomkaufmann beendet werden. Weiters zählt das Doktorat nach alter Studienvorschrift hinzu, bei dem der Titel „Dr.“ als erster akademischer Abschluss erworben werden konnte. Personen, die ein Medizinstudium absolvieren oder als höchsten Abschluss den Titel „Dr.med“ führen zählen ebenfalls hinzu. Weiters zählt das Magisterstudium im Anschluss an ein Bakkalaureatsstudium.

Voraussetzung für ein ordentliches Universitätsstudium (auch der Künste) ist im Allgemeinen die Reifeprüfung oder eine erfolgreich abgelegte Studienberechtigungsprüfung (früher: Berufsreifeprüfung – nicht zu verwechseln mit dem derzeitigen Abschluss an höheren Schulen). Die Mindeststudiendauer beträgt bei Diplomstudien 4 bis 6 Jahre, je nach Studienrichtung. Magisterstudien (in Anschluss an ein Bakkalaureatsstudium) dauern 2 bis 4 Semester.

Andere Bezeichnung	Frühere Bezeichnung	Aktuelle Beispiele
Uni-Studium Magisterium Diplomstudium	–	Studium der Medizin Elektrotechnik-Studium (Dipl.Ing). Psychologie-Studium (Mag.) Diplomstudium an der Akademie der Angewandten Künste

Doktoratsstudium nach Uni.-/FH-Abschluss / Doktorat im Anschluss an einen akademischen Grad (K2a.17; K9d_1.1)

Hier sind Studiengänge einzutragen, die hauptsächlich der Weiterentwicklung der Befähigung zu selbständiger wissenschaftlicher Arbeit dienen und den Abschluss eines Diplomstudiums oder Magisterstudiums ((auch: Magister/Magistra (FH)) zur Voraussetzung haben. Mit dem Abschluss ist die Berechtigung zum Führen des Titels „Dr." verbunden. Personen, die einen Doktortitel führen, ohne vorhergehenden akademischen Abschluss (z.B. Medizinerin/Mediziner), geben bei K9d_1 „Nein" an.

Andere Bezeichnung	Frühere Bezeichnung	Derzeitige Beispiele
Doktorat	–	Doktoratsstudium der Naturwissenschaften Doktoratsstudium der Sozialwissenschaften

(Werk-)Meisterschule/ Meister- oder Werkmeisterprüfung (K2a.7; K11.1)

Die Voraussetzung für den Besuch einer Werkmeisterschule ist eine abgeschlossene Berufsausbildung (Lehrabschlussprüfung, Abschluss einer BMS). Für die Zulassung zur Meisterprüfungg ist zusätzlich zur abgeschlossenen Berufsausbildung eine einschlägige Berufstätigkeit erforderlich. Die Vorbereitung auf die Meisterprüfung geschieht oftmals im Rahmen von Kursangeboten außerhalb des regulären Bildungswesens; die Prüfung selbst wird vor den Prüfungsstellen der Landeskammern abgelegt. Die Ausbildung zum Werkmeister erfolgt zumeist berufsbegleitend und wird mit einer kommissionellen Abschlussprüfung an der Schule und einer schriftlichen Abschlussarbeit beendet.

K2a.7: Personen, die eine Werkmeisterschule besuchen oder ein schulisches Angebot zur Vorbereitung auf die Meisterprüfung nutzen (nicht jedoch Teilnahme an WIFI-Kursen etc), sind hier einzutragen.

Postgraduate-Lehrgang (z.B. MBA) (K2a.16; K11.2)

Hierunter fallen Universitätslehrgänge und Lehrgänge universitären Charakters mit post-gradualem Charakter, die in Anschluss an ein Universitätsstudium absolviert werden, sowie entsprechende Bildungsangebote an Privatuniversitäten (z.B. Lizentiatsstudium, MBA-Programme etc.), die von Absolventinnen und Absolventen eines Diplomstudiums zur Weiterbildung genutzt werden. Typische Abschlusstitel sind MBA (Master of Business Administration), MAS (Master of Advanced Studies). Doktoratsstudien fallen nicht hierunter. Studienangebote an Privatuniversitäten, die anstelle des Bakkalaureats- und Magisterstudiums heimischer Universitäten absolviert werden, sollten den obigen Kategorien (K2a.15) zugeordnet werden.

Andere Bezeichnung	Frühere Bezeichnung	Derzeitige Beispiele
Hochschullehrgang Universitätslehrgang Master-Lehrgang	–	Universitätslehrgang Advanced Post Graduate Management Post Graduate - Lehrgang Europäisches und Internationales Wirtschaftsrecht

K3 **Welche Art der Ausbildung ist das genau? Sagen Sie mir bitte z.B. die Art der Berufsbildenden Schule (z.B. Handelsschule, Werkmeisterschule für Elektroberufe, HTL-Nachrichtentechnik) oder die Studienrichtung.**

..... (Nennung)

-5 ☐ Unbekannt/Weiß nicht

-2 ☐ Vw

Hinweis: Alle Personen bis 64 Jahre und Personen von 65 bis 74 Jahren, die den D-Block beantwortet haben oder H1 mit ja oder H3 mit ja beantwortet haben, sonst ➞ Weiter mit K5

Einzutragen ist die genaue Benennung der Schulform bzw. des Lehrberufs bzw. des belegten Studiums. Es ist immer die Art der Schulform anzugeben und **nicht** der Name der Schule, z.B. *Rudolf Steiner Schule* wird nicht eingetragen, sondern AHS-Matura.

Beispiele:

- Lehrberufe: Einzelhandelskaufmann/frau, Friseurin/Friseur, Köchin/Koch – Kellnerin/Kellner
- Berufsbildende mittlere Schulen: Fachschule für wirtschaftliche Berufe, Handelsschule, Fachschule für Elektrotechnik
- Berufsbildende höhere Schulen: Höhere Lehranstalt für Maschinenbau (HTL – Maschinenbau), Höhere Lehranstalt für Mode- und Bekleidungstechnik, Bildungsanstalt für Kindergartenpädagogik
- Hochschulverwandte Lehranstalten: Pädagogische Akademie (Ausbildung zur Volksschullehrerin/ zum Voksschullehrer, Hauptschullehrerin/Hauptschullehrer)
- Verschiedene Studienrichtungen: Medizin, Rechtswissenschaften, Betriebswirtschaft, Psychologie

K4 **Haben Sie von Montag, ... bis Sonntag, ...** (Datum des Referenzzeitraums) **außerhalb des regulären Schul- und Hochschulwesens an berufsbezogenen Kursen, Schulungen etc. teilgenommen?** (Referenzzeitraum: Referenzwoche + 3 Wochen davor)

1 ☐ Ja ➞ Wie viele Stunden waren das?

2 ☐ Nein

K4a ☐☐☐ Stunden

-5 ☐ Unbekannt/Weiß nicht

-2 ☐ Vw

Wenn eine derartige berufsbezogene Veranstaltung besucht wurde, ist die Stundenanzahl der letzten 4 Wochen einzutragen. Nur die tatsächlich in Kursen und Schulungen verbrachte Zeit ist anzugeben. Reisezeit, sowie Zeiten der Vorbereitung vor oder Hausaufgaben nach dem Kurs sind nicht anzuführen.

Als „berufsbezogene" Kurse werden nur solche bezeichnet, die arbeitsbezogene Fähigkeiten neu vermitteln oder verbessern (auch betriebliche Weiterbildung). Zu dieser Kategorie gehören WIFI-Kurse sowie AMS-Kurse. Keinesfalls ist ein Selbststudium anzugeben, der Besuch eines Kurses oder einer Schulung ist Voraussetzung.

K5 **Haben Sie von Montag, ... bis Sonntag, ...** (Datum des Referenzzeitraums) **an Kursen, Lehrgängen oder Seminaren teilgenommen, die sich vor allem auf Freizeit, Sport und Hobby bezogen haben** (z.B. Kunst-, Fremdsprachenkurse, Musikunterricht, Sportkurse, Fahrschule, auch private Nachhilfe)**?**
(Referenzzeitraum: Referenzwoche + 3 Wochen davor)

1 ☐ Ja → Wie viele Stunden waren das?

2 ☐ Nein

K5a ☐☐☐ Stunden

-5 ☐ Unbekannt/Weiß nicht

-2 ☐ Vw

Hier wird nach Kursen gefragt, die sich auf die persönlichen Interessen der befragten Person beziehen; z.B. Fußballtraining oder Kurs der freiwilligen Feuerwehr sind hier anzugeben. Nur die tatsächlich in Kursen und Schulungen verbrachte Zeit ist anzugeben. Reisezeit, sowie Zeiten der Vorbereitung vor oder Hausaufgaben nach dem Kurs sind nicht anzuführen.

Mit dieser Frage sollen alle Kurse, Lehrgänge und andere Ausbildungen erfasst werden, an denen die befragte Person in den letzten vier Wochen teilgenommen hat und die nicht in unmittelbarem Zusammenhang mit dem derzeitigen oder künftigen Berufsleben stehen.

Entscheidend ist hier also, ob für die Tätigkeiten Unterricht genommen wurde. Tennis spielen mit Freunden etwa wäre nicht anzugeben, die Teilnahme an einem Tenniskurs hingegen schon.

K6 **Bitte geben Sie an, ob die letzte Ausbildung vor allem für berufliche oder private Zwecke war!**

1 ☐ Hauptsächlich beruflich

2 ☐ Hauptsächlich privat

-5 ☐ Unbekannt/Weiß nicht → Weiter mit K9

-2 ☐ Vw → Weiter mit K9

Hat die befragte Person in den letzten vier Wochen mehrere Kurse besucht, wird eruiert, welcher der Kurse der zuletzt besuchte war.

Ist die Entscheidung auf diese Weise nicht möglich, weil z.B. zwei Ausbildungen aktuell nebeneinander absolviert werden, muss trotzdem einer der beiden Ausbildungen der Vorzug gegeben werden (etwa aufgrund der Einschätzung durch die befragte Person, welche davon von ihr vorrangig besucht wird).

K7 **Fand die letzte Ausbildung während der bezahlten Arbeitszeit statt?**

1 ☐ Ja, nur während der bezahlten Arbeitszeit

2 ☐ Im Wesentlichen während der bezahlten Arbeitszeit

3 ☐ Im Wesentlichen außerhalb der bezahlten Arbeitszeit

4 ☐ Nur außerhalb der bezahlten Arbeitszeit

5 ☐ War nicht erwerbstätig

-5 ☐ Unbekannt/Weiß nicht

-2 ☐ Vw

Die Antwort ist unabhängig von der Tatsache, ob der Kurs eigen- oder fremdfinanziert wurde. In die Beantwortung der Frage ist ausschließlich die „tatsächliche“ Kurs- bzw. Ausbildungszeit mit einzubeziehen – Hausaufgaben zählen nicht als solche.

Fand die Ausbildung außerhalb der regulären Arbeitszeit statt und hat der/die Befragte diese Zeit finanziell bzw. auf Zeitausgleich abgegolten bekommen, so ist dies unter Ausprägung 1 zu vermerken.

Ist eine Person während des Besuches der in den letzten vier Wochen vor Ende der Referenzwoche stattfindenden Ausbildung / des Kurses nicht durchgehend berufstätig, dann ist die jeweils längere Zeitspanne (Ausbildung versus Berufstätigkeit) zu berücksichtigen.

Beispiel: Die Ausbildungszeit beträgt 12 Wochen, der Kurs beginnt drei Wochen vor Ende der Referenzwoche. Die erste Woche des Kurses findet während der bezahlten Arbeitszeit statt, eine Woche nach Kursbeginn endet das Beschäftigungsverhältnis, die Person ist ab Woche zwei der Ausbildung nicht erwerbstätig. Daraus folgend ist Ausprägung 5 „war nicht erwerbstätig" zu vercoden (Verhältnis 2:1).

Bei Selbständigen wird gefragt, ob der Kurs während der Arbeitszeit stattgefunden hat. In so einem Fall ist die Ausprägung 1 zu vercoden.

Mithelfende Familienangehörige werden ausschließlich unter "Nur außerhalb der bezahlten Arbeitszeit" kodiert.

K8 **Worum ging es in dieser Ausbildung? Bitte sagen Sie es mir möglichst genau** (z.B. Aquarellmalerei, Winword-Kurs, Gitarrenunterricht).

K8a ..... (Nennung)

-5 ☐ Unbekannt/Weiß nicht

-2 ☐ Vw

Wenn K2a=1: Ende der Befragung.
Alle anderen: Weiter mit K9.

Der Ausbildungsbereich ist möglichst genau zu bezeichnen. Es sollten z.B. Bildungsaktivitäten mit dem Schwerpunkt Computerbedienung auf jeden Fall als EDV-Kurse angegeben werden, auch wenn die dadurch erworbenen Kenntnisse bzw. Fähigkeiten für Sekretariats- bzw. Büroarbeit oder Administration eines Freizeitvereins verwendet werden.

Wenn K2a=1: Ende der Befragung.
Alle anderen: Weiter mit K9.

K9 Was ist Ihre höchste abgeschlossene Schulbildung?

Hinweis: Alle Ausprägungen vorlesen!

1 ☐ Pflichtschule
Wenn K2a>3 und K9=1 ➡ Weiter mit K11
- K9a 1 ☐ abgeschlossen ➡ W.m.K11
- 2 ☐ nicht abgeschlossen ➡ W.m.K11
- -5 ☐ Unbekannt/Weiß nicht ➡ W.m.K11
- -2 ☐ Vw ➡ W.m.K11

2 ☐ Lehre mit Berufsschule

3 ☐ Fach- oder Handelsschule ohne Matura
- K9b 1 ☐ kürzer als 2 Jahre
- 2 ☐ 2 Jahre und länger
- 3 ☐ Diplomkrankenpflege ➡ W.m.K11
- -5 ☐ Unbekannt/Weiß nicht
- -2 ☐ Vw

4 ☐ Höhere Schule mit Matura
- K9c 1 ☐ AHS (z.B. Gymnasium) ➡ W.m.K11
- 2 ☐ BHS (z.B. HAK, HTL)
- -5 ☐ Unbekannt/Weiß nicht
- -2 ☐ Vw

5 ☐ Studium an Universität, Fachhochschule
- K9d 1 ☐ Universität
- 2 ☐ Fachhochschule
- -5 ☐ Unbekannt/Weiß nicht
- -2 ☐ Vw

K9d_1 Zusätzlich Doktorat nach akad. Erstabschluss
- 1 ☐ Ja
- 2 ☐ Nein
- -5 ☐ Unbekannt/Weiß nicht
- -2 ☐ Vw

6 ☐ Andere Ausbildung nach der Matura
- K9e 1 ☐ Kolleg, Abiturientenlehrgang
- 2 ☐ Akademie (Pädak, SozAK, Med.-Tech.Akademie)
- 3 ☐ Universitätslehrgang (ohne vorangegangenes Studium)
- -5 ☐ Unbekannt/Weiß nicht
- -2 ☐ Vw

-5 ☐ Unbekannt/Weiß nicht ➡ Ende der Befragung
-2 ☐ Vw ➡ Ende der Befragung

Um eine exakte Detailerfassung der höchsten abgeschlossenen Schulbildung zu erhalten, ist im Falle eines F2F Interviews die passende Ersteinstufung mit Hilfe der Befragungskarte vorzunehmen und die zutreffende Spezifizierung (zeitlich, inhaltlich) durch zu führen.

Hier ist nicht der letzte, sondern der höchste Bildungsabschluss der Grundausbildung oder ein später erworbener, höherwertiger formaler Bildungsabschluss einzutragen.

Beispiel: AHS-Matura und danach Diplomkrankenpflege wird unter AHS-Matura vercodet. Die Ausbildung zur Diplomkrankenpflege ist dann unter K11 anzugeben.

Kurse und Schulungen, in denen lediglich Zusatzqualifikationen erworben werden, sind nicht zu berücksichtigen. So ist z.B. eine berufsbegleitende Zusatzausbildung (z.B. „Diplomierter Fitnesstrainer") nicht als Abschluss zu werten. Firmeninterne Weiterbildungen und dienstrechtliche Prüfungen (z.B. B-Matura) gelten ebenfalls nicht als Bildungsabschluss.

Bei Ausbildungen, die im Ausland absolviert wurden, gilt das Bildungsniveau, das im jeweiligen Land erreicht wurde, auch wenn der Abschluss in Österreich nicht anerkannt wird.

Bei Schulabbruch ist das tatsächlich abgeschlossene Bildungsniveau einzutragen.

Detailerläuterungen:

1 ☐ Pflichtschule

Wenn K2a>3 und K9=1 ➡ Weiter mit K11

K9a 1 ☐ abgeschlossen ➡ W.m.K11
2 ☐ nicht abgeschlossen ➡ W.m.K11
-5 ☐ Unbekannt/Weiß nicht ➡ W.m.K11
-2 ☐ Vw ➡ W.m.K11

Bei Angabe „Pflichtschule" muss ergänzend gefragt werden, ob die *Pflichtschule abgeschlossen oder nicht abgeschlossen wurde?*

Mit der Novellierung des Schulgesetzes 1962 wurde der Besuch von vormals acht auf neun Pflichtschuljahre angehoben. Als abgeschlossen gilt die Pflichtschule im Regelfall dann, wenn diese neun Jahre auch tatsächlich absolviert wurden. Ausnahmen stellen jene Personen dar, die ihren Abschluss vor 1962 gemacht haben oder aus einem Land mit einer anders geregelten Pflichtschulzeit nach Abschluss dieser nach Österreich zugezogen sind.

Als abgeschlossen gilt im Falle des Mikrozensus die Pflichtschule deshalb dann, wenn eine Person, unabhängig davon wann oder wo, die **8. Schulstufe** positiv abgeschlossen hat.

Beispiele: z.B. Hauptschule, AHS-Unterstufe, Sonderschule; früher: Bürgerschule, 8-jährige Volksschule, Volksschule-Oberstufe

2 ☐ Lehre mit Berufsschule

Eine Lehre mit Berufsschule ist ein Abschluss mit einer Lehrabschlussprüfung (Gesellenprüfung). In der Regel erfolgt eine Ausbildung im Betrieb verbunden mit dem Besuch einer Berufsschule.

3 ☐ Fach- oder Handelsschule ohne Matura

K9b 1 ☐ kürzer als 2 Jahre
2 ☐ 2 Jahre und länger
3 ☐ Diplomkrankenpflege ➡ W.m.K11
-5 ☐ Unbekannt/Weiß nicht
-2 ☐ Vw

Bei Angabe „Fach- oder Handelsschule ohne Matura" ist ergänzend nachzufragen, ob die Mindestausbildungszeit an dieser Schule kürzer als 2 Jahre oder 2 Jahre oder länger dauert, oder ob es die Ausbildung zum diplomierten Krankenpflegepersonal war.

Beispiele: z.B. Handelsschule (3-j), Gastgewerbefachschule (3-j), Kindergärtnerinnen-/Kindergärtnerschule (4-j), Krankenpflegeschule.

Unter Diplomkrankenpflege sind nur jene Personen einzutragen, die eine Ausbildung zum diplomierten Pflegepersonal (z.B.: Diplomkrankenschwester) gemacht haben.

Personen, die an einer Krankenpflegeschule einen Pflegehilfelehrgang absolviert haben, werden NICHT unter Krankenpflegeschule sondern entsprechend der Dauer der Ausbildung unter den Ausprägungen K9b 1 oder 2 erfasst.

4 ☐ Höhere Schule mit Matura

K9c 1 ☐ AHS (z.B. Gymnasium) → W.m.K11
2 ☐ BHS (z.B. HAK, HTL)
-5 ☐ Unbekannt/Weiß nicht
-2 ☐ Vw

Bei Angabe „Höhere Schule mit Matura“ ist ergänzend nachzufragen, ob die Matura an einer allgemeinbildenden oder berufsbildenden Höheren Schule abgelegt wurde.

Beispiele: AHS (Allgemeinbildende Höhere Schule): z.B. Gymnasium, Mittelschule, Frauenoberschule

BHS (Berufsbildende Höhere Schule): z.B. HAK, HBLA, HTL, Bildungsanstalt für Kindergartenpädagogik

Andere Bezeichnungen für Matura: Abitur, Reifeprüfung, Externistenmatura

Aufbaulehrgänge, die mit der Matura abschließen, sind unter BHS - Berufsbildende Höhere Schule - einzutragen.

5 ☐ Studium an Universität, Fachhochschule

K9d 1 ☐ Universität
2 ☐ Fachhochschule
-5 ☐ Unbekannt/Weiß nicht
-2 ☐ Vw

K9d_1 Zusätzlich Doktorat nach akad. Erstabschluss

1 ☐ Ja
2 ☐ Nein
-5 ☐ Unbekannt/Weiß nicht
-2 ☐ Vw

Bei Angabe „Studium an Universität, Fachhochschule“ ist ergänzend zu fragen, ob der Abschluss *an einer Universität oder Fachhochschule* stattfand.

Abschluss eines Studiums an einer öffentlichen oder privaten Universität, Kunsthochschule (bzw. Universität der Künste) oder Fachhochschule. Typische Abschlusstitel: Diplomingenieur (Dipl.Ing.), Magister (Mag.), Diplomkaufmann (Dkfm.), Doktor (Dr.), Bakkalaureus (Bakk).

Fand das Studium an einer Universität oder Kunsthochschule statt, ist es unter Universität einzutragen. Fand es an einer Fachhochschule statt, ist es dort einzutragen.

Bei der Angabe „Studium an Universität, Fachhochschule“ ist ergänzend zu fragen, ob bei Personen, die an einer Universität oder Fachhochschule ein Diplomstudium mit Abschlusstitel Mag., Dipl.Ing. oder Dkfm. absolviert haben, nach dem Erstabschluss zusätzlich ein Doktorat abgeschlossen wurde.

Personen, die bereits als Erstabschluss einen Doktortitel erworben haben, sind hier unter nein einzutragen.

6 ☐ Andere Ausbildung nach der Matura

K9e 1 ☐ Kolleg, Abiturientenlehrgang
2 ☐ Akademie (Pädak, SozAK, Med.-Tech.Akademie)
3 ☐ Universitätslehrgang (ohne vorangegangenes Studium)
-5 ☐ Unbekannt/Weiß nicht
-2 ☐ Vw

Bei Angabe „Andere Ausbildung nach der Matura“ ist ergänzend zu fragen, ob der Abschluss eines Kollegs oder Abiturientenlehrgangs, einer Akademie, oder ein Universitätslehrgang vorliegt.

Kollegs und Abiturientenlehrgänge: Lehrgänge, die an berufsbildenden (bzw. Lehrerinnen-/Lehrer und Erzieherinnen-/Erzieherbildenden) höheren Schulen absolviert wurden. Sie werden mit einer Reifeprüfung bzw. Diplomprüfung abgeschlossen.

Akademie: z.B. PÄDAK, SOZAK, berufspädagogische Akademie, Militärakademie, med.-techn. Ausbildungen an einer Gesundheitsakademie. Nicht dazu zählen (WIFI)-Fachakademien, die mit dem Titel „Fachwirtin/Fachwirt“ oder „Fachtechnikerin/Fachtechniker“ abschließen. Diese gelten nicht als Abschluss im regulären Schulwesen.

Universitätslehrgang: Ausbildung zum „akademisch geprüften <Berufstitel>“. Hierunter fallen auch Lehrgänge universitären Charakters, die mit einem entsprechenden Titel abschließen. Lehrgänge, die ohne Titel abschließen, gelten nicht als Abschluss im regulären (Hoch-)Schulwesen.

Falls ein Respondent zwei gleichwertige Ausbildungen im Sinne des österreichischen Schulbildungssystems abgeschlossen hat und keine als höher einstufen kann, trifft die Interviewerin/der Interviewer eine Zuordnung.

Man muss in diesen Fällen jedoch intensiv nachfragen! Beispiel: Respondentin/Respondent hat eine AHS Matura und ein Kolleg absolviert. Kollegs werden mit einer "Reifeprüfung" sprich Diplomprüfung abgeschlossen. Um ein Kolleg zu besuchen ist eine Matura ("Reifeprüfung") Voraussetzung. In Kollegs wird das Bildungsziel der 5-jährigen berufsbildenden höheren Schulen vermittelt. In diesem Fall wird "Berufsbildende höhere Schule, Kolleg" vercodet!

K10 **Welche Ausbildung war das genau? Sagen Sie mir bitte z.B. die Art der berufsbildenden Schule** (z.B. Handelsschule, HTL-Nachrichtentechnik), **den Lehrberuf oder die Studienrichtung.**

..... (Nennung)

-5 ☐ Unbekannt/Weiß nicht

-2 ☐ Vw

Hier sind für alle Personen, die einen Schulabschluss im Regelschulwesen angeben, genauere Angaben über Art der Schule (z.B. HTL) sowie Ausbildungszweig (z.B. Maschinenbau) einzutragen.

K11 **Haben Sie sonst noch eine Ausbildung abgeschlossen, wie z.B. Meister- oder Werkmeisterprüfung, Postgraduate Lehrgang?**

1 ☐ Meister- oder Werkmeisterprüfung → Weiter mit K11_1

K11_1 .....

(Ausbildungsfeld eintragen)

2 ☐ MBA, MAS, anderer Postgraduate-Lehrgang → Weiter mit K11_2

K11_2 .....

(Ausbildungsfeld eintragen)

3 ☐ Anderes, nämlich

K11a ..... (Nennung)

4 ☐ Keine weitere Ausbildung

-5 ☐ Unbekannt/Weiß nicht

-2 ☐ Vw

Hier wird eine allfällige zusätzliche Ausbildung im Rahmen des formalen Bildungswesens eingetragen. Betriebsinterne Kurse und Schulungen sind nicht einzutragen.

Bei Angabe Meister- oder Werkmeisterprüfung ist zusätzlich in Frage K11_1 die genaue Ausbildungsrichtung anzugeben (z.B. Schlosser-Schmied). Wurden neben der Meister- oder Werkmeisterprüfung noch andere Ausbildungen absolviert, so ist dennoch nur der Meister/Werkmeister anzugeben.

K12 In welchem Jahr haben Sie Ihre höchste Ausbildung abgeschlossen?

lt. Angabe in K9, bei Angabe Meister/Werkmeisterprüfung in K11 ist dieses Jahr anzugeben
Falls Pflichtschule nicht abgeschlossen, Angabe für letztes Schuljahr.

☐☐☐☐ Jahr → Ende der Befragung

-5 ☐ Unbekannt/Weiß nicht → Weiter mit K13

-2 ☐ Vw → Weiter mit K13

Es ist das Jahr der höchsten abgeschlossenen Schulbildung (laut Angabe in Frage K9 – höchste abgeschlossene Schulbildung –) zu vermerken. Wurde eine Meister-/Werkmeisterprüfung abgelegt, so ist dieses Jahr anzugeben.

Für Personen, die die Pflichtschule nicht abgeschlossen haben, ist die Jahreszahl bei Beendigung des letzten Schuljahres einzugeben.

K13 Wie alt waren Sie beim Abschluss dieser Ausbildung?

lt. Angabe in K9, bei Angabe Meister/Werkmeisterprüfung in K11 ist dieses Alter anzugeben
Falls Pflichtschule nicht abgeschlossen, Angabe für letztes Schuljahr.

☐☐ Jahre → Ende der Befragung

-5 ☐ Unbekannt/Weiß nicht → Ende der Befragung

-2 ☐ Vw → Ende der Befragung

Ende der Befragung

Diese Frage ist gleichwertig der vorhergehenden Frage K 12 und nur dann zu stellen, wenn K12 nicht beantwortet werden konnte.

Hier ist das Alter bei Abschluss der höchsten abgeschlossenen Schulbildung (laut Angabe in Frage K9 - höchste abgeschlossene Schulbildung) einzutragen. Wurde eine Meister-/Werkmeisterprüfung abgelegt, so ist hier dieses Alter einzugeben.

Für Personen, die die Pflichtschule nicht abgeschlossen haben, ist das Alter bei Beendigung des letzten Schuljahres einzugeben.

Abkürzungen

U: Unselbständige

TZ: Teilzeit

K: Karenz

Befragungsverlauf

Die Fragen zum Grundprogramm des Mikrozensus sind beendet.

Für bestimmte Personen der Stichprobe folgen nun Fragen zu variierenden Themen. Im Jahr 2011 beispielsweise wird im Anschluss an das Grundprogramm das Modul „Erwerbstätigkeit behinderter Personen“ erhoben – Personen zwischen 15 und 64 werden dazu befragt.

Notizen:

IV: Elektronischer Fragebogen

IV.1. Einleitung

Erhebungsgegenstand ist die Bevölkerung in Privathaushalten sowie Wohnungen, Haushalte und Familien. Die Erhebung erstreckt sich auf die gesamte Wohnbevölkerung in Privathaushalten und somit auf jene Wohnungen, in denen zumindest eine Person ihren Hauptwohnsitz hat. In die Stichprobe können somit alle Personen, welche einen regulären Wohnsitz in Österreich haben, fallen. Von der Erhebung ausgeschlossen sind Personen, welche in einem Anstaltshaushalt (z.B.: Altersheim) leben. Die Hauptzielgruppe der Erhebung sind Personen ab 15 Jahren.

Bereits bei der Stichprobenziehung wird dem Haushalt eine Referenzwoche zugeteilt, auf die sich die Auskünfte der Haushaltsmitglieder beziehen. Die Referenzwochen sind gleichmäßig auf die 52 Kalenderwochen eines Jahres verteilt.

Die Beantwortung der Mikrozensus-Fragen ist für alle volljährigen Angehörigen der Haushalte, die in die Stichprobe einbezogen sind, verpflichtend. Bei minderjährigen Personen obliegt die Auskunftserteilung dem zum Haushalt gehörenden gesetzlichen Vertreter. Der Auskunftspflichtige kann jedoch einen anderen volljährigen Haushaltsangehörigen mit der Auskunftserteilung betrauen.

IV.2. Stichprobe

Unter einer Stichprobenerhebung versteht man eine statistische Erhebung bei der lediglich ein repräsentativer Teil der gesamten Bevölkerung befragt wird, und aus dem in Folge Schlüsse auf Merkmale der Gesamtmasse gezogen werden können. Die ausgewählten Einheiten müssen daher so zusammengesetzt sein, dass sie ein Abbild der gesamten Bevölkerung darstellen (repräsentativ). Diese Auswahl der repräsentativen Einheiten wird bei den meisten Stichproben der amtlichen Statistik durch ein zufallsgesteuertes Auswahlverfahren erreicht.

Dem Mikrozensus liegt eine geschichtete Stichprobe, genauer gesagt eine Wohnungsstichprobe mit unterschiedlichen Auswahlsätzen pro Bundesland zugrunde. Die Grundlage für die Ziehung der Stichprobe des neuen Mikrozensus ist das Zentrale Melderegister (ZMR).

Die Stichprobenziehung erfolgt durch eine Zufallsauswahl von neun etwa gleich großen Bundeslandstichproben und ist im Gegensatz zum früheren Mikrozensus einstufig. Den EU-Vorgaben zur Repräsentativität der Stichprobe wird damit durchaus entsprochen.

Hinzu kommt, dass Stichprobenadressen schichtspezifisch verschieden stark ausfallen. Das Abbild der Gesamtheit in der Stichprobe ist daher in einem unterschiedlichen Ausmaß verkleinert. Um aus den Erhebungsdaten wieder ein verzerrungsfreies Gesamtbild zu erzeugen, müssen die Erhebungswerte nach Schichten getrennt hochgerechnet werden.

Die Hochrechnung ist an die Bevölkerungsbestände des Bevölkerungsregisters der Statistik Austria gebunden. Das heißt, die Hochrechnungsgewichte werden so bestimmt, dass die aus dem Mikrozensus resultierende Verteilung von Personenmassen nach Bundesland, Alter und Geschlecht sowie nach Bundesland und Nationalität mit den entsprechenden Werten des Bevölkerungsregisters übereinstimmen.

Neu an der Hochrechnung des Mikrozensus ab 2004 ist nur, dass die Hochrechnungsgewichte so bestimmt werden, dass auch die sich aus dem Mikrozensus ergebenden Verteilungen der Haushalte nach der Zahl der Bewohner mit den entsprechenden Verteilungen der Haushaltsprognose der Statistik Austria übereinstimmen. Diese zusätzliche Restriktion wurde eingeführt, weil einerseits die Wohnungsabgrenzung im Zentralen Melderegister mit einer gewissen Unschärfe behaftet ist und weil andererseits die Antwortausfälle im Mikrozensus umso höher sind, je weniger Personen in einer Wohnung leben.

Die Genauigkeit der Schätzwerte kann erhöht werden, indem man die aus der Stichprobe errechneten Bevölkerungszahlen an die aus dem Bevölkerungsregister bekannten Eckzahlen anpasst. Dies wird erreicht, indem die Hochrechnungsgewichte aus verschiedenen Formeln in einem iterativen Verfahren so abgeändert werden, dass die danach errechneten Mikrozensusergebnisse mit den vorgegebenen Bevölkerungsstrukturen übereinstimmen. Dieses Verfahren wird nach den bisherigen Erfahrungen etwa 50 - 100 mal durchlaufen bis die Konvergenz erreicht ist. Nach 100 Iterationen wird auf jeden Fall abgebrochen.

IV.3. Rotation (Austausch der Wohnungen)

Um Veränderungen, aber auch das Gleichbleiben der bei der ersten Erhebung erfassten Umstände in den zur Befragung zugewiesenen Wohnungen feststellen zu können, ist es erforderlich, einen Haushalt öfters zu kontaktieren und zu erfassen. Das Gleichbleiben oder die Veränderung der beobachteten Merkmale sind sehr wichtig, um über den Grad der Veränderung oder Stabilität zuverlässige Aussagen machen zu können. Da man den Haushalten aber nicht zumuten kann, auf Dauer am Mikrozensus teilzunehmen, wird jeder Haushalt nach der fünften Befragung durch einen anderen Haushalt ersetzt. Auf Grund der laufenden Wertung des ZMR (An- und Abmeldungen) ist die Stichprobe damit immer am aktuellen Stand.

IV.4. Einstieg

Stimmt die Adresse: Sonnental 97 in Berg?

1. Ja
2. Nein

Zieladresse ist die zu befragende Adresse, welche der einzige Stichprobenbestandteil ist. Es wird nicht Herr Maier oder Huber befragt, sondern lediglich Personen, welche tatsächlich an der Zieladresse leben. Der Name kann somit, muss aber nicht übereinstimmen.

Sollte es keinen konkreten Straßennamen geben (z.B. Oberndorf Nr. 7.), wird nur die Hausnummer in die Zeile für den Straßennamen eingetragen. Darunter kommen PLZ und Gemeindename.

Sollte bei einer telefonischen Folgebefragung bekannt werden, dass der Haushalt umgezogen ist, so ist keine weitere Befragung seitens des CATI-Agents durchzuführen. Dieser transferiert den Ordnungsbegriff mittels Methodenänderung in den F2F-Bereich und ein neuerliches Anfahren der Adresse ist die Folge um den „neuen" Haushalt aufzunehmen. Die Adresse bleibt somit bei allen fünf Erhebungen gleich; da der Mikrozensus eine Adressenstichprobe ist.

Zu Beginn habe ich einige Fragen zu den Personen, die im Haushalt leben.

Wie viele Personen leben insgesamt in diesem Haushalt?

•Auch vorübergehend abwesende Personen wie z.B. Pendler, Urlauber usw. zählen zum Haushalt!

Adr			NeuOrt	
KorrektAdr	1	Ja	FBAnzahl	
damals			Anzahlalt	

Anzahl der Personen in der Wohnung

(Summe der angeführten Personen). Ziel ist es, heraus zu finden, wie viele Personen tatsächlich an dieser Adresse wohnen, unabhängig von der melderechtlichen Situation.

PKZ (Personenkennzahl)
Die älteste Person im Haushalt wird in die erste Zeile eingetragen und alle weiteren Haushaltsmitglieder werden chronologisch nach dem Alter aufgenommen. Sollten Personen exakt das gleiche Geburtsdatum haben, bleibt die Zuordnung der Personenkennzahl der Interviewerin/dem Interviewer überlassen.

Jede Person behält während des ganzen Erhebungszeitraumes (fünf Quartale) die Kennzahl, welche ihr in der Ersterhebung zugewiesen wurde, und kann daher in verschiedenen Erhebungszeiträumen identifiziert werden.

Akademischer Grad

	PKZ	Titel	Vorname	Famname	Geburtsdatum	AgeOK	Geschlecht	Stellung	PKZPartner	PKZMutterVater	Präsenz	Anwesend	Evidenz	Status
Person[1]	01													N
Person[2]	02												1	N
Person[3]	03												1	N
Person[4]														

Akademischer Grad

Ein akademischer Titel kann in der entsprechenden Zelle erfasst, muss aber nicht verbindlich erfragt werden. Akademische Titulaturen haben keine Relevanz für Folgebefragungen. Die angeführten Titel fließen jedoch in einen möglichen Schriftverkehr mit den Stichprobenpersonen ein und werden auf deren Wunsch vermerkt.

Wie ist Ihr Vorname?

	PKZ	Titel	Vorname	Famname	Geburtsdatum	AgeOK	Geschlecht	Stellung	PKZPartner	PKZMutterVater	Präsenz	Anwesend	Evidenz	Status
Person[1]	01		Karin											N
Person[2]	02												1	N
Person[3]	03												1	N
Person[4]														

Können Sie mir bitte Ihren Familiennamen sagen. (nur wenn er sich von May unterscheidet!)

	PKZ	Titel	Vorname	Famname	Geburtsdatum	AgeOK	Geschlecht	Stellung	PKZPartner	PKZMutterVater	Präsenz	Anwesend	Evidenz	Status
Person[1]	01		Karin	May										N
Person[2]	02												1	N
Person[3]	03												1	N
Person[4]														

Familienname

Muss NICHT unbedingt mit dem vorgeschlagenen Namen des Programms übereinstimmen.

Vorname, Nachname der Personen

Formvorschriften: Doppelnamen werden durch Bindestrich getrennt, zweite Vornamen werden nicht aufgenommen, keine Berufsbezeichnungen, keine Abkürzungen wie „Senior“ oder „Junior“. Wenn der Familienname mit dem vom Programm vorgeschlagenen übereinstimmt, muss er lediglich durch die Eingabe von Enter bestätigt werden.

Können Sie mir bitte Ihr Geburtsdatum mitteilen.

•**Geburtsdatum der Person in der Form Tag - Monat - Jahr (4-stellig) erfassen!**

	PKZ	Titel	Vorname	Famname	Geburtsdatum	AgeOK	Geschlecht	Stellung	PKZPartner	PKZMutterVater	Präsenz	Anwesend	Evidenz	Status
Person[1]	01		Karin	May	10.05.1970									N
Person[2]	02												1	N
Person[3]	03												1	N
Person[4]														

Geburtsdatum [<TT.MM.JJJJ>]

Gesetzt den Fall, der Respondent möchte das genaue Geburtsdatum nicht nennen, wird der Eintrag 01.01. plus ungefähres Geburtsjahr präferiert. Ungefähre Antworten sind einem "Weiß nicht" vorzuziehen, da das Routing des Fragebogens durch das Alter definiert wird.

Diese Person ist 40 Jahre alt?

(am Ende der Referenzwoche)

◉ 1. Ja
○ 2. Nein

	PKZ	Titel	Vorname	Famname	Geburtsdatum	AgeOK	Geschlecht	Stellung	PKZPartner	PKZMutterVater	Präsenz	Anwesend	Evidenz	Status
Person[1]	01		Karin	May	10.05.1970	1								N
Person[2]	02												1	N
Person[3]	03												1	N
Person[4]														

Sagen Sie mir bitte Ihr Geschlecht.

○ 1. Männlich
◉ 2. Weiblich

	PKZ	Titel	Vorname	Famname	Geburtsdatum	AgeOK	Geschlecht	Stellung	PKZPartner	PKZMutterVater	Präsenz	Anwesend	Evidenz	Status
Person[1]	01		Karin	May	10.05.1970	1	2							N
Person[2]	02												1	N
Person[3]	03												1	N
Person[4]														

Geschlecht

1 = Männlich

2 = Weiblich

Sagen Sie mir bitte Vornamen, Namen, Geschlecht der nächstältesten im Haushalt lebenden Person.

	PKZ	Titel	Vorname	Famname	Geburtsdatum	AgeOK	Geschlecht	Stellung	PKZPartner	PKZMutterVater	Präsenz	Anwesend	Evidenz	Status
Person[1]	01		Karin	May	10.05.1970	1	2				2	1		N
Person[2]	02		Markus										1	N
Person[3]	03												1	N
Person[4]														

In welchem Verhältnis steht Markus May zu Karin May (PKZ 1)**?**

Markus May ist ... von Karin May.

1. PartnerIn
2. Kind (Pflegekind zählt zu nicht verwandt)
3. Elternteil (Vater/Mutter)
4. Schwiegervater/-mutter
5. Bruder/Schwester
6. Großmutter/-vater
7. Enkelin, Enkel
8. Andere Verwandte
9. Nicht verwandt

	PKZ	Titel	Vorname	Famname	Geburtsdatum	AgeOK	Geschlecht	Stellung	PKZPartner	PKZMutterVater	Präsenz	Anwesend	Evidenz	Status
Person[1]	01		Karin	May	10.05.1970	1	2				2	1		N
Person[2]	02		Markus	May	11.11.1970	1	1						1	N
Person[3]	03												1	N
Person[4]														

Stellung im Haushalt

Beschreibt das Verhältnis zum ältesten Haushaltsmitglied, welches in die erste Zeile eingetragen wurde.

1 = Partner, -in (auch gleichgeschlechtlich)

2 = Kind auch adoptierte Kinder (Pflegekind zählt zu nicht verwandt)

3 = Elternteil (Vater/Mutter)

4 = Schwiegervater, -mutter

5 = Bruder, Schwester

6 = Großmutter, -vater

7 = Enkelin, Enkel

8 = Andere Verwandte

9 = Nicht verwandt

PKZ – Partnerin/Partner = Filter:

Wenn bei Stellung im Haushalt 6 oder 7 vercodet wurde, wird in dieser Zeile die PKZ der Partnerin/des Partners eingetragen. Falls die Person keine Partnerin/ keinen Partner hat bzw. diese/r nicht im Haushalt lebt, ist 0 anzugeben.

PKZ – Mutter/Vater = Filter:

Wenn bei Stellung im Haushalt 6 oder 7 vercodet wurde, wird in dieser Zeile die PKZ der Mutter/des Vaters eingetragen. Falls die Person keine im Haushalt lebenden Eltern hat, ist 0 anzugeben.

Stiefkinder sind in diesem Fall wie leibliche Kinder zu vercoden; Pflegekinder hingegen sind nicht verwandte Personen.

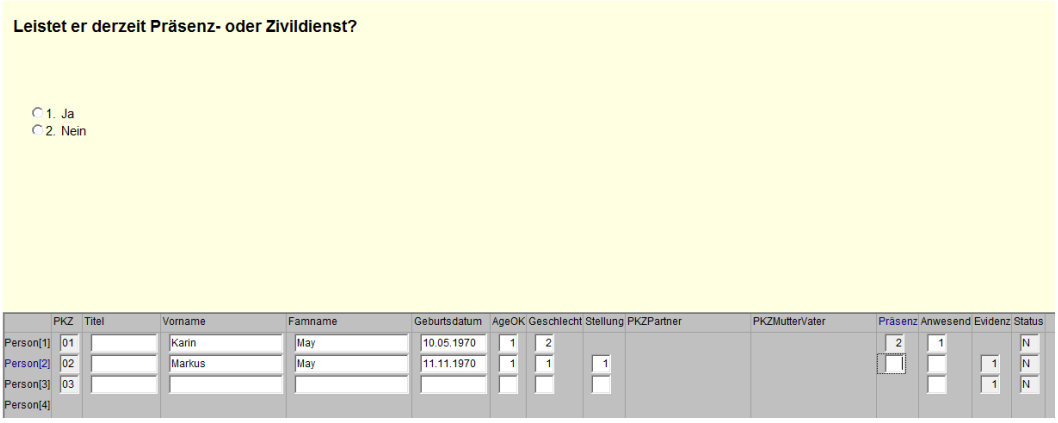

Präsenz-, Zivildienst

Ist mit „Ja“ einzugeben, falls die Person gerade Präsenz-, oder Zivildienst leistet. Diese Frage wird an Männer zwischen 17 und 45 Jahre gestellt. Die Befragung dieser Person beginnt erst mit dem H-Block (Arbeitssuche).

Anwesend

mit „Ja“ zu beantworten, wenn die Person während des Interviews anwesend ist.

Personen, welche bei der Erstbefragung nicht erhoben wurden, werden derzeit noch in der Personenzeile ausgefüllt und als "zugezogen" bewertet.

Wir werden die Antwortmöglichkeiten um "in Ersterhebung nicht aufgenommen" und "in Ersterhebung fälschlicherweise aufgenommen" erweitern.

Wenn bei der Ersterhebung zwei getrennte Haushalte im Registerblatt aufgenommen wurden, lässt man derzeit die "falschen" Personen ausziehen.

Generell gilt folgende Regel:

Oftmals haben beide Wohnparteien zumindest den gleichen Familiennamen. In diesem Fall muss (zumindest nach derzeitigem Stand) die Auswahl nach dem Zufallsprinzip vorgenommen werden. Diese Regeln sind notwendig, um sicher zu stellen, dass das so wichtige Zufallsprinzip bei der Wohnungsauswahl gewahrt bleibt und nicht (fast) immer die ältere oder die jüngere Generation erfasst wird. Wenn die letzte Stelle des Ordnungsbegriffes eine gerade Zahl ist (0, 2, 4 usw.), nehmen Sie jene Wohnung, die im Erdgeschoß liegt, handelt es sich um eine ungerade Zahl, jene, die im oberen Geschoß liegt.

Fälle, in denen diese Wohnungen nicht in unterschiedlichen Stockwerken liegen, werden seltener vorkommen, aber auch dazu Hinweise: Sie können dann z.B. bei geraden Endziffern der Wohnungskennzahl jene Wohnung nehmen, die näher beim Hauseingang liegt, bei ungerader jene, die vom Hauseingang weiter weg ist, oder, wenn diese Zuordnung nicht möglich ist, bei gerader Endziffer jene Wohnung, die sich links und bei ungerader Nummer jene, die sich rechts der Eingangstüre des Hauses befindet.

Evidenz

Kommt lediglich bei Folgebefragungen zu tragen und soll beantworten, ob die Person weiterhin im Haushalt lebt bzw. Kinder geboren wurden oder mittlerweile verzogen, verstorben oder ähnliches ist. Es ist eine Möglichkeit um Person zu- bzw. wegziehen zu lassen. Seit der letzten Erhebung im Haushalt geborene Kinder sind in jedem Fall als Geburt und nicht als Zuzug zu vercoden.

Status

Zeigt an, ob der Personenfragebogen dieser Person bereits vollständig ist, wäre dies der Fall, wäre in dieser Spalte ein K für „komplett“ vor zu finden, ansonsten ist in diesem Feld ein „N“ vor zu finden.

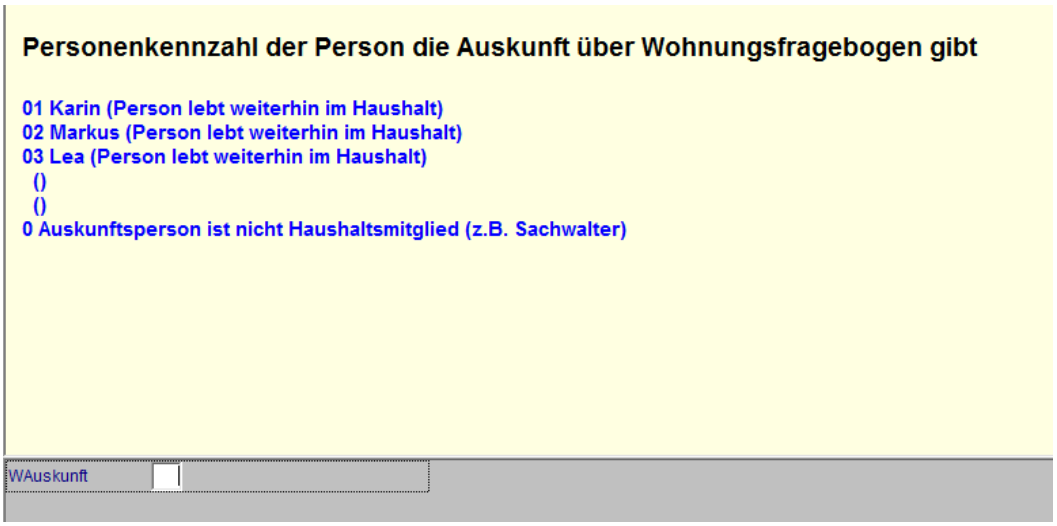

Personenkennzahl der Person eintragen, welche die Auskunft bezüglich des Wohnungsfragebogens erteilt. Sollte die Auskunftsperson kein Haushaltsmitglied sein, ist hier die Ziffer "0" einzutragen.

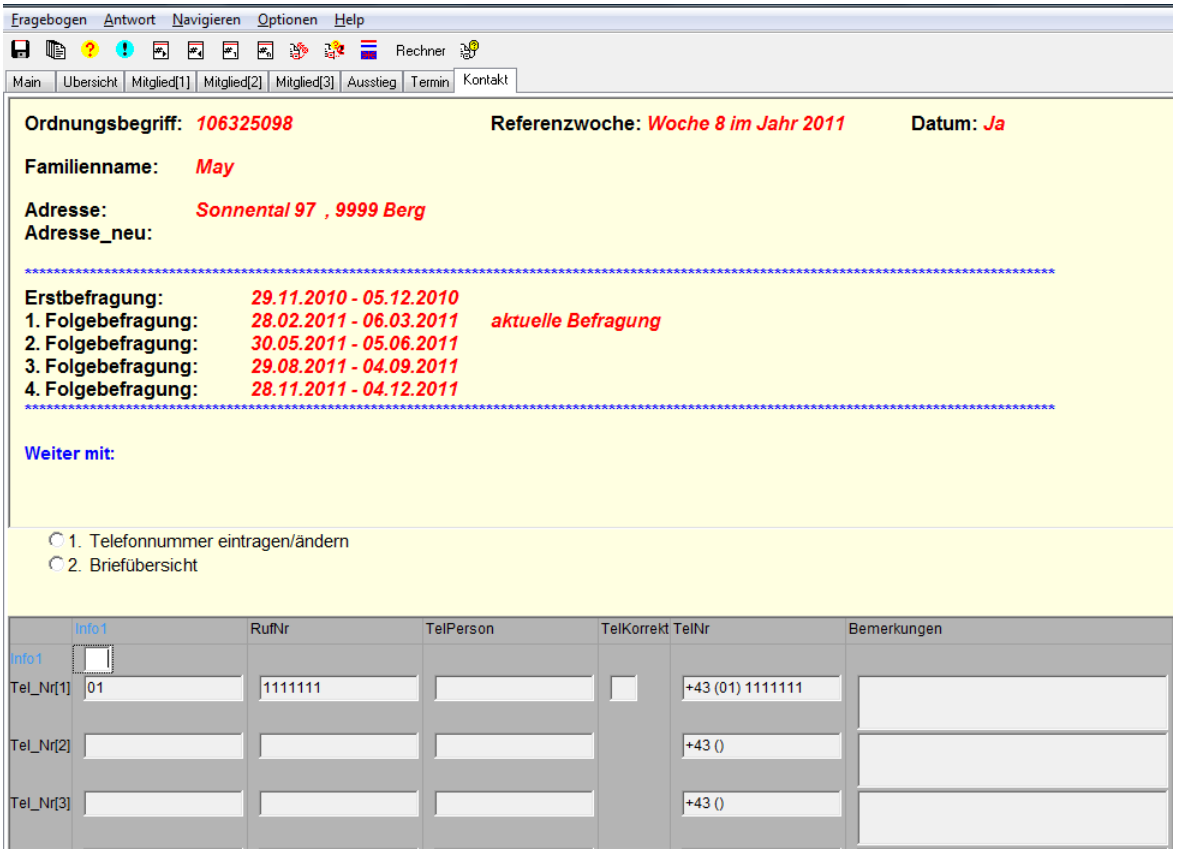

Datum der Erhebung [<TT,MM,JJJJ>]

Ordnungsbegriff

Bezirkskennzahl [3stellig]_Rotation [2stellig]_Adressenkennzahl [3stellig]_Prüfziffer [1stellig] [von Adressenliste zu übertragen]

Rotationsnummer = definierter Zeitraum, in welchem eine Adresse in der Stichprobe bleibt. Die Stichprobe setzt sich immer aus 5 Rotationsfünftel zusammen. Die Rotationszahl ist eine Fortlaufende und wird jedes Quartal durch das neu hinzu gekommene Stichprobenfünftel erweitert (rotierendes Panel).

Erläuterung zur rotierenden Stichprobe, basierend auf der Ausgangsstichprobe 2004: Jenes Fünftel, das die volle Befragungsperiode durchlief, hatte die Rotationszahl 5 und blieb somit bis zum 1.Quartal 2005 in der Stichprobe. Jene Adressen, die im 2. Quartal 2004 neu in die Stichprobe aufgenommen wurden, wurde die Rotationszahl 6 zugewiesen, diese verblieben bis inklusive 2. Quartal 2005. Führt man diesen Gedanken weiter bedeutet das,

dass Adressen, die die Rotationszahl 32 aufweisen und im 4. Quartal 2010 neu in die Stichprobe kamen, insgesamt bis zum 4. Quartal 2011 befragt wurden.

Referenzwoche

Ist jene Woche, auf welche sich die Fragen und Auskünfte bezüglich Erwerbstätigkeit, Ausbildungen und Kurse der im Haushalt lebenden Personen beziehen.

Telefonnummer

Diese muss jedenfalls zur Zieladresse führen. Das Eingabeformat ist folgendermaßen zu beachten: +43[Vorwahl][Rufnummer].

Um die Erreichbarkeit aller Haushaltsmitglieder bei den telefonischen Folgebefragungen zu gewährleisten, können im Kontaktblatt bis zu fünf Telefonnummern vermerkt werden.

IV.5. Abschluss des Fragebogens

Beurteilung der Auskunftsbereitschaft des Haushaltes

Interviewer: Bitte füllen Sie die folgenden zwei Fragen für den Haushalt aus.

Welche Haltung nahm die Person zur Befragung tendenziell ein?

• Mehrfachantworten möglich!

- ☐ 1. Interesse an Mitwirkung
- ☐ 2. Verständnis für Erhebung
- ☐ 3. Gleichgültigkeit
- ☐ 4. Zweifel an Notwendigkeit
- ☐ 5. Zweifel an Seriosität
- ☐ 6. Sorge wegen Datenmissbrauch
- ☐ 7. Sonstige Bemerkungen

HAU21

Wie beurteilen Sie allgemein die Kooperationsbereitschaft der Auskunftsperson?

- ○ 1. Sehr zufriedenstellend
- ○ 2. Zufriedenstellend
- ○ 3. Wenig zufriedenstellend
- ○ 4. Nicht zufriedenstellend
- ○ 5. Sonstige Bemerkungen

HAU22

Für besondere Bemerkungen zu Hau21 oder Hau22 steht das offene Textfeld unter Punkt 5 „sonstige Bemerkungen“ zur Verfügung. Diese Informationen sollen sich jedoch ausschließlich auf die Haltung bzw. auf die Kooperationsbereitschaft der Respondentin/des Respondenten beziehen.

Erfassen der Erhebungssprache

Wurde das Interview in einer Fremdsprache geführt?

- 1. Ja, vollständig
- 2. Ja, teilweise
- 3. Nein

SPR01		

Wird hier „Nein“ vercodet, folgt der Abschluss und somit der Ausstieg aus dem Fragebogen.

Wurden übersetzte Fragebögen verwendet?

- 1. Ja
- 2. Nein

SPR01	1	R01
SPR02		

Für den Fall, dass „Ja“ eingegeben wird, wird eruiert, in welcher Sprache interviewt wurde und ob die dafür vorhandenen Fragebögen verwendet wurden.

Übersetzt in ...?

1. Türkisch
2. Englisch
3. Serbisch / Bosnisch / Kroatisch

SPR01	1	R01
SPR02	1	Ja
SPR02a		

Waren die übersetzten Fragebögen in der Muttersprache der RespondentInnen?

1. Ja
2. Nein

SPR01	1	R01
SPR02	1	Ja
SPR02a	3	R03
SPR03		

Wurde während des Interviews mündlich übersetzt?

1. Ja
2. Nein

SPR01	1	R01
SPR02	1	Ja
SPR02a	3	R03
SPR03	1	Ja
SPR04		

Wird hier „Nein“ vercodet, folgt der Abschluss und somit der Ausstieg aus dem Fragebogen.

Mündliche übersetzung durch

- ○ 1. Kind(ern) im Haushalt
- ○ 2. Erwachsenen Haushaltsmitglied(ern)
- ○ 3. dem/der Interviewerln
- ○ 4. Anderen

SPR01	1	R01
SPR02	1	Ja
SPR02a	3	R03
SPR03	1	Ja
SPR04	1	Ja
SPR04a		

Sonstige Anmerkungen/benötigte Unterstützungsmaterialien

SPR01	1	R01
SPR02	1	Ja
SPR02a	3	R03
SPR03	1	Ja
SPR04	1	Ja
SPR04a	2	R02
SPR04a1		
SPR05		

IV.6. Ausstieg

Um aus dem Fragebogen aus zu steigen bestehen folgende Möglichkeiten:

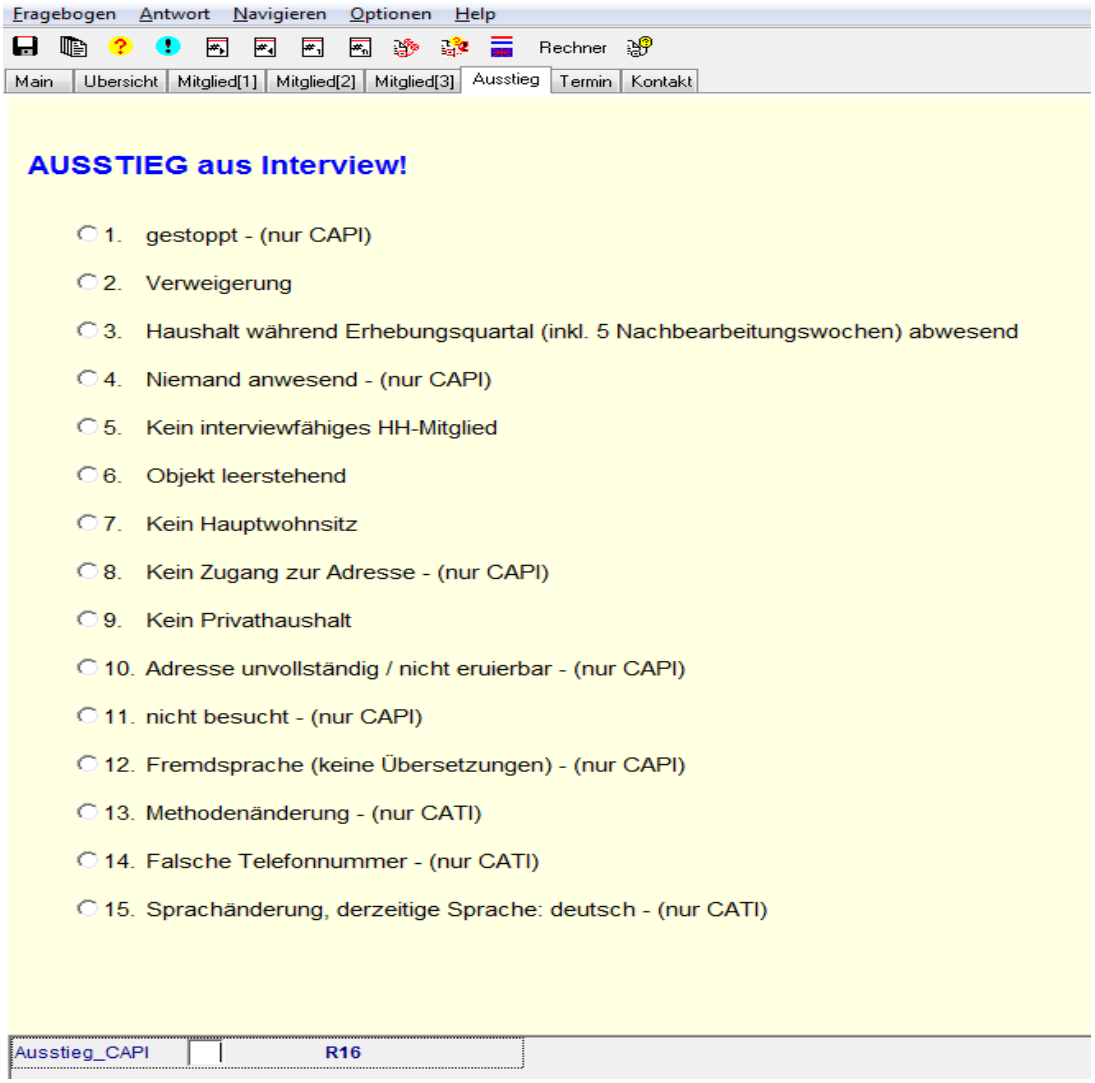

Code 1: Gestoppt - (nur CAPI)

Wenn die Befragung temporär unterbrochen werden muss ist „Gestoppt“ zu vercoden. Diese Vercodung ist temporär, daher kann der Ordnungsbegriff weiter bearbeitet werden. Die Erhebung wird einfach pausiert und kann zu einem späteren Zeitpunkt fortgesetzt werden.

Code 2: Verweigerung_vorläufig

Diese Vercodung ist temporär, daher kann der Ordnungsbegriff weiter bearbeitet werden.

1. Anforderung eines Mahnbriefes:

Im Falle einer Verweigerung wird dem Haushalt ein Mahnbrief zugesandt, in welchem er über die Wichtigkeit der Erhebung und etwaige Konsequenzen aufgeklärt wird. Für diesen eingeschriebenen Brief werden sicherheitshalber noch einmal die genauen Daten (Vor- und Zuname, Adresse) der Person, an welche der Mahnbrief versendet werden soll, erhoben.

Protokoll: genaue Sachverhalt ist zu protokollieren:

- Schreiben Sie kurz und sachlich (keine Emotionen).
- Führen Sie immer das Verweigerungsdatum an.
- Schließen Sie den Sachverhalt mit dem Namen der Erhebungsperson (kann vom Werknehmer abweichen) ab!
- Der Ordnungsbegriff soll nicht angegeben werden, dieser ist bereits im Datensatz ersichtlich.
- Machen Sie keine Zeilenumbrüche („ENTER“-Taste) und geben Sie keine unnötigen Leerzeichen ein.
- Der Mahnbrief wird immer mittels Rückscheinbrief (RSb) versendet, geben Sie keine Versandwünsche an. (Im Schreiben an die Behörde wird angeführt, wann der Haushalt mittels Rückscheinbrief über die MZ-Erhebung informiert wurde.)
- Vermeiden Sie Tippfehler, die Protokolle werden der Anzeige beigelegt!

2. Anforderung eines (eingeschriebenen) Avisobriefes:

Falls im Haushalt kürzlich ein Bewohnerwechsel stattgefunden hat, besteht die Möglichkeit, einen weiteren Avisobrief zu versenden. Der Vorgang des Versendens ist gleich dem des Mahnbriefes, nur, dass stattdessen Avisobrief vercodet wird. Der Haushalt bleibt weiterhin in der Adressliste und wird nach einer Terminvereinbarung wieder kontaktiert.

Sollte an den Haushalt bereits ein Aviso- oder Mahnbrief versendet worden sein, ist dies wie folgt ersichtlich:

In diesem Beispiel wurde am 07.12.2010 ein Avisobrief angefordert.

Code 2: Verweigerung_bestätigt

Falls der Haushalt nach Vercodung 'Verweigerung vorläufig' und Zusendung eines RSb-Mahnbriefes bis zum im Mahnbrief angeführten Fristdatum nicht im Telefonstudio angerufen hat, ist der HH nach Ablauf der Frist noch einmal zu kontaktieren. Verweigert der HH weiterhin die Teilnahme, so ist die Verweigerung zu bestätigen.

Protokoll: genaue Sachverhalt ist zu protokollieren:

- Schreiben Sie kurz und sachlich (keine Emotionen).
- Führen Sie immer das Verweigerungsdatum an.
- Schließen Sie den Sachverhalt mit dem Namen der Erhebungsperson (kann vom Werknehmer abweichen) ab!
- Der Ordnungsbegriff soll nicht angegeben werden, dieser ist bereits im Datensatz ersichtlich.
- Machen Sie keine Zeilenumbrüche („ENTER“-Taste) und geben Sie keine unnötigen Leerzeichen ein.
- Vermeiden Sie Tippfehler, die Protokolle werden der Anzeige beigelegt!
- Führen Sie immer das Verweigerungsdatum und / oder das Datum des letzten Versuches an. (Dieses sollte nach dem Fristdatum des bereits gesendeten Mahnbriefes liegen, frühestens jedoch 3 Tage nach Versand (Postweg) des Mahnbriefes!)

Im folgenden Beispiel wurde am 07.12.2010 ein Mahnbrief angefordert. Die erfolgte definitive Verweigerung sollte ab dem 18.12.2010 bestätigt werden.

Code 3: Haushalt während Erhebungsquartal (inkl. 5 Nachbearbeitungswochen) abwesend

Dieser Sachverhalt ist im Telefonstudio schwer festzustellen und sollte hauptsächlich im Feld zum Tragen kommen.

Protokoll: Genaue Angabe der Informationsquelle.

Code 4: Niemand anwesend - (nur CAPI)

Sie trifft auf jene Haushalte zu, die nicht angetroffen werden. Diese Vercodung ist temporär (solange die Gültigkeit des Ordnungsbegriffs nicht abläuft), daher kann der Ordnungsbegriff für diesen begrenzten Zeitraum weiter bearbeitet werden.

Das Programm fragt nach, ob ein Avisobrief versendet werden soll. Mit der Bejahung dieser Frage öffnet sich ein neues Fenster in dem wieder Name, Adresse, usw. angegeben werden muss.

Code 5: Kein interviewfähiges HH-Mitglied

Trifft nur dann zu, wenn es sich um einen **Einpersonenhaushalt** handelt und diese Person weder körperlich noch geistig in der Lage ist, ein Interview durchzuführen und weder Verwandte oder Bekannte Auskunft geben wollen.

Grundsätzlich sollte diese Auswahlmöglichkeit von den Interviewerinnen und Interviewern im Callcenter nicht wahrgenommen werden, da dieser Fall im Telefonstudio nicht eruiert werden kann.

Protokoll: Auf diese Ausstiegsvercodung folgt die Aufforderung zur Niederschrift des Sachverhaltes. Sollte sich nach Überprüfung des Sachverhaltes herausstellen, dass tatsächlich niemand über diesen Haushalt Auskunft erteilen kann, wird dies als neutraler Ausfall behandelt.

Code 6: Objekt leerstehend

Dieser Sachverhalt ist im Telefonstudio schwer festzustellen und sollte hauptsächlich im Feld zum Tragen kommen.

Trifft zu, wenn das Gebäude als leer stehend und unbewohnt erkennbar ist. Im Vorfeld ist mit der Gemeinde bzw. dem Magistrat Rücksprache zu halten um sicher zu gehen, dass das Objekt auch tatsächlich leer steht.

Protokoll: Genaue Angabe der Informationsquelle.

Code 7: Kein Hauptwohnsitz

Trifft zu, wenn alle der im Haushalt lebenden Personen diese Adresse lediglich als Zweitwohnsitz nutzen (Wochenendhaus oder Ferienwohnung).

Die Option „kein Hauptwohnsitz“ nur im Ausnahmefall aus zu wählen, da bei der Ziehung der Stichprobe wenigstens eine Hauptwohnsitzmeldung im ZMR vorlag.

Protokoll: Genaue Angabe der Informationsquelle.

Code 8: Kein Zugang zur Adresse - (nur CAPI)

Diese Vercodung ist nur von Feldinterviewerinnen und Feldinterviewern durch zu führen.

Trifft zu, wenn die Adresse bedingt durch Elementarereignisse (Hochwasser, Mure, Lawine, etc.) dauerhaft nicht zugänglich ist.

Trifft nicht zu, wenn Adresse einfach nicht gefunden wird oder kein Zugang zum Haus/Wohnung aufgrund fehlender Glocke, Tor, Gitter, etc. möglich ist. (siehe 'nicht besucht').

Protokoll: Sachverhalt genau protokollieren.

Code 9: Kein Privathaushalt

Dieser Sachverhalt ist im Telefonstudio schwer festzustellen und sollte nur im Feld zu tragen kommen.

Trifft zu, wenn sich an der Adresse lediglich eine Firma oder ein Anstaltshaushalt[14] befindet bzw. keine separaten Haushalte vor zu finden sind (auch keine Dienstwohnung oder ähnliches vorhanden ist).

Protokoll: Begründung für diese Vercodung anführen (z.B. an der Adresse befindet sich eine Firma, Altenheim, etc.).

Code 10: Adresse unvollständig / nicht eruierbar - (nur CAPI)

Trifft zu, wenn Wohnung aufgrund von Mängeln in der Adressliste nicht gefunden wird. Z.B.: Wohnung befindet sich in Stiege 3, aber im Haus gibt es nur Stiege 1 und 2.

Diese Vercodung ist nur von Feldinterviewerinnen und Feldinterviewern durch zu führen.

Protokoll: Mängel anführen.

Code 11: Nicht besucht - (nur CAPI)

Die Erhebungsperson hat die Adresse nicht aufgesucht.

Trifft auch dann zu, wenn nur das Haus, aber nicht die Wohnung des Respondenten aufgesucht wurde, weil es beispielsweise nicht möglich war, in das Haus zu gelangen.

Diese Vercodung ist ebenfalls nur von Feldinterviewerinnen und Feldinterviewern durch zu führen.

Protokoll: Begründung anführen.

Code 12: Fremdsprache (keine Übersetzungen) - (nur CAPI)

Trifft dann zu, wenn in einem Haushalt nicht Deutsch gesprochen wird.

Für die Sprachen Englisch, Bosnisch/Serbisch/Kroatisch und Türkisch kommt diese Option jedoch nicht zum tragen, da für diese Sprachen bereits Übersetzungen vorhanden sind und der Respondent die Fragen somit zumindest mitlesen und beantworten könnte. Diese Vercodung endet in einer Methodenänderung.

[14] Einrichtung, die überwiegend der Unterbringung und Versorgung von bestimmten Personengruppen dient.

Auch diese Vercodung ist nur von Feldinterviewerinnen und Feldinterviewern durch zu führen.

Protokoll: Telefonnummer und Sprachangabe.

Code 13: Methodenänderung - (nur CATI)

Falls der Respondent darauf besteht, dass eine F2F Erhebungsperson persönlich anwesend ist um das Interview durch zu führen oder der Haushalt während 3 Wochen durch das Telefonstudio nicht erreicht werden kann, führt dies zu einer Methodenänderung.

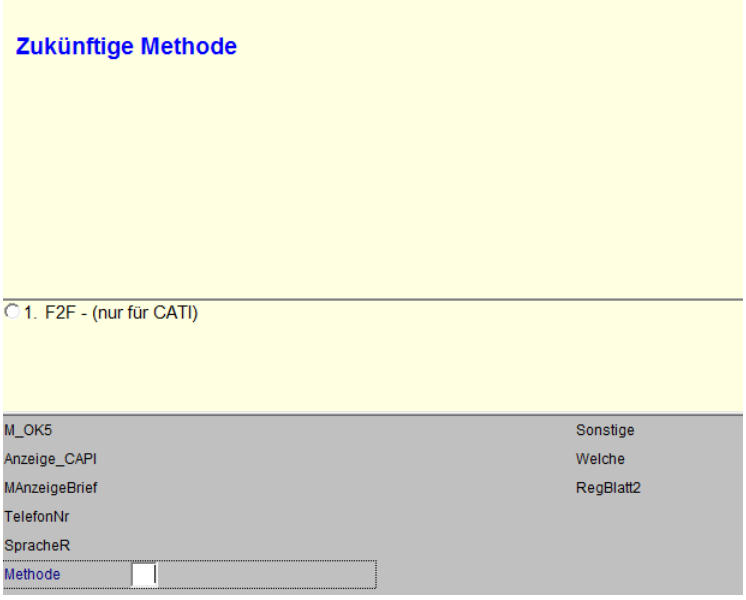

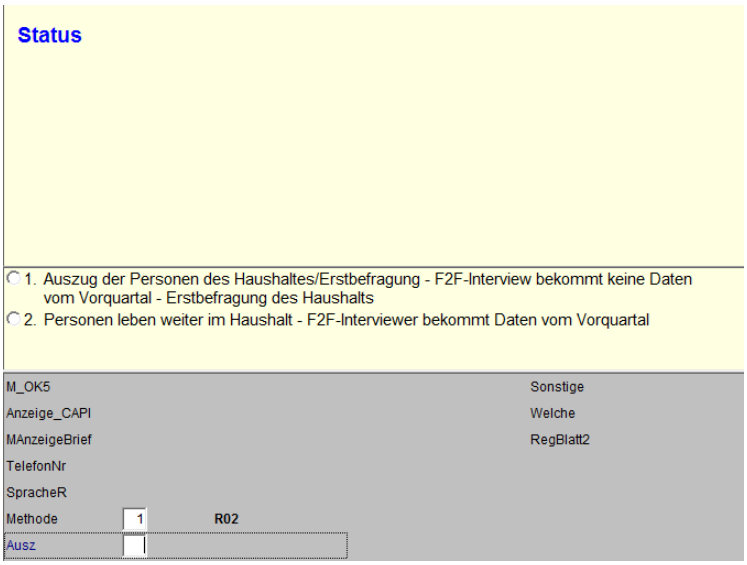

Code 14: Falsche Telefonnummer - (nur CATI)

Diese Vercodung ist vorzunehmen, wenn die angegebene Telefonnummer nicht zur Zieladresse führt. Dieser Fall führt letztendlich zu einer Methodenänderung.

Code 15: Sprachänderung, derzeitige Sprache: deutsch - (nur CATI)

Wird ein Haushalt erfolgreich kontaktiert und es spricht in diesem niemand Deutsch, bzw. ist die Erhebungsperson der Sprache der Respondentin/des Respondenten nicht mächtig, so ist im Ausstiegsblatt eine Sprachänderung vorzunehmen, damit der Haushalt anschließend von einer Erhebungsperson kontaktiert werden kann, welche die entsprechende Sprache spricht.

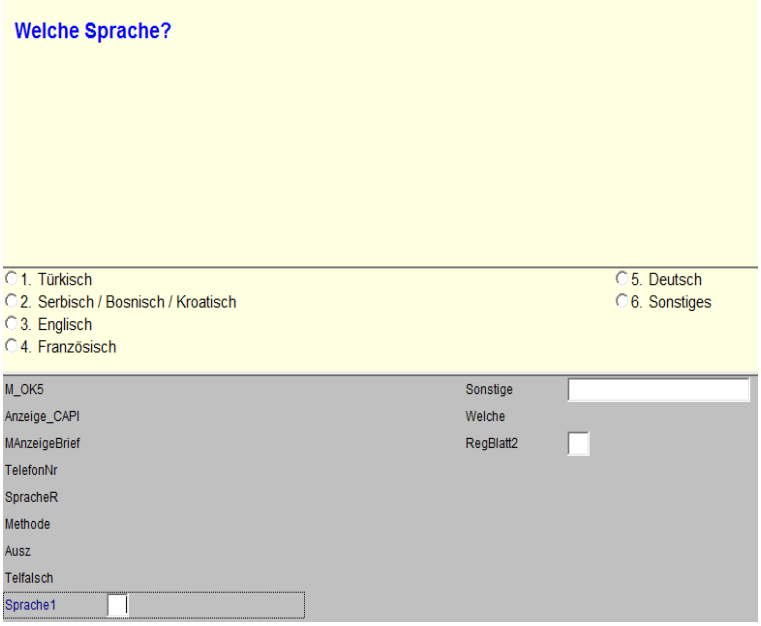

V: Index

8

8-jährige Volksschule 95

A

Abiturientinnen-/Abiturientenlehrgang an Lehrerbildungsanstalten 97

Abiturientinnen-/Abiturientenlehrgänge 97

Adressenkennzahl 115

AHS-Unterstufe 95

Akademie f. Sozialarbeit (Soz.AK) 98

Allgemeinbildende Höhere Schule 96

Altersteilzeit 40, 64

Angestellte 46

Anstaltshaushalt 124

Anwesend 114

Anzahl der Personen in der Wohnung 110

Arbeit zu Hause 54

Arbeiterinnen/Arbeiter 47

Arbeitermittelschule 96

Arbeitsstätte 52

Aufbaugymnasium 96

Aufbaulehrgang 97

Aufbaurealgymnasium 96

B

Bakkalaureat 98

Beamtinnen/Beamte 47

befristeter Vertrag 65

Berufsbildende höhere Schule 96

Berufsbildende mittlere Schulen 95

berufspädagogische Akademie 106

Berufsreifeprüfung 97, 98

Berufsschule 95

Betriebskosten 20

Bezirkskennzahl 115

BHS 96

Bildungsanstalt 96

Bildungsanstalt für Arbeitslehrerinnen und Arbeitslehrer (4-j.) 96

Bildungsanstalt für Erzieherinnen und Erzieher (4-j.) 96

Bildungsanstalt für Kindergärtnerinnen und Kindergärtner (4j.) 96

BMS 96

Bürgerschule 95

Bundeserziehungsanstalt 96

Bundeslandwechsel 29

D

Datum der Erhebung 115

Dienstnehmerinnen/Dienstnehmer 47

Diplomingenieur 98

Diplomkrankenschwester 96, 104

Diplomstudium 99

Doktoratsstudium nach Uni.-/FH-Abschluss / Doktorat im Anschluss an einen akademischen Grad 99

E

Elektroheizung 16

Elternkarenz 37

Evidenz 114

F

Fach-/Handelsschule ohne Matura 95

Fachhochschulstudium (Bakk, Master, Diplom) 98

Fachschule 96

Fachschule für Elektrotechnik (4-j.), 96

Fachschule für soziale Betreuung 96

familiäre Verpflichtungen 40, 63

Familienname 111

Ferien von Lehrerinnen und Lehrern 40

Ferien von Lehrerinnen/Lehrer 64

Fernheizung/Fernwärme 16

Fluktuation am Arbeitsmarkt 53

Forstwarteschule (1-j.) 96

Fortbildungsschule 95

Frauenoberschule 96

Fremdenverkehrskolleg 97

G

Gaskonvektorheizung 16

Gastgewerbefachschule (3-j.) 96

Geschlecht 112

geschützten Werkstätten 36

gesetzliche Elternkarenz 40, 63
Gewerbeinhaberinnen/-inhaber 49
Gymnasium 95, 96
H
HAK 97
Handelsakademie 97
Handelsschule (HASCH) (3-j.) 96
Hauptschulabschluss 95
Hauptschule 95
Hauswirtschaftsschule (2-j.) 96
Hauszentralheizung 16
Hebammenakad. 98
Hebammenakademie (3-j.) 98
Hebammenlehranstalt 96
Heizgeräte 16
Heizungs- und Warmwasserkosten 20
Herkunftsland 32
Hochschule mit Magisterium 98
Hochschullehrgang 99
Hochschullehrgang für Markt- und Meinungsforschung 97
Hochschulverwandte Lehranstalt 98
Höhere Bundeslehranstalt (HBLA) (5-j.) 97
Höhere Technische Lehranstalt (HTL) (5-j.) 97
Hotelfachschule (3j.) 96
K
Kinderbetreuungsgeld 40
Kinderpflegeschule (3-j.) 96
Kolleg 97
Kolleg an Handelsakademien 97
Kolleg f. Sozialpädagogik 97
Kolleg f. Wirtschaftliche Berufe 97
Kolleg für Kindergartenpädagogik 97
Konventionsflüchtlinge 31
Krankenpflegeschule 96
Küche 15
Kuraufenthalte 40, 63
Kurzarbeit 40, 64
Kurzstudium 98
L
Land- u. Forstwirtschaftliche Fachschule (3-j.) 96
Land- und Forstwirtschaftliche Schule (5-j.) 97
Länderwechsel 29
Lehranstalt für gehobene Sozialberufe 98
Lehre 95
Lehrerinnen und Lehrer 58
Lehrerinnen-/ Lehrerbildungsanstalt (LBA) 97
Lehrgänge an Berufsschulen 95
Lehrgänge an Universitäten und Fachhochschulen 97
Lehrgänge universitären Charakters 99
Lehrgängen universitären Charakters 97
Lehrlinge 36
Leiharbeit 66
Lizentiatsstudium 99
Lyzeum 96
M
Magisterium 99
MAS (Master of Advanced Studies) 99
Master-Lehrgang 99
MBA (Master of Business Administration) 99
MBA-Programme 99
Med.-tech. Akademien 98
med.-techn. Ausbildungen 106
Medizinisch-technische Akademien 98
Medizinstudium (Dr.) 98
Meisterprüfung 99
Militärakademie 98, 106
Mittelschule 96
Mittlere Anstalten der Lehrerinnen-/Lehrer- und Erzieherinnen-/Erzieherbildung 96
Mobilität 28
Mutterschutzfrist 40, 63
N
Neue Selbständige 49
Neusprachliches Gymnasium 96
Normalarbeitszeit 58
Nutzfläche 14
O
Oberstufenrealgymnasium 96
Öfen 16
Ordnungsbegriff 115
P
PÄDAK 106
Pflegehilfelehrgang 96, 104
Pflegeurlaub 40, 63
Pflichtschule 95
PKZ 110

PKZ – Mutter/Vater 113
PKZ – Partnerin/Partner 113
Poly 95
Polytechnische Schule 95
Polytechnischer Lehrgang 95
Postgraduate-Lehrgang 99
Präsenz-, Zivildienst 114
Prüfziffer 115
R
Raum 15
Realgymnasium 96
Realgymnasium für Berufstätige 96
Realschule 96
Reguläres Schul- oder Hochschulwesen 93
Rotation 115
Rotationsnummer 115
Rotationszahl 115
S
Saisonarbeitslosigkeit 40
Samstags- und Sonntagsarbeit 55
Schichtarbeit 64
Schule für allgemeine Gesundheits- und Krankenpflege 96
Schule für allgemeine Krankenpflege 96
Schule für Kinder und Jugendlichenpflege 96
Schule für Kinderkranken- und Säuglingspflege 96
Schule für psychiatrische Gesundheits- und Krankenpflege 96
Schule für psychiatrische Krankenpflege 96
Schwesternschule 96
Selbständige 41, 47
Selbsteinschätzung 36
Sonderformen der Arbeitszeit 55
Sonderschule 95
SOZAK 106
Status 114
Stellung im Haushalt 113
Stiegenhäuser 14
T
Teil-Lehrverpflichtung 58
Teilzeit 44
Turnusdienst 65
U
Überstunden 58, 60
Uni-Studium 99
Universitätslehrgang 99
Universitätslehrgang Agrarmarketing 97
Universitätslehrgang Controlling 97
Universitätslehrgang für Versicherungswirtschaft 97
Universitätslehrgang für Werbung und Verkauf 97
Universitätslehrgängen 97
Universitätsstudien 98
Unterbeschäftigung 71
V
Verhältnis zur Auskunftsperson 113
verlängerte Probezeit 65
Vertragsbedienstete 47
Volksschule-Oberstufe 95
volle Lehrverpflichtung 58
Vorname, Nachname der Personen 111
W
Wechseldienst 65
Werk-)Meisterschule 99
Werkmeisterprüfung 99
Wirtschaftskundliches Realgymnasium 96
Wohnraum 11
Wohnungsbestand 11
Wohnungsfragen 11
Wohnungskosten 11
Wohnungswechsel 29
Z
Zeitarbeit 66
Zeitdauer des Aufenthalts 32
Zentralheizung für eine einzelne Wohnung oder Etagenheizung 16
Zieladresse 110
zwei Beschäftigungen 58
Zweijährige Büro- und Datenverarbeitungsschule 96
zweiten Bildungsweg 95