Denis Weger

Professionelle Handlungskompetenz für mehrsprachig-sprachbewussten Unterricht entwickeln. Codierhandbuch zur Dissertation.

Finale Gesamtversion vom 04.02.2019

Inhaltsverzeichnis

INHALTICH STRUKTURIERENDE QUALITATIVE INHALTSANALYSE **3**

1. Ablauf des Codierens **4**

2. Grundlegende Orientierung: Was gehört überhaupt zum Thema und soll codiert werden? **4**

3. Wie viel wird codiert/markiert? **5**

4. Definition der drei Überkategorien **5**

5. Codierregeln zur Zuordnung der drei Überkategorien **9**

6. Gesamtes Kategoriensystem **10**

6.1. Kategoriensystem im Überblick *10*

6.1. Kategoriensystem im Detail mit Codierregeln *12*

EVALUATIVE QUALITATIVE INHALTSANALYSE **41**

7. Ablauf des Codierens **42**

8. Grundlegende Orientierung **42**

9. Codierregeln zur Zuordnung der drei Einschätzdimensionen **42**

9.1 Ausprägungskategorien für K3 – Vorhersage der Auswirkung auf Lernprozesse *45*

9.2 Ausprägungskategorien für K2 – Angenommene Begründung LP-Handeln *51*

Bibliographie **58**

Inhaltich strukturierende qualitative Inhaltsanalyse

1. Ablauf des Codierens

Sehen Sie sich vor Beginn des Codiervorganges bitte den Fragebogen sowie alle vier Videovignetten der Datenerhebung mindestens einmal an (von Studienleiter zur Verfügung gestellt), damit Sie den Kontext der Datenerhebung kennen. Damit außerdem der Ablauf des Codierens bei allen beteiligten Personen ähnlich bleibt, bitte mit den Dokumenten der Eingangserhebung beginnen und erst danach mit den Dokumenten der Schlusserhebung fortsetzen. Sollten Sie nur Teile der Daten codieren, versuchen Sie nach Möglichkeit in 5er-Blöcken zu codieren, also zunächst fünf Dokumente der Eingangserhebung und dann die entsprechenden fünf Dokumente der Schlusserhebung zu codieren.

Beim Codieren selbst stellen Sie sich bitte immer folgende Fragen:

- Ist die Stelle oder Teile davon themenrelevant und daher überhaupt zu codieren (siehe Abschnitt 2)?
- Welche Überkategorie/n erkenne ich in der Stelle (siehe Abschnitt 4 und 5)?
- Welche Unterkategorie/n erkenne ich in der Stelle (siehe Abschnitt 6)?
- Kann ich weitere Kategorien für diese Stelle oder Teile davon ausschließen (siehe Abschnitt 5)?

2. Grundlegende Orientierung: Was gehört überhaupt zum Thema und soll codiert werden?

Thema: Professionelle Unterrichtswahrnehmung im Bereich sprachenförderlicher Unterrichtsgestaltung (sprachenförderlich = mehrsprachigkeitsoffen + Förderung der schulischen Bildungssprache/n)

Analysefrage: Was nehmen die Studierenden in den Videovignetten im Hinblick auf Sprache und Sprachverwendung und deren Auswirkung auf die Lernprozesse der SuS wahr?

Definition der überhaupt zu codierenden Stellen:

Selektionskriterium A: Aussagen der Studierenden zu Sprache und Sprachverwendung von Lehrpersonen und Schüler*innen (auf Gegenwart und aktuelle Handlung/en bezogen)
Selektionskriterium B: von den Studierenden angenommene Begründungen zur Handlung der Lehrperson im Hinblick auf Sprache und Sprachverwendung im Unterricht.
Selektionskriterium C: von den Studierenden antizipierte Auswirkung der Sprache und Sprachverwendung auf Lernprozesse der SuS (in Zukunft gerichtet)

→ alles andere ist **nicht** zu codieren, z.B. Aussagen zur Unterrichtsorganisation allgemein wie „Grundlegendes wir am Anfang wiederholt“

3. Wie viel wird codiert/markiert?

Codiert wird nach Möglichkeit die gesamte Aussage/Sinneinheit inkl. erklärendem Kontext. In den Daten ist das bis auf sehr wenige Ausnahmen (z.B. wenn Fußnoten mit Ergänzungen gesetzt werden) **der gesamte Text bis zu einer Absatzsetzung**. Wenn in dieser Sinneinheit Stellen für unterschiedliche Kategorien enthalten sind, wird die gesamte Sinneinheit für alle Kategorien codiert. Im Beispiel in Abbildung 1 heißt das etwa: Der erste Teil bis zum Pfeil ist Kategorie K1.1.2, der Rest ist Kategorie K2.1.1, codiert wurde **für beide Kategorien der gesamte** Textabschnitt/Absatz.

Abbildung 1 - Ein Textabschnitt, zwei Kategorien

Sollten beim Codieren Fragen/Zweifel aufkommen, diese bitte **in einem Memo direkt an der entsprechenden Textstelle notieren.**

4. Definition der drei Überkategorien

Kategorie	Sprachlich realisiert durch folgende Aspekte[1]	Ankerbeispiel (Hervorhebungen DW)
K1 - Beschreibung der wahrgenommenen Sprachverwendung	- Antwort auf die Frage **„Was passiert?“ ohne** Bezug auf „Warum?“ und/oder „Mit welcher Auswirkung?“ - Ausdruck einer Beobachtung, **nicht** einer Vermutung im Hinblick auf Grund (K2) und/oder Auswirkung (K3) - **Im Zweifelsfall** Kontext dahingehend berücksichtigen, ob Aussage als Antwort zu Frage 1 (Was?), Frage 2 (Warum?) oder Frage 3 (Auswirkungen	„Fachbegriffe werden auf Deutsch eingeführt“ (01003v) **ODER** „Eine Schülerin wechselt in der Gruppe sogar in eine andere Sprache als Deutsch - sogar während eines Satzes betreibt sie diese [!] Sprachwechsel (—> code-switching)“ (01367v) **ODER** „mathematische Begriffe stehen im Fokus, werden dementsprechend von der Lehrerin mehrmals ausgesprochen, deutlicher betont bzw. auch wiederholt, wenn

[1] Im Zweifelsfall Kontext dahingehend berücksichtigen, ob Aussage als Antwort zu Frage 1 (Was?), 2 (Warum?) oder 3 (Auswirkungen und warum?) formuliert wurde und in entsprechende Richtung codieren.

	und warum?) formuliert wurde und in entsprechende Richtung codieren und evtl. durchaus auch die Kategorie „Rest“ verwenden	S[chülerinnen] u[nd] S[chüler] einen Begriff sagen“ (02408v)
K2 – Erklärung für Handeln der Lehrperson	- Antwort auf Frage **„Warum?“ in Bezug auf Handlung der Lehrperson** - Bezogen auf **gegenwärtige bzw. bereits getätigte Überlegungen** der Lehrperson	„S[chülerinnen] u[nd] S[chüler] **sollen erkennen**, dass Art des Dreiecks schon im Namen angegeben ist, das gleiche ist bei den BASISwinkeln, die an der BASIS beginnen.“ (05031v) **ODER** „**Der L[ehrer] legt Wert darauf**, dass die Kinder ihm folgen können. Neue Begriffe erklärt er & schreibt sie an die Wandtafel.“ (10015v)
	- Formulierungen mit „weil“, „um...zu“, „damit“, „zur“ u.Ä. in Bezug auf Lehrperson	„Die Begriffe gleichschenklig usw. werden deutlich gemacht, **damit** eine Basis für weiteres Lernen geschaffen wird (bzw. für das Zeichnen) (04442v) **ODER** „Fachbegriffe werden erklärt, **damit** weiteres Lernen ermöglicht werden kann.“ (04442v) **ODER** „Betonung, Wiederholung, etc. **zur** deutlichen Hervorhebung von dem, was sich die SchülerInnen merken sollen“ (11590v) **ODER** „**Der Lehrer** stellt den S[chülerinnen] u[nd] S[chülern] sozusagen das Vokabular zur Verfügung, **um** sich über das

		eigentliche Thema unterhalten **zu** können.“ (09732v)
	- Verwendung von Absichtsverben wie „will“, „möchte“ in Bezug auf Lehrperson	„**sie [Lehrperson] möchte**, dass alles leicht verstanden wird“ (03448v)
	- Lehrperson als bewusst handelndes Subjekt oder Agens	„**Der L[ehrer] legt Wert darauf,** dass die Kinder ihm folgen können. Neue Begriffe erklärt er & schreibt sie an die Wandtafel.“ (10015v)
	- **Im Zweifelsfall** Kontext dahingehend berücksichtigen, ob Aussage als Antwort zu Frage 1 (Was?), Frage 2 (Warum?) oder Frage 3 (Auswirkungen und warum?) formuliert wurde und in entsprechende Richtung codieren und evtl. durchaus auch die Kategorie „Rest“ verwenden	
K3 – Vorhersage der Auswirkung auf Lernprozesse	- Antwort auf die Frage **„Was passiert im Lernen der SuS?“ in Bezug auf „Welche Auswirkung/Veränderung?“** - Tendenziell **auf Zukunft ausgerichtet**: antizipierte/vermutete positive, neutrale oder negative Veränderung des Ist-Standes im Bereich der SuS-Kompetenzen und/oder Lernumgebung.	„Das Anschreiben der Begriff **erleichtert** den S[chülerinnen] u[nd] S[chülern] den Umgang mit den Begriffen. (01367v) **ODER** „**S[chülerinnen] u[nd] S[chüler] wissen dadurch** [die Unterrichtsgestaltung], was die Wörter genau bedeuten —> es wurde eine gemeinsame „Basis“ geschaffen“ (09732v) **ODER** „Auch hier **können Schülerinnen und Schüler ~~leichter~~ Begriffe leichter verstehen**, denn durch

		die Verbindung zur Muttersprache kann das Verständnis gefördert werden.“ (11872v)
	- Verwendung von Verben/Strukturen, die eine Dynamik/Veränderung intendieren	„**Sensibilisierung** für andere Sprachen **erfolgt** —> im Deutschen gibt es Artikel, im Russischen jedoch nicht“ (01003v)
	- Explizite Hinweis auf Entwicklung auf SuS-Seite	„*Positiv daran ist aber, dass alle S[chülerinnen] u[nd] S[chüler] mehrere Sprachen in einer Stunde hören. **Sie bekommen so ein Bewusstsein** ~~darüber, dass es tats~~ für Mehrsprachigkeit“ (01367v) **ODER** „**Kinder erkennen Unterschiede** in verschiedenen Sprachen“ (03448v)
	- **Im Zweifelsfall** Kontext dahingehend berücksichtigen, ob Aussage als Antwort zu Frage 1 (Was?), Frage 2 (Warum?) oder Frage 3 (Auswirkungen und warum?) formuliert wurde und in entsprechende Richtung codieren und evtl. durchaus auch die Kategorie „Rest“ verwenden	

5. Codierregeln zur Zuordnung der drei Überkategorien

Die drei Überkategorien schließen sich **nicht** prinzipiell gegenseitig aus, da im Konzept der professionellen Unterrichtswahnehmung davon ausgegangen wird, dass die *Selective Attention* (wahrnehmen/beschreiben) und das *Knowledge-Based Reasoning* (begründen und vorhersagen) eng miteinander verwobene Prozesse sind. Auch Minarikova et al (2015, S. 63) machen die Kategorien nicht „mutually exclusive as it has been shown by teacher knowledge research that teachers perceive classroom events and think about them in integrated patterns building on organised knowledge base“. Besonders *K1 – Beschreiben* wird oft als Grundlage und thematische Kontextualisierung für *K2 – Begründen* und *K3 - Vorhersage* verwendet, wie Abbildung 2 veranschaulicht.

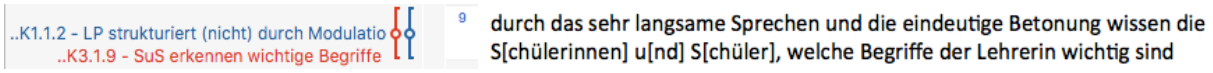

Abbildung 2 - Ein Satz, zwei Kategorien, um wahrgenommene Ausgangssituation (K1) UND deren Auswirkung auf SuS (K2) zu codieren

Ein weiteres Bespiel, bei dem gleich drei Kategorien in einem Abschnitt vorkommen, zeigt Abbildung 3. Hier wird Wertschätzung der Erstsprachen wahrgenommen, die dann zu höhere Motivation der Schülerinnen und Schüler führt. Im Hinblick auf Wertschätzung ist diese Stelle daher unter K1.3.5 zu codieren, im Hinblick auf den positiven Einfluss des Einbezugs der L1 auf die Motivation in entsprechender Kategorie unter K3.2.1.4. Der Hinweis darauf, dass die Verwendung beider Sprachen bei mehrsprachigen Schülerinnen und Schülern auch noch dazu führt, dass diese sich die Begriffe gut merken, wird dann zudem noch unter K3.2.1.1 codiert.

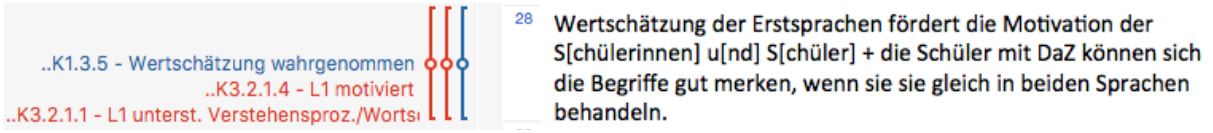

Abbildung 3 - Ein Abschnitt, drei Kategorien

Die zu codierenden Stellen können teilweise auch sehr verdichtet bzw. implizit formuliert sein. In Abbildung 4 wird Kategorie *K1.1.5 – LP stellt Frage/n* für die Aussage „die vielen Fragen der Lehrerin“ vergeben, da die Erwähnung der vielen Fragen zeigt, dass dies wahrgenommen wurde. K3.1.7 wird dann für den Rest der Aussage im Hinblick auf die Wirkung vergeben.

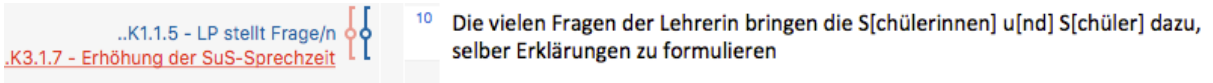

Abbildung 4 - Codierung verdichteter bzw. impliziter Formulierungen (K1 und K3)

Ähnlich zeigt das auch Abbildung 5, in der *K1.3.1 – (keine) Visualisierung von Inhalten* auf Grund der Erwähnung der in der Unterrichtssequenz verwendeten Bilder als Sprechimpuls codiert wird und als Grundlage für die Begründung der Handlung der Lehrperson (K2 – Rest) fundiert.

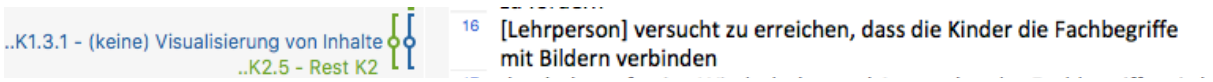

Abbildung 5 - Codierung verdichtetet bzw. impliziter Formulierungen (K1 und K2)

Sollten beim Codieren Fragen/Zweifel aufkommen, diese bitte **in einem Memo direkt an der entsprechenden Textstelle notieren.**

6. Gesamtes Kategoriensystem

6.1. Kategoriensystem im Überblick

Rot markierte Codes werden nicht vergeben, sondern bilden nur Gruppennamen ab.

K1 – Beschreibung der wahrgenommenen Sprachverwendung
K1.1 - Sprachverwendung LP
K1.1.1 - LP thematisiert Fachbegriffe (nicht) explizit
K1.1.2 - LP strukturiert (nicht) durch Modulation
K1.1.3 - LP fordert Explizitheit/Verwend. v. Fachwörtern (nicht)
K1.1.4 - LP modelliert SuS-Äußerungen (nicht)
K1.1.5 - LP stellt Frage/n
K1.1.6 - LP passt sich (nicht) an SuS an
K1.1.7 - Wie formuliert LP Anweisung/Arbeitsauftrag
K1.2 - Sprachverwendung SuS
K1.2.1 - Sprachmischung/Code-Switching bei SuS
K1.2.2 - SuS verwenden verschiedene Register
K1.2.3 - Ausdrucksmöglichkeit/-weise (nicht) eingeschränkt
K1.2.4 - SuS sprechen über LP
K1.2.5 - SuS schweifen ab
K1.3 - Unterrichtsorganisation in Bezug auf Sprache/n
K1.3.1 - (keine) Visualisierung von Inhalten
K1.3.2 - Wiederholung von Inhalten und Fachwörtern
K1.3.3 - Gruppeneinteilung nach Sprache/n
K1.3.4 - Wertschätzung wahrgenommen
K1.3.5 - Mehrsprachigkeit bereichernd/interessant
K1.3.6 - Sprachvergleich findet statt
K1.3.7 - Rollenwechsel LP-SuS
K1.3.8 - Kontrollverlust durch Mehrsprachigkeit/Deutschgebot
K1.4 - Umgang mit Mehrsprachigkeit durch LP
K1.4.1 - LP gibt anderen Sprachen bewusst Raum
K1.4.2 - LP toleriert/ignoriert Verwendung anderer Sprache/n
K1.4.3 - Monolingualer Unterricht
K1.5 - Inadäquate Ausdrucksweise von LP und SuS
K1.6 - Unsicherheit bei LP und SuS
K1.7 – Othering bzw. Fremd-/Selbstpositionierung
K1.8 - Rest K1
K2 – Erklärung für Handeln der Lehrperson
K2.1 - Erklärung in intendierten Lernprozessen
K2.1.1 - LP will Verstehen unterstützen
K2.1.2 - LP will zu prod. Verwend. v. Fach-/Bildungsspr. führen
K2.1.3 - LP will wichtige Begriffe für SuS hervorheben
K2.1.4 - LP möchte Unterschiede zw. Sprachen zeigen

K2.2 - Erklärung in Unterrichtsorganisation
K2.2.1 - LP will Erstsprache/n als Lernmedium/-ressource einbeziehen
K2.2.2 - LP will gleichberechtigte Teilhabe fördern/vermitteln
K2.2.3 - LP will Konzept "sprachbew. Unterricht" umsetzen
K2.2.4 - LP will Wertschätzung zeigen/vermitteln
K2.2.5 - LP will SuS-Emotionen berücksichtigen
K2.2.6 - LP will Interesse an Sprache/n wecken
K2.2.7 - Aufgabenstellung soll klar/transparent sein
K2.3 - Erklärung in LP-Persönlichkeit
K2.4 - LP bekommt etwas nicht mit
K2.5 - Rest K2
K3 – Vorhersage der Auswirkung auf Lernprozesse
K3.1 - Auswirkung auf alle SuS
K3.1.1 - Förderung Sprachbewusstsein
K3.1.1.1 - (keine) Sensib. f. andere Sprache/n bzw. für Mehrsprachigkeit
K3.1.1.2 - (keine) Sensib. für Funktion/Relevanz v. Fach-/Bildungsspr.
K3.1.2 - Begriffsverankerung/Wortschatzerweiterung in Dt.
K3.1.3 - Besseres Verständnis der Begriffe/Inhalte
K3.1.4 - SuS drücken sich besser aus
K3.1.5 - Wertschätzung/Verbesserung Unterrichtsatmosphäre
K3.1.6 - Fächerübergreifend relevantes Lernen
K3.1.7 - Erhöhung der SuS-Sprechzeit/Beteiligung
K3.1.8 - SuS kognitiv aktiviert/aktivieren Vorwissen
K3.1.9 - SuS erkennen wichtige Begriffe
K3.1.10 - SuS profitieren/lernen andere Sprache/n
K3.1.11 - ALLE SuS können sich beteiligen
K3.2 - Auswirkung speziell auf mehrsprachige SuS
K3.2.1 - Verwendung L1 positiv
K3.2.1.1 - L1 unterst. Verstehensproz./Wortschatzerw. (in Dt.)
K3.2.1.2 - L1 wirkt emotional positiv
K3.2.1.3 - L1 erleichtert Gedankenaustausch
K3.2.1.4 - L1 motiviert
K3.2.1.5 - L1 wird ausgebaut
K3.2.1.6 - L1 fördert Dt.-Entwicklung
K3.2.2 - Verwendung L1 negativ
K3.2.2.1 - L1 lässt abschweifen
K3.2.2.2 - L1 hindert Dt.-Entwicklung
K3.3 - Gefahr des Otherings
K3.4 - Zweifel an (pos.) Auswirkung
K3.5 - Rest K3

6.1. Kategoriensystem im Detail mit Codierregeln

K1 - Beschreibung der wahrgenommenen Sprachverwendung

Kategorie	Sprachlich realisiert durch folgende Aspekte[2]	Ankerbeispiel (Hervorhebungen DW)
K1 – Beschreibung der wahrgenommenen Sprachverwendung	- Antwort auf die Frage **„Was passiert?“ ohne** Bezug auf „Warum?“ und/oder „Mit welcher Auswirkung?“ - Ausdruck einer Beobachtung, **nicht** einer Vermutung im Hinblick auf Grund (K2) und/oder Auswirkung (K3) - **Im Zweifelsfall** Kontext dahingehend berücksichtigen, ob Aussage als Antwort zu Frage 1 (Was?), 2 (Warum?) oder 3 (Auswirkungen und warum?) formuliert wurde und in entsprechende Richtung codieren und evtl. durchaus auch die Kategorie „Rest“ verwenden	„Fachbegriffe werden auf Deutsch eingeführt“ (01003v) **ODER** „Eine Schülerin wechselt in der Gruppe sogar in eine andere Sprache als Deutsch - sogar während eines Satzes betreibt sie diese [!] Sprachwechsel (—> code-switching)“ (01367v) **ODER** „mathematische Begriffe stehen im Fokus, werden dementsprechend von der Lehrerin mehrmals ausgesprochen, deutlicher betont bzw. auch wiederholt, wenn S[chülerinnen] u[nd] S[chüler] einen Begriff sagen“ (02408v)

K1.1 - Sprachverwendung LP

K1.1.1 - LP thematisiert Fachbegriffe (nicht) explizit

Allgemeine Definition für K1 trifft zu und
inhaltlicher Fokus auf (explizit fehlende) Einführung und/oder Erklärung der Bedeutung und/oder Verwendung von Fachbegriffen, fachspezifischem Vokabular u.Ä. durch die Lehrperson, in dem sie etwa Fachbegriffe (nicht) erklärt bzw. einführt.

Anker:
- „[Lehrperson] zeigt die Wörter Spalte und Zeile ~~bildlich~~ anschaulich vor an der Präsentation und schreibt sie ebenfalls an die Tafel mit Orientierungspfeilen“ (01003v)
- „Fachbegriffe werden erklärt bevor es zur Auswertung der Tabelle geht = wichtig!“ (05031v)
- „„Konstruieren“ & „Beschreiben“ werden nicht genauer erläutert“ (02408n)
- „L[ehrerin] achtet auf die korrekte Verwendung der Fachbegriffe, diese werden auch erklärt“ (n01367)

Abgrenzung:
- „Fachbegriffe werden in [das Unterrichtsfach] Geschichte eingebettet“ (02408v)

[2] Im Zweifelsfall Kontext dahingehend berücksichtigen, ob Aussage als Antwort zu Frage 1 (Was?), 2 (Warum?) oder 3 (Auswirkungen und warum?) formuliert wurde und in entsprechende Richtung codieren.

- „Fokus besteht auf Hauptwörtern („Basis“, „Schenkel“), diese werden deutlich betont.“ (n02408)
- „Fokussierung auf fachliche Inhalte, wie fachsprachlich korrekte Aussage getätigt werden, wird nicht gefördert.“ (n02408)
- „Lehrer macht immer eine kurze Pause im Redefluss, bevor er einen wichtigen Begriff nennt“ (v03448)
—> Anm.: kein Hinweis auf explizite Erklärung/Einführung der Bedeutung und/oder Verwendung von Fachbegriffen

K1.1.2 - LP strukturiert (nicht) durch Modulation

Allgemeine Definition für K1 trifft zu und
inhaltlicher Fokus explizit darauf, dass LP durch Sprachmodulation den Rede- bzw. Informationsfluss (nicht) bewusst strukturiert, also z.B. die Betonung von bestimmten Wörter (nicht) ändert, sich ihre Sprechgeschwindigkeit bei bestimmten Inhalten (nicht) unterscheidet, sie (keine) Sprechpausen an bestimmten Stellen setzt u.Ä.

Anker:
- „Die L[ehrperson] spricht betont langsam, als sie das Thema der Stunde erklärt z.B. „das Kon-stru-ie-ren“ und wichtige Begriffe nennt „gleich-schenk-lige Dreiecke““ (01367v)
- „Lehrer macht immer eine kurze Pause im Redefluss, bevor er einen wichtigen Begriff nennt“ (03448v)
- „[Lehrperson] spricht ohne große Pausen oder Betonung —> ~~Alle~~ alle SchülerInnen können folgen weil 10. Schulstufe“ (11127n)

Abgrenzung:
- „sehr monoton“ (10202n)
- „Die Lehrerin spricht deutlich und langsam, wiederholt die Begriffe auch des Öfteren.“ (n01367)
—> Anm.: kein Bezug dazu, dass aufgefallen wäre, dass z.B. Betonung bestimmter Begriffe besser wäre, Aspekt der (fehlenden) bewussten Strukturierung durch Modulation fehlt hier.

K1.1.3 - LP fordert Explizitheit/Verwend. v. Fachwörtern (nicht

Allgemeine Definition für K1 trifft zu und
inhaltlicher Fokus darauf, dass LP von SuS aktive Verwendung von bestimmten Fachwörtern und Begriffen und/oder möglichst genaues Ausdrücken ihrer Gedanken und Überlegungen einfordert bzw. explizit angeführt wird, dass die LP das nicht tut.

Anker:
- „Fachbegriffe sollen auch direkt von S[chülerinnen] u[nd] S[chülern] aufgegriffen & erklärt werden“ (02408v)
- „Sie [Lehrperson] legt Wert auf ein „mathematisches“ Vokabular, das die S[chülerinnen] u[nd] S[chüler] lernen & verwenden sollen“ (02408v)
- „Wenn Lehrperson mit Antwort nicht ganz zufrieden war, fragte sie: „Kannst du es genauer erklären.“ „Es gibt noch eine andere Bezeichnung“ —> Basiswinkel.“ (07910v)

Abgrenzung:
- „Lehrerin fordert einzelne SchülerInnen auf die Begriffe auf ihrer Erstsprache zu formulieren und auch aufzuschreiben.“ (v01003)

—> Anm.: Hier geht es um eine Übersetzung vorgegebener Fachwörter und nicht um die Verwendung von Fachwörtern

- „gleichzeitig werden Begriffe als „gegeben“ vorausgesetzt und auch nur reine mathematische Begriffe gefragt (von der Lehrerin)“ (v02408)
- „Die Fachwörter liegen ihr [Lehrerin] am Herzen, sie legt Augenmerk darauf, dass Fachwörter „definiert“ werden.“ (n02408)

—> Anm.: Hier fehlt der Aspekt der aktiven Verwendung von Fachwörtern seitens der SuS z.B. in einem passenden Kontext.

K1.1.4 - LP modelliert SuS-Äußerungen (nicht)

Allgemeine Definition für K1 trifft zu und
inhaltlicher Fokus darauf, dass LP Äußerungen der SuS (nicht) aufgreift und verändert bzw. verbessert wiedergibt und/oder die SuS (nicht) aktiv bei der Formulierung bzw. Reformulierung von Äußerungen unterstützt.

Anker:
- „einige Fehler der SchülerInnen werden anerkannt & ausgebessert „Aus Fehlern lernt man““ (10202v)
- „Nachfragen um eine bestimmte Antwort zu bekommen, die SchülerInnen zu dieser hinzuführen“ (11590v)
- „Zusammenfassung von dem, was SchülerInnen sagen —> Wortwahl“ (11590v)
- „Lehrperson korrigiert die S[chülerinnen] u[nd] S[chüler] nicht, wenn sie sich falsch ausdrücken.“ (09784n)

Abgrenzung:
- „Lehrerin stellt viele Fragen, entlockt den S[chülerinnen] u[nd] S[chülern] genaue Erklärungen bzw. Definitionen“ (n01367)
- „L[ehrperson]: „hat sich auf dieses oder dieses Bild bezogen?“ —> aktive Verdeutlichung einer Uneindeutigkeit in der alltagssprachlichen Beschreibung der S[chülerinnen] u[nd] S[chüler]“ (n02408)

—> Anm.: Hier ist fehlt der Aspekt der (fehlenden) aktiven Korrektur bzw. Unterstützung der SuS seitens der LP bei der (Re-)Formulierung einer Äußerung.

K1.1.5 - LP stellt Frage/n

Allgemeine Definition für K1 trifft zu und
die Fragen der LP werden thematisiert, also dass die LP etwas nachfragt bzw. eine oder mehrere Fragen stellt und/oder wie die LP die Frage/n sprachlich realisiert.

Anker:
- „sie [Lehrperson] stellt Fragen so, dass Antworten der Schüler recht kurz sein können“ (11127v)
- „Durch Fragestellung der Lehrerin wird das eigene Denken der Schüler und Schülerinnen angerägt [!].“ (11872v)
- „„Was sind Schenkel?“ —> erklären, was das bedeutet.“ (07910n)

Abgrenzung:
—> Anm.: Wenn etwa nicht das Verb „fragen“ oder Synonyme in Verbindung mit der LP

verwendet werden und/oder keine Frage/n aus dem Video zitiert wird/werden.

K1.1.6 - LP passt sich (nicht) an SuS an

Allgemeine Definition für K1 trifft zu und
inhaltlicher Fokus darauf, dass LP sich in der Sprachverwendung am Sprachstand der SuS orientiert

Anker:
- „Der Lehrer geht mit seiner Sprache auf das Alter der Kinder ein“ (10015v)
- „Der Lehrer geht nicht davon aus, dass allen in der Klasse die genannten Begriffe bekannt sind (nicht nur dieser einen Schülerin unbekannt), sondern er nimmt sich die Zeit, diese „neuen“ Wörter ordentlich zu erklären.“ (04442n)

K1.1.7 - Wie formuliert LP Anweisung/Arbeitsauftrag

Allgemeine Definition für K1 trifft zu und
inhaltlicher Fokus auf die Art und Weise, WIE die LP eine Anweisung bzw. einen Arbeitsauftrag (nicht Frage) sprachlich formuliert.

Anker:
- „Die Lehrperson erklärt zuerst deutlich, was im Folgenden getan werden soll.“ (01367n)
- „L[ehrperson] gibt klare Anweisung und benutzt Begriffe, wie „analysieren“, „interpretieren“ und „Rede“. Entweder geht sie sowieso davon aus, dass die S[chülerinnen] u[nd] S[chüler] die Anweisung verstehen oder sie hat sie mit den S[chülerinnen] u[nd] S[chüler] einmal besprochen.“ (10015n)

Abgrenzung:
- „[Schülerinnen und Schüler] werden zudem angewiesen, ÜBER sprachliche Elemente zu reflektieren, Stilmittel herauszufinden, etc.“ (n02408)
—> Anm.: Keine Information dazu, wie die Anweisung erfolgt, lediglich dass es eine gibt.

- „sie [Lehrperson] stellt Fragen so, dass Antworten der Schüler recht kurz sein können“ (11127v)
—> Anm.: Bezieht sich auf Fragestellung, daher unter K1 „LP stellt Frage/n“ zu codieren.

K1.2 - Sprachverwendung SuS

K1.2.1 - Sprachmischung/Code-Switching bei SuS

Allgemeine Definition für K1 trifft zu und
inhaltlicher Fokus explizit darauf, dass SuS verschiedene Sprachen innerhalb einer Gesprächssituation mischen

Anker:
- „Schülerin mischt beide Sprachen“ (01003v)
- „Schülerin spricht in ihrer Erstsprache, die Gesprächspartnerin antwortet meistens auf Deutsch“ (01003v)
- „Eine Schülerin wechselt in der Gruppe sogar in eine andere Sprache als Deutsch - sogar während eines Satzes betreibt sie diese [!] Sprachwechsel (—> code-switching)“ (01367v)

- „evt. entwickeln sie [Schülerinnen und Schüler] auch Bewusstsein dafür, welche Dinge in versch. Sprachen (nicht) transportiert werden können (Zitate sprechen sie immer auf Deutsch aus, Umschreibungen meistens in eigener Erstsprache)“ (n02408)

K1.2.2 - SuS verwenden verschiedene Register

Allgemeine Definition für K1 trifft zu
und inhaltlicher Fokus darauf, dass SuS (nicht Lehrperson) in Unterrichtssituation unterschiedliche Register wie „Dialekt“, “Alltagssprache“, „eigene Worte“ u.Ä. verwenden bzw. verwenden dürfen.

Anker:
- „Die S[chülerinnen] u[nd] S[chüler] sollen in Gruppen zusammenarbeiten, das erklärt das Verwenden alltags- bzw. umgangssprachlicher Elemente.“ (01367v)
- „auch die SchülerInnen versuchen sich klar ausdrücken, geeignetes Vokabular zu verwenden;“ (11590v)
- „SchülerInnen antworten sehr locker und leger (11127n)
- „besseres Verständnis durch Erklärung in eigenen Worten/denen eines Mitschülers/einer Mitschülerin wird erwartet“ (11590n)

Abgrenzung:
- „Fachwörter werden in einem alltagssprachlichen Kontext eingeführt und besprochen“ (n01003)
—> Anm.: Hier Fokus eher auf LP, die die Fachwörter einführt und mit SuS bespricht, zu geringer Fokus auf Sprachverwendung der SuS.

K1.2.3 - Ausdrucksmöglichkeit/-weise (nicht) eingeschränkt

Allgemeine Definition für K1 trifft zu und
inhaltlicher Fokus darauf, dass SuS in Unterrichtssituation ihre Gedanken und Überlegungen (nicht) auf Grund geringerer Sprachkompetenz nur begrenzt, unklar oder gar nicht ausdrücken können.

Anker:
- „Schüler [!] meinen oft richtige Dinge, aber wissen sie nicht richtig auszudrücken“ (11127v)
- „ S[chülerinnen] u[nd] S[chüler] können sich nicht altersgemäß ausdrücken - finden nicht die richtigen Worte - Wortschatz nicht sehr groß.“ (09784v)
- „Ausdrücke der SchülerInnen teilweise unklar/schwammig beim Beschreiben der Bilder“ (10202n)
- „kleine Sprachschwierigkeiten erkennbar“ (10202n)

K1.2.4 - SuS sprechen über LP

Allgemeine Definition für K1 trifft zu und
inhaltlicher Fokus darauf, dass SuS (positiv, negativ, neutral) über Lehrperson sprechen.

Anker:
- „abwertende Begriffe der Lehrerin gegenüber“ (10202v)
- „hat sie wiedermal [!] gut gewählt“ - Sprachverwendung abwertend gegenüber Lehrerin“ (10202v)

- „es wird in einer anderen Sprache über die Lehrerin gesprochen“ (10202n)

K1.2.5 - SuS schweifen ab

Allgemeine Definition für K1 trifft zu und
inhaltlicher Fokus darauf, dass SuS vom Thema des Unterrichts/Arbeitsauftrages abschweifen, wobei KEINE EINDEUTIGE DIREKTE KAUSALE Verbindung zwischen diesem Abschweifen und der Verwendung einer anderen Sprache formuliert wird.

Anker:
- „SuS sprechen gar nicht in der Unterrichtssprache, sondern Russisch und reden über banale Themen, verwenden vulgäre Ausdrücke.“ (v09784)
- „schweifen auch vom Thema ab und verwenden Schimpfwörter.“ (09784n)
- „Themen weichen (in allen verwendeten Sprachen) teils vom Inhalt ab“ (n11590)

Abgrenzung:
- „dass die Lehrperson die zweite Sprache scheinbar nicht versteht ermöglicht den Schülerinnen, in ihrer Gruppe über Themen zu sprechen, die mit dem Lehrinhalt nichts zu tun haben, was den Lernerfolg natürlich mindert“ (03448v)
—> Anm.: Hier wird eine direkte kausale Verbindung zwischen Sprachverwendung und dem Abschweifen von den Unterrichtsthemen hergestellt, daher hier nicht diese Kategorie, sondern entsprechender Kategorie unter K3 zu vergeben.

K1.3 - Unterrichtsorganisation in Bezug auf Sprache/n

K1.3.1 - (keine) Visualisierung von Inhalten

Allgemeine Definition für K1 trifft zu und
inhaltlicher Fokus darauf, dass LP und/oder SuS (keine) (Tafel-)Bilder, Skizzen, Zeichnungen u.Ä. für Erklärungen verwenden bzw. verwenden sollten.

Anker:
- „Es werden Bilder/Symbole eingesetzt“ (02408v)
- „Der Lehrer hat Bilder verwendet, um die Begriffe zu symbolisieren —> gut. Außerdem hat er weitere ~~Tafel~~ Fachbegriffe auf die Tafel geschrieben“ (09784v)
- „keine grafischen Hilfestellungen“ (02408n)
- „es wäre bei diesem Thema hilfreich die Begriffe zu visualisieren, z.B. Schenkel - Δ“ (09732n)

K1.3.2 - Wiederholung von Inhalten und Fachwörtern

Allgemeine Definition für K1 trifft zu und
inhaltlicher Fokus darauf, dass LP und/oder SuS gewisse Fachwörter und Inhalte wiederholen.

Anker:
- „Fragen werden von Lehrerin wiederholt“ (01003v)
- „Lehrer lässt die Begriffe von der Schülerin wiederholen“ (01003v)
- „mathematische Begriffe stehen im Fokus, werden dementsprechend von der Lehrerin mehrmals ausgesprochen, deutlicher betont bzw. auch wiederholt, wenn S[chülerinnen]

u[nd] S[chüler] einen Begriff sagen“ (02408v)

K1.3.3 - Gruppeneinteilung nach Sprache/n

Allgemeine Definition für K1 trifft zu und
inhaltlicher Fokus darauf, dass Sprachen und/oder Sprachkompetenzen als Merkmal herangezogen werden, um Gruppen z.B. für Partnerarbeiten zu bilden.

Anker:
- „Die Lehrerin hat zwei Schülerinnen zusammengeführt, die die gleiche Erstsprache haben, vermutlich um ihnen zu ermöglichen, auch in ihrer Sprache den Text zu analysieren.“ (04442v)
- „ob Absicht oder nicht, zwei S[chülerinnen] mit der selben [!] Erstsprache wurden zusammengesetzt u. haben so die Möglichkeit, die Aufgabe in 2 Sprachen zu besprechen.“ (05031v)

K1.3.4 - Wertschätzung wahrgenommen

Allgemeine Definition für K1 trifft zu und
inhaltlicher Fokus darauf, dass gewisse positive Wahrnehmung bzw. Wertschätzung der LP und/oder der SuS angesprochen wird, wobei die Wertschätzung NICHT als Resultat der Unterrichtsgestaltung formuliert wird.

Anker:
- „Es ist schön, wenn Lehrpersonen das, was S[chülerinnen] u[nd] S[chüler] können wertschätzen und nicht aus dem Unterricht verbannen.“ (n01367)
- „Wertschätzung der Erstsprachen fördert die Motivation der S[chülerinnen] u[nd] S[chüler] + die Schüler mit DaZ können sich die Begriffe gut merken, wenn sie sie gleich in beiden Sprachen behandeln.“ (05031v)

K1.3.5 - Mehrsprachigkeit bereichernd/interessant

Allgemeine Definition für K1 trifft zu und
inhaltlicher Fokus darauf, dass LP und/oder SuS durch Art der Sprachverwendung und/oder dem Zulassen bestimmter sprachlicher Handlungen andere Sprachen als positive Ergänzung (Bereicherung, Mehrwert, etc.) der Unterrichts- bzw. Lernsituation und/oder Offenheit und Interesse demgegenüber ausdrücken.

Anker:
- „Mehrsprachigkeit als Bereicherung.“ (07910v)
- „Lehrperson ist sehr offen gegenüber fremden Sprachen —> will keine/n Schüler/in benachteiligen —> sieht auch Vorteil für ~~deutsche/österrei~~ andere Schüler [!] (deutsche Muttersprache)“ (11127v)
- „ressourcenorientierter statt defizitorientierter Blick auf Mehrsprachigkeit“ (09732n)
- „Klasse ist auch an anderen Sprachen interessiert“ (11127n)

Abgrenzung:
- „L[ehrperson] versucht, die anderen Sprachen als interessant und als Quelle für Erkenntnisse einzubauen“ (03448n)
—> Anm.: Hier liegt der Fokus auf der Begründung des LP-Handelns (will andere Sprachen

als Lernressource einbeziehen), diese Stelle wäre daher mit der entsprechenden Kategorie unter K2 zu codieren.

K1.3.6 - Sprachvergleich findet statt

Allgemeine Definition für K1 trifft zu und
inhaltlicher Fokus darauf, dass Vergleich von bzw. Reflexion über verschiedene Sprachen in der Unterrichtssequenz vorkommt.

Anker:
- „Sprachen werden verglichen“ (01003n)
- „Reflexion über Unterschiede zwischen Sprachen“ (02408n)
- „Auffälligkeiten zwischen den unterschiedlichen Sprachen werden aufgezeigt“ (10202n)

Abgrenzung:
- „Fachbegriffe werden in verschiedenen Muttersprachen der S[chülerinnen] u[nd] S[chüler] betrachtet“ (v03448)
—> Anm.: Hier wird der Vergleichsaspekt nicht erwähnt, die unterschiedlichen Sprachen werden lediglich „betrachtet“

K1.3.7 - Rollenwechsel LP-SuS

Allgemeine Definition für K1 trifft zu und
inhaltlicher Fokus darauf, dass SuS der Lehrperson etwas beibringen bzw. eine Art Lehrer*innenrolle übernehmen und die LP explizit etwas lernt, es also zu einer Art Rollenwechsel kommt.

Anker:
- „SchülerInnen können auch der Lehrerin etwas beibringen —> Aussprache der verschiedenen Wörter“ (01003v)
- „Lehrerin „lernt“ ebenso dazu (neue Sprachen)“ (02408n)
- „Kinder sind quasi L[ehrpersonen]“ (12305n)

Abgrenzung:
- „Die Lehrperson stellt sich vor die S[chülerinnen] u[nd] S[chüler] und präsentiert, dass sie auch nicht alles weiß & die S[chülerinnen] u[nd] S[chüler] in anderen „Gebieten“ mehr wissen als die Lehrperson.“ (v02408)
- „Lehrerin spricht verschiedene SchülerInnen an und versucht Wörter nachzusagen.“ (v01003)
—> Anm.: Hier wird nicht explizit formuliert, dass die LP etwas lernt bzw. die SuS ihr etwas beibringen.

K1.3.8 - Kontrollverlust durch Mehrsprachigkeit/Deutschgebot

Allgemeine Definition für K1 trifft zu und
inhaltlicher Fokus darauf, dass es problematisch sein könnte, wenn LP die Sprache/n der SuS nicht versteht (z.B. Kontrollverlust) und/oder die LP (besser) auf Deutsch als alleinige Unterrichtssprache bestehen sollte.

Anker:
- „wenn die Lehrerin die Sprache nicht versteht, sollte sie sie in ihrem Klassenraum verbieten“ (10202v)
- „[das Verwenden mehrerer Sprachen im Unterricht] ist jedoch nicht leicht umzusetzen, wenn die Lehrerin die Sprache selbst nicht beherrscht & nicht überprüfen kann was die Schüler*innen reden“ (10202n)

K1.4 - Umgang mit Mehrsprachigkeit durch LP

K1.4.1 - LP gibt anderen Sprachen bewusst Raum

Allgemeine Definition für K1 trifft zu und
inhaltlicher Fokus darauf, dass LP anderen Sprachen aktiv und bewusst Raum im Unterrichtsgeschehen gibt und/oder sie bewusst ins Unterrichtsgeschehen hereinholt/einbezieht.

Anker:
- „Lehrerin fordert einzelne SchülerInnen auf die Begriffe auf ihrer Erstsprache zu formulieren und auch aufzuschreiben.“ (01003v)
- „Die L[ehrperson] versucht die ~~Zweit- bzw. Ers~~ Erst- bzw. Herkunftssprachen der S[chülerinnen] u[nd] S[chüler] miteinzubeziehen.“ (01367v)
- „Schüler schreibt aktiv in Erstsprache an Tafel“ (02408n)
- „Lehrerin spricht verschiedene SchülerInnen an und versucht Wörter nachzusagen.“ (v01003)
- „L[ehrperson] versucht, die andere Sprache als interessant und als Quelle für Erkenntnisse einzubauen“ (n03448)

Abgrenzung:
- „Es fällt auf, dass die Lehrerin nicht reagiert, als in ihrer Stunde eine Fremdsprache gesprochen wird. Weshalb, weiss [!] ich nicht.“ (10015v)
- „Die Lehrerin lässt die Sprachen zu und ~~micht~~ mischt sich selbst in Gespräche ~~von Schülern ein~~ einer Gruppe ein“ (11872v)

—> Anm.: Hier kommt der Aspekt der bewussten aktiven Integration der Mehrsprachigkeit durch LP zu wenig zum Ausdruck, daher ist für solche Aussagen die Kategorie „LP toleriert/ignoriert Verwendung anderer Sprachen“ zu verwenden.

K1.4.2 - LP toleriert/ignoriert Verwendung anderer Sprache/n

Allgemeine Definition für K1 trifft zu und
inhaltlicher Fokus darauf, dass LP andere Sprache/n im Unterrichtsgeschehen wahrnimmt, diese aber weder aktiv und bewusst integriert noch verbietet.

Anker:
- „Die Zweisprachigkeit wird von der Lehrerin toleriert“ (02408v)
- „Es fällt auf, dass die Lehrerin nicht reagiert, als in ihrer Stunde eine Fremdsprache gesprochen wird. Weshalb, weiss [!] ich nicht.“ (10015v)
- „Die Lehrerin lässt die Sprachen zu und ~~micht~~ mischt sich selbst in Gespräche ~~von Schülern ein~~ einer Gruppe ein“ (11872v)
- „Erarbeiten des Inhalts ist der Lehrperson wichtiger als in welcher Sprache das Erarbeiten stattfindet“ (11590n)

Abgrenzung:
- „Sie [Lehrperson] greift auch nicht ein, als in einer Gruppe plötzlich in einer anderen Sprache gesprochen wird. Wahrscheinlich, weil sie gerade mit anderen S[chülerinnen] u[nd] S[chülern] beschäftigt war, und es einfach nicht mitbekommen hat.“ (v01367)
—> Anm.: Durch die Ergänzung im zweiten Satz wird eher unterstellt, dass LP die Mehrsprachigkeit nicht mitbekommt, daher ist das Kriterium „andere Sprache/n im Unterrichtsgeschehen wahrnimmt“ für diese Kategorie nicht erfüllt.

- „Schüler schreibt aktiv in Erstsprache an Tafel“ (02408n)
- „Lehrerin spricht verschiedene SchülerInnen an und versucht Wörter nachzusagen.“ (v01003)
—> Anm.: Diese Aussagen deuten auf eine bewusste und aktive Integration anderer Sprachen in den Unterricht hin, daher wäre für solche Aussagen die Kategorie „LP gibt anderen Sprachen bewusst Raum“ zu vergeben.

K1.4.3 - Monolingualer Unterricht

Allgemeine Definition für K1 trifft zu und
inhaltlicher Fokus darauf, dass Unterricht einsprachig/monolingual ausgerichtet/gestaltet ist und/oder Mehrsprachigkeit keinen Platz hat.

Anker:
- „es wird kein Raum für Mehrsprachigkeit geschaffen“ (10202n)
- „Unterrichtssprache Deutsch —> Monolingual“ (10202n)

K1.5 - Inadäquate Ausdrucksweise von LP und SuS

Allgemeine Definition für K1 trifft zu und
inhaltlicher Fokus darauf, dass Sprachgebraucht von LP und/oder SuS in Bezug auf Grammatik, Wortschatz u.Ä. unpassend, fehler- bzw. mangelhaft ist.

Anker:
- „Auch die Lehrperson hat sich mit den Worten, soweit ich es richtig hören konnte, „Na, sag amal“, an einen Schüler gewendet, was ich als keine professionelle Sprache empfinde.“ (09784v)
- „S[chülerinnen] u[nd] S[chüler] weisen keine gute Sprachkompetenz auf, nicht grammatisch,“ (09784v)
- „Jedoch finde ich, dass die Lehrperson S[chülerinnen] u[nd] S[chüler] auch ausbessern sollte, um einen guten Wortschatz und Sprachgebrauch sichern zu können.“ (09784v)

K1.6 - Unsicherheit bei LP und SuS

Allgemeine Definition für K1 trifft zu und
inhaltlicher Fokus darauf, dass Sprachgebraucht von LP und/oder SuS unsicher bzw. ängstlich wirkt.

Anker:
- „Lehrperson stottert öfter und wirkt auf mich persönlich etwas unsicher.“ (09784v)
- „Schüler beginnen immer undeutlicher zu reden, wenn sie sich bei der Antwort nicht ganz

sicher sind.“ (03448v)

K1.7 - Othering bzw. Fremd-/Selbstpositionierung

Allgemeine Definition für K1 trifft zu und
inhaltlicher Fokus explizit auf fehlende (sprachlichen) Selbstpositionierung und/oder bewusste oder unbewusste Fremdpositionierung der SuS durch die LP.

Anker:
- „Schüler darf Begriffe auf Russisch aufschreiben. (will er das? hat die L[ehrperson] ihn vorher gefragt)“ (05031n)
- „Mädchen wird auch gefragt, ob sie die Begriffe auf Armenisch aufschreiben kann (kann sie aber nicht)“ (05031n)

K1.8 - Rest K1

Allgemeine Definition für K1 trifft zu und
inhaltlicher Fokus passt zu keiner der unter K1 angeführten Subkategorien

K2 – Angenommene Begründung LP-Handeln

Kategorie	Sprachlich realisiert durch folgende Aspekte[3]	Ankerbeispiel (Hervorhebungen DW)
K2 – Erklärung für Handeln der Lehrperson	- Antwort auf Frage **„Warum?“ in Bezug auf Handlung der Lehrperson** - Bezogen auf **gegenwärtige bzw. bereits getätigte Überlegungen** der Lehrperson	„S[chülerinnen] u[nd] S[chüler] **sollen erkennen**, dass Art des Dreiecks schon im Namen angegeben ist, das gleiche ist bei den BASISwinkeln, die an der BASIS beginnen.“ (05031v) **ODER** „**Der L[ehrer] legt Wert darauf**, dass die Kinder ihm folgen können. Neue Begriffe erklärt er & schreibt sie an die Wandtafel.“ (10015v)
	- Formulierungen mit „weil“, „um...zu“, „damit“, „zur“ u.Ä. in Bezug auf Lehrperson	„Die Begriffe gleichschenklig usw. werden deutlich gemacht, **damit** eine Basis für weiteres Lernen geschaffen wird (bzw. für das Zeichnen) (04442v) **ODER** „Fachbegriffe werden erklärt, **damit** weiteres Lernen ermöglicht werden kann.“ (04442v) **ODER** „Betonung, Wiederholung, etc. **zur** deutlichen Hervorhebung von dem, was sich die SchülerInnen merken sollen“ (11590v) **ODER** „**Der Lehrer** stellt den S[chülerinnen] u[nd] S[chülern] sozusagen das Vokabular zur Verfügung, **um** sich über das eigentliche Thema unterhalten **zu** können.“ (09732v)
	- Verwendung von Absichtsverben wie „will“, „möchte“ in Bezug auf Lehrperson	„**sie [Lehrperson] möchte**, dass alles leicht verstanden wird“ (03448v)

[3] Im Zweifelsfall Kontext dahingehend berücksichtigen, ob Aussage als Antwort zu Frage 1 (Was?), Frage 2 (Warum?) oder Frage 3 (Auswirkungen und warum?) formuliert wurde und in entsprechende Richtung codieren.

	- Lehrperson als bewusst handelndes Subjekt oder Agens	„**Der L[ehrer] legt Wert darauf,** dass die Kinder ihm folgen können. Neue Begriffe erklärt er & schreibt sie an die Wandtafel.“ (10015v)
	- **Im Zweifelsfall** Kontext dahingehend berücksichtigen, ob Aussage als Antwort zu Frage 1 (Was?), 2 (Warum?) oder 3 (Auswirkungen und warum?) formuliert wurde und in entsprechende Richtung codieren und evtl. durchaus auch die Kategorie „Rest“ verwenden	

K2.1 - Erklärung in intendierten Lernprozessen

K2.1.1 - LP will Verstehen unterstützen

Allgemeine Definition für K2 trifft zu und
inhaltlicher Fokus darauf, dass Grund des LP-Handelns darin liegt, dass LP durch ihre Sprachverwendung das (inhaltliche, fachliche) Verstehen der SuS sicherstellen, erleichtern bzw. unterstützen möchte

Anker:
- „Die Begriffe gleichschenklig usw. werden deutlich gemacht, damit eine Basis für weiteres Lernen geschaffen wird (bzw. für das Zeichnen); es wird eine Verbindung der beschreibenden Namen mit den Dingen, die sie beschreiben, hergestellt.“ (04442v)
- „Sie [Lehrperson] will die zentralen Begriffe zuerst genau definieren und für alle verständlich machen bevor sie fortfährt.“ (09732v)
- „[Lehrperson möchte] den S[chülerinnen] u[nd] S[chülern] bewusst machen, mit welchen Begriffen gearbeitet wird —> Hilfestellung“ (05031n)
- „Die Lehrerin weiss [!], dass das Verständnis des neuen Themas vom Grundverständnis der Fachbegriffe, bzw. Bildungssprache abhängt. (10015n)

Abgrenzung:
- „Sie [Lehrperson] wiederholt Begriffe möglichst oft, um diese Begriffe „einzuführen“ und zu „verankern““ (v02408)
—> Anm.: „Einführen“ und „verankern“ von Begriffen lässt hier nicht darauf schließen, dass die LP damit auch das inhaltlich und/oder fachliche Verstehen unterstützen möchte.

K2.1.2 - LP will zu prod. Verwend. v. Fach-/Bildungsspr. führen

Allgemeine Definition für K2 trifft zu und
inhaltlicher Fokus darauf, dass Grund des LP-Handelns darin liegt, dass LP durch ihre Sprachverwendung die SuS in ihrer produktiven Sprachanwendung (Sprechen, Schreiben) unterstützen und zur Sprachproduktion in Fach- und/oder Bildungssprache hinführen bzw. für deren Relevanz und/oder Funktion sensibilisieren möchte.

Anker:
- „Der Lehrer stellt den S[chülerinnen] u[nd] S[chülern] sozusagen das Vokabular zur Verfügung, um sich über das eigentliche Thema unterhalten zu können.“ (09732v)
- „Lehrperson möchte Aufmerksamkeit auf Fachbegriffe und deren Funktion lenken, e.g. genaure [!] Beschreibung —> Spalten/Zeilen, Erklärung —> Bilder“ (11590v)
- „Der Lehrer will den S[chülerinnen] u[nd] S[chülern] damit auch aufzeigen, dass Fachbegriffe hilfreich sind, um sich zurechtzufinden. „Vielleicht hilft dir ja unser Fachwort, um zu erklären, …“ (01367n)
- „Sie [Lehrperson] möchte ein Bewusstsein über die korrekte Bezeichnung und woher diese kommt erstellen/wecken.“ (04442n)

Abgrenzung:
- „Der Lehrer möchte den S[chülerinnen] u[nd] S[chülern] in dieser Einheit neue Fachwörter beibringen, ~~er u~~ und so auch den Unterschied zwischen Alt- und Jungsteinzeit erklären.“ (n01367)
—> Anm.: LP führt hier zwar Fachbegriffe ein, der Fokus liegt aber auf der Absicht der LP, den SuS beim inhaltlichen Verstehen zu helfen (Unterschied zwischen Alt- und Jungsteinzeit), nicht auf der expliziten Hinführung zur Verwendung von Fachwörtern oder Bildungssprache.

- „Sie [Lehrperson] wiederholt Begriffe möglichst oft, um diese Begriffe „einzuführen“ und zu „verankern““ (v02408)
—> Anm.: „Einführen“ und „verankern“ von Begriffen lässt hier nicht darauf schließen, dass die LP damit die Sprachproduktion unterstützen und/oder für die Relevanz von Fach-/Bildungssprache sensibilisieren möchte. Außerdem fehlt hier auch der Aspekt der Unterstützung bei der produktiven Sprachverwendung.

K2.1.3 - LP will wichtige Begriffe für SuS hervorheben

Allgemeine Definition für K2 trifft zu und
inhaltlicher Fokus darauf, dass Grund des LP-Handelns darin liegt, dass LP für sie wichtig scheinende Begriffe nennt und diese Begriffe durch ihre Sprachverwendung, v.a. durch sprachliche Modulation oder bestimmter Pausensetzung, besonders unterstreichen, betonen bzw. hervorheben möchte, auch wenn kein weiterer Grund für diese besondere Betonung genannt ist.

Anker:
- „Betonung, Wiederholung, etc. zur deutlichen Hervorhebung von dem, was sich die SchülerInnen merken sollen“ (11590v)
- „Lehrer möchte wichtige Begriffe hervorheben“ (v03448)
- „Den SchülerInnen gibt die Lehrperson durch die unterschiedliche, gedehnte Betonung zu verstehen, dass die Begriffe wichtig sind.“ (v10015)

Abgrenzung:
- „Weiters versucht sie durch Fragen auf bestimmte Begriffe hinzuführen“ (11872n)
—> Anm.: Hier kein Hinweis darauf, das LP die Begriffe auch selbst nennt und etwa besonders betont.

- „Sie [Lehrperson] wiederholt Begriffe möglichst oft, um diese Begriffe „einzuführen“ und zu „verankern““ (v02408)

—> Anm.: Hier der Fokus nicht darauf, dass Absicht der LP die Hervorhebung der Begriffe ist, vielmehr dass er die SuS mit den Begriffen bekannt machen und in ihrem Gedächtnis verankern möchte.

K2.1.4 - LP möchte Unterschiede zw. Sprachen zeigen

Allgemeine Definition für K2 trifft zu und
inhaltlicher Fokus darauf, dass Grund des LP-Handelns darin liegt, dass LP auf Unterschiede zwischen Sprachen hinweisen möchte, auch wenn kein weiterer Grund dafür genannt ist.

Anker:
- „Lehrerin möchte darauf hinweisen, dass unterschiedliche Sprachen auch verschiedene Systeme bilden“ (n02408)
- „[Lehrperson] bezieht Mehrsprachigkeit der SchülerInnen in den Unterricht mit ein (+) um Unterschiede zwischen den Sprachen deutlich zu machen.“ (10202v)

Abgrenzung:
- „Auffälligkeiten zwischen den unterschiedlichen Sprachen werden aufgezeigt“ (10202n)
—> Anm.: Hier lediglich festgestellt, dass Sprachen verglichen werden, diese Stelle wäre daher mit der entsprechenden Kategorie unter K1 zu codieren.

K2.2 - Erklärung in Unterrichtsorganisation

K2.2.1 - LP will Erstsprache/n als Lernmedium/-ressource einbez

Allgemeine Definition für K2 trifft zu und
inhaltlicher Fokus darauf, dass Grund des LP-Handelns darin liegt, dass LP die mitgebrachte/n Erstsprache/n der SuS bewusst zulässt/einbaut, um sie für die Lernprozesse im Plenum und/oder individuell für die einzelnen SuS als Lernressource und/oder Lernmedium nutzbar zu machen, auch wenn kein konkreter Grund dafür angeführt wird.

Anker:
- „Die Lehrerin lässt die Mehrsprachigkeit zu, weil ~~sie nicht~~ sie den S[chülerinnen] u[nd] S[chülern] diesen Freiraum zulassen [!] möchte, damit die S[chülerinnen] u[nd] S[chüler] nach Belieben arbeiten können“ (02408v)
- „Die Lehrerin hat zwei Schülerinnen zusammengeführt, die die gleiche Erstsprache haben, vermutlich um ihnen zu ermöglichen, auch in ihrer Sprache den Text zu analysieren.“ (04442v)
- „L[ehrperson] versucht, die anderen Sprachen als interessant und als Quelle für Erkenntnisse einzubauen„ (03448n)

Abgrenzung:
- „Die L[ehrperson] möchte Mehrwerte durch den Einbezug aller S[chülerinnen] u[nd] S[chüler] schaffen. Sie [Lehrperson] fördert das Selbstvertrauen und Bewusstsein für alle Sprachen in der heterogenen Klasse.“ (n10015)
—> Anm.: Fokus hier zu wenig auf Sprache/n als Lernmedium und/oder Lernressource, hier lediglich Aussage, dass Sprachen einbezogen.

- „Lehrerin möchte darauf hinweisen, dass unterschiedliche Sprachen auch verschiedene Systeme bilden“ (n02408)

—> Anm.: Hier Fokus auf Absicht der LP auf Unterschiede zwischen Sprachen aufmerksam zu machen.

K2.2.2 - LP will gleichberechtigte Teilhabe fördern/vermitteln

Allgemeine Definition für K2 trifft zu und
inhaltlicher Fokus darauf, dass Grund des LP-Handelns darin liegt, dass LP möglichst allen SuS gleichberechtigt Teilhabe am Unterricht ermöglichen und/oder allgemein Geleichberechtigung vermitteln möchte.

Anker:
- „Gleichberechtigung unter SchülerInnen schaffen, neue Begriffe für alle“ (11590v)
- „Lehrperson ist sehr offen gegenüber fremden Sprachen —> will keine/n Schüler/in benachteiligen —> sieht auch Vorteil für ~~deutsche/österrei~~ andere Schüler [!] (deutsche Muttersprache)“ (11127v)
- „für alle S[chülerinnen] u[nd] S[chüler] etwas Neues —> gleiche Situation zu schaffen“ (11590n)

Abgrenzung:
- „[Lehrperson] möchte S[chülerinnen] u[nd] S[chüler], die nicht mit Bildungssprache aufgewachsen sind die Ausbildung einer solchen ermöglichen“ (n02408)
- „Lehrer sieht es nicht als selbstverständlich, dass S[chülerinnen] u[nd] S[chüler] ~~eine~~ richtig mit einer Tabelle umgehen können, daher ist das [Erklären von „Spalte“ und „Zeile“] der 1. Schritt, bevor er überhaupt zum Fachwortschatz der Stunde kommt.“ (n05031)

—> Anm.: Hier wird die Intention Gleichberechtigung zu fördern nicht explizit (genug) formuliert, der Fokus liegt hier eher auf der Hinführung zur Bildungssprache allgemein.

K2.2.3 - LP will Konzept "sprachbew. Unterricht" umsetzen

Allgemeine Definition für K2 trifft zu,
inhaltlicher Fokus darauf, dass Grund des LP-Handelns darin liegt, dass LP Wissen über sprachbewussten/sprachsensiblen Unterricht hat und/oder dieses entsprechend umsetzen möchte.

Anker:
- „—> Sprachbewusster bzw. sprachsensibler Unterricht mit Fokus darauf, die Bildungssprache verständlicher und zugänglicher für die SchülerInnen zu machen.“ (04442n)
- „eingehendes Verständnis sprachsensiblen Unterrichts“ (09732n)
- „Sprachbewusster Unterricht“ (12305n)

Abgrenzung:
- „[Lehrperson] möchte Bewusstsein schaffen“ (n02408)

—> Anm.: Hier wird nicht explizit formuliert, dass die LP über Wissen im Bereich des sprachbewussten/sprachsensiblen Unterrichts verfügt und dieses Wissen im Unterricht umsetzen möchte.

K2.2.4 - LP will Wertschätzung zeigen/vermitteln

Allgemeine Definition für K2 trifft zu und
inhaltlicher Fokus darauf, dass Grund des LP-Handelns darin liegt, dass LP den SuS gegenüber Wertschätzung vermitteln möchte.

Anker:
- „Wertschätzung/Interesse an den sprachlichen Kenntnissen der S[chülerinnen] u[nd] S[chüler].“ (07910v)
- „[Lehrperson] setzt bewusst Strategien ein, um anderen Sprachen „Platz“ und Wertschätzung ~~zu~~ im Unterricht zu verschaffen“ (n09732)

Abgrenzung:
- „[Lehrperson] fragt in die Runde, um nicht ein Kind eventuell zu blamieren“ (n11127)
—> Anm.: Hier nicht Vermittlung von Wertschätzung im Fokus, sondern Rücksichtnahme auf die SuS-Emotionen.

K2.2.5 - LP will SuS-Emotionen berücksichtigen

Allgemeine Definition für K2 trifft zu und
inhaltlicher Fokus darauf, dass Grund des LP-Handelns darin liegt, dass LP unterschiedliche Prozesse auf emotionaler Ebene bei den SuS anstoßen und/oder verhindern möchte.
Anker:
- „[Lehrperson] will keine Antwort als falsch abstempeln —> sondern fragt genauer nach, so dass sie kein Kind enttäuscht“ (11127n)
- „[Einbeziehen von versch. Erstsprachen, um] persönlichen Bezug für alle S[chülerinnen] u[nd] S[chüler] zu schaffen“ (11590n)

Abgrenzung:
- „[Lehrperson] setzt bewusst Strategien ein, um anderen Sprachen „Platz“ und Wertschätzung ~~zu~~ im Unterricht zu verschaffen“ (n09732)
—> Anm.: Hier liegt Fokus nicht auf Rücksichtnahme auf die SuS-Emotionen, sondern auf Vermittlung von Wertschätzung gegenüber anderen Sprachen.

K2.2.6 - LP will Interesse an Sprache/n wecken

Allgemeine Definition für K2 trifft zu und
inhaltlicher Fokus darauf, dass Grund des LP-Handelns darin liegt, dass LP das Interesse der SuS an (anderen) Sprachen wecken möchte, auch wenn kein weiterer Grund dafür genannt ist.

Anker:
- „—> vielleicht will die L[ehrperson] auch das Interesse anderer S[chülerinnen] u[nd] S[chüler] für diese Sprache wecken“ (09732v)
- „L[ehrperson] versucht, die anderen Sprachen als interessant und als Quelle für Erkenntnisse einzubauen“ (03448n)

Abgrenzung:
- „Klasse ist auch an anderen Sprachen interessiert“ (11127n)
- „Mehrsprachigkeit als Bereicherung.“ (07910v)
—> Anm.: Hier fehlt der Fokus auf die Begründung des LP-Handelns, je nach konkretem Kontext z.B. unter welcher Frage die Stellen angeführt sind, können diese Stellen unter der jeweils entsprechenden Kategorie unter K1 oder K3 codiert werden.

K2.2.7 - Aufgabenstellung soll klar/transparent sein

Allgemeine Definition für K2 trifft zu und
inhaltlicher Fokus darauf, dass Grund des LP-Handelns darin liegt, dass den SuS möglichst klar sein soll, was in einer bestimmten Aufgabe bzw. in einem bestimmten Arbeitsauftrag von ihnen verlangt wird.

Anker:
- „Genaue erklärung [!] des Arbeitsauftrages durch genaue anweisungen [!]“ (12305v)
- „Anweisungen und Aufträge sehr genau damit die S[chülerinnen] u[nd] S[chüler] genau wissen was im Anschluss gemacht werden soll.“ (12305v)
- „[Lehrperson] versucht bewusst Operatoren zu erwähnen („konstruieren“, „beschreiben“)“ (03448n)

Abgrenzung:
- „Die Lehrperson erklärt zuerst deutlich, was im Folgenden getan werden soll.“ (01367n)
—> Anm.: Hier fehlt der Fokus auf die Begründung des LP-Handelns, solche Stellen daher unter K1 zu codieren.

K2.3 - Erklärung in LP-Persönlichkeit

Allgemeine Definition für K2 trifft zu und
inhaltlicher Fokus darauf, dass Grund des LP-Handelns in persönlichen Interessen und Wertvorstellungen der LP liegt.

Anker:
- „Wertschätzung/Interesse an den sprachlichen Kenntnissen der S[chülerinnen] u[nd] S[chüler].“ (07910v)
- „Lehrerin interessiert sich für die verschiedenen Sprachen in der Klasse“ (12305v)

K2.4 - LP bekommt etwas nicht mit

Allgemeine Definition für K2 trifft zu und
inhaltlicher Fokus darauf, dass Grund für ein Geschehnis im Unterrichtsgeschehen eher im Nicht-Handeln der LP gesehen wird, wobei das Nicht-Handeln darauf beruht, dass sie eine bestimmte Entwicklung bzw. ein bestimmtes Ereignis im Unterrichtsgeschehen nicht mitbekommt.

Anker:
- „Sie [Lehrperson] greift auch nicht ein, als in einer Gruppe plötzlich in einer anderen Sprache gesprochen wird. Wahrscheinlich, weil sie gerade mit anderen S[chülerinnen] u[nd] S[chülern] beschäftigt war, und es einfach nicht mitbekommen hat.“ (01367v)
- „Da die Lehrerin ~~nicht~~ die Konversation nicht mitverfolgt reden die beiden in „Jugendsprache““ (09732v)

Abgrenzung:
- „Es fällt auf, dass die Lehrerin nicht reagiert, als in ihrer Stunde eine Fremdsprache gesprochen wird. Weshalb, weiss [!] ich nicht.“ (10015v)
- „Die Lehrerin lässt die Sprachen zu und ~~micht~~ mischt sich selbst in Gespräche ~~von Schülern ein~~ einer Gruppe ein“ (11872v)
—> Anm.: Hier kein Verweis darauf, die LP die Verwendung anderer Sprachen nicht

mitbekommt und sie deshalb nicht handelt, sondern eher darauf, dass sie die Verwendung anderer Sprachen ignoriert bzw. toleriert. Entsprechend unter K1 zu codieren.

K2.5 - Rest K2

Allgemeine Definition für K2 trifft zu und
inhaltlicher Fokus passt zu keiner der unter K2 angeführten Subkategorien

K3 – Vorhersage der Auswirkung auf Lernprozesse

Kategorie	Sprachlich realisiert durch folgende Aspekte[4]	Ankerbeispiel (Hervorhebungen DW)
K3 – Vorhersage der Auswirkung auf Lernprozesse	- Antwort auf die Frage **„Was passiert im Lernen der SuS?“ in Bezug auf „Welche Auswirkung/Veränderung?“** - Tendenziell **auf Zukunft ausgerichtet**: antizipierte/vermutete positive, neutrale oder negative Veränderung des Ist-Standes im Bereich der SuS-Kompetenzen und/oder Lernumgebung	„Das Anschreiben der Begriff **erleichtert** den S[chülerinnen] u[nd] S[chülern] den Umgang mit den Begriffen. (01367v) **ODER** „**S[chülerinnen] u[nd] S[chüler] wissen dadurch** [die Unterrichtsgestaltung], was die Wörter genau bedeuten —> es wurde eine gemeinsame „Basis“ geschaffen“ (09732v) **ODER** „Auch hier **können Schülerinnen und Schüler ~~leichter~~ Begriffe leichter verstehen**, denn durch die Verbindung zur Muttersprache kann das Verständnis gefördert werden.“ (11872v)
	- Verwendung von Verben/Strukturen, die eine Dynamik/Veränderung intendieren	„**Sensibilisierung** für andere Sprachen **erfolgt** —> im Deutschen gibt es Artikel, im Russischen jedoch nicht“ (01003v)
	- Explizite Hinweis auf Entwicklung auf SuS-Seite	„*Positiv daran ist aber, dass alle S[chülerinnen] u[nd] S[chüler] mehrere Sprachen in einer Stunde hören. **Sie bekommen so ein Bewusstsein** ~~darüber, dass es tats~~ für Mehrsprachigkeit“ (01367v) **ODER** „**Kinder erkennen Unterschiede** in verschiedenen Sprachen“ (03448v)
	- **Im Zweifelsfall** Kontext dahingehend berücksichtigen, ob Aussage als Antwort zu Frage 1 (Was?), Frage 2 (Warum?) oder Frage 3 (Auswirkungen und	

[4] Im Zweifelsfall Kontext dahingehend berücksichtigen, ob Aussage als Antwort zu Frage 1 (Was?), Frage 2 (Warum?) oder Frage 3 (Auswirkungen und warum?) formuliert wurde und in entsprechende Richtung codieren.

	warum?) formuliert wurde und in entsprechende Richtung codieren und evtl. durchaus auch die Kategorie „Rest“ verwenden	

K3.1 - Auswirkung auf alle SuS

K3.1.1 - Förderung Sprachbewusstsein

K3.1.1.1 - (keine) Sensib. F. andere Sprache/n bzw. für Mehrsprachigkeit

Allgemeine Definition für K3 trifft zu und
inhaltlicher Fokus darauf, dass alle SuS Unterschiede zwischen Sprache/n (nicht) deutlich werden und/oder sie (nicht) für andere Sprache/n sensibilisiert bzw. interessiert werden und/oder k/ein Sprachbewusstsein für bzw. Wissen über verschiedene Aspekte von Mehrsprachigkeit (z.B. Fähigkeit zur Sprachreflexion, metalinguistisches Bewusstsein) ausbauen, auch wenn keine weitere Erklärung angeführt ist, was das konkret bedeutet und bewirkt.

Anker:
- „Beide Sprachen werden gefordert, Begriffe werden öfter genannt; ~~verg~~ Vergleich mit anderen Sprachen fördert Sprachbewusstsein. “ (05031v)
- „Ganze Klasse kommt in Kontakt mit anderen Sprachen —> Sprachreflexion“ (05031v)
- „Unterschiede zu der Unterrichtsprache werden deutlich.“ (07910v)
- „sie [die 2 Schülerinnen] erkennen, dass das Mischen von Sprachen nicht unbedingt eine Veränderung des Endergebnisses ~~zufo~~ zur Folge hat.“ (n03448)

K3.1.1.2 - (keine) Sensib. für Funktion/Relevanz v. Fach-/Bildu

Allgemeine Definition für K3 trifft zu und
inhaltlicher Fokus darauf, dass alle SuS Unterschiede zwischen Sprachregistern (nicht) deutlich werden und/oder sie (nicht) für Relevanz und/oder Funktion von Fach- und Bildungssprache sensibilisiert werden, auch wenn keine weitere Erklärung angeführt ist, was das konkret bedeutet und bewirkt.

Anker:
- „<—> auch Motivation wofür werden Fachbegriffe benötigt?
  —> tieferes Verständnis“ (11590v)
- „so können Schüler [!] brücken [!] schlagen und durch die Bezeichnungen alleine ~~wissen sie schon viele~~ können die S[chülerinnen] u[nd] S[chüler] schon wichtige Informationen erhalten. S[chülerinnen] u[nd] S[chüler] reflektieren Sprache auch in anderen Fächern.“ (05031v)
- „Den S[chülerinnen] u[nd] S[chülern] wird gezeigt wie wichtig korrekte Formulierungen im Mathematikunterricht sind.“ (11872n)
- „S[chülerinnen] u[nd] S[chülern] wird Problemlage einer uneindeutigen Aussage klar“ (n02408)

K3.1.2 - Begriffsverankerung/Wortschatzerweiterung in Dt.

Allgemeine Definition für K3 trifft zu und

inhaltlicher Fokus darauf, dass alle SuS sich Wörter/(Fach-)Begriffe auf Deutsch (besser) einprägen/merken (noch nicht unbedingt auch in ihrer Bedeutung verstehen) und so ihren (passiven) Wortschatz in Deutsch erweitern.

Anker:
- „Die Wiederholung der Begriffe macht die Begriffe auch einprägsamer, das heißt die S[chülerinnen] u[nd] S[chüler] merken sich die Begriffe und deren Bedeutung eher und längerfristiger“ (01367v)
- „[Schülerinnen und Schüler] werden nicht sofort durch Fachbegriffe überrumpelt und nehmen vielleicht die neuen Begriffe besser auf.“ (02408v)
- „durch das herausarbeiten [!] der Begriffe in der Klasse sind die S[chülerinnen] u[nd] S[chüler] aktiv an der Aneignung des Fachwortschatzes beteiligt u. werden es sich somit besser merken.“ (05031n)

Abgrenzung:
- „Das Anschreiben der Begriff erleichtert den S[chülerinnen] u[nd] S[chülern] den Umgang mit den Begriffen.“ (v01367)
—> Anm.: Hier der Fokus mehr auf dem Umgang, also die rezeptive und produktive Verwendung der Begriffe. Diese Stelle ist daher mit „SuS drücken sich besser aus“ zu codieren.

- „—> S.u.S. verstehen Begriffe besser. (v12305)“
—> Anm.: Fokus hier nicht auf der Verankerung bzw. dem Merken der Begriffe, sondern auf dem Verstehen. Diese Stelle ist daher mit „Besseres Verständnis der Begriffe/Inhalte“ zu codieren.

- „Wertschätzung der Erstsprachen fördert die Motivation der S[chülerinnen] u[nd] S[chüler] + die Schüler mit DaZ können sich die Begriffe gut merken, wenn sie sie gleich in beiden Sprachen behandeln.“ (v05031)
—> Anm.: Hier ist der Fokus beim Merken der Fachbegriffe auf den SuS mit DaZ und den beiden verwendeten Sprachen, daher unter „L1 unterst. Verstehensproz./Wortschatzerw. (in Dt.) zu codieren.

K3.1.3 - Besseres Verständnis der Begriffe/Inhalte

Allgemeine Definition für K3 trifft zu und
inhaltlicher Fokus darauf, dass alle SuS Fachbegriffe und/oder Fachinhalte kurz-, mittel- oder langfristig (besser) verstehen bzw. sich besser erarbeiten können.

Anker:
- „Die Orientierung in der Tabelle wird erleichtert indem er [Lehrer] Wörter wie „Spalte“ und „Zeile“ erklärt.“ (04442v)
- „Durch das Zeigen sehen die S[chülerinnen] u[nd] S[chüler] auch, was genau damit gemeint ist“ (01367n)
- „durch das sofortige Wiederholen der Begriffe durch die S[chülerinnen] u[nd] S[chüler] kann sichergestellt werden, dass die S[chülerinnen] u[nd] S[chüler] den Begriff richtig verstanden haben“ (v03448)

Abgrenzung:
- „[Schülerinnen und Schüler] werden nicht sofort durch Fachbegriffe überrumpelt und

nehmen vielleicht die neuen Begriffe besser auf.“ (02408v)
- „durch das herausarbeiten [!] der Begriffe in der Klasse sind die S[chülerinnen] u[nd] S[chüler] aktiv an der Aneignung des Fachwortschatzes beteiligt u. werden es sich somit besser merken.“ (05031n)
—> Anm.: Hier liegt der Fokus vor allem auf der Verankerung/dem Merken der Fachbegriffe und weniger auf deren inhaltlichem Verstehen. Diese Stellen sind daher mit „Begriffsverankerung/Wortschatzerweiterung in Dt.“ zu codieren.

K3.1.4 - SuS drücken sich besser aus

Allgemeine Definition für K3 trifft zu und
inhaltlicher Fokus darauf, dass alle SuS sich durch die Unterrichtsgestaltung bzw. das Handeln der Lehrperson besser/leichter/verständlicher etc. ausdrücken und/oder die vermittelten Inhalte besser wiedergeben/formulieren können.

Anker:
- „Die S[chülerinnen] u[nd] S[chüler] können prinzipiell etwas zu den Bildern sagen, sie können die Bilder beschreiben. Somit haben sie ein Erfolgserlebnis,“ (02408v)
- „das Tafelbild hilft bei der selbstständigen Verwendung der Wörter.“ (01367n)
- „Sie [Schülerinnen und Schüler] wenden die Fachtermini nun sehr wahrscheinlich korrekt(er) und v.a. bewusster im Unterricht an.“ (10015n)

Abgrenzung:
- „Die vielen Fragen der Lehrerin bringen die S[chülerinnen] u[nd] S[chüler] dazu, selber Erklärungen zu formulieren“ (n01367)
—> Anm.: Hier fehlt der Hinweis auf eine bessere bzw. verständlichere Ausdrucksweise der SuS durch die Fragestellung der LP. Es wird lediglich festgestellt, dass es durch die Fragestellung zu Erklärungen auf Seiten der SuS kommen, ob diese besser sind, bleibt offen.

K3.1.5 - Wertschätzung/Verbesserung Unterrichtsatmosphäre

Allgemeine Definition für K3 trifft zu und
inhaltlicher Fokus auf positiven Einfluss auf soziale Ebene als Folge der Unterrichtsgestaltung, also z.B. auf die Klassenatmosphäre und/oder die Schüler*innen-Lehrer*innen-Beziehung, auch wenn nicht konkret ausgeführt ist, was das konkret bedeutet.

Anker:
- „positiver Blick auf Mehrsprachigkeit auch von KlassenkollegInnen —> mehr Sicherheit, was Sprache im Unterricht angeht, weniger Hemmungen mitzureden“ (11590v)
- „Wertschätzung anderer Erstsprachen in der Klasse.“ (05031n —> Unter Frage 3 „Wirkung“ angegeben, daher NICHT K1.3.5)

Abgrenzung:
- „Es ist schön, wenn Lehrpersonen das, was S[chülerinnen] u[nd] S[chüler] können wertschätzen und nicht aus dem Unterricht verbannen.“ (05031)
—> Anm.: Hier Wertschätzung lediglich wahrgenommen, daher entsprechend unter K1 zu codieren.

- „Wertschätzung der Erstsprachen fördert die Motivation der S[chülerinnen] u[nd] S[chüler]

+ die Schüler mit DaZ können sich die Begriffe gut merken, wenn sie sie gleich in beiden Sprachen behandeln.“ (05031v)
—> Anm.: Hier Wertschätzung wahrgenommen, die dann zu höhere Motivation der SuS führt. Im Hinblick auf Wertschätzung ist diese Stelle daher unter K1 zu codieren, im Hinblick auf den positiven Einfluss des Einbezugs der L1 auf die Motivation in entsprechender Kategorie unter K3.

K3.1.6 - Fächerübergreifend relevantes Lernen

Allgemeine Definition für K3 trifft zu und
inhaltlicher Fokus darauf, dass die angesprochenen Lernprozesse aller SuS auf für andere Fächer/fächerübergreifend wichtig sind.

Anker:
- „[Lehrperson] erklärt Einteilung in Zeilen und Spalten —> Gebrauch wichtig für andere Fächer und Situationen“ (01003v)
- „Lernprozesse —> nicht nur das Fach betroffen“ (11127n)

K3.1.7 - Erhöhung der SuS-Sprechzeit/Beteiligung

Allgemeine Definition für K3 trifft zu und
inhaltlicher Fokus darauf, dass die Unterrichtsgestaltung bzw. das Handeln der Lehrperson dazu führen, dass die SuS sich mehr am Unterricht beteiligen und/oder ihre Sprechanteile erhöht werden.

Anker:
- „Jeder/er kommt so zum Sprechen.“ (v01367)
- „positiver Blick auf Mehrsprachigkeit auch von KlassenkollegInnen —> mehr Sicherheit, was Sprache im Unterricht angeht, weniger Hemmungen mitzureden“ (11590v)
- „S[chülerinnen] u[nd] S[chüler] werden sich eher melden bei solchen Aufgaben, da sie erst frei formulieren können“ (n01003)
- „Die vielen Fragen der Lehrerin bringen die S[chülerinnen] u[nd] S[chüler] dazu, selber Erklärungen zu formulieren“ (01367n)

Abgrenzung:
- „Verbalisieren, was auf Bild gesehen wird“ (v07910)
- „viele freie Formulierungen der SchülerInnen“ (n01003)
—> Anm.: Hier werden kein Prozess bzw. keine Veränderung ausgedrückt, sondern lediglich eine Wahrnehmung beschrieben. Diese Stellen sind daher unter K1 zu codieren.

K3.1.8 - SuS kognitiv aktiviert/aktivieren Vorwissen

Allgemeine Definition für K3 trifft zu und
inhaltlicher Fokus darauf, dass die Unterrichtsgestaltung bzw. das Handeln der Lehrperson dazu führen, dass die SuS kognitiv aktiviert, also ihre Denkprozesse intensiviert werden und/oder ihr Vor- bzw. Weltwissen zu einer Sache aktivieren/abrufen, auch wenn keine genauere Erklärung angegeben ist, was das bedeutet.

Anker:
- „Durch Fragestellung der Lehrerin wird das eigene Denken der Schüler und Schülerinnen

angerägt [!].“ (11872v)
- „S[chülerinnen] u[nd] S[chüler] können Bezug zum Vorwissen/Alltagswissen herstellen und so ihr Wissen vertiefen“ (11590n)
- „Hintergrundwissen wird wieder aktiviert“ (n07910)

K3.1.9 - SuS erkennen wichtige Begriffe

Allgemeine Definition für K3 trifft zu und
inhaltlicher Fokus darauf, dass alle SuS zentrale Begriffe besser erkennen bzw. identifizieren können.

Anker:
- „durch das sehr langsame Sprechen und die eindeutige Betonung wissen die S[chülerinnen] u[nd] S[chüler], welche Begriffe der Lehrerin wichtig sind“ (03448v)
- „Betonung hilft SchülerInnen die Wichtigkeit zu erkennen“ (11127n)

Abgrenzung:
- „Betonung, Wiederholung, etc. zur deutlichen Hervorhebung von dem, was sich die SchülerInnen merken sollen“ (11590v)
- „Lehrer möchte wichtige Begriffe hervorheben“ (v03448)
—> Anm.: Hier wird die Wiederholung und besondere Betonung als Begründung für das LP-Verhalten angegeben, daher entsprechend unter K2 zu codieren.

K3.1.10 - SuS profitieren/lernen andere Sprache/n

Allgemeine Definition für K3 trifft zu und
inhaltlicher Fokus darauf, dass andere SuS durch die Einbeziehung anderer Sprachen profitieren, auch wenn keine weitere Begründung angegeben ist, inwiefern die profitieren.

Anker:
- „Die anderen SuS lernen Wörter ~~als~~ aus anderen Sprachen“ (09732v)
- „Die anderen SchülerInnen profitieren von den Fremdsprachen ihrer MitschülerInnen.“ (10015v)

K3.1.11 - ALLE SuS können sich beteiligen

Allgemeine Definition für K3 trifft zu und
inhaltlicher Fokus darauf, dass die Unterrichtsgestaltung bzw. das Handeln der Lehrperson dazu führen, dass ALLE SuS sich besser am Unterricht beteiligen und/oder etwas davon mitnehmen können.

Anker:
- „durch die Bereitstellung der nötigen Begriffe und Termini werden alle S[chülerinnen] u[nd] S[chüler] befähigt sich an Gesprächen ~~zu~~ über Jungsteinzeit zu beteiligen“ (09732n)
- „Muttersprache“ —> mehrere Sprachen werden verwendet & alle S[chülerinnen] u[nd] S[chüler] ~~le~~ „können“ mitlernen“ (11590n)

K3.2 - Auswirkung speziell auf mehrsprachige SuS

K3.2.1 - Verwendung L1 positiv

K3.2.1.1 - L1 unterst. Verstehensproz./Wortschatzerw. (in Dt.)

Allgemeine Definition für K3 trifft zu und
inhaltlicher Fokus darauf, dass mehrsprachige SuS durch die Verwendung ihrer Erstsprache/n im Verstehen und Merken/Memorieren von Begriffen und/oder im Verstehensprozess von Inhalten und/oder Zusammenhängen auf Deutsch unterstütz werden bzw. davon profitieren.

Anker:
- „Hat die Lehrerin die Schülerinnen absichtlich zusammengesetzt, weil sie beide die gleiche Erstsprache sprechen? Wenn ja —> so können die beiden S[chülerinnen] in et den Abschnitt in 2 Sprachen bearbeiten, was möglicherweise zu einem besseren Verständnis führt.“ (05031n)
- „Den Sinn des Textes zu erfassen und auch noch in eine andere Sprache zu übersetzen ist eine gute Übung. Oft kann man Sachverhalte in einer anderen Sprache besser erklären/erfassen als jetzt z.B. in Deutsch. Es macht Sinn, Erstsprachen im Unterricht miteinzubeziehen.“ (05031v; unter Frage 3 angeführt)
- „—> ein Aufmerksam machen auf Sprachunterschiede, Schrift/Aussprache/Grammatik, ein besseres Verständnis der Fachtermini sowie ein besseres Verständnis der Schwierigkeiten, die mehrsprachige Kinder haben (könnten)“ (04442v)

Abgrenzung:
- „Idealerweise erkennen die Lernenden bereits Gelerntes und verbinden es mit einem mentalen Konzept davon, was ein Dreieck ist, wie es ausschauen kann.“ (04442v)
- „Die Orientierung in der Tabelle wird erleichtert indem er [Lehrer] Wörter wie „Spalte“ und „Zeile“ erklärt.“ (04442v)
—> Anm.: Hier fehlt der Fokus auf den Einsatz der Erstsprache/n, der zu einem besseren Verständnis führt.

K3.2.1.2 - L1 wirkt emotional positiv

Allgemeine Definition für K3 trifft zu und
inhaltlicher Fokus darauf, dass mehrsprachige SuS durch die Verwendung ihrer Erstsprache/n insgesamt emotional positiv beeinflusst werden, etwa durch stärkere Selbstsicherheit oder ein allgemein besseres Wohlbefinden.

Anker:
- „Möglicherweise fühlen sich SchülerInnen wohler, wenn sie die Muttersprache verwenden dürfen, aber sie üben die Unterrichtsprache nicht.“ (11590v)
- „positiver Blick auf Mehrsprachigkeit auch von KlassenkollegInnen —> mehr Sicherheit, was Sprache im Unterricht angeht, weniger Hemmungen mitzureden“ (11590v)
- „Selbstwertgefühl wird bestärkt“ (01003n)

Abgrenzung:
- „[Lehrperson] will keine Antwort als falsch abstempeln —> sondern fragt genauer nach, so dass sie kein Kind enttäuscht“ (11127n)
—> Anm.: Hier liegt der Fokus auf der Begründung des LP-Handelns, diese Stelle ist also unter K2 „LP handelt mit Fokus auf SuS-Emotion“ zu codieren.

K3.2.1.3 - L1 erleichtert Gedankenaustausch

Allgemeine Definition für K3 trifft zu und
inhaltlicher Fokus darauf, dass die Unterrichtsgestaltung bzw. das Handeln der Lehrperson dazu führen, dass mehrsprachige SuS durch die zusätzliche Verwendung ihrer Erstsprache/n ihre Gedanken und Überlegungen besser/einfacher ausdrücken können.

Anker:
- „Schülerin kann ihre Gedanken ausdrücken auch wenn ihr in der deutschen Sprache vermutlich manche Wörter fehlen würden —> Partnerin antwortet auf Deutsch (01003n)
- „Möglichkeit, den Abschnitt in 2 Sprachen zu bearbeiten —> größere Gehirnaktivität wenn man immer hin und her übersetzt. Mehr Spielraum mit 2 Sprachen —> vielleicht kann man manches in der einen Sprache besser ausdrücken als in der anderen.“ (05031n)

K3.2.1.4 - L1 motiviert

Allgemeine Definition für K3 trifft zu und
inhaltlicher Fokus darauf, dass mehrsprachige SuS durch die Verwendung ihrer Erstsprache/n für Aufgabe bzw. Unterricht motiviert(er) werden.

Anker:
- „[ich] weiß nicht, ob die L[ehrerin] S[chülerinnen] u[nd] S[chüler] mit Absicht nebeneinander gesetzt hat aber die Erstsprachen der S[chülerinnen] u[nd] S[chüler] miteinzubeziehen ist gut u. steigert Motivation.“ (05031v)
- „Wertschätzung der Erstsprachen fördert die Motivation der S[chülerinnen] u[nd] S[chüler] + die Schüler mit DaZ können sich die Begriffe gut merken, wenn sie sie gleich in beiden Sprachen behandeln.“ (05031v)
- „Motivation/positive Stimmung auf der Seite der S[chülerinnen] u[nd] S[chüler], die ihre Erstsprache nun verwenden können“ (11590n)

K3.2.1.5 - L1 wird ausgebaut

Allgemeine Definition für K3 trifft zu und
inhaltlicher Fokus darauf, dass mehrsprachige SuS durch die Verwendung ihrer Erstsprache/n ihre Erstsprache/n (im Unterrichtskontext) ausbauen.

Anker:
- „S[chülerinnen] u[nd] S[chüler] lernen die Fachbegriffe auch in ihrer Muttersprache“ (03448v)
- „Die SchülerInnen, welche eine FS sprechen, lernen auch, denn so ~~be~~ können sie ihre Sprachen im Schulkontext anwenden & üben.“ (10015v)

K3.2.1.6 - L1 fördert Dt.-Entwicklung

Allgemeine Definition für K3 trifft zu und
inhaltlicher Fokus darauf, dass mehrsprachige SuS durch die Verwendung ihrer Erstsprache/n ihre Deutschkompetenz besser bzw. schneller entwickeln bzw. die Deutschverwendung leichter fällt.

Anker:
- „Kenntnisse in Erstsprache fördern Kompetenzen in der Zweitsprache!“ (05031v)
- „Dadurch, dass die Muttersprache zu Hilfe gezogen werden kann, um seine Gedanken zu formulieren, fällt es den Schülerinnen später eventuell auch leichter diese im Anschluss vor der Klasse in Deutsch ausdrücken.“ (09732v)

K3.2.2 - Verwendung L1 negativ

K3.2.2.1 - L1 lässt abschweifen

Allgemeine Definition für K3 trifft zu und
inhaltlicher Fokus darauf, dass SuS vom Thema des Unterrichts/Arbeitsauftrages abschweifen, wobei EINDEUTIGE DIREKTE KAUSALE Verbindung zwischen diesem Abschweifen und der Verwendung einer anderen Sprache formuliert wird.

Anker:
- „dass die Lehrperson die zweite Sprache scheinbar nicht versteht ermöglicht den Schülerinnen, in ihrer Gruppe über Themen zu sprechen, die mit dem Lehrinhalt nichts zu tun haben, was den Lernerfolg natürlich mindert“ (03448v)
- „Dadurch, dass die S[chülerinnen] u[nd] S[chüler] nun untereinander sind, und die L[ehrperson] nicht in den Arbeitsprozess eingreift, ~~beg~~ ist es einer Schülerin auch möglich, sich über den zu bearbeitenden Teil zu beschweren „Ist sie wahnsinnig geworden?“ Diese Aussage ist wohl auch deshalb möglich, weil sie in einer anderen Sprache getätigt wird.“ (01367v)
- „S[chülerinnen] u[nd] S[chüler] nutzen dies [zugelassene Mehrsprachigkeit] einerseits, um Gedanken [auch in anderer Sprache] zu formulieren, die die Lehrerin nicht unbedingt hören soll (private Gespräche), um Gedanken besser formulieren zu können, etc.“ (02408n)

Abgrenzung:
- „Schülerinnen reden in anderer Sprache sowohl über die Lehrerin, die Arbeitsaufgabe, als auch Kleidung“ (v02408)
- „Die Schülerinnen verwenden zwischendurch auch ~~ihre~~ andere Sprachen, zu Beginn v.a. um über Privates zu sprechen. Später ~~werden~~ wird dann auch in dieser Sprache gearbeitet.“ (n01367)

—> Anm.: Keine eindeutige direkte kausale Verbindung zwischen Sprachverwendung und dem Abschweifen von den Unterrichtsthemen, zumal hier sogar noch angemerkt, dass auch über Arbeitsaufgabe gesprochen bzw. auch in der anderen Sprache gearbeitet wird. Dies daher unter K1 „SuS schweifen ab“ zu codieren.

K3.2.2.2 - L1 hindert Dt.-Entwicklung

Allgemeine Definition für K3 trifft zu und
inhaltlicher Fokus darauf, dass SuS durch die Verwendung ihrer Erstsprache/n in der Entwicklung von Kompetenzen in Deutsch behindert werden und/oder die Verwendung von Deutsch (zumindest teilweise) besser wäre.

Anker:
- „Möglicherweise fühlen sich SchülerInnen wohler, wenn sie die Muttersprache verwenden dürfen, aber sie üben die Unterrichtsprache nicht.“ (11590v)

- „Durch die Bildung der Kleingruppen wird eine andere Sprache verwendet. In diesem Fall werden Unterrichts- und Muttersprache verwendet. Dies kann natürlich positiv für das verstehen [!] sein aber vielleicht auch negativ für die Kenntnis der Unterrichtssprache.“ (12305v)
- „Thema kann in Alltagssprache einerseits gut erarbeitet werden aber für eine anschließende Präsentation fehlen eventuelle Fachwörter“ (11127n)

K3.3 - Gefahr des Otherings

Allgemeine Definition für K3 trifft zu und
inhaltlicher Fokus darauf, dass gewisse fehlende (sprachlichen) Selbstpositionierung und/oder bewusste oder unbewusste als anders und/oder nicht wirklich dem Wir der Klasse zugehörig markiert werden.

Anker:
- „andere Sprachen der Schülerin wird von Lehrerin als „DEINE Sprache“ beschrieben —> Gefahr von Othering“ (02408n)
- „S[chülerinnen] u[nd] S[chüler] sprechen die Begriffe nach. Denjenigen, die sie sagen müssen, also eine andere „Muttersprache“ haben, ist es sehr unangenehm.“ (n09784)

Abgrenzung:
- „Schüler darf Begriffe auf Russisch aufschreiben. (will er das? hat die L[ehrperson] ihn vorher gefragt)“ (05031n)
- „Mädchen wird auch gefragt, ob sie die Begriffe auf Armenisch aufschreiben kann (kann sie aber nicht)“ (05031n)
—> Anm.: Fokus hier nicht auf einer Wirkung, fehlende Möglichkeit der (sprachlichen) Selbstpositionierung und dadurch vielleicht des Otherings lediglich wahrgenommen/beschrieben.

K3.4 - Zweifel an (pos.) Auswirkung

Allgemeine Definition für K3 trifft zu und
inhaltlicher Fokus auf Zweifel an (pos.) Auswirkungen auf die Lernprozesse der SuS, auch wenn diese Zweifel nur einzelne Aspekte und/oder einzelne SuS-Gruppen betreffen.

Anker:
- „Die S[chülerinnen] u[nd] S[chüler] lernen zwar viele mathematische Worte kennen, es könnte jedoch sein, dass sie etwas ganz anderes unter diesen Begriffen verstehen (lernen). —> der Lehrerin geht es mehr um den Begriff, als um die Bedeutung dahinter“ (02408v)
- „Ich zweifle an, dass den ~~mutte~~ Deutsch-Muttersprachlern/-innen dieser Sprachvergleich großartig beim Lernen der Begriffe helfen wird.*
Für manche S[chülerinnen] u[nd] S[chüler] aber, deren Sprache hier ebenso behandelt wird, bringt dieser Unterricht sicher viele Vorteile.“ (01367v)

K3.5 - Rest K3

Allgemeine Definition für K3 trifft zu und
inhaltlicher Fokus passt zu keiner der unter K3 angeführten Subkategorien

EVALUATIVE QUALITATIVE INHALTSANALYSE

7. Ablauf des Codierens

Sehen Sie sich vor Beginn des Codiervorganges bitte den Fragebogen sowie alle vier Videovignetten der Datenerhebung mindestens einmal an (von Studienleiter zur Verfügung gestellt), damit Sie den Kontext der Datenerhebung kennen. Damit außerdem der Ablauf des Codierens bei allen beteiligten Personen ähnlich bleibt, bitte mit den Dokumenten der Eingangserhebung beginnen und erst danach mit den Dokumenten der Schlusserhebung fortsetzen. Sollten Sie nur Teile der Daten codieren, versuchen Sie nach Möglichkeit in 5er-Blöcken zu codieren, also zunächst fünf Dokumente der Eingangserhebung und dann die entsprechenden fünf Dokumente der Schlusserhebung zu codieren.

8. Grundlegende Orientierung

Thema: Professionelle Unterrichtswahrnehmung im Bereich sprachenförderlicher Unterrichtsgestaltung (sprachenförderlich = mehrsprachigkeitsoffen + Förderung der schulischen Bildungssprache/n)

Analysefrage: Wie differenziert dargelegt und argumentiert sind die Äußerungen der Studierenden in den Kategorien *K3 – Vorhersage der Auswirkung* und *K2 - Angenommene Begründung LP-Handeln*?

Auswertungseinheit: jeder einzelne Fragebogen = jede einzelne Person bei jedem Erhebungszeitpunkt
Kontexteinheit: Äußerungen zu allen drei Fragen zum entsprechenden Video
Codiereinheit: unter K3 bzw. K2 codierte Äußerungen

9. Codierregeln zur Zuordnung der drei Einschätzdimensionen

Für die Zuordnung einer codierten Textstelle zu einer Einschätzdimension werden als Kontext alle **Antworten auf alle drei Fragen zum entsprechenden Video berücksichtigt**, da im Konzept der Professional Vision davon ausgegangen wird, dass die Selective Attention (wahrnehmen/beschreiben) und das Knowledge-Based Reasoning (begründen und vorhersagen) eng miteinander verwobene Prozesse sind. So hält Sherin (2017, S. 402) etwa in Bezug auf mehrere eigenen Studien fest, dass „significant moments were not noticed independent of one another. Instead, what a teacher noticed at one point in time seemed to influence what they noticed in the future." Dies bedeutet, dass etwa mit *K3 – Vorhersage der Auswirkung* codierte Textstellen auf Textstellen verweisen können, die unter *K2 – Erklärung für LP-Handeln* und/oder *K1 - Beschreibung der wahrgenommenen Sprachverwendung* codiert sind, diese sind entsprechend zu berücksichtigen. Die Kategorie der entsprechenden Einschätzdimension wird aber lediglich der einzuschätzenden Textstelle zugewiesen, da die mit der einzuschätzenden Textstelle in Zusammenhang stehenden Stellen nicht direkt an diese angrenzen und daher bei einer kompletten Codierung mit der Skalierung auch nicht relevante Textstellen mitcodiert werden könnten, wodurch es zu unerwünschten Überschneidungen von miteinander eigentlich nicht in Verbindung stehen Kategorien kommen könnte. Im Beispiel in Abbildung 6 werden für die Einschätzung der Aussage in Zeile 23 mit der Einschätzdimension *AV3 – differenziert-lernprozessfokussiert* u.a. auch die detaillierten Beobachtungen in den Zeilen 14 bis 18 berücksichtigt, mit AV*3 – differenziert-lernprozessfokussiert* codiert wird dennoch nur Zeile 23.

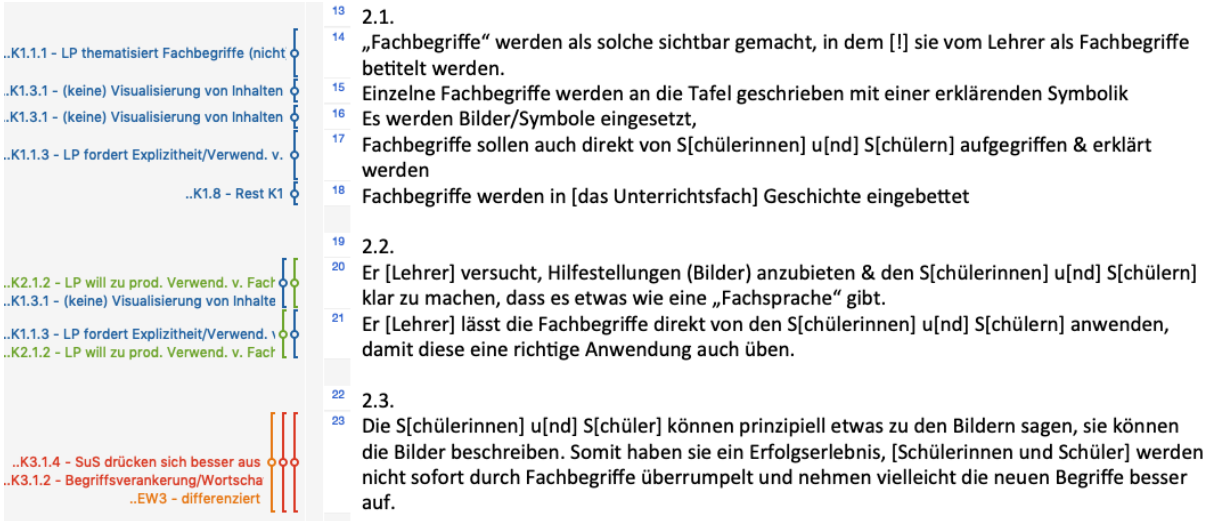

Abbildung 6 - Einschätzdimension AV3 - differenziert bei Berücksichtigung anderer Textstellen (v02408)

Die drei **Einschätzdimensionen schließen sich prinzipiell gegenseitig aus**, da dieselbe Äußerung in Bezug auf denselben Inhalt/dieselbe Kategorie nicht differenziert und gleichzeitig vage formuliert sein kann. Verdeutlicht wird dies auch im Entscheidungsbaum in Abbildung 7 zur Skalierung der Textstellen unter *K3 – Vorhersage der Auswirkungen auf Lernprozesse*.

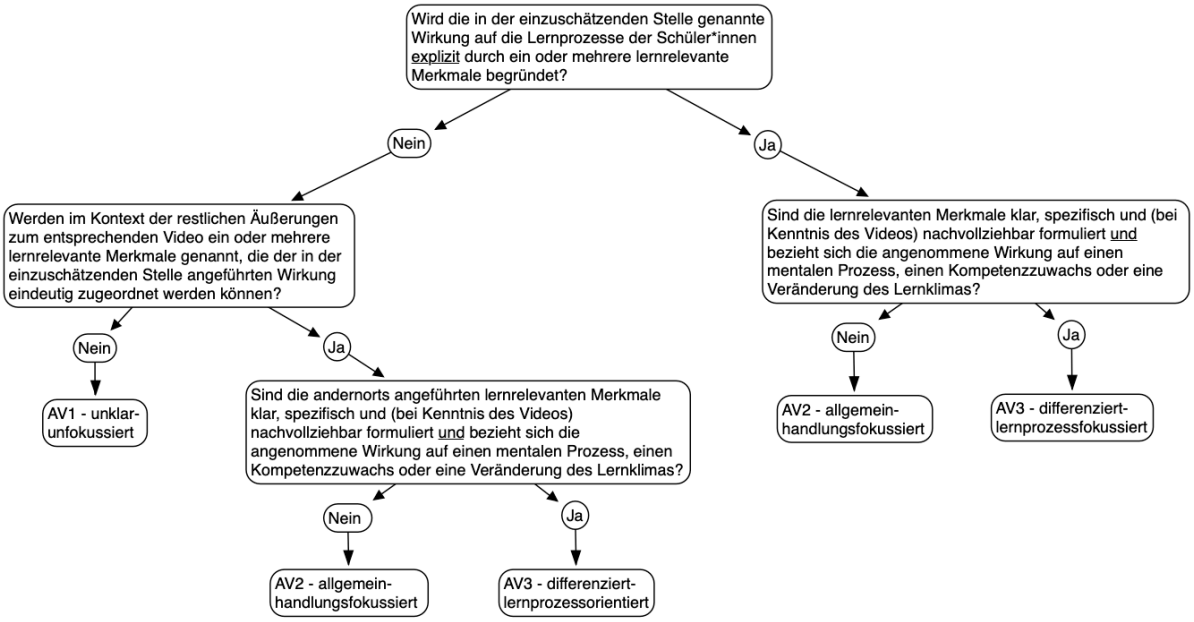

Abbildung 7 - Entscheidungsbaum für die Skalierung der Kategorie "K3 – Vorhersage der Auswirkungen auf Lernprozesse" als Ergänzung zur Arbeit mit dem Codierleitfaden

Sind zu einem Video mehrere Stellen mit einer Kategorie codiert, der Einschätzdimensionen zugeteilt werden sollen, können diese Stellen selbstverständlich mit unterschiedlichen Einschätzdimensionen codiert werden. Im Beispiel in Abbildung 8 wurden drei unterschiedlichen Äußerungen aus Kategorie K3 auch drei unterschiedliche Einschätzdimensionen zugeteilt, wobei immer der gesamte Kontext aller Aussagen berücksichtigt wurde, im Beispiel zu Video 3.

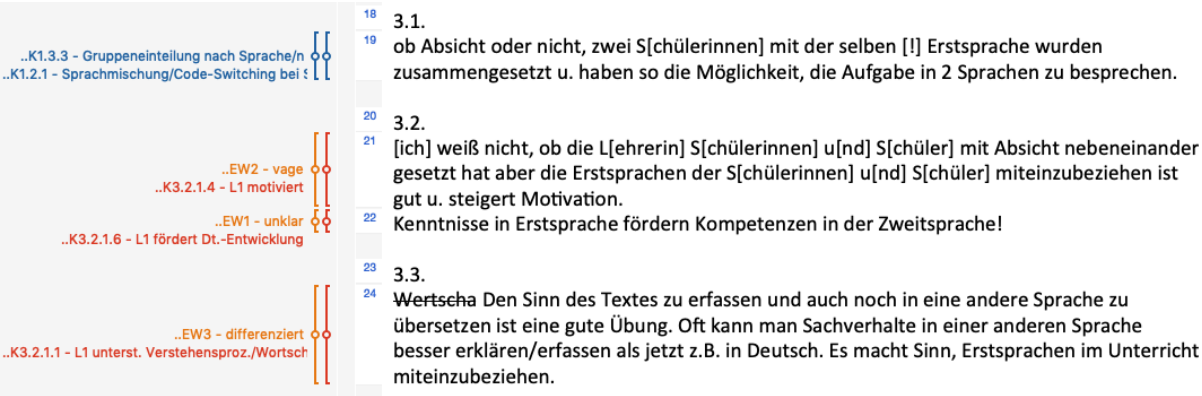

Abbildung 8 - Zuteilung verschiedener Einschätzdimensionen zu unterschiedlichen Äußerungen der Kategorie K3 (v05031)

Sollten beim Codieren Fragen/Zweifel aufkommen, diese bitte **in einem Memo direkt an der entsprechenden Textstelle notieren.**

9.1 Ausprägungskategorien für *K3 – Vorhersage der Auswirkung auf Lernprozesse*

Codierleitfaden für die Ausprägungskategorien zur Bewertungskategorie *K3 – Vorhersage der Auswirkung auf Lernprozesse* in Anlehnung an Gießler (2016, S. 185) und van Es et al. (2017, S. 172) unter Berücksichtigung der Basisdimensionen guten Unterrichts nach Klieme (2006, S. 769–770).

Ausprägung Vorhersage (AV)	**Definition**	**Anker- und Abgrenzungsbeispiele**	**Codierregeln**

AV3: differenziert-lernprozessfokussiert	Begründete und spezifische Antwort auf die Frage „Was passiert mit welcher Auswirkung?“, also klar und nachvollziehbar begründete und spezifische Vorhersage einer angenommenen Wirkung von Sprache und Sprachverwendung in der beobachteten Unterrichtssituation auf die Lernprozesse der Schüler*innen, d.h. es werden
	- konkrete lernrelevante Merkmale der Situation, z.B. Aufgabe, Interaktion oder Äußerungen, genannt.
	- spezifische angenommene Wirkung auf die Lernprozesse der SuS angeführt, wobei spezifisch bedeutet, dass etwa auf
	  ○ konkrete mentale (Veränderungs-) Prozesse, z.B. besseres Verstehen/ Behalten/Merken/Lernen von Begriffen oder Konzepten, und/oder
	  ○ einen konkreten Kompetenzzuwachs, z.B. bessere/korrektere Verwendung von Begriffen oder Konzepten, und/oder
	  ○ eine konkrete Veränderung im Bereich der Unterrichtsstrukturierung oder des
		- „Durch die genauen Beschreibungen und Erklärungen bleiben den S[chülerinnen] u[nd] S[chülern] die Begriffe vielleicht länger im Gedächtnis. Die vielen Fragen der Lehrerin bringen die S[chülerinnen] u[nd] S[chüler] dazu, selber Erklärungen zu formulieren“ (n01367)
		→ **Anm.:** Hier sogar zwei Äußerungen mit AV3; lernrelevante Merkmale: „genaue Beschreibungen und Erklärungen“ und „die vielen Fragen der Lehrerin“; angenommene Wirkung: Begriffe bleiben länger im Gedächtnis (= mentaler Prozess) bzw. SuS formulieren Erklärungen selbst; argumentative Verknüpfung: „durch“ bzw. „bringen SuS dazu“
		
		- „Ihnen wird die sprachliche Freiheit & Wahl der Sprache zugestanden, weswegen sie sich frei fühlen und vermutlich mehr für den Unterricht öffnen, als wenn sie zur Einsprachigkeit verpflichtet wären.“ (v02408)
		→ **Anm.:** lernrelevante Merkmale: SuS wird sprachliche Freiheit zugestanden; angenommene Wirkung: fühlen sich freier und öffnen sich mehr für
			Alle drei Aspekte der Definition müssen in Richtung „differenziert-lernprozessorientiert“ zeigen, sonst „AV2 – allgemein-handlungsfokussiert“

	Lernklimas inkl. deren weiterer Auswirkung, z.B. Erhöhung von Leistungstransparenz bzw. des Selbstwertgefühls der SuS mit der Auswirkung einer vermuteten höheren Unterrichtsbeteiligung, verwiesen wird. - lernrelevante Merkmale und angenommene Wirkung eindeutig argumentativ miteinander verknüpft, indem etwa eine bestimmte Lehrer*innenhandlung/ -äußerung als Ursache für besseres Verständnis, besseres Behalten etc. gesehen wird. Diese argumentative Verknüpfung kann mittels entsprechenden Signalwörtern (z.B. „durch“, „damit“, „indem“), Verben (z.B. „X führt zu Y“) oder Symbolen (z.B. „-->“) erfolgen. Fehlen solche Argumentationsmarker, kann auch ein thematisch eindeutiger inhaltlicher Bezug zu anderen Textstellen zur Beurteilung herangezogen werden. Inhaltlich eindeutig ist der Bezug, wenn z.B. an unterschiedlichen Stellen gleiche Wörter verwendet werden (siehe Abbildung 6 oben). Werden in einer Äußerung Fachbegriffe bzw. Fachkonzepte (z.B. „Alltagssprache“, „Bildungssprache“, „Metasprache“) verwendet, gilt die Äußerung als differenziert, sofern andere Äußerungen zur Videosequenz auf eine passende	den Unterricht (= Lernklima inkl. weiterer Auswirkung); argumentative Verknüpfung: „weswegen“ - „Ausbildung eines metasprachlichen Bewusstseins“ (n02408) → **Anm.:** Verwendung des Fachkonzepts „metasprachliches Bewusstsein“ lässt auf differenziertes Verständnis schließen. Weitere Äußerungen zur Videosequenz wie „‚grafischer‘ Vergleich zwischen Deutsch und Russisch“ (n02408) und „Lehrerin möchte darauf hinweisen, dass unterschiedliche Sprachen auch verschiedene Systeme bilden“ (n02408) weisen auf eine passende Verwendung hin. **Abgrenzungsbeispiele:** - „Andere Sprachen regen auch dazu an sich über anderes zu unterhalten, da es zumeist von Lehrperson nicht verstanden wird“ (n01003) → **Anm.:** Wirkung hier auf Handlung (Unterhaltung „über anderes“) bezogen, expliziter Verweis auf (fehlenden) mentalen Prozess, z.B. dass durch das Abschweifen der Lernerfolg gemindert werden könnte, fehlt. → ***AV2 - allgemein-handlungsfokussiert*** - „Jeder kommt so zum Sprechen“ (v01367) → **Anm.:** Aus dem Kontext und der argumentativen Verknüpfung durch „so“ könnte	

	Verwendung der Begriffe bzw. Konzepte hinweisen (siehe drittes Ankerbeispiel rechts).	diese Aussage als differenziert gesehen werden, die Wirkung mit dem Fokus auf „Sprechen“ verweist aber auf keinen mentalen Prozess, sondern thematisiert lediglich eine Handlung, deren Lernwirkung nicht angeführt wird. → ***AV2 – allgemein-handlungsfokussiert***	
AV2: allgemein-handlungsfokussiert	Nur teilweise nachvollziehbare und eher unspezifische Antwort auf die Frage „Was passiert mit welcher Auswirkung?“, also nur <u>teilweise nachvollziehbare und eher unspezifische Begründung oder Vorhersage einer angenommenen Wirkung</u> von Sprache und Sprachverwendung in der beobachteten Unterrichtssituation auf die Lernprozesse der Schüler*innen, d.h. - <u>lernrelevante Merkmale</u> der Situation (z.B. Aufgabe, Interaktion, Äußerungen) werden allgemein formuliert und z.B. wenig an konkrete Merkmale der Situation aus dem Video zurückgebunden. - <u>angenommene Wirkung</u> auf Lernprozesse der SuS wird eher <u>allgemein und unspezifisch formuliert</u>, wobei <u>allgemein bedeutet</u>, er wird ○ stärker auf <u>Handlungen</u> (z.B. SuS sprechen mehr, SuS schweifen ab) fokussiert, ohne die Auswirkung der Handlung auf mentale Prozesse oder Kompetenzzuwächse bei SuS zu thematisieren, und/oder	- „Durch die anschauliche Beschreibung bleibt den SuS eventuell ein „Bild im Kopf“.“ (v01003) → **Anm.:** <u>lernrelevantes Merkmal</u>: „Anschauliche Beschreibung“; <u>angenommene Wirkung</u>: den SuS bleibt ein Bild im Kopf; <u>argumentative Verknüpfung</u>: „durch“ → ***AV2 - allgemein-handlungsfokussiert* weil** Argumentationsstruktur zwar vorhanden, aber nicht klar, was „bleibt Bild im Kopf“ bedeutet und welche Wirkung es konkret hat. - „Andere Sprachen regen auch dazu an sich über anderes zu unterhalten, da es zumeist von Lehrperson nicht verstanden wird“ (n01003) → **Anm.:** <u>lernrelevantes Merkmal</u>: andere Sprachen von Lehrperson nicht verstanden; <u>angenommene Wirkung</u>: SuS schweifen vom Unterrichtsthema ab; <u>argumentative Verknüpfung</u>: „regen an zu“ → ***AV2 - allgemein-handlungsfokussiert* weil** Wirkung hier auf Handlung (Abschweifen/Unterhaltung über anderes) bezogen, expliziter Verweis auf (fehlenden) mentalen Prozess,	Mindestens ein Aspekt deutet auf eine allgemein-handlungsfokussierte Darstellung hin.

	○ auf konkrete Veränderungen im Bereich der Unterrichtsstrukturierung oder des Lernklimas ohne deren weitere Auswirkungen fokussiert, z.B. Erhöhung von Leistungstransparenz bzw. Verbesserung der LP-SuS-Beziehung ohne Verweis auf mögliche Auswirkung dieser verbesserten Beziehung auf Lernprozesse. - lernrelevante Merkmale und angenommene Wirkung werden argumentativ eher indirekt aufeinander bezogen, z.B. wird Bezug lediglich aus dem Kontext zu anderen Äußerungen zur Videosequenz klar und ist thematisch nicht eindeutig. Werden in einer Äußerung Fachbegriffe bzw. Fachkonzepte (z.B. „Alltagssprache“, „Bildungssprache“, „Metasprache“) verwendet, gilt die Äußerung als vage, wenn keine anderen Äußerungen zur Videosequenz auf eine passende Verwendung der Begriffe bzw. Konzepte hinweisen.	z.B. dass durch das Abschweifen der Lernerfolg gemindert werden könnte, fehlt. - „Selbstwertgefühlt wird bestärkt“ (n01003) → **Anm.:** lernrelevantes Merkmal: Einbezug der Erstsprachen der SuS eindeutig aus Kontext erschlossen; angenommene Wirkung: gestärktes Selbstwertgefühl (= Lernklima ohne weitere Auswirkung); argumentative Verknüpfung: „wird“ → ***AV2 - allgemein-handlungsfokussiert* weil** angenommene Wirkung Lernklima ohne weitere Auswirkung angeführt wird. **Abgrenzungsbeispiele:** - „Das Anschreiben der Begriffe erleichtert den S[chülerinnen] u[nd] S[chülern] den Umgang mit den Begriffen.“ (v01367) → **Anm.:** lernrelevantes Merkmal: „Anschreiben der Begriffe“; angenommene Wirkung: Erleichterter Umgang mit Begriffen (= mentaler Prozess bzw. Lernzuwachs); argumentative Verknüpfung: „erleichtert“ → ***AV3 – differenziert-lernprozessfokussiert*** - „Wertschätzung für die verschiedenen SchülerInnen erfolgt (v01003) → **Anm.:** Keine Argumentationsstruktur oder Verweis auf lernrelevantes Merkmal an anderer Stelle im Fragebogen (Wertschätzung wodurch?), zudem auch unklar, wer die „verschiedenen	

		SchülerInnen“ konkret sind (Mehrsprachige? Einsprachige? Einzelne Individuen?). → ***AV1 - unklar***	
AV1: unklar-unfokussiert	Nicht nachvollziehbare Antwort auf die Frage „Was passiert mit welcher Auswirkung?“, also <u>nicht nachvollziehbare und/oder nicht begründete Vorhersage</u> einer angenommenen Wirkung von Sprache und Sprachverwendung in der beobachteten Unterrichtssituation auf die Lernprozesse der Schüler*innen, d.h. - <u>lernrelevante Merkmale</u> der Situation (z.B. Aufgabe, Interaktion, Äußerungen) werden <u>nicht genannt</u> und/oder - <u>angenommene Wirkung</u> auf SuS (z.B. besseres Verständnis von Begriffen, Verbesserung der LP-SuS-Beziehung) widersprüchlich, oberflächlich oder unklar, - entsprechend gibt es <u>keine explizite oder implizite</u> Verknüpfung der angenommenen Wirkung mit beobachteten Merkmalen der Situation, auch nicht im Kontext anderer Äußerungen zur Videosequenz. Werden in einer Äußerung <u>Fachbegriffe bzw. Fachkonzepte</u> (z.B. „Alltagssprache“, „Bildungssprache“, „Metasprache“) fälschlich oder widersprüchlich verwendet, gilt die Äußerung als unklar.	- „Ich zweifle an, dass den ~~mutte~~ Deutsch-Muttersprachlern/-innen dieser Sprachvergleich großartig beim Lernen der Begriffe helfen wird.“ (v01367) → **Anm.:** Kein Argument für Zweifel angeführt, ausbleibende Wirkung der beobachteten Unterrichtssituation bleibt also unbelegt. - „Wertschätzung für die verschiedenen SchülerInnen erfolgt“ (v01003) → **Anm.:** Keine Argumentationsstruktur oder Verweis auf lernrelevantes Merkmal an anderer Stelle im Fragebogen (Wertschätzung wodurch?), zudem auch unklar, wer die „verschiedenen SchülerInnen“ konkret sind (Mehrsprachige? Einsprachige? Einzelne Individuen?). - „Kinder erkennen Unterschiede in verschiedenen Sprachen.“ (v03448) →**Anm.:** Keine Argumentationsstruktur oder Verweis auf lernrelevantes Merkmal an anderer Stelle im Fragebogen (Was führt konkret zum Erkennen der Unterschiede?). Auch die weiteren Antworten im Fragebogen zu diesem Video liefern keine explizite Erklärung; es wird weiter oben zwar angeführt, dass SuS Begriffe in anderen Sprachen	Mindestens ein Aspekt deutet auf unklare-unfokussierte Darstellung hin.

		„betrachten“, alleine das Betrachten führt aber nicht zum Erkennen der Unterschiede.	

9.2 Ausprägungskategorien für *K2 – Angenommene Begründung LP-Handeln*

Codierleitfaden für die Ausprägungskategorien zur Bewertungskategorie *K2 - Angenommene Begründung LP-Handeln* in Anlehnung an Gießler (2016, S. 185) und van Es et al. (2017, S. 172) unter Berücksichtigung der Basisdimensionen guten Unterrichts nach Klieme (2006, S. 769–770).

Ausprägung Erklärung (AE)	**Definition**	**Anker- und Abgrenzungsbeispiele**	**Codierregeln**

AE3 – differenziert-lernprozessorientiert	Begründete und spezifische Antwort auf die Frage „Warum handelt die Lehrperson so?“, also klar und nachvollziehbar begründete und spezifische Erklärung des Verhaltens der Lehrperson (LP) im Hinblick auf Sprache und Sprachverwendung in der beobachteten Unterrichtssituation, d.h. es werden
	- konkretes LP-Verhalten in der Situation, z.B. Aufgabenstellung, Interaktion oder Äußerungen, genannt und
	- spezifische angenommene Begründung für das LP-Verhalten im Hinblick auf von LP intendierte Lernprozesse der SuS angeführt, d.h. als Begründung werden etwa
	  ○ konkrete intendierte mentale (Veränderungs-)Prozesse auf Seiten der SuS, z.B. besseres Verstehen/Behalten/ Merken/Lernen von Begriffen oder Konzepten, und/oder
	  ○ ein konkreter intendierter Kompetenzzuwachs auf Seiten der
		- „Die L[ehrperson] spricht sehr deutlich - durch das langsame und betonte Aussprechen der Begriffe versucht sie vielleicht, den S[chülerinnen] u[nd] S[chülern] bei der Erklärung der Begriffe und der Findung von Definitionen zu helfen zB Ein [!] gleichschenkliges Dreieck definiert sich ja v.a. dadurch, dass dessen Schenkel gleich lang sind“ (v01367)
		→ **Anm.:** konkretes LP-Verhalten: LP spricht deutlich und spricht best. Begriffe langsam und betont aus; angenommene Begründung: will SuS bei Erklärung und Definition von Begriffen helfen (= Unterrichtsstrukturierung inkl. mögl. Auswirkung); argumentative Verknüpfung: „versucht sie“
		
		- „Sie [Lehrperson] wiederholt Begriffe möglichst oft, um diese Begriffe „einzuführen“ und zu „verankern““ (v02408)
		→ **Anm.:** konkretes LP-Verhalten:
			Alle drei Aspekte der Definition müssen in Richtung „differenziert-lernprozessorientiert“ zeigen, sonst „AE2 – allgemein-lehrendenfokussiert“

	SuS, z.B. bessere/korrektere Verwendung von Begriffen, und/oder ○ eine konkrete <u>intendierte Veränderung im Bereich der Unterrichtsstrukturierung oder des Lernklimas inkl. deren weiterer Auswirkung auf SuS</u>, z.B. Erhöhung der Leistungstransparenz bzw. des Selbstwertgefühls der SuS mit der intendierten Auswirkung einer höheren Unterrichtsbeteiligung, angeführt. - LP-Verhalten und angenommene Begründung <u>eindeutig argumentativ miteinander verknüpft</u>, indem etwa ein bestimmter mentaler (Veränderungs-)Prozess auf Seiten der SuS (z.B. besseres Verstehen/Behalten/ Merken/Lernen von Begriffen) explizit als Ziel oder Grund für LP-Verhalten genannt wird. Diese argumentative Verknüpfung kann mittels entsprechenden Signalwörtern (z.B. „um...zu“, „damit“, „indem“), Verben (z.B. „SuS sollen ... erkennen“, „LP will...“) oder Symbolen (z.B. „-->“) erfolgen. Fehlen solche Argumentationsmarker, kann auch ein thematisch eindeutiger inhaltlicher	„wiederholt Begriffe möglichst oft“ (im Kontext zudem auch konkrete Begriffe genannt); <u>angenommene Begründung</u>: LP will Begriffe bei SuS „verankern“, also dass SuS sich Begriffe merken (= mentaler Prozess); <u>argumentative Verknüpfung</u>: „um...zu“ - „gezielte Ausbildung von Bildungssprache aus Alltagssprache“ (n02408) → **Anm.:** Verwendung der Fachkonzepte „Bildungssprache“ und „Alltagssprache“ lässt auf differenziertes Verständnis schließen. Weitere Äußerungen zur Videosequenz, wie „führt nach erster Beschreibung durch Schülerin zwei neue Fachwörter ein & lässt sie dann dieselbe Aussage umformulieren“ (n02408) und „aktive Verdeutlichung einer Uneindeutigkeit in der alltagssprachlichen Beschreibung“ (n02408) weisen auf eine passende Verwendung hin. **Abgrenzungsbeispiele:** - „Die Lehrerin möchte ein „out-of-the-box“-Denken bei den SuS erzeugen, dass sie auch eine „Naturwissenschaft“ in einem ganz anderen Kontext kennenlernen, und dass eine selbe Sache	

	Bezug zu anderen Textstellen zur Beurteilung herangezogen werden. Inhaltlich eindeutig ist der Bezug, wenn z.B. an unterschiedlichen Stellen gleiche Wörter verwendet werden (siehe Abbildung 6 oben). Werden in einer Äußerung Fachbegriffe bzw. Fachkonzepte (z.B. „Alltagssprache“, „Bildungssprache“, „Metasprache“) verwendet, gilt die Äußerung als differenziert, sofern andere Äußerungen zur Videosequenz auf eine passende Verwendung der Begriffe bzw. Konzepte hinweisen (siehe drittes Ankerbeispiel rechts).	unterschiedliche Bezeichnungen haben kann“ (v02408) → **Anm.:** Aus Kontext wir konkretes LP-Verhalten nicht eindeutig klar (wie möchte LP „out-of-the-box“ Denken konkret erzeugen?); wenig an Situation im Video zurückgebunden → **AE2 - allgemein-lehrendenfokussiert** - „Die Lehrerin hat zwei Schülerinnen zusammengeführt, die die gleiche Erstsprache haben, vermutlich um ihnen zu ermöglichen, auch in ihrer Sprache den Text zu analysieren.“ (v04442) → **Anm.:** konkretes LP-Verhalten genannt (setzt Schülerinnen zusammen), argumentative Verknüpfung mit „um...zu“, angenommene intendierte Auswirkung aber lediglich auf Handlungen der SuS bezogen (Text in andere Sprache zu analysieren), nicht auf mentalen Prozess (z.B. in anderer Sprache zu analysieren, um besseres Verständnis zu ermöglichen) → **AE2 - allgemein-lehrendenfokussiert**	
AE2 – allgemein-lehrendenfokussiert	Nur teilweise nachvollziehbare und eher unspezifische Antwort auf die Frage „Warum handelt die Lehrperson so?“, also nur teilweise nachvollziehbare und eher	- „Die Lehrerin möchte ein „out-of-the-box“-Denken bei den SuS erzeugen, dass sie auch eine „Naturwissenschaft“ in einem ganz anderen Kontext	Mindestens ein Aspekt deutet auf eine allgemein-

	unspezifische Erklärung des Verhaltens der Lehrperson (LP) im Hinblick auf Sprache und Sprachverwendung in der beobachteten Unterrichtssituation, d.h.
	- LP-Verhalten in der Situation, z.B. Aufgabenstellung, Interaktion oder Äußerungen, werden allgemein formuliert und z.B. wenig an konkrete Merkmale der Situation aus dem Video zurückgebunden.
	- angenommene Begründung für das LP-Verhalten wird eher allgemein formuliert und nicht auf intendierte Lernprozesse der SuS bezogen, d.h. als Begründung werden
	  ○ intendierte LP-Handlungen (z.B. LP möchte zeigen/hervorheben/ wiederholen) angeführt, ohne eine angenommene intendierte Auswirkung dieser LP-Handlungen auf mentale Prozesse oder Kompetenzzuwächse auf Seiten der SuS zu beziehen, und/oder
	  ○ angenommene Interessen und Charaktereigenschaften der LP (z.B. LP ist interessiert an...) werden angeführt, ohne deren weiteren Bezug auf intendierte Auswirkung auf Lernprozesse der SuS herzustellen, und/oder
		kennenlernen, und dass eine selbe Sache unterschiedliche Bezeichnungen haben kann“ (v02408)
		→ **Anm.:** konkretes LP-Verhalten: nicht explizit genannt; angenommene Begründung: „„out-of-the-box“-Denken erzeugen“, also erkennen, dass eine Sache untersch. Bezeichnet werden kann (= mentaler Prozess); argumentative Verknüpfung: „möchte“
		→ AE2 - allgemein-lehrendenfokussiert **weil** konkretes LP-Verhalten nicht genannt und man nur durch Kontext („Auslebung von Mehrsprachigkeit“) implizit auf Integration anderer Sprachen schließen kann
		
		- „Lehrer möchte wichtige Begriffe hervorheben“ (v03448)
		→ **Anm.:** konkretes LP-Verhalten: eindeutiger Bezug im Kontext durch „Lehrer wiederholt wichtige Begriffe“; angenommene Begründung: „möchte wichtige Begriffe hervorheben“; argumentative Verknüpfung: „möchte“
		→ AE2 - allgemein-lehrendenfokussiert **weil** hier Fokus auf Begründung in Bezug auf Lehrperson, sie möchte die Begriffe hervorheben, Intention im Hinblick auf Lernprozesse der SuS, also was soll dieses
			lehrendenfokussierte Dasrstellung hin.

	○ intendierte Veränderungen im Bereich der Unterrichtsstrukturierung oder des Lernklimas ohne deren weitere Auswirkungen auf SuS werden angeführt, z.B. Erhöhung der Leistungstransparenz bzw. Verbesserung der LP-SuS-Beziehung ohne Verweis auf mögliche Auswirkung dieser verbesserten Beziehung auf Lernprozesse der SuS. - LP-Verhalten und angenommene Begründung werden argumentativ eher indirekt aufeinander bezogen, z.B. wird Bezug lediglich aus dem Kontext zu anderen Äußerungen zur Videosequenz klar und ist thematisch nicht eindeutig Werden in einer Äußerung Fachbegriffe bzw. Fachkonzepte (z.B. „Alltagssprache“, „Bildungssprache“, „Metasprache“) verwendet, gilt die Äußerung als vage, wenn keine anderen Äußerungen zur Videosequenz auf eine passende Verwendung der Begriffe bzw. Konzepte hinweisen.	Hervorheben auf SuS-Seite bewirken, wird nicht genannt, auch nicht im Kontext - „Lehrerin interessiert sich für die verschiedenen Sprachen in der Klasse“ (v01003) → **Anm.:** konkretes LP-Verhalten: im Kontext genannt, dass LP andere Erstsprachen einbezieht; angenommene Begründung: Interesse an Sprachen der SuS; argumentative Verknüpfung: implizit durch Kontext ***→ AE2 - allgemein-lehrendenfokussiert*** **weil** Begründung hier auf Interessen der LP fokussiert und nicht auf intendierte Auswirkung auf Lernprozesse der SuS **Abgrenzungsbeispiele:** - „L[ehrperson]: „hat sich auf dieses oder dieses Bild bezogen?“ —> aktive Verdeutlichung einer Uneindeutigkeit in der alltagssprachlichen Beschreibung der S[chülerinnen] u[nd] S[chüler]“ (n02408) → **Anm.:** konkretes LP-Verhalten: angeführte Nachfrage der LP; angenommene Begründung: „Verdeutlichung einer Uneindeutigkeit“ (= mentaler Prozess, SuS soll Uneindeutigkeit bewusst werden);	

		argumentative Verknüpfung: „—>“ → ***AE3 – differenziert-lernprozessfokussiert*** - „Genaue erklärung [!] des Arbeitsauftrages durch genaue anweisungen [!]“ (v12305) → **Anm.:** Weder direkt noch indirekt auch Kontext verständlich, was denn die „genaue“ Erklärung oder die „genaue“ Anweisung konkret ausmachen würde; eher redundant und oberflächlich → ***EH1 – unklar-unfokussiert***	
AE1 – unklar-unfokussiert	Nicht nachvollziehbare Antwort auf die Frage „Warum handelt die Lehrperson so?“, also nicht nachvollziehbare und/oder nicht begründete Erklärung des Verhaltens der Lehrperson (LP) im Hinblick auf Sprache und Sprachverwendung in der beobachteten Unterrichtssituation, d.h. - konkretes LP-Verhalten in der Situation, z.B. Aufgabenstellung, Interaktion oder Äußerungen, wird nicht genannt und/oder - angenommene Begründung für LP-Verhalten (z.B. besseres Verständnis von Begriffen, Verbesserung der LP-SuS-Beziehung) widersprüchlich, oberflächlich oder unklar,	- „Genaue erklärung [!] des Arbeitsauftrages durch genaue anweisungen [!]“ (v12305) → **Anm.:** Weder direkt noch indirekt aus Kontext verständlich, was denn die „genaue“ Erklärung oder die „genaue“ Anweisung konkret ausmachen würde; eher redundant und oberflächlich	Mindestens ein Aspekt deutet auf unklare-unfokussierte Darstellung hin.

	- es gibt keine explizite oder implizite Verknüpfung von beobachtetem LP-Verhalten und der angenommenen Begründung dafür, auch nicht im Kontext anderer Äußerungen zur Videosequenz. Werden in einer Äußerung Fachbegriffe bzw. Fachkonzepte (z.B. „Alltagssprache“, „Bildungssprache“, „Metasprache“) fälschlich oder widersprüchlich verwendet, gilt die Äußerung als unklar.		

Bibliographie

Gießler, R. (2016). Lexikalisches Lernen antizipieren: Erste Ergebnisse einer Mehrfachfallstudie zum Einsatz von Unterrichtsvideos in der universitären Englischlehrerausbildung. In H. Limberg & O. Jäkel (Hrsg.), *Unterrichtsforschung im Fach Englisch. Empirische Erkenntnisse und praxisorientierte Anwendung* (S. 171–197). Frankfurt am Main: Peter Lang Edition.

Klieme, E. (2006). Empirische Unterrichtsforschung: aktuelle Entwicklungen, theoretische Grundlagen und fachspezifische Befunde. *Zeitschrift für Pädagogik*, *52*(6), 765–773.

Minaříková, E., Píšová, M., Janík, T., & Uličná, K. (2015). Video clubs: EFL teachers' selective attention before and after. *Orbis Scholae*, *9*(2), 55–75. https://doi.org/10.14712/23363177.2015.80

Sherin, M. G. (2017). Exploring the Boundaries of Teacher Noticing: Commentary. In E. O. Schack, M. H. Fisher, & J. A. Wilhelm (Hrsg.), *Teacher Noticing: Bridging and Broadening Perspectives, Contexts, and Frameworks* (S. 401–408). Cham: Springer. https://doi.org/10.1007/978-3-319-46753-5

van Es, E. A., Cashen, M., Barnhart, T., & Auger, A. (2017). Learning to Notice Mathematics Instruction: Using Video to Develop Preservice Teachers' Vision of Ambitious Pedagogy. *Cognition and Instruction*, *35*(3), 165–187. https://doi.org/10.1080/07370008.2017.1317125