STATISTIK AUSTRIA

Arbeitsmarktstatistik
1. Quartal 2025

Mikrozensus-Arbeitskräfteerhebung

Statistik im Fokus – SB 5.8

STATISTIK AUSTRIA
Die Informationsmanager

Impressum

Auskünfte

Für schriftliche oder telefonische Anfragen steht Ihnen
bei Statistik Austria der Allgemeine Auskunftsdienst
zur Verfügung:

Guglgasse 13
1110 Wien
Tel.: +43 1 711 28-7070
E-Mail: info@statistik.gv.at

Medieninhaberin, Herstellerin und Herausgeberin

STATISTIK AUSTRIA
Bundesanstalt Statistik Österreich
Guglgasse 13
1110 Wien

Für den Inhalt verantwortlich

Mag. Karin Klapfer
Tel.: +43 1 711 28-7318
E-Mail: karin.klapfer@statistik.gv.at

Das Produkt und die darin enthaltenen Daten sind urheberrechtlich geschützt. Alle Rechte sind der Bundesanstalt Statistik Österreich (STATISTIK AUSTRIA) vorbehalten. Bei richtiger Wiedergabe und mit korrekter Quellenangabe „STATISTIK AUSTRIA“ ist es gestattet, die Inhalte zu vervielfältigen, verbreiten, öffentlich zugänglich zu machen und sie zu bearbeiten. Bei auszugsweiser Verwendung, Darstellung von Teilen oder sonstiger Veränderung von Dateninhalten wie Tabellen, Grafiken oder Texten ist an geeigneter Stelle ein Hinweis anzubringen, dass die verwendeten Inhalte bearbeitet wurden.

Die Bundesanstalt Statistik Österreich sowie alle Mitwirkenden an der Publikation haben deren Inhalte sorgfältig recherchiert und erstellt. Fehler können dennoch nicht gänzlich ausgeschlossen werden. Die Genannten übernehmen daher keine Haftung für die Richtigkeit, Vollständigkeit und Aktualität der Inhalte, insbesondere übernehmen sie keinerlei Haftung für eventuelle unmittelbare oder mittelbare Schäden, die durch die direkte oder indirekte Nutzung der angebotenen Inhalte entstehen. Korrekturhinweise senden Sie bitte an die Redaktion.

© STATISTIK AUSTRIA

Wien 2025

Inhaltsverzeichnis

Methodische Anmerkungen **7**

Hauptergebnisse **9**

Glossar **13**

Erwerbstätigkeit nach dem ILO-Konzept 19
Arbeitslosigkeit nach dem ILO-Konzept 20

Tabellenteil **21**

Tabellenteil

A Arbeitsmarkt im Überblick

A1 Bevölkerung nach dem Erwerbsstatus (ILO-Konzept) und Geschlecht 23
A2 Erwerbspersonen nach dem Erwerbsstatus (ILO-Konzept), beruflicher Stellung und Geschlecht 24
A3 Zentrale Arbeitsmarktindikatoren 25
A4 Arbeitsmarktstatistiken aus Verwaltungsdaten 26
A5 Arbeitsmarktdaten der Mitgliedsstaaten der Europäischen Union im 4. Quartal 2024 27

B Erwerbstätige nach ILO-Konzept

B1 Erwerbstätige nach Alter und Geschlecht 28
B2 Erwerbstätigenquoten nach Alter und Geschlecht 29
B3 Erwerbstätige nach Staatsangehörigkeit, Geburtsland, Migrationshintergrund und Geschlecht 30
B4 Erwerbstätigenquoten der 15- bis 64-Jährigen nach Staatsangehörigkeit, Geburtsland, Migrationshintergrund und Geschlecht 31
B5 Erwerbstätige nach höchster abgeschlossener Bildung und Geschlecht 32
B6 Erwerbstätigenquoten der 15- bis 64-Jährigen nach höchster abgeschlossener Bildung und Geschlecht 33
B7 Erwerbstätige nach beruflicher Stellung und Geschlecht 34
B8 Erwerbstätige nach Wirtschaftsbereichen (ÖNACE 2008) und Geschlecht 35
B9 Erwerbstätige nach ÖNACE-Abschnitten (ÖNACE 2008) und Geschlecht – 1. Quartal 2025 36
B10 Unselbständig Erwerbstätige nach ÖNACE-Abschnitten (ÖNACE 2008), wöchentlicher Normalarbeitszeit und Geschlecht – 1. Quartal 2025 37
B11 Erwerbstätige nach ISCO 08-Berufshauptgruppen und Geschlecht – 1. Quartal 2025 38
B12 Unselbständig Erwerbstätige nach ISCO 08-Berufshauptgruppen, wöchentlicher Normalarbeitszeit und Geschlecht – 1. Quartal 2025 38
B13 Erwerbstätige nach zweiter Tätigkeit, Befristung, Leiharbeit und Geschlecht 39
B14 Erwerbstätige nach wöchentlicher Normalarbeitszeit und Geschlecht 40
B15 Unselbständig Erwerbstätige nach wöchentlicher Normalarbeitszeit und Geschlecht 41
B16 Unselbständig Erwerbstätige nach wöchentlichen Über- bzw. Mehrstunden und Geschlecht 42
B17 Erwerbstätige von 15 bis 74 Jahren nach zusätzlichem Arbeitszeitwunsch, kurzfristiger Verfügbarkeit und Geschlecht (Teilzeit-Unterbeschäftigung, internationale Definition) 43

C Arbeitsvolumen nach ILO-Konzept

C1 Durchschnittliche wöchentliche Normalarbeitsstunden nach Vollzeit, Teilzeit 44
C2 Durchschnittliche wöchentliche Normalarbeitsstunden nach beruflicher Stellung 45
C3 Tatsächlich geleistete Arbeitsstunden (Arbeitsvolumen) nach Haupt-, Zweittätigkeit bzw. Beschäftigungsausmaß 46
C4 Durchschnittliche tatsächlich geleistete Arbeitsstunden pro Woche nach Haupt-, Zweittätigkeit bzw. Beschäftigungsausmaß 47
C5 Tatsächlich geleistete Arbeitsstunden (Arbeitsvolumen) nach beruflicher Stellung 48
C6 Durchschnittliche tatsächlich geleistete Arbeitsstunden nach beruflicher Stellung 49
C7 Durchschnittliche Anzahl der pro Woche sowie Gesamtzahl der pro Quartal geleisteten Über- bzw. Mehrstunden 50

D Arbeitslose nach ILO-Konzept

D1 Arbeitslose nach Alter und Geschlecht 51
D2 Arbeitslosenquoten nach Alter und Geschlecht 52
D3 Arbeitslose und Arbeitslosenquoten nach Staatsangehörigkeit, Geburtsland und Geschlecht 53
D4 Arbeitslose und Arbeitslosenquoten nach Migrationshintergrund und Geschlecht 54
D5 Arbeitslose nach höchster abgeschlossener Bildung und Geschlecht 55
D6 Arbeitslosenquoten nach höchster abgeschlossener Bildung und Geschlecht 56
D7 Arbeitslose nach Dauer der Arbeitslosigkeit und Geschlecht 57
D8 Arbeitslose nach Art der gesuchten Tätigkeit und Geschlecht 58

E Nicht-Erwerbspersonen nach ILO-Konzept

E1 Nicht-Erwerbspersonen ab 15 Jahren nach Alter und Geschlecht 59
E2 Nicht-Erwerbspersonen ab 15 Jahren nach ihrem Lebensunterhalt (LUK) und Geschlecht 60
E3 Nicht-Erwerbspersonen (ILO) von 15 bis 74 Jahren als stille Reserve (internationale Definition) nach Geschlecht 61

F Bevölkerung nach Lebensunterhalt (LUK)

F1 Bevölkerung nach dem Lebensunterhalt und Geschlecht 62
F2 Bevölkerung nach dem Lebensunterhalt, Alter und Geschlecht – 1. Quartal 2025 63
F3 Bevölkerung nach dem Lebensunterhalt, höchster abgeschlossener Bildung und Geschlecht – 1. Quartal 2025 64

G Ergebnisse für Bundesländer

G1 Bevölkerung nach dem Erwerbsstatus (ILO-Konzept), Bundesland und Geschlecht 65
G2 Merkmale der Erwerbstätigkeit (ILO-Konzept) nach Bundesland und Geschlecht – 1. Quartal 2025 68
G3 Tatsächlich geleistete Arbeitsstunden (Arbeitsvolumen) nach Bundesland und Geschlecht – 1. Quartal 2025 70
G4 Durchschnittliche tatsächlich geleistete Arbeitsstunden nach Bundesland und Geschlecht – 1. Quartal 2025 70
G5 Durchschnittliche wöchentliche Normalarbeitsstunden nach Bundesland und Geschlecht – 1. Quartal 2025 71

Annex 1: Stichprobenfehler und Konfidenzintervalle

Unsicherheitsbereich ausgewählter Schätzwerte in der Mikrozensusstichprobe – Absolutwerte 1. Quartal 2025 72
Unsicherheitsbereich ausgewählter Schätzwerte in der Mikrozensusstichprobe – Prozentwerte 1. Quartal 2025 74
Unsicherheitsbereich ausgewählter Schätzwerte in den Bundesländerstichproben des Mikrozensus – Absolutwerte 1. Quartal 2025 75
Unsicherheitsbereich ausgewählter Schätzwerte in den Bundesländerstichproben des Mikrozensus – Prozentwerte 1. Quartal 2025 76
Unsicherheitsbereich der Veränderung ausgewählter Schätzwerte – Absolutwerte vom 1. Quartal 2025 und 4. Quartal 2024 77
Unsicherheitsbereich der Veränderung ausgewählter Schätzwerte – Prozentwerte vom 1. Quartal 2025 und 4. Quartal 2024 77
Unsicherheitsbereich der Veränderung ausgewählter Schätzwerte – Absolutwerte vom 1. Quartal 2025 und 1. Quartal 2024 78
Unsicherheitsbereich der Veränderung ausgewählter Schätzwerte – Prozentwerte vom 1. Quartal 2025 und 1. Quartal 2024 78

Annex 2: Qualität der Stichprobe

Feldbericht I: Die Stichprobe der Arbeitskräfteerhebung (Haushalte) nach Bundesland – 1. Quartal 2025 79
Feldbericht II: Die Stichprobe der Arbeitskräfteerhebung (Haushalte) nach Erhebungswelle – 1. Quartal 2025 80
Die Response der Arbeitskräfteerhebung (Haushalte) nach Bundesland – 1. Quartal 2025 81
Selbst-/Fremdauskunft von Personen im Alter von 18 oder mehr Jahren nach Bundesland – 1. Quartal 2025 81

Methodische Anmerkungen

Pro Quartal rund 20 000, pro Woche 1 500 Stichprobenhaushalte

Der vorliegende Schnellbericht beinhaltet Hauptergebnisse der Arbeitskräfteerhebung des 1. Quartals 2025.[1] Diese Erhebung stellt einen echten Quartalsdurchschnitt dar, d.h. die rund 20 000 Haushalte der Stichprobe verteilen sich den Vorgaben der Europäischen Union entsprechend gleichmäßig auf alle Kalenderwochen des Quartals. Pro Woche werden damit österreichweit für rund 1 500 Haushalte Informationen zur Erwerbstätigkeit und zur Arbeitssuche gesammelt.

Das Jahr 2025 hat 53 Kalenderwochen, die Quartale umfassen jeweils 13 Wochen. Den zu befragenden Haushalten wird jeweils eine bestimmte Referenzwoche zugeteilt. Der Referenzzeitraum für das 1. Quartal 2025 lief vom 30. Dezember 2024 (Montag) bis zum 30. März 2025 (Sonntag).

EU-weite Konzepte und Definitionen

Das zentrale Element der Arbeitskräfteerhebung bilden die Daten zu Erwerbstätigkeit und Arbeitslosigkeit. Diese Daten beruhen in der gesamten Europäischen Union (und darüber hinaus) auf einheitlichen Definitionen von Arbeitslosigkeit, Erwerbstätigkeit und Nicht-Erwerbstätigkeit nach dem Konzept der Internationalen Arbeitsorganisation (ILO; siehe dazu die Erläuterungen im Glossar zu „ILO-Konzept“). Von Eurostat, dem Statistikamt der Europäischen Union, werden aus den Ergebnissen der einzelnen Länder vergleichende Statistiken und Gesamtwerte erstellt und regelmäßig publiziert. Detaillierte Definitionen die sich aus der EU-Sozialstatistikverordnung ergeben, sind dem Glossar zu entnehmen.

Bevölkerung in Privathaushalten

Entsprechend den Vorgaben von Eurostat wird in den hier präsentierten Auswertungen nach dem ILO-Konzept nur die Bevölkerung in Privathaushalten ohne Präsenz- und Zivildiener berücksichtigt.

Erhebungstechnik

Die Erstbefragungen finden im Wesentlichen mittels eines Face-to-Face-Interviews (CAPI = Computer Assisted Personal Interviewing) statt. Alle Personen, die in der ausgewählten Wohnung leben, werden erfasst, Fremdauskünfte sind möglich. Die Folgebefragungen erfolgen entweder telefonisch (CATI = Computer Assisted Telephone Interviewing) bzw. kann der Fragebogen der Folgebefragung seit dem 2. Quartal 2021 auch online selbst ausgefüllt werden (CAWI = Computer Assisted Web Interviewing). Im 1. Quartal 2025 haben insgesamt 45,2 % der befragten Haushalte den Fragebogen zur Arbeitskräfteerhebung online ausgefüllt.

Hochrechnung

Die Hochrechnung der Stichprobe erfolgt auf den jeweiligen Bevölkerungsstand lt. statistischem Bevölkerungsregister der Statistik Austria (POPREG) zu Quartalsbeginn. Bei der Hochrechnung der Ergebnisse wird an die Bevölkerung nach Bundesland, Alter, Geschlecht, Staatsbürgerschaftsgruppen und einen Erwerbsstatus aus Verwaltungsdaten (DV-Qualifikationen bzw. AMS-Vormerkungen) sowie nach Bundesland und Haushaltsgröße lt. Haushaltsprognose der Statistik Austria gebunden. Die Bevölkerung in Anstaltshaushalten wird entsprechend den Ergebnissen der Register- und Anstaltenzählungen anteilsmäßig abgezogen.

Fehlerrechnung

Zur Berechnung des Stichprobenfehlers wird ein „Bootstrap“-Verfahren angewandt, das keine symmetrischen Konfidenzintervalle liefert.

1 Eine detaillierte Beschreibung der Erhebungsmethode sowie eine Erklärung der verwendeten Konzepte findet sich in der Standarddokumentation. Ebenfalls abrufbar ist der verwendete Fragebogen.

Spezifische Kennzeichnung großer Schwankungsbreiten bzw. nicht signifikanter Veränderungen

Für jeden einzelnen Tabellenwert (inkl. der Veränderungswerte) wird eine Fehlerrechnung durchgeführt. Die Kennzeichnung der als „stark zufallsbehaftet“ geltenden Werte (Variationskoeffizient über 17 %) bzw. als „nicht interpretierbar“ geltenden Werte (Variationskoeffizient über 25 %) erfolgt somit spezifisch für jeden Wert durch ( ) oder (x). Bei den Veränderungswerten werden nicht signifikante Veränderungen mit * gekennzeichnet.

Anmerkungen zu den Tabellen

Rundungsdifferenzen werden nicht ausgeglichen. Wo keine Angabe aus sachlichen Gründen erfolgt, wird ein „.“ gesetzt. Wie erwähnt, werden Werte mit Variationskoeffizienten über 17 % in ( ) dargestellt, bei über 25 % wird (x) gesetzt. Nicht signifikante Veränderungswerte sind mit * markiert.

Informationen zur Stichprobe, zum Stichprobenfehler und zu den Konfidenzintervallen sind in Annex 1 enthalten. In Annex 2 stehen zusätzliche Informationen aus dem Erhebungsbereich in einem Feldbericht zur Verfügung.

In der Publikation finden sich neben den Tabellen zu Erwerbstätigkeit und Arbeitslosigkeit nach dem ILO-Konzept auch Tabellen, die die Bevölkerung nach dem Lebensunterhaltskonzept (LUK) abbilden. In diesen Aufstellungen werden die Präsenz- und Zivildiener ebenfalls berücksichtigt.

Änderungen 2024

Um die Qualität der Fragen nach etwaigen Abwesenheiten aufgrund von Urlaub, Feiertag, Zeitausgleich, Krankheit oder aus anderen Gründen weiter zu verbessern, wurden im 1. Quartal 2024 die Fragestellungen dazu adaptiert. Im Zuge dessen wurde auch die Datenaufarbeitung angepasst: Wenn Befragte zu Beginn der Befragung angaben, in der Referenzwoche gearbeitet zu haben, bei der Frage nach der Anzahl der in dieser Woche geleisteten Stunden jedoch 0 Stunden angaben, wurden bisher plausible Stunden imputiert, da die Einstiegsfrage nach der Arbeit in der Referenzwoche priorisiert wurde. Aufgrund der Verbesserung der Fragen zu den Abwesenheitsgründen werden seit dem 1. Quartal 2024 die 0 Stunden unter gewissen Voraussetzungen (z. B. wenn eine Person normalerweise 5 Tage pro Woche arbeitet und 5 Urlaubstage angegeben hat) nicht mehr imputiert, sondern – je nach Zahl der Abwesenheitstage – beibehalten. Aufgrund dieser Änderungen ist die tatsächlich geleistete Wochenarbeitszeit zurückgegangen. Einen minimal gegenteiligen Effekt hat, dass bei Personen, die aufgrund von beruflicher Aus- oder Weiterbildung in der Referenzwoche gar nicht gearbeitet haben (aber normalerweise einer Arbeit nachgehen), die Stunden in der beruflichen Bildungsmaßnahme seit dem 1. Quartal 2024 ebenfalls als Arbeitsstunden zählen.

Hauptergebnisse

Zahl der Erwerbstätigen in der Herstellung von Waren eingebrochen

Im 1. Quartal 2025 waren durchschnittlich 4 444 100 Personen ab 15 Jahren nach internationaler Definition erwerbstätig, davon 2 316 700 Männer und 2 127 400 Frauen. Im Vergleich zum Vorjahresquartal blieb die Anzahl der Erwerbstätigen selbst im dritten Jahr der Rezession nahezu unverändert (+2 900). Nach Geschlecht betrachtet, zeigt sich, dass der Anstieg der erwerbstätigen Frauen (+13 800) den Rückgang bei den Männern (–10 900) praktisch ausgeglichen hat.

Tabelle: Indikatoren zum Arbeitsmarkt – 1. Quartal 2025 (nicht saisonbereinigt)

Merkmal	Einheit	Aktueller Wert	Veränderung (absolut bzw. in %-Punkten)	
			zum Vorquartal	zum Vorjahresquartal
Erwerbspersonen 15 Jahre und älter	1 000	4 728,4	−4,7*	30,6*
Erwerbsquote der 15- bis 64-Jährigen	%	78,2	−0,1*	0,6*
Erwerbstätigkeit				
Erwerbstätige 15–64 Jahre	1 000	4 347,5	−48,5	−3,7*
Erwerbstätigenquote der 15- bis 64-Jährigen	%	73,4	−0,8	0,1*
Erwerbstätige 15 Jahre und älter	1 000	4 444,1	−45,9	2,9*
Unselbständig	1 000	3 910,9	−35,6	15,2*
Selbständig/Mithelfend	1 000	533,2	−10,4*	−12,3*
Vollzeiterwerbstätige[1]	1 000	3 061,9	−29,7*	32,1*
Teilzeiterwerbstätige[1]	1 000	1 382,3	−16,2*	−29,2*
Teilzeitquote[1]	%	31,1	0,0*	−0,7*
Arbeitslosigkeit				
Arbeitslose	1 000	284,3	41,2	27,7
Arbeitslosenquote	%	6,0	0,9	0,6
Langzeitarbeitslosenquote[2]	%	1,3	0,2*	0,2
Arbeitslosenquote Jugendlicher (15–24 Jahre)	%	11,9	1,3*	1,7*
Arbeitslosenquote Älterer (55–64 Jahre)	%	4,3	0,8*	0,4*
Vorgemerkte Arbeitslose lt. AMS[3]	1 000	343,2	26,3	24,2
Arbeitslosenquote nach nationaler Definition[4]	%	8,0	0,6	0,5
Nichterwerbspersonen 15 Jahre und älter	1 000	2 983,1	11,2*	−1,4*
Nichterwerbspersonen 15–74 Jahre	1 000	2 153,2	8,6*	−15,4*
Stille Reserve, nicht verfügbar[5]	1 000	81,8	15,0	−4,6*
Stille Reserve, verfügbar[6]	1 000	98,8	6,5*	2,9*
Offene Stellen (ÖNACE 2008 B–S)[7]	1 000	154,1	−2,2*	−42,4
Offene-Stellen-Quote[8]	%	3,6	0,0*	−0,9

Q: STATISTIK AUSTRIA, Mikrozensus-Arbeitskräfteerhebung (Quartalsdurchschnitt). Bevölkerung in Privathaushalten ohne Präsenz-/Zivildiener; zur Definition des Erwerbsstatus nach dem ILO-Konzept siehe Glossar. Nicht signifikante Veränderungen sind durch * gekennzeichnet. – Offene Stellen-Erhebung (Quartalsdurchschnitt) – AMS (Durchschnitt der Monatsendbestände im jeweiligen Quartal).

1) Basis ist die direkte Frage nach Arbeit in Vollzeit oder Teilzeit. – 2) Dauer der Arbeitslosigkeit 12 Monate und mehr; die Arbeitslosigkeitsdauer ist definiert als die kürzere der folgenden 2 Perioden: 1. Zeitdauer seit der letzten Erwerbstätigkeit, 2. Dauer der Arbeitssuche; Langzeitarbeitslose bezogen auf alle Erwerbspersonen ab 15 Jahren. – 3) Durchschnitt der jeweiligen 3 Monatsendbestände. – 4) Anteil der Zahl der beim AMS registrierten arbeitslosen Personen am unselbständigen Arbeitskräftepotenzial (beim AMS vorgemerkte arbeitslose Personen und beim Dachverband der Sozialversicherungsträger erfasste unselbständig Beschäftigte). – 5) Nicht-Erwerbspersonen (15–74 Jahre), die Arbeit suchen bzw. bereits eine Zusage haben, aber nicht innerhalb von 2 Wochen verfügbar sind. – 6) Nicht-Erwerbspersonen (15–74 Jahre), die zwar keine Arbeit suchen, aber grundsätzlichen Arbeitswunsch äußern und innerhalb von 2 Wochen verfügbar sind bzw. eine bereits zugesagte Stelle erst in mehr als 3 Monaten antreten und kurzfristig verfügbar sind. – 7) Anzahl der offenen Stellen × 100 ÷ (Anzahl der offenen Stellen + Quartalsdurchschnitt der Beschäftigungsfälle aus Monatsendbeständen, inkl. geringfügig Beschäftigte sowie freie Dienstnehmer:innen lt. Dachverband der Sozialversicherungsträger).

Damit im Zusammenhang stehen die weiterhin erheblichen Veränderungen bei den Wirtschaftsbereichen: Im 1. Quartal 2025 gab es verglichen mit dem 1. Quartal 2024 erneut einen signifikanten Zuwachs der Erwerbstätigen in Dienstleistungsberufen (+67 900 bzw. +2,1 %), während im männerdominierten Wirtschaftsbereich Industrie und Gewerbe (−62 800 bzw. 5,7 %) markante Rückgänge festzustellen waren. Massiv war dabei der Beschäftigungsrückgang in der Herstellung von Waren mit einem Minus von 77 000 bzw. 10,5 %.

Die Erwerbstätigenquote, als Anteil der Erwerbstätigen an allen Personen im Alter von 15 bis 64 Jahren, stieg gegenüber dem Vorjahr minimal auf 73,4 % (+0,1 Prozentpunkt) an. Nach Geschlecht differenziert zeigt sich, dass die Erwerbstätigenquote der Männer um 0,3 Prozentpunkte auf 76,2 % gesunken ist, während die der Frauen im Vergleich zum Vorjahresquartal um 0,5 Prozentpunkte auf 70,6 % angestiegen ist.

Deutlich zugenommen hat die Erwerbstätigenquote der 55- bis 64-Jährigen: Im 1. Quartal 2025 waren 59,3 % aller Personen dieser Altersgruppe erwerbstätig, um 1,4 Prozentpunkte mehr als im Jahr zuvor. Auch hier waren es die Frauen, die hinsichtlich ihrer Erwerbsbeteiligung am stärksten zugelegt haben: So ist die Erwerbsbeteiligung der 60- bis 64-jährigen Frauen innerhalb eines Jahres um 3,6 Prozentpunkte auf 26,8 % angestiegen. Dies ist einerseits auf die demografische Entwicklung, andererseits auf das seit dem 1.1.2024 steigende gesetzliche Pensionsantrittsalter zurückzuführen.

Gegenüber dem Vorquartal ist die Erwerbstätigenquote der Männer signifikant um 1,5 Prozentpunkte gesunken. Dies ist ebenfalls auf den Einbruch in der Herstellung von Waren, aber auch auf die saisonale Entwicklung im Baugewerbe zurückzuführen. Die Erwerbstätigenquote der Frauen blieb gegenüber dem 4. Quartal 2024 fast unverändert (−0,1 Prozentpunkte).

Teilzeitquote der Frauen deutlich gesunken

Überwiegend sind es Frauen, die einer Teilzeiterwerbstätigkeit nachgehen. Im 1. Quartal 2025 gaben 1 063 100 oder 50,0 % aller erwerbstätigen Frauen an, in Teilzeit zu arbeiten (direkte Frage nach Teilzeiterwerbstätigkeit). Bei den erwerbstätigen Männern spielt Teilzeitarbeit vergleichsweise noch eine eher untergeordnete Rolle: Im aktuellen Quartal waren 319 200 Männer oder 13,8 % in Teilzeit beschäftigt. Im Vergleich zum Vorjahresquartal war bei Frauen allerdings ein signifikanter Rückgang der Teilzeitquote zu verzeichnen (–1,6 Prozentpunkte), bei Männern blieb sie unverändert.

Im 4. Quartal 2024[2] haben hierzulande 31,1 % aller Erwerbstätigen auf Teilzeitbasis (nach Selbstzuordnung) gearbeitet. Österreich lag damit im Europavergleich vor Deutschland (31,0 %), Dänemark (29,8 %) und Belgien (25,1 %) auf dem zweiten Rang aller EU-27 Staaten. Unangefochten an der Spitze waren die Niederlande mit 43,5 %. Im EU-Durchschnitt betrug die Teilzeitquote im letzten Quartal gerade einmal 18,9 %.

Fast 9 von 10 Erwerbstätigen arbeiten als unselbständig Beschäftigte

Nach beruflicher Stellung betrachtet, ging das Gros der Erwerbstätigen einer unselbständigen Tätigkeit nach (3 910 900 bzw. 88,0 %), 496 000 Personen waren Selbständige, weitere 37 200 arbeiteten unbezahlt im Familienbetrieb als mithelfende Familienangehörige. Damit betrug der Anteil der Selbständigen an allen Erwerbstätigen 11,2 %, jener der Mithelfenden 0,8 %. Frauen sind mit 90,6 % etwas häufiger unselbständig erwerbstätig als Männer (85,6 %).

Durchschnittliche Wochenarbeitsstunden gegenüber dem Vorjahr fast unverändert

Im 1. Quartal 2025 arbeiteten Vollzeiterwerbstätige in ihrer Haupttätigkeit durchschnittlich 35,0 Stunden (Männer: 35,5; Frauen: 34,0). Teilzeiterwerbstätige erbrachten eine durchschnittliche Wochenarbeitsleistung von 18,4 Stunden (Männer: 17,3; Frauen: 18,8). Ungeachtet von Vollzeit/Teilzeit ergab das eine durchschnittliche

2 Für das aktuelle Quartal stehen die Ergebnisse für die EU-27 Staaten noch nicht zur Verfügung.

Wochenarbeitsleistung von insgesamt 29,9 Stunden in der Haupttätigkeit, nahezu gleich viel wie im Vorjahresquartal.

Arbeitsvolumen von 1 Mrd. 729 Mio. Arbeitsstunden

In ihrer Hauptbeschäftigung wurden von den Erwerbstätigen im 1. Quartal 2025 insgesamt 1 Mrd. 703 Mio. Arbeitsstunden erbracht. Weitere 26 Millionen Stunden wurden in einer etwaigen Zweitbeschäftigung tatsächlich geleistet. Da die Zahl der Erwerbstätigen nahezu unverändert blieb, wurden mit insgesamt 1 Mrd. 729 Mio. Stunden auch nahezu gleich viele Stunden wie im Jahr zuvor (1 728 Mio. Stunden) gearbeitet. Im Arbeitsvolumen enthalten sind auch 42 Millionen Über- bzw. Mehrstunden, die im 1. Quartal 2025 geleistet wurden.

Fast 11 % mehr ILO-Arbeitslose als im Vorjahresquartal

Auf die Arbeitslosigkeit nach ILO-Definition wirkt sich die anhaltende Konjunkturschwäche mittlerweile deutlicher aus. So waren im 1. Quartal 2025 insgesamt 284 300 beschäftigungslose Personen aktiv auf Arbeitssuche und für eine Arbeitsaufnahme verfügbar, um 10,8 % bzw. 27 700 mehr als im 1. Quartal 2024.

Die nicht saisonbereinigte Arbeitslosenquote stieg damit gegenüber dem Vorjahresquartal um 0,6 Prozentpunkte auf insgesamt 6,0 %. Dabei war bei Frauen ein etwas stärkerer Zuwachs (+0,7 Prozentpunkte auf 5,4 %) zu verzeichnen als bei Männern (+0,4 Prozentpunkte auf 6,6 %). Auch bei ausländischen Staatsangehörigen war der Anstieg der Arbeitslosenquote nach ILO-Definition mit einem Plus von 1,5 Prozentpunkten auf 12,2 % deutlicher als bei österreichischen (+0,2 Prozentpunkte auf 4,3 %). Überdurchschnittlich stark ist die Arbeitslosenquote auch bei Personen mit höchstens Pflichtschulabschluss auf 14,1 % (+1,7 Prozentpunkte) gestiegen.

Von allen Bundesländern mussten Oberösterreich mit einem Plus von 1,2 Prozentpunkten auf 5,2 % und die Steiermark mit einem Plus von 1,1 Prozentpunkten auf 5,7 % die stärksten Anstiege der Arbeitslosenquote verzeichnen. An diesem konjunkturell bedingten Anstieg ist die schwächelnde Industrie in diesen industriell geprägten Bundesländern mitverantwortlich.

Langzeitarbeitslosigkeit gestiegen

Zum Zeitpunkt der Befragung waren 119 900 bzw. 42,2 % der Arbeitslosen erst seit weniger als 3 Monaten arbeitslos, für 21,3 % (60 500) dauerte die Arbeitslosigkeit bereits 3 bis unter 6 Monate und bei 15,6 % (44 300) schon 6 bis unter 12 Monate. Anteil und Anzahl der Langzeitarbeitslosen (Arbeitslosigkeit seit mindestens 1 Jahr) lagen insgesamt bei 21,0 % bzw. 59 600 Personen. Die Langzeitarbeitslosenquote ist damit gegenüber dem Vorjahresquartal um 0,2 Prozentpunkte signifikant auf nunmehr 1,3 % angestiegen.

22,1 % der Arbeitslosen suchten ausschließlich einen Teilzeitjob

Insgesamt wünschte sich im 1. Quartal 2025 deutlich mehr als die Hälfte der arbeitslosen Personen (59,7 %) ausschließlich eine Vollzeitbeschäftigung, für weitere 18,1 % spielte es keine Rolle ob Vollzeit- oder Teilzeitjob. 22,1 % suchten ausschließlich eine Teilzeittätigkeit, um 1,3 Prozentpunkte weniger als im Jahr zuvor (1. Quartal 2024: 23,4 %). Die geschlechtsspezifischen Unterschiede hinsichtlich des gesuchten Arbeitszeitausmaßes sind dabei groß: So suchten 75,0 % der arbeitslosen Männer aber nur 39,0 % der Frauen ausschließlich eine Vollzeittätigkeit. Teilzeitarbeit wiederum wird vor allem von Frauen nachgefragt: 40,5 % suchten ausschließlich nach einem Teilzeitjob, bei den Männern waren es 8,5 %.

343 200 Arbeitslose nach nationaler Definition (AMS)

Das Arbeitsmarktservice (AMS) verzeichnet bereits seit 8 Quartalen (Vorjahresvergleich) stärker steigende Arbeitslosenzahlen. Auch im 1. Quartal 2025 war die Arbeitslosenquote nach nationaler Definition mit insgesamt 8,0 % um 0,5 Prozentpunkte höher als im Jahr zuvor.

Ein Vergleich zwischen internationaler und nationaler Definition ist schwierig, denn obwohl sich die Zahl der Arbeitslosen laut AKE dem nationalen Wert des AMS angenähert haben[3], handelt es sich dennoch um unterschiedliche Konzepte. So reicht eine Arbeitslosenmeldung bei den nationalen Arbeitsmarktagenturen (in Österreich beim AMS) nicht aus, um Arbeitslosigkeit international zu vergleichen. Die wichtigsten Kriterien für Arbeitslosigkeit laut internationaler Definition sind die aktive Suche nach Arbeit und die Bereitschaft, eine Arbeitsstelle innerhalb von 2 Wochen anzutreten.

1 290 800 Nicht-Erwerbspersonen im Alter von 15 bis 64 Jahren

1 290 800 Personen im Alter von 15 bis 64 Jahren waren sogenannte Nicht-Erwerbspersonen, 58,0 % (748 500) davon Frauen, 42,0 % (542 300) Männer. Dieser Begriff umfasst die unterschiedlichsten Personengruppen, wie z. B. Schüler:innen ab 15 Jahren und Studierende, Pensionist:innen, haushaltsführende Personen sowie Menschen, die aus anderen Gründen nicht erwerbstätig sind und auch nicht aktiv nach einer Beschäftigung suchen. Die Zahl der Nicht-Erwerbspersonen im Haupterwerbsalter (15 bis 64 Jahre) ist im Vergleich zum Vorjahresquartal signifikant gesunken (–36 500). Dieser Rückgang geht nahezu ausschließlich auf das Konto der Frauen (–33 200). Es ist davon auszugehen, dass dies auch eine Folge des gestiegenen Regelpensionsalters von Frauen ist.

Ungenütztes Arbeitskräftepotenzial

Der Indikator „ungenütztes Arbeitskräftepotenzial“ (labour market slack) liefert einen Überblick über das Ausmaß des dem Arbeitsmarkt zur Verfügung stehenden, aber nicht oder nicht vollständig genützten Arbeitskräftepotenzials. Im 1. Quartal 2025 wurden insgesamt 577 000 Personen im Alter von 15 bis 74 Jahren zum ungenützten Arbeitskräftepotenzial gezählt (1. Quartal 2024: 557 100). Knapp die Hälfte (284 300) davon waren Arbeitslose gemäß ILO-Definition, weitere 112 100 waren Teilzeit-Unterbeschäftigte, d. s. Teilzeiterwerbstätige, die gerne mehr Stunden arbeiten würden und dafür auch innerhalb von 2 Wochen verfügbar wären. Diese beiden Gruppen zählen zu den Erwerbspersonen. Insgesamt 180 600 befanden sich im Pool der stillen Reserve, nicht verfügbar bzw. verfügbar, und zählten als eigentliche Nicht-Erwerbspersonen zur erweiterten Erwerbsbevölkerung. 98 800 Personen davon gaben an, zwar nicht nach Arbeit zu suchen, aber arbeiten zu wollen und auch kurzfristig beginnen zu können (stille Reserve, verfügbar). Weitere 81 800 erklärten, nach Arbeit zu suchen, aber nicht innerhalb von 2 Wochen mit einer Arbeit beginnen zu können (stille Reserve, nicht verfügbar).

3 Seit 2021 werden nach internationaler Definition auch saisonarbeitslose Personen häufig als arbeitslos gezählt.

Glossar

Anstaltshaushalt
Einrichtung, die überwiegend der Unterbringung und Versorgung von bestimmten Personengruppen dient. Im Wesentlichen handelt es sich um Internate, Studentenheime, Alten- und Pflegeheime, Klöster, Kasernen, Justizanstalten, Flüchtlingsunterkünfte und ähnliche Einrichtungen. Anstaltshaushalte werden in der vorliegenden Publikation nicht berücksichtigt.

Arbeitslose
Nach dem ILO-Konzept (auch Labour-Force-Konzept, LFK) gelten jene Personen zwischen 15 und 74 Jahren als arbeitslos, die

- nicht erwerbstätig im Sinne der ILO sind,
- während der Referenzwoche und den 3 Wochen davor aktiv eine Arbeit gesucht haben, oder bereits eine Stelle gefunden haben und diese in maximal 3 Monaten antreten,
- und innerhalb der nächsten beiden Wochen nach der Referenzwoche eine Arbeit aufnehmen können

Zu beachten ist, dass arbeitssuchende Personen, die ansonsten die Kriterien der Arbeitslosigkeit erfüllen (aktive Arbeitssuche, Verfügbarkeit), nach dieser Definition nicht als arbeitslos gelten, wenn sie eine oder wenige Stunden in der Referenzwoche gearbeitet haben. Bis 2020 wurden Personen, die keine Arbeit suchen, weil sie auf ihren alten Arbeitsplatz zurückkehren, als Nicht-Erwerbstätige eingestuft. Ab 2021 wird nicht mehr unterschieden zwischen Personen, die eine neue Tätigkeit gefunden haben und Personen, die auf ihren alten Arbeitsplatz zurückkehren. Als arbeitslos gelten alle nicht-erwerbstätigen Personen, die keine Arbeit gesucht haben, weil sie eine Jobzusage haben, den Job in max. 3 Monaten antreten und innerhalb von 2 Wochen verfügbar sind. Einige Personen die auf ihren alten Arbeitsplatz zurückkehren, wandern somit aus der Gruppe der „stillen Reserve“ zu den Arbeitslosen. Dies erhöht die Zahl der Arbeitslosen.

Personen die saisonbedingt vom Arbeitsplatz abwesend sind, jedoch in der Nebensaison regelmäßig für das Unternehmen arbeiten, werden ab 2021 als erwerbstätig gezählt. Die Teilnahme an Schulungsmaßnahmen und Ausbildungen wird nicht als Form der Arbeitssuche betrachtet. In Anstaltshaushalten lebende Arbeitslose werden in dieser Publikation nicht ausgewiesen.

Arbeitslosenquote nach internationaler (Eurostat-)Definition (ILO-Konzept)
Die Arbeitslosenquote ist der Anteil der Arbeitslosen nach ILO-Konzept an der Zahl der Erwerbspersonen nach ILO-Konzept, jeweils im Alter von 15 bis 74 Jahren.

Arbeitslosenquote nach nationaler Definition (AMS-Arbeitslose)
Bei der nationalen Berechnung der Arbeitslosenquote wird der Bestand arbeitsloser Personen ins Verhältnis zum Arbeitskräftepotenzial gesetzt. Das Arbeitskräftepotenzial ist die Summe aus Arbeitslosen und unselbständig beschäftigten Personen laut Dachverband der Sozialversicherungsträger.

Arbeitssuche, aktiv
Personen, die zumindest eine der folgenden Aktivitäten der Arbeitssuche in der Referenzwoche und den 3 Wochen davor angeben: „Stellenanzeigen im Internet oder in Zeitungen studiert“, „Verwandte, Freunde oder Bekannte gefragt“, „Bewerbung auf Stellenanzeigen oder selbst Inserate aufgegeben“, „das Arbeitsmarktservice (AMS) kontaktiert“, „ein Bewerbungsgespräch geführt oder einen Aufnahmetest gemacht“, „Arbeitgeber direkt kontaktiert (Blindbewerbung)“, „den Lebenslauf ins Internet gestellt oder aktualisiert“, „Vorbereitungen für eine selbständige Tätigkeit getroffen“ oder „eine private Arbeitsvermittlung kontaktiert“.

Arbeitssuche, passiv
Personen, die zwar angeben, Arbeit zu suchen, jedoch in der Referenzwoche und den 3 Wochen davor keine der aktiven Schritte zur Arbeitssuche unternommen haben.

Arbeitsvolumen
Das Arbeitsvolumen ist die Gesamtzahl an tatsächlich geleisteten Arbeitsstunden in einem bestimmten Zeitraum. Es wird für ein Quartal folgendermaßen ermittelt: tatsächlich geleistete Arbeitsstunden in der jeweiligen Referenzwoche × 13, bzw. für ein Jahr × 52.

Bevölkerung
Personen, die ihren Hauptwohnsitz (Mittelpunkt ihrer Lebensbeziehungen) in Österreich haben.

Bevölkerung im Haupterwerbsalter
Bevölkerung im Alter von 15 bis 64 Jahren.

Dauer der Arbeitslosigkeit
Die Dauer der Arbeitslosigkeit ist definiert als die kürzere der folgenden 2 Perioden:
1. Dauer seit der letzten Erwerbstätigkeit bzw.
2. Dauer der Arbeitssuche.

Dispersion regionaler Erwerbstätigenquoten
Die Streuung regionaler Erwerbstätigenquoten (NUTS-Ebene 2) der Altersklasse 15 bis 64 Jahre zeigt die regionalen Unterschiede bezüglich der Erwerbstätigkeit zwischen den Bundesländern. Die Streuung regionaler Erwerbstätigenquoten ist null, wenn die Erwerbstätigenquoten in allen Bundesländern identisch sind (Strukturindikator der EU, Langliste).

Elternkarenz
Vorübergehendes Ausscheiden aus dem Erwerbsleben nach der Geburt eines Kindes. Personen in Elternkarenz werden dann zu den Erwerbstätigen gezählt, wenn sie Kinderbetreuungsgeld beziehen und ein Rückkehrrecht zum Arbeitgeber haben oder die Karenzierung nicht länger als 3 Monate andauert. Personen, die neben der Elternkarenz gleichzeitig tatsächlich aktiv erwerbstätig sind, werden entsprechend der Definition von Erwerbstätigkeit nach dem ILO-Konzept in jedem Fall den Erwerbstätigen zugerechnet.

Erstmals Arbeitssuchende
Alle nach ILO-Konzept erfassten arbeitslosen Personen, die angegeben haben, dass sie noch nie zuvor erwerbstätig waren. Die Quote wird berechnet als Anteil aller Arbeitslosen des betreffenden Quartals.

Erwerbspersonen
Die Zahl der Erwerbspersonen ist die Summe der Erwerbstätigen und Arbeitslosen. Erwerbspersonen sind somit alle, die am Erwerbsleben teilnehmen oder dies aktiv anstreben.

Erwerbsquote
Die Erwerbsquote ist der Anteil der Erwerbspersonen (Summe der Erwerbstätigen und Arbeitslosen) an der Bevölkerung in Privathaushalten, ohne Präsenz- und Zivildiener. Dieser Wert wird gewöhnlich für die 15- bis 64-Jährigen oder für detailliertere Altersgruppen berechnet (z. B. Erwerbsquote der 55- bis 64-Jährigen).

Erwerbsstatus
Einteilung der Bevölkerung nach dem ILO-Konzept in eine der folgenden 3 Gruppen:
- Erwerbstätige,
- Arbeitslose,
- Nicht-Erwerbspersonen.

Erwerbstätige
Nach dem ILO-Konzept gelten Personen dann als erwerbstätig, wenn sie in der Referenzwoche mindestens eine Stunde als Unselbständige, Selbständige oder mithelfende Familienangehörige gearbeitet haben. Haben sie nur aufgrund von Urlaub, Zeitausgleich, Altersteilzeit, anderer Arbeitszeitregelung, Krankheit, beruflicher Aus- und Weiterbildung oder Mutterschutz/Papamonat nicht gearbeitet, gehen aber ansonsten einer Arbeit nach, gelten sie ebenfalls als erwerbstätig. Personen in Elternkarenz mit Kinderbetreuungsgeldbezug und Rückkehrrecht zum Arbeitgeber bzw. jene, deren Karenzierung nicht länger als 3 Monate dauert, Personen, die aus sonstigen Gründen maximal 3 Monate nicht arbeiten, Saisonarbeitskräfte, die zwar saisonbedingt in der Referenzwoche nicht gearbeitet haben, aber in der Nebensaison regelmäßig für den Betrieb tätig sind sowie Lehrlinge zählen ebenfalls zu den Erwerbstätigen. Präsenz- und Zivildiener sind ausgeschlossen. In dieser Publikation sind nur Erwerbstätige ausgewiesen, die in Privathaushalten leben, Anstaltshaushalte sind nicht berücksichtigt.

Erwerbstätigenquote

Die Erwerbstätigenquote ist der Anteil der Erwerbstätigen an der Bevölkerung in Privathaushalten, ohne Präsenz- und Zivildiener. Die Erwerbstätigenquote wird üblicherweise für die Bevölkerung im Haupterwerbsalter (15- bis 64-Jährige) ausgewiesen. Gliederungen nach anderen Altersgruppen werden ebenfalls publiziert, z. B. für die 20- bis 64-Jährigen.

Freistellungsquote

Umfasst alle Personen, die angegeben haben, dass das Ende ihrer letzten unselbständigen Erwerbstätigkeit höchstens 2 Monate zurückliegt und der Grund für das Ende der Tätigkeit entweder die Kündigung seitens des Arbeitgebers oder der Ablauf eines befristeten Arbeitsvertrages war. Die Quote wird berechnet als Anteil aller unselbständig Erwerbstätigen des Vorquartals.

Haupttätigkeit

Damit ist diejenige Erwerbstätigkeit gemeint, für die üblicherweise die meiste Zeit aufgewendet wird (dies muss nicht unbedingt in der Referenzwoche der Fall sein). Die Zuordnung bleibt der Einschätzung der Befragten überlassen.

ILO-Konzept

Beim ILO-Konzept (auch Labour Force-Konzept bzw. LFK) basiert die Zuordnung von Personen zu Erwerbstätigen, Arbeitslosen und Nicht-Erwerbspersonen auf den Richtlinien der internationalen Arbeitsorganisation (ILO). Als erwerbstätig gilt eine Person, wenn sie in der Referenzwoche mindestens eine Stunde gearbeitet hat, als arbeitslos, wenn sie in diesem Sinne nicht erwerbstätig war, aktuell aktive Schritte zur Arbeitssuche getätigt hat und kurzfristig zu arbeiten beginnen könnte. Die genauen definitorischen Kriterien finden sich im Glossar unter den Stichworten „Erwerbstätige“, „Arbeitslose“, „Nicht-Erwerbspersonen“ und bilden die Grundlage für die internationale Vergleichbarkeit. Sie sind international maßgebend für Statistiken der Erwerbstätigkeit und Arbeitslosigkeit.

ISCED

Die Klassifikation ISCED (International Standard Classification of Education) wird für die international standardisierte Zuordnung von nationalen Ausbildungsgängen zu Ausbildungsstufen verwendet. Seit dem Jahr 2014 erfolgt die Zuordnung nationaler Bildungsabschlüsse auf Basis der ISCED 2011 (weitere Informationen).

- ISCED 0–2 umfasst in der nationalen Gliederung Pflichtschulen und berufsbildende mittlere Schulen (kürzer als 2 Jahre).
- Die Ausbildungsstufen ISCED 3–4 umfassen Lehre, berufsbildende mittlere Schulen (ab 2 Jahren), Abschlüsse der 3. Klasse an berufsbildenden höheren Schulen (BHS), Lehre mit Matura (Berufsreifeprüfung), Matura an allgemeinbildenden höheren Schulen, universitäre Lehrgänge und Diplomkrankenpflege.
- In ISCED 5 werden Matura an BHS, Kollegs/Abiturientenlehrgänge an BHS, Akademien sowie Meister- und Werkmeisterprüfungen zusammengefasst.
- Abschlüsse an Universitäten und (Fach-)Hochschulen entsprechen der Gruppe ISCED 6–8 (ISCED 6: Bachelor/Bakkalaureat; ISCED 7: Master-, Magister-, Diplomstudium, Doktorat als Erstabschluss, postgraduale Universitätslehrgänge; ISCED 8: Doktorat nach akademischem Erstabschluss).

ISCO

ISCO ist die internationale Berufsklassifikation (International Standard Classification of Occupations), derzeit gültig in der Fassung von 2008. Sie umfasst 4 Gliederungstiefen:

- Berufshauptgruppen,
- Berufsgruppen,
- Berufsuntergruppen und
- Berufsgattungen.

In Österreich wurde die europäische Klassifikation übernommen. Seit dem 1. Quartal 2018 wird das Diplomkrankenpflegepersonal der ISCO 08 Berufshauptgruppe 2 („Akademische Berufe“) zugeordnet. Davor wurden sie unter der ISCO 08 Berufshauptgruppe 3 („Techniker:innen und gleichrangige nichttechnische Berufe“) erfasst.

Langzeitarbeitslosenquote

Personen, deren Dauer der Arbeitslosigkeit 12 Monate und mehr beträgt, bezogen auf die Zahl der Erwerbspersonen (15 bis 74 Jahre). Die Dauer der Arbeitslosigkeit ist definiert als die kürzere der folgenden 2 Perioden:

1. Dauer seit der letzten Erwerbstätigkeit bzw.
2. Dauer der Arbeitssuche (Strukturindikator der EU).

Lebensunterhaltskonzept (LUK)

Beim Lebensunterhaltskonzept (LUK) geben die Befragten selbst an, welcher der folgenden sozialen Gruppen sie angehören: erwerbstätig (auch Lehrling), arbeitsuchend/arbeitslos, in Pension, dauerhaft arbeitsunfähig, in Ausbildung, haushaltsführend und sonstiges. Die Antwortkategorie „in Elternkarenz“ entfällt ab 2021. Wo sich Personen in Elternkarenz zuordnen, bleibt ab 2021 der Selbsteinschätzung der Befragten überlassen.

Diese Einstufung wird von den Befragten in der Regel nach dem Überwiegensprinzip getroffen. Beispielsweise wird sich eine studierende Person, die in der Referenzwoche wenige Stunden arbeitet, als Student:in einordnen, trotz Erwerbstätigkeit nach dem ILO-Konzept. Hier weichen die Begriffe der Erwerbstätigkeit, Arbeitslosigkeit etc. von den ansonsten im Glossar angeführten Definitionen und damit auch von den Richtlinien der ILO ab.

Mithelfende Familienangehörige

Personen, die unbezahlt im Betrieb von Familienangehörigen mithelfen, vorausgesetzt, sie gelten nicht als Arbeitnehmer:innen. Für ihre Tätigkeit erhalten mithelfende Familienangehörige kein Gehalt und sind nicht eigenständig sozialversichert. Sie müssen dabei nicht im selben Haushalt mit den Selbständigen leben, bei denen sie mithelfen. Nach dem ILO-Konzept gelten sie als Erwerbstätige.

Neueinstellungsquote

Umfasst alle Personen, die angegeben haben seit höchstens 2 Monaten einer unselbständigen Erwerbstätigkeit nachzugehen. Die Quote wird berechnet als Anteil aller unselbständig Erwerbstätigen des betreffenden Quartals.

Nicht-Erwerbspersonen

Nach dem ILO-Konzept zählen zu den Nicht-Erwerbspersonen all jene, die nach der jeweiligen Definition weder erwerbstätig noch arbeitslos sind.

Normalarbeitszeit, wöchentliche

Als wöchentliche Normalarbeitszeit werden die durchschnittlich normalerweise geleisteten Wochenarbeitsstunden bezeichnet. Regelmäßig geleistete Über- und Mehrstunden sind darin enthalten. Mittagspausen über 30 Minuten, egal ob bezahlt oder unbezahlt, sind nicht einzurechnen. Bei stark schwankenden Arbeitszeiten ist bei der Angabe der normalerweise geleisteten Wochenstunden ab 2021 an die letzten 3 Monate zu denken, die Antwortkategorie „stark schwankend“ entfällt.

Offene Stellen

Die Offene-Stellen-Erhebung wird von Statistik Austria seit dem 1. Quartal 2009 für die ÖNACE 2008 Abschnitte B bis S durchgeführt. Die Erhebung ist seit dem 1. Quartal 2010 für alle Länder der Europäischen Union verpflichtend. Es ist eine Stichprobenerhebung bei 6 000 Unternehmen, bei der Unternehmen kontinuierlich gefragt werden, ob sie derzeit aktiv auf der Suche nach neuen Mitarbeiter:innen sind. Die Offene-Stellen-Quote berechnet sich aus der Anzahl der offenen Stellen × 100 ÷ (Anzahl der offenen Stellen + Quartalsdurchschnitt der Beschäftigungsfälle aus Monatsendbeständen, inkl. geringfügig Beschäftigte sowie freie Dienstnehmer:innen lt. Dachverband der Sozialversicherungsträger).

ÖNACE

Die ÖNACE ist die österreichische Variante der internationalen Klassifikation der Wirtschaftszweige NACE (Nomenclature générale des activités économiques dans les Communautés Européennes). Seit 2008 gilt die NACE Rev. 2 bzw. die ÖNACE 2008, die im Vergleich zur ÖNACE 2003 durch eine größere Detailliertheit gekennzeichnet ist. In der Arbeitskräfteerhebung werden die Wirtschaftstätigkeiten auf 4-Steller-Ebene erfasst. Die ÖNACE 2008 besteht aus 615 Klassen, 88 Abteilungen und 21 Abschnitten (A bis U). Seit der Publikation der Ergebnisse 2008 erfolgt die Gliederung der Wirtschaftszweige nach ÖNACE 2008.

Personen in erwerbslosen Haushalten

Der Anteil an Erwachsenen zwischen 18 und 59 Jahren in Privathaushalten, in denen kein Mitglied einer Erwerbstätigkeit nachgeht. Haushalte, in denen ausschließlich Studierende leben, sind hierbei ausgenommen.

Privathaushalte

Privathaushalte umfassen die als Wohngemeinschaft zusammenlebenden Personen, wobei Verwandtschaftsbeziehungen für die Abgrenzung eines Haushaltes keine Rolle spielen. Befragt werden Personen, die in der Referenzwoche im Haushalt lebten oder nur kurzfristig abwesend waren.

Referenzwoche

Jedem Haushalt wird bereits im Zuge der Stichprobenziehung eine bestimmte Woche im Jahresverlauf zugewiesen, auf die sich die Befragung bezieht. Diese Woche wird als Referenzwoche bezeichnet. Die Befragung soll spätestens 5 Wochen nach deren Ende stattfinden.

Stille Reserve (nicht verfügbar)

Zur nicht verfügbaren stillen Reserve zählen nach Eurostat-Definition jene Nicht-Erwerbspersonen im Alter von 15 bis 74 Jahren, die in der Referenzwoche und den 3Wochen davor nach Arbeit gesucht haben, aber nicht innerhalb der nächsten 2 Wochen nach der Referenzwoche verfügbar sind, also nicht zu arbeiten beginnen könnten. Ebenso dazu gehören Personen, die keine Arbeit gesucht haben, weil sie bereits eine Jobzusage haben aber innerhalb der nächsten 2 Wochen ebenfalls nicht verfügbar sind. 2022 wurde dieses Merkmal entsprechend der Eurostat-Definition neu eingeführt und bis 2004 rückwirkend berechnet.

Stille Reserve (verfügbar)

Zur verfügbaren stillen Reserve zählen nach Eurostat-Definition Nicht-Erwerbspersonen im Alter von 15 bis 74 Jahren, die gerne arbeiten würden und innerhalb der nächsten 2 Wochen verfügbar sind, aber in der Referenzwoche und den 3 Wochen davor nicht aktiv nach Arbeit gesucht haben. Ebenso dazu gehören Personen, die verfügbar sind und bereits eine Jobzusage haben, diese Stelle aber erst in mehr als 3 Monaten (oder zu einem noch unbekannten Zeitpunkt) antreten. Diese Definition ersetzt die bis 2021 verwendete nationale Definition der „stillen Reserve“ und wurde bis 2004 rückwirkend neu berechnet.

Tatsächlich geleistete Arbeitszeit

Als tatsächlich geleistete Arbeitszeit werden die tatsächlich in einer bestimmten Referenzwoche geleisteten Wochenarbeitsstunden bezeichnet. Überstunden und Mehrstunden werden eingerechnet, Fehlstunden abgezogen, Personen in Elternkarenz werden nicht berücksichtigt. Mittagspausen über 30 Minuten, egal ob bezahlt oder unbezahlt, sind nicht einzurechnen.

Teilzeit

Teilzeitarbeit kann nach 2 unterschiedlichen Konzepten definiert werden:

1. Auf Basis der direkten Frage nach Vollzeit- oder Teilzeiterwerbstätigkeit.
2. Auf Basis der normalerweise pro Woche geleisteten Arbeitsstunden, einschließlich regelmäßig geleisteter Überstunden und Mehrstunden.
   Als teilzeitbeschäftigt gelten jene, die weniger als 36 Stunden pro Woche arbeiten.

Teilzeitquote

Anteil der Personen an den Erwerbstätigen, die bei der direkten Frage nach Arbeit in Vollzeit oder Teilzeit eine Teilzeiterwerbstätigkeit angeben.

Teilzeit-Unterbeschäftigte (bzw. Teilzeit-Unterbeschäftigtenquote)

Teilzeit-Unterbeschäftigte sind nach Eurostat-Definition Teilzeiterwerbstätige (nach Selbstzuordnung) im Alter von 15 bis 74 Jahren, die mehr Stunden arbeiten wollen und für zusätzliche Arbeitsstunden auch innerhalb von 2 Wochen verfügbar sind. Diese Definition ersetzt die bis 2021 verwendete nationale Definition der arbeitszeitbezogenen Unterbeschäftigung (ab 15 Jahren, Normalarbeitszeit unter 40 Stunden/Woche, Wunsch nach mehr Wochenstunden, kurzfristig verfügbar) und wurde bis 2004 rückwirkend neu berechnet.

Die Teilzeit-Unterbeschäftigtenquote ist der Anteil der Teilzeit-Unterbeschäftigten an allen Erwerbstätigen im Alter von 15 bis 74 Jahren.

Überstunden/Mehrstunden

Von Überstunden wird gesprochen, wenn über das Ausmaß der Vollzeiterwerbstätigkeit hinausgehend zusätzliche Stunden gearbeitet werden. Mehrstunden sind zusätzliche Stunden von Teilzeitbeschäftigten bzw. bei – aufgrund des Kollektivvertrags – verkürzter Normalarbeitszeit bis zum Ausmaß der Vollzeiterwerbstätigkeit. Zusätzliche Stunden, die im Rahmen von Gleitzeitregelungen erbracht werden, gelten nicht als Über- oder Mehrstunden. Überstunden/Mehrstunden werden zusätzlich zur kollektivvertraglich oder betrieblich vereinbarten Normalarbeitszeit geleistet. Dabei ist es nicht entscheidend, ob sie bezahlt oder nicht bezahlt werden.

Bezahlte Überstunden werden mit Zuschlägen abgegolten (Bezahlung mit Zuschlag oder z. B. durch 1 : 1,5 Zeitausgleich); unbezahlte Überstunden werden nicht abgegolten (auch nicht durch Zeitausgleich 1 : 1).

Vollzeit

Arbeitszeitausmaß das über die Teilzeitbeschäftigung hinausgeht (siehe Teilzeit).

Wirtschaftsbereiche

Zusammenfassung der ÖNACE 2008 in die 3 Bereiche:

- Land- und Forstwirtschaft (Abschnitt A),
- Industrie und Gewerbe (Abschnitte B–F) und
- Dienstleistungen (Abschnitte G–U).

Zweittätigkeit (zweite Tätigkeit)

Üben Befragte neben ihrer Haupttätigkeit weitere Tätigkeiten aus, wird im Rahmen der Arbeitskräfteerhebung nach der wichtigsten gefragt, definiert als jene, für die am meisten Zeit aufgewendet wird. Die Einschätzung, welche Tätigkeit die Haupt- und welche die Zweittätigkeit ist, nehmen die Befragten selbst vor.

Erwerbstätigkeit nach dem ILO-Konzept
(seit 2021)

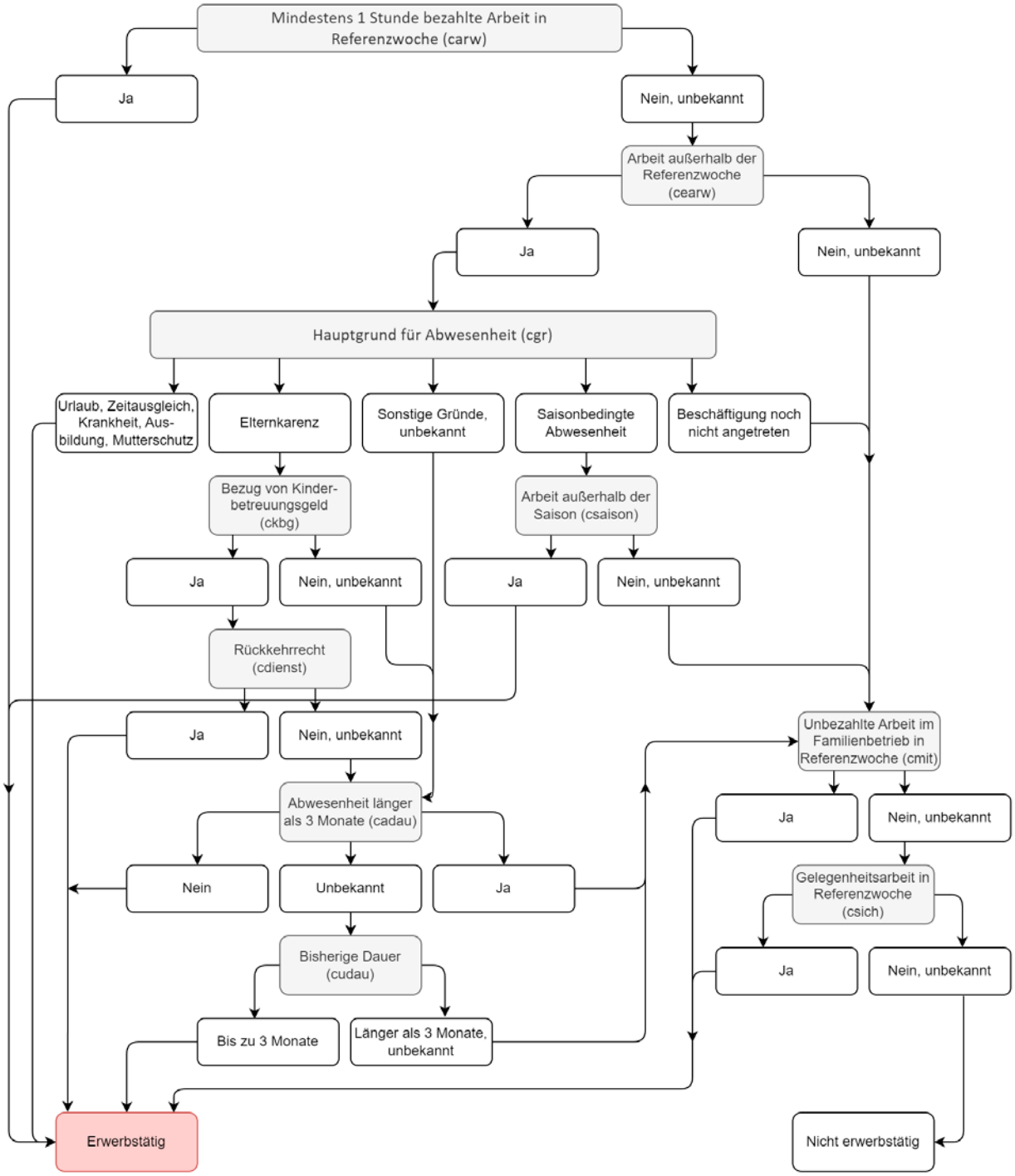

Arbeitslosigkeit nach dem ILO-Konzept
(seit 2021)

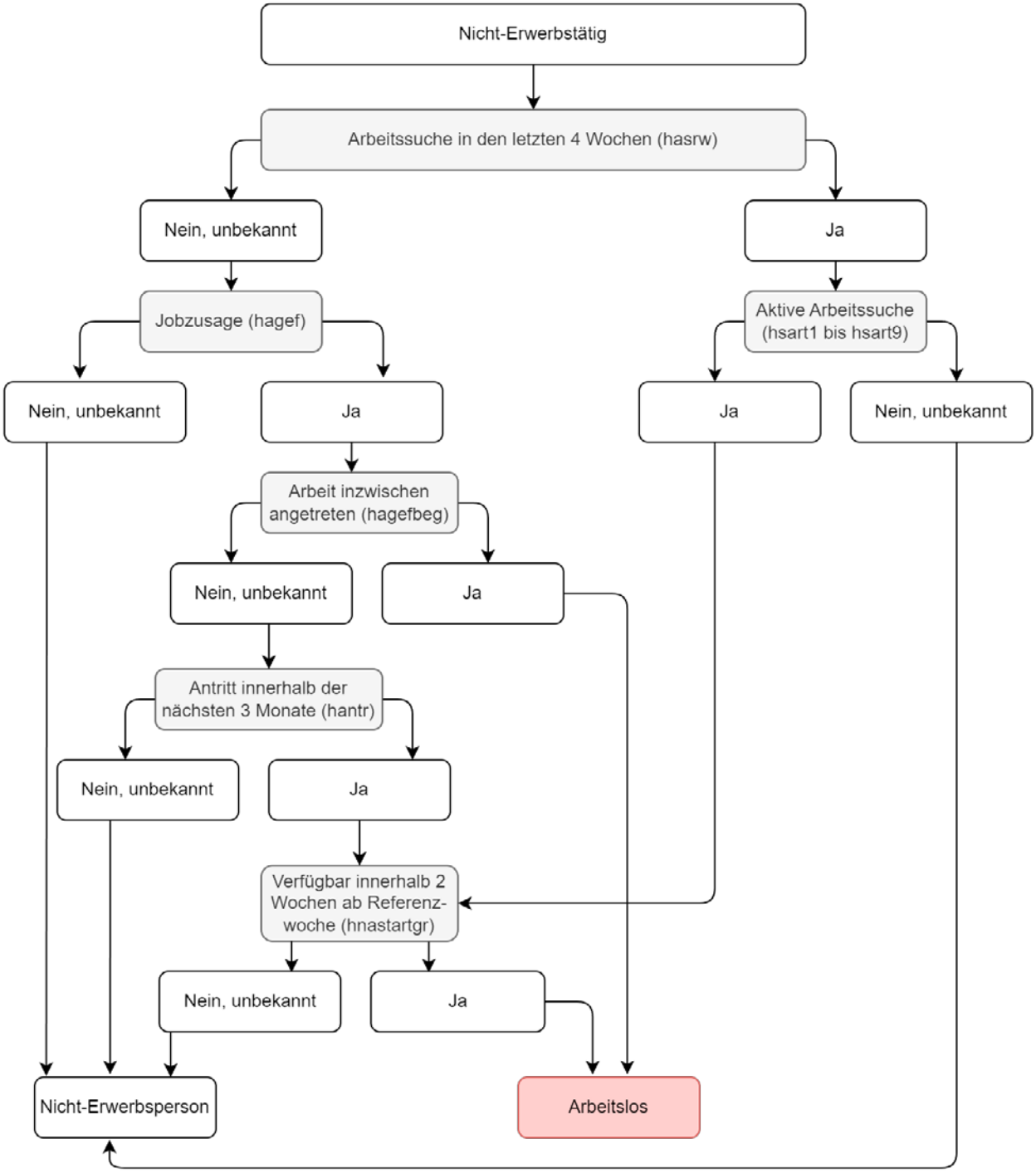

Arbeitsmarktstatistik
1. Quartal 2025

Tabellenteil

A Arbeitsmarkt im Überblick

A1 Bevölkerung nach dem Erwerbsstatus (ILO-Konzept) und Geschlecht

Quartal	Bevölkerung		Erwerbspersonen								Nicht-Erwerbs-personen	
	insge-samt in 1 000	15–64 Jahre in 1 000	zusammen			Erwerbstätige			Arbeitslose 15–74 Jahre			
			15+ Jahre in 1 000	15–64 Jahre in 1 000	15–64 Jahre in %[1]	15+ Jahre in 1 000	15–64 Jahre in 1 000	15–64 Jahre in %[2]	in 1 000	in %[3]	15+ Jahre in 1 000	15–64 Jahre in 1 000
Männer und Frauen												
1. Quartal 2023	8 939,7	5 917,8	4 678,0	4 589,7	77,6	4 420,3	4 333,4	73,2	257,6	5,5	2 952,4	1 328,0
1. Quartal 2024	8 992,2	5 933,0	4 697,8	4 605,6	77,6	4 441,2	4 351,3	73,3	256,6	5,5	2 984,5	1 327,3
2. Quartal 2024	9 005,6	5 936,5	4 719,1	4 624,5	77,9	4 486,8	4 394,1	74,0	232,2	4,9	2 976,8	1 312,0
3. Quartal 2024	9 017,8	5 935,6	4 782,1	4 682,5	78,9	4 536,8	4 438,9	74,8	245,2	5,1	2 924,8	1 253,1
4. Quartal 2024	9 012,0	5 923,4	4 733,1	4 636,7	78,3	4 490,0	4 396,0	74,2	243,1	5,2	2 971,9	1 286,7
1. Quartal 2025	9 017,9	5 921,5	4 728,4	4 630,7	78,2	4 444,1	4 347,5	73,4	284,3	6,0	2 983,1	1 290,8
Veränderung (in 1 000 bzw. in %-Punkten) zum												
Vorjahres-quartal	25,7	−11,5	30,6*	25,1*	0,6*	2,9*	−3,7*	0,1*	27,7	0,6	−1,4*	−36,5
Vorquartal	5,8	−1,9*	−4,7*	−6,0*	−0,1*	−45,9	−48,5	−0,8	41,2	0,9	11,2*	4,1*
Männer												
1. Quartal 2023	4 393,8	2 960,0	2 472,1	2 419,2	81,7	2 321,3	2 268,8	76,6	150,8	6,1	1 248,3	540,8
1. Quartal 2024	4 423,5	2 971,3	2 480,1	2 425,7	81,6	2 327,6	2 274,3	76,5	152,5	6,2	1 269,6	545,6
2. Quartal 2024	4 432,0	2 974,5	2 490,9	2 433,2	81,8	2 360,0	2 303,7	77,4	130,9	5,3	1 267,4	541,3
3. Quartal 2024	4 440,2	2 975,8	2 528,8	2 469,9	83,0	2 389,5	2 331,7	78,4	139,3	5,5	1 237,0	506,0
4. Quartal 2024	4 431,2	2 963,8	2 488,7	2 432,3	82,1	2 356,9	2 302,2	77,7	131,7	5,3	1 270,2	531,5
1. Quartal 2025	4 436,0	2 964,5	2 480,0	2 422,2	81,7	2 316,7	2 259,4	76,2	163,4	6,6	1 284,0	542,3
Veränderung (in 1 000 bzw. in %-Punkten) zum												
Vorjahres-quartal	12,6	−6,8	−0,1*	−3,5*	0,1*	−10,9*	−14,9*	−0,3*	10,8*	0,4*	14,5*	−3,3*
Vorquartal	4,9*	0,7*	−8,6*	−10,1*	−0,4*	−40,2	−42,8	−1,5	31,6	1,3	13,8*	10,8*
Frauen												
1. Quartal 2023	4 545,9	2 957,8	2 205,8	2 170,5	73,4	2 099,0	2 064,7	69,8	106,8	4,9	1 704,2	787,2
1. Quartal 2024	4 568,7	2 961,7	2 217,7	2 179,9	73,6	2 113,6	2 077,0	70,1	104,0	4,7	1 715,0	781,8
2. Quartal 2024	4 573,6	2 962,0	2 228,1	2 191,3	74,0	2 126,8	2 090,5	70,6	101,3	4,6	1 709,4	770,7
3. Quartal 2024	4 577,6	2 959,8	2 253,3	2 212,6	74,8	2 147,4	2 107,1	71,2	106,0	4,7	1 687,8	747,2
4. Quartal 2024	4 580,9	2 959,6	2 244,4	2 204,4	74,5	2 133,1	2 093,8	70,7	111,3	5,0	1 701,7	755,3
1. Quartal 2025	4 581,9	2 957,0	2 248,4	2 208,5	74,7	2 127,4	2 088,1	70,6	120,9	5,4	1 699,1	748,5
Veränderung (in 1 000 bzw. in %-Punkten) zum												
Vorjahres-quartal	13,1	−4,7	30,7	28,5	1,1	13,8*	11,1*	0,5*	16,9	0,7	−15,9*	−33,2
Vorquartal	1,0	−2,6	3,9*	4,1*	0,2*	−5,7*	−5,7*	−0,1*	9,6*	0,4*	−2,6*	−6,8*

Q: Mikrozensus-Arbeitskräfteerhebung (Quartalsdurchschnitt). – Bevölkerung in Privathaushalten ohne Präsenz- und Zivildiener. – Zur Definition des Erwerbsstatus nach dem ILO-Konzept siehe Glossar. – Stichprobe, Stichprobenfehler, Konfidenzintervalle siehe Annex 1 und Annex 2. – ( ) Werte sind sehr stark zufallsbehaftet (Variationskoeffizient über 17 %). – (x) Werte sind statistisch nicht interpretierbar (Variationskoeffizient über 25 %). – Veränderungswerte: nicht signifikante Veränderungen sind durch * gekennzeichnet.
1) Bezogen auf die Bevölkerung der jeweiligen Altersgruppe – Erwerbsquote. – 2) Bezogen auf die Bevölkerung der jeweiligen Altersgruppe – Erwerbstätigenquote. – 3) Bezogen auf die Erwerbspersonen im Alter von 15 bis 74 Jahren – Arbeitslosenquote.

A2 Erwerbspersonen nach dem Erwerbsstatus (ILO-Konzept), beruflicher Stellung und Geschlecht

Quartal	Erwerbs-personen insgesamt	Erwerbs-tätige insgesamt	Unselbständige		Selbständige/Mithelfende				Arbeits-lose
			zusammen	in Eltern-karenz[1]	zusammen	selbständig		mithelfend	
						zusammen	ohne Arbeit-nehmer:innen		
	in 1 000								
Männer und Frauen									
1. Quartal 2023	4 678,0	4 420,3	3 890,4	63,2	529,9	482,4	288,8	47,5	257,6
1. Quartal 2024	4 697,8	4 441,2	3 895,7	68,0	545,5	499,4	304,7	46,1	256,6
2. Quartal 2024	4 719,1	4 486,8	3 939,0	63,5	547,8	502,5	308,9	45,3	232,2
3. Quartal 2024	4 782,1	4 536,8	3 982,0	60,4	554,8	505,2	308,6	49,6	245,2
4. Quartal 2024	4 733,1	4 490,0	3 946,5	65,0	543,6	503,3	308,9	40,2	243,1
1. Quartal 2025	4 728,4	4 444,1	3 910,9	58,6	533,2	496,0	299,1	37,2	284,3
Veränderung (in 1 000) zum									
Vorjahresquartal	30,6*	2,9*	15,2*	−9,5*	−12,3*	−3,3*	−5,6*	−9,0*	27,7
Vorquartal	−4,7*	−45,9	−35,6	−6,4*	−10,4*	−7,3*	−9,8*	−3,1*	41,2
Männer									
1. Quartal 2023	2 472,1	2 321,3	1 987,4	(x)	333,9	310,2	162,0	23,7	150,8
1. Quartal 2024	2 480,1	2 327,6	1 984,3	(x)	343,3	319,8	174,2	23,4	152,5
2. Quartal 2024	2 490,9	2 360,0	2 020,9	(x)	339,1	316,6	176,4	22,5	130,9
3. Quartal 2024	2 528,8	2 389,5	2 041,4	(x)	348,1	320,4	176,6	27,7	139,3
4. Quartal 2024	2 488,7	2 356,9	2 015,5	(x)	341,4	321,0	177,8	20,3	131,7
1. Quartal 2025	2 480,0	2 316,7	1 983,5	(x)	333,1	314,1	169,5	19,1	163,4
Veränderung (in 1 000) zum									
Vorjahresquartal	−0,1*	−10,9*	−0,8*	−0,2*	−10,1*	−5,8*	−4,7*	−4,4*	10,8*
Vorquartal	−8,6*	−40,2	−32,0	−0,1*	−8,2*	−7,0*	−8,3*	−1,3*	31,6
Frauen									
1. Quartal 2023	2 205,8	2 099,0	1 903,0	61,7	196,0	172,2	126,8	23,9	106,8
1. Quartal 2024	2 217,7	2 113,6	1 911,4	66,3	202,3	179,6	130,5	22,7	104,0
2. Quartal 2024	2 228,1	2 126,8	1 918,1	62,2	208,7	185,9	132,5	22,7	101,3
3. Quartal 2024	2 253,3	2 147,4	1 940,6	56,8	206,7	184,8	132,0	22,0	106,0
4. Quartal 2024	2 244,4	2 133,1	1 931,0	63,4	202,2	182,3	131,1	19,9	111,3
1. Quartal 2025	2 248,4	2 127,4	1 927,4	57,0	200,1	182,0	129,6	18,1	120,9
Veränderung (in 1 000) zum									
Vorjahresquartal	30,7	13,8*	16,0*	−9,3*	−2,2*	2,4*	−0,9*	−4,6*	16,9
Vorquartal	3,9*	−5,7*	−3,6*	−6,4*	−2,1*	−0,3*	−1,6*	−1,8*	9,6*

Q: Mikrozensus-Arbeitskräfteerhebung (Quartalsdurchschnitt). – Bevölkerung in Privathaushalten ohne Präsenz- und Zivildiener. – Zur Definition des Erwerbsstatus nach dem ILO-Konzept siehe Glossar. – Stichprobe, Stichprobenfehler, Konfidenzintervalle siehe Annex 1 und Annex 2. – ( ) Werte sind sehr stark zufallsbehaftet (Variationskoeffizient über 17%). – (x) Werte sind statistisch nicht interpretierbar (Variationskoeffizient über 25%). – Veränderungswerte: nicht signifikante Veränderungen sind durch * gekennzeichnet.
1) Mit aufrechtem Dienstverhältnis.

A3 Zentrale Arbeitsmarktindikatoren

Quartal	Erwerbstätigenquote[1]			Arbeitslosenquote	Langzeitarbeitslosenquote[3]	Neueinstellungsquote[4]	Freistellungsquote[5]	Erstmals Arbeitsuchende[6]	Dispersion der regionalen Erwerbstätigenquoten[7]	Personen in erwerbslosen Haushalten[8]
	15–64 Jahre	20–64 Jahre[2]	Ältere (55–64 Jahre)							
	in %									
Männer und Frauen										
1. Quartal 2023	73,2	76,3	56,5	5,5	1,3	4,3	1,6	9,3	5,3	7,2
1. Quartal 2024	73,3	76,7	57,9	5,5	1,0	3,7	2,0	9,5	5,7	7,2
2. Quartal 2024	74,0	77,6	58,9	4,9	1,1	4,2	1,3	8,9	5,5	7,0
3. Quartal 2024	74,8	77,7	59,6	5,1	1,3	4,8	1,7	12,3	5,5	7,0
4. Quartal 2024	74,2	77,4	59,0	5,2	1,1	5,1	2,2	10,5	5,3	7,1
1. Quartal 2025	73,4	76,7	59,3	6,0	1,3	4,1	1,9	8,1	5,5	7,5
Veränderung (in %-Punkten) zum										
Vorjahresquartal	0,1*	0,0*	1,4*	0,6	0,2	0,4*	−0,1*	−1,4*	−0,2*	0,3*
Vorquartal	−0,8	−0,7	0,3*	0,9	0,2*	−1,0	−0,2*	−2,4*	0,2*	0,4*
Männer										
1. Quartal 2023	76,6	79,7	64,0	6,1	1,4	4,2	1,9	(8,5)	4,7	7,5
1. Quartal 2024	76,5	79,9	65,1	6,2	1,1	3,7	2,6	(7,7)	5,8	7,8
2. Quartal 2024	77,4	81,1	66,2	5,3	1,2	4,4	1,1	(8,6)	5,7	7,3
3. Quartal 2024	78,4	81,4	67,2	5,5	1,5	4,7	1,9	11,0	5,7	7,3
4. Quartal 2024	77,7	80,9	66,2	5,3	1,2	4,7	2,1	10,3	5,8	7,3
1. Quartal 2025	76,2	79,4	65,2	6,6	1,4	4,1	2,5	(6,0)	5,8	7,8
Veränderung (in %-Punkten) zum										
Vorjahresquartal	−0,3*	−0,5*	0,0*	0,4*	0,3*	0,4*	−0,1*	−1,7*	0,0*	0,0*
Vorquartal	−1,5	−1,4	−1,1*	1,3	0,2*	−0,6*	0,3*	−4,2	−0,1*	0,4*
Frauen										
1. Quartal 2023	69,8	73,0	49,2	4,9	1,1	4,5	1,2	10,4	5,9	7,0
1. Quartal 2024	70,1	73,5	50,7	4,7	0,9	3,7	1,4	12,0	5,6	6,7
2. Quartal 2024	70,6	74,1	51,7	4,6	1,0	3,9	1,4	(9,3)	5,3	6,7
3. Quartal 2024	71,2	74,0	52,2	4,7	1,0	4,9	1,6	13,8	5,4	6,7
4. Quartal 2024	70,7	73,9	51,9	5,0	1,0	5,4	2,2	10,9	4,8	6,9
1. Quartal 2025	70,6	73,9	53,6	5,4	1,2	4,1	1,4	10,9	5,2	7,3
Veränderung (in %-Punkten) zum										
Vorjahresquartal	0,5*	0,4*	2,8	0,7	0,2*	0,4*	0,0*	−1,1*	−0,4*	0,6*
Vorquartal	−0,1*	0,0*	1,6	0,4*	0,2*	−1,3	−0,8	0,0*	0,4*	0,4*

Q: Mikrozensus-Arbeitskräfteerhebung (Quartalsdurchschnitt). – Bevölkerung in Privathaushalten ohne Präsenz- und Zivildiener. – Zur Definition der Arbeitsmarktindikatoren siehe auch Glossar. – ( ) Werte sind sehr stark zufallsbehaftet (Variationskoeffizient über 17 %). – (x) Werte sind statistisch nicht interpretierbar (Variationskoeffizient über 25 %). – Veränderungswerte: nicht signifikante Veränderungen sind durch * gekennzeichnet. 1) Anteil der Erwerbstätigen der jeweiligen Altersgruppe an der gleichaltrigen Gesamtbevölkerung. – 2) Europa 2020 Indikator. – 3) Personen mit Dauer der Arbeitslosigkeit 12 Monate und länger, bezogen auf die Zahl der Erwerbspersonen im Alter von 15 bis 74 Jahren. – 4) Anteil der unselbständig Erwerbstätigen, die vor höchstens zwei Monaten eine neue Stelle angetreten haben. – 5) Unselbständig Erwerbstätige, die vor höchstens zwei Monaten ihre Stelle aufgrund von Kündigung seitens des Arbeitgebers oder durch Ablauf eines befristeten Arbeitsvertrages verloren haben, bezogen auf die Anzahl der unselbständig Erwerbstätigen des Vorquartals. – 6) Anteil der Arbeitslosen, die die noch nie vorher erwerbstätig waren. – 7) Die Streuung von regionalen Erwerbstätigenquoten (NUTS-Ebene 2) der Altersklasse 15–64 Jahre zeigt die regionalen Unterschiede bezüglich der Erwerbstätigkeit innerhalb Österreichs. – 8) Prozentsatz der Erwachsenen zwischen 18 und 59 Jahren aus Haushalten, in denen kein Mitglied einer Erwerbstätigkeit nachgeht.

A4 Arbeitsmarktstatistiken aus Verwaltungsdaten

Quartal	Unselbständig Beschäftigte			Selbständig Beschäftigte[1,5,7]	Geringfügig Beschäftigte[1]	Geringfügig freie Dienstverträge[1]	Vorgemerkte Arbeitslose	Personen in Schulung	Lehrstellensuchende	Offene Stellen[6]	Arbeitslosenquote[7] in %
	gesamt[1,2]	darunter Kinderbetreuungsgeldbeziehende[3]	darunter freie Dienstverträge[1,4]								
	lt. DV, in 1 000						lt. AMS, in 1 000				
Männer und Frauen											
1. Quartal 2023	3 921,6	64,0	14,7	502,0	343,0	26,9	290,2	74,4	5,8	110,5	6,9
1. Quartal 2024	3 925,2	59,3	14,4	502,1	340,2	26,0	319,0	78,7	6,8	89,8	7,5
2. Quartal 2024	3 961,1	58,5	14,8	504,5	338,7	26,2	274,9	77,5	6,2	96,2	6,5
3. Quartal 2024	4 005,4	57,5	13,6	505,4	322,1	22,6	280,7	68,8	9,8	93,0	6,5
4. Quartal 2024	3 950,9	57,1	14,9	501,8	334,5	25,8	316,8	77,0	8,7	83,7	7,4
1. Quartal 2025	3 930,3	57,1	14,5	.	334,0	25,9	343,2	81,0	8,1	79,5	8,0
Veränderung (in 1 000 bzw. in %-Punkten) zum											
Vorjahresquartal	5,2	−2,2	0,1	.	−6,2	−0,1	24,2	2,3	1,3	−10,3	0,5
Vorquartal	−20,6	0,0	−0,4	.	−0,4	0,1	26,3	4,0	−0,6	−4,2	0,6
Männer											
1. Quartal 2023	2 085,0	2,2	7,4	290,4	135,8	12,6	175,5	35,8	3,4	.	7,8
1. Quartal 2024	2 077,0	2,2	7,4	290,7	136,5	12,0	195,6	37,8	4,1	.	8,6
2. Quartal 2024	2 113,2	2,5	7,6	292,6	133,4	12,0	152,7	37,5	3,8	.	6,7
3. Quartal 2024	2 135,5	3,3	7,2	293,3	127,7	10,7	151,5	34,6	5,9	.	6,6
4. Quartal 2024	2 095,6	2,2	7,7	291,3	135,0	12,0	181,3	37,0	5,2	.	8,0
1. Quartal 2025	2 070,0	2,4	7,6	.	136,2	12,2	206,7	38,7	4,9	.	9,1
Veränderung (in 1 000 bzw. in %-Punkten) zum											
Vorjahresquartal	−7,0	0,2	0,2	.	−0,3	0,1	11,1	1,0	0,8	.	0,5
Vorquartal	−25,6	0,2	−0,1	.	1,2	0,1	25,3	1,7	−0,3	.	1,1
Frauen											
1. Quartal 2023	1 836,5	61,8	7,3	211,6	207,2	14,3	114,8	38,6	2,3	.	5,9
1. Quartal 2024	1 848,2	57,1	7,0	211,4	203,7	13,9	123,4	41,0	2,7	.	6,3
2. Quartal 2024	1 847,9	56,0	7,2	211,9	205,3	14,1	122,1	40,0	2,4	.	6,2
3. Quartal 2024	1 869,9	54,2	6,4	212,1	194,4	11,8	129,2	34,2	3,8	.	6,5
4. Quartal 2024	1 855,3	54,9	7,2	210,4	199,5	13,8	135,5	40,0	3,5	.	6,8
1. Quartal 2025	1 860,4	54,7	6,9	.	197,9	13,8	136,5	42,3	3,2	.	6,8
Veränderung (in 1 000 bzw. in %-Punkten) zum											
Vorjahresquartal	12,2	−2,4	−0,1	.	−5,9	−0,2	13,1	1,3	0,5	.	0,6
Vorquartal	5,1	−0,2	−0,4	.	−1,7	0,0	1,0	2,3	−0,3	.	0,0

Q: Arbeitsmarktservice (AMS), Dachverband der österreichischen Sozialversicherungsträger (DV, ehemals Hauptverband, HV). – Alle Werte als Mittel aus den Monatsendbeständen des jeweiligen Quartals.
1) Beschäftigungsfälle. – 2) Ab 2008 inklusive freie Dienstverträge. – 3) In den Beschäftigtenzahlen des DV enthaltene Kinderbetreuungsgeldbeziehende mit aufrechtem Beschäftigungsverhältnis, unabhängig von der Dauer des Bezugs. – 4) Ohne geringfügig freie Dienstverträge. – 5) Q: AMIS, inkl. Selbständig Beschäftigte aus den Registern der Sozialversicherungsanstalt der Gewerblichen Wirtschaft – 6) Sofort verfügbar. Neuregelung bei der Erfassung sofort und nicht sofort verfügbarer offener Stellen ab 2016. – 7) Stand 15.05.2025

A5 Arbeitsmarktdaten der Mitgliedsstaaten der Europäischen Union im 4. Quartal 2024

EU 27-Staaten	Erwerbsquote (15–64 Jahre)		Erwerbstätigenquote		Teilzeitquote[1] (ab 15 Jahre)	Arbeitslosenquote		Durchschnittl. wöchentl. Normalarbeitszeit[2]	
	insgesamt	Frauen	insgesamt (15–64 Jahre)	Ältere (55–64 Jahre)		insgesamt (15–74 Jahre)	Jugendliche (15–24 Jahre)	insgesamt	Unselbständige
	in %							in Stunden	
Europäische Union (27 Länder)	**75,3**	**70,6**	**70,9**	**65,7**	**18,9**	**5,7**	**14,3**	**37,0**	**36,3**
Belgien	71,5	67,6	67,3	59,7	25,1	5,9	17,3	36,2	34,9
Bulgarien	73,6	70,2	70,7	70,6	1,8	3,8	9,8	39,9	39,9
Tschechien	77,8	72,5	75,8	77,6	9,3	2,5	9,2	39,4	38,8
Dänemark	82,2	79,7	76,7	75,1	29,8	6,5	16,0	33,2	32,8
Deutschland	80,5	76,8	77,8	75,5	31,0	3,3	5,9	34,8	34,5
Estland	81,5	80,9	75,2	74,8	15,2	7,4	16,7	37,9	38,2
Irland	77,5	73,4	74,3	68,0	20,9	4,0	9,9	35,6	34,8
Griechenland	70,2	62,5	63,4	58,0	5,6	9,5	23,0	41,0	39,0
Spanien	74,3	70,3	66,4	61,5	14,0	10,6	24,9	37,4	36,4
Frankreich	74,3	71,5	68,7	60,8	17,5	7,4	18,7	37,1	36,3
Kroatien	71,4	68,8	67,8	53,8	3,8	5,0	19,1	39,7	39,5
Italien	66,4	57,2	62,3	59,7	16,7	6,1	20,6	36,9	36,0
Zypern	79,3	74,2	75,6	70,4	8,9	4,6	9,6	39,9	40,2
Lettland	75,9	73,9	70,5	71,7	8,3	6,9	12,5	38,7	39,0
Litauen	79,2	78,4	73,9	69,0	7,6	6,5	13,1	39,0	39,2
Luxemburg	74,9	71,7	69,7	47,4	19,0	6,8	16,2	37,5	37,7
Ungarn	78,5	74,8	75,1	70,5	5,3	4,4	14,6	39,5	39,5
Malta	83,3	76,0	80,8	64,6	11,2	2,9	8,8	39,2	39,1
Niederlande	85,3	81,9	82,3	75,1	43,5	3,6	8,3	31,6	30,5
Österreich	**78,3**	**74,5**	**74,2**	**59,0**	**31,1**	**5,2**	**10,6**	**35,7**	**34,9**
Polen	74,9	69,7	72,8	60,0	6,5	2,8	11,2	40,1	39,5
Portugal	78,5	76,4	73,1	67,8	8,6	6,7	21,8	39,6	39,3
Rumänien	67,0	57,5	63,0	55,5	3,3	5,9	25,9	39,9	40,2
Slowenien	75,5	72,3	72,9	56,3	8,7	3,5	9,5	39,4	39,1
Slowakei	77,2	73,7	73,1	66,8	4,5	5,2	17,5	39,5	39,0
Finnland	77,8	77,1	71,4	71,3	19,3	8,1	16,3	35,7	35,2
Schweden	82,3	80,7	75,7	77,4	22,6	7,8	21,1	38,2	37,9

Q: Eurostat Datenbank, Stand vom 13.05.2025. – Zum Publikationszeitpunkt letztverfügbare Daten. Zur Aktualität und Qualität einzelner Länderergebnisse siehe Eurostat. – Bevölkerung in Privathaushalten ohne Präsenz- und Zivildiener. – Zur Definition des Erwerbsstatus nach dem ILO-Konzept siehe Glossar.
1) Direkte Frage. – 2) Definition Eurostat.

B Erwerbstätige nach ILO-Konzept

B1 Erwerbstätige nach Alter und Geschlecht

Quartal	Insgesamt	15–24 Jahre			25–34 Jahre	35–44 Jahre	45–54 Jahre	55–64 Jahre			15–64 Jahre	65+ Jahre
		zusammen	15–19 Jahre	20–24 Jahre				zusammen	55–59 Jahre	60–64 Jahre		
	in 1 000											
Männer und Frauen												
1. Quartal 2023	4 420,3	472,3	144,5	327,8	998,8	1 054,0	1 055,7	752,7	550,3	202,5	4 333,4	86,9
1. Quartal 2024	4 441,2	452,1	131,3	320,8	1 000,2	1 057,5	1 056,9	784,5	559,2	225,3	4 351,3	90,0
2. Quartal 2024	4 486,8	450,6	122,0	328,6	1 003,4	1 079,0	1 060,6	800,6	565,2	235,4	4 394,1	92,7
3. Quartal 2024	4 536,8	495,0	161,3	333,6	998,5	1 078,0	1 054,5	812,9	573,8	239,2	4 438,9	98,0
4. Quartal 2024	4 490,0	464,1	143,8	320,4	988,1	1 083,5	1 052,8	807,5	571,6	235,9	4 396,0	94,0
1. Quartal 2025	4 444,1	453,7	138,6	315,0	976,9	1 073,1	1 031,6	812,3	564,8	247,6	4 347,5	96,6
Veränderung (in 1 000) zum												
Vorjahresquartal	2,9*	1,5*	7,3*	−5,8*	−23,3	15,6*	−25,3	27,8	5,5*	22,2	−3,7*	6,6*
Vorquartal	−45,9	−10,5*	−5,1*	−5,3*	−11,2*	−10,4*	−21,2	4,8*	−6,9*	11,7	−48,5	2,6*
Männer												
1. Quartal 2023	2 321,3	251,6	81,6	170,0	518,3	545,8	531,9	421,3	278,2	143,1	2 268,8	52,6
1. Quartal 2024	2 327,6	242,4	72,7	169,7	519,5	548,4	526,9	437,0	288,0	149,0	2 274,3	53,3
2. Quartal 2024	2 360,0	241,0	68,6	172,4	524,1	563,7	529,5	445,4	290,3	155,1	2 303,7	56,4
3. Quartal 2024	2 389,5	264,2	87,4	176,8	521,4	561,8	530,9	453,5	294,9	158,6	2 331,7	57,7
4. Quartal 2024	2 356,9	243,4	78,6	164,8	518,1	562,0	530,3	448,5	293,6	154,9	2 302,2	54,7
1. Quartal 2025	2 316,7	238,6	76,4	162,2	509,6	554,1	515,5	441,5	284,6	156,9	2 259,4	57,3
Veränderung (in 1 000) zum												
Vorjahresquartal	−10,9*	−3,8*	3,7*	−7,5*	−9,9*	5,7*	−11,4*	4,5*	−3,5*	7,9*	−14,9*	3,9*
Vorquartal	−40,2	−4,7*	−2,1*	−2,6*	−8,5*	−7,8*	−14,7	−7,0*	−9,0	2,0*	−42,8	2,5*
Frauen												
1. Quartal 2023	2 099,0	220,7	62,9	157,8	480,5	508,2	523,8	331,4	272,1	59,4	2 064,7	34,3
1. Quartal 2024	2 113,6	209,7	58,6	151,1	480,7	509,1	530,0	347,6	271,2	76,4	2 077,0	36,7
2. Quartal 2024	2 126,8	209,6	53,4	156,2	479,3	515,3	531,1	355,2	274,9	80,3	2 090,5	36,3
3. Quartal 2024	2 147,4	230,8	74,0	156,8	477,1	516,2	523,6	359,4	278,9	80,6	2 107,1	40,2
4. Quartal 2024	2 133,1	220,8	65,2	155,6	470,0	521,5	522,5	359,0	278,0	81,0	2 093,8	39,3
1. Quartal 2025	2 127,4	215,0	62,2	152,8	467,3	518,9	516,1	370,8	280,2	90,7	2 088,1	39,3
Veränderung (in 1 000) zum												
Vorjahresquartal	13,8*	5,3*	3,6*	1,7*	−13,4	9,8*	−13,9	23,3	9,0*	14,3	11,1*	2,6*
Vorquartal	−5,7*	−5,7*	−3,0*	−2,7*	−2,8*	−2,6*	−6,4*	11,8	2,1*	9,6	−5,7*	0,0*
darunter Frauen ohne Elternkarenz[1]												
1. Quartal 2023	2 037,3	218,9	62,9	156,1	440,2	489,1	523,2	331,4	272,1	59,4	2 003,0	34,3
1. Quartal 2024	2 047,4	206,7	58,6	148,1	440,3	486,5	529,6	347,6	271,2	76,4	2 010,7	36,7
2. Quartal 2024	2 064,6	206,9	53,4	153,4	441,5	494,0	530,7	355,2	274,9	80,3	2 028,3	36,3
3. Quartal 2024	2 090,6	228,9	73,9	155,0	441,7	496,7	523,6	359,4	278,9	80,6	2 050,4	40,2
4. Quartal 2024	2 069,7	217,8	64,9	152,9	431,8	499,4	522,5	359,0	278,0	81,0	2 030,4	39,3
1. Quartal 2025	2 070,4	213,1	62,1	151,0	434,8	496,3	516,1	370,8	280,2	90,7	2 031,1	39,3
Veränderung (in 1 000) zum												
Vorjahresquartal	23,1	6,4*	3,5*	2,9*	−5,5*	9,8*	−13,5	23,3	9,0*	14,3	20,4	2,6*
Vorquartal	0,7*	−4,7*	−2,7*	−1,9*	3,0*	−3,1*	−6,4*	11,8	2,1*	9,6	0,7*	0,0*

Q: Mikrozensus-Arbeitskräfteerhebung (Quartalsdurchschnitt). – Bevölkerung in Privathaushalten ohne Präsenz- und Zivildiener. – Zur Definition der Erwerbstätigen nach dem ILO-Konzept siehe Glossar. – Stichprobe, Stichprobenfehler, Konfidenzintervalle siehe Annex 1 und Annex 2. – ( ) Werte sind sehr stark zufallsbehaftet (Variationskoeffizient über 17 %). – (x) Werte sind statistisch nicht interpretierbar (Variationskoeffizient über 25 %). – Veränderungswerte: nicht signifikante Veränderungen sind durch * gekennzeichnet.
1) Mit aufrechtem Dienstverhältnis.

B2 Erwerbstätigenquoten nach Alter und Geschlecht

Quartal	Insgesamt	15–24 Jahre			25–34 Jahre	35–44 Jahre	45–54 Jahre	55–64 Jahre			15–64 Jahre	65+ Jahre
		zusammen	15–19 Jahre	20–24 Jahre				zusammen	55–59 Jahre	60–64 Jahre		
	in %											
Männer und Frauen												
1. Quartal 2023	57,9	52,2	33,6	69,0	82,6	86,3	84,4	56,5	77,9	32,4	73,2	5,1
1. Quartal 2024	57,8	49,9	30,4	67,6	82,9	85,3	86,4	57,9	79,0	34,8	73,3	5,1
2. Quartal 2024	58,3	49,6	28,1	69,3	83,2	86,7	87,1	58,9	80,0	36,0	74,0	5,3
3. Quartal 2024	58,9	54,4	37,2	70,2	83,0	86,4	87,0	59,6	81,2	36,4	74,8	5,5
4. Quartal 2024	58,3	51,4	33,5	67,7	82,7	86,6	87,3	59,0	81,1	35,6	74,2	5,3
1. Quartal 2025	57,6	50,0	32,1	66,3	81,9	85,7	85,9	59,3	80,2	37,2	73,4	5,4
Veränderung (in %-Punkten) zum												
Vorjahresquartal	−0,2*	0,2*	1,7*	−1,3*	−0,9*	0,4*	−0,4*	1,4*	1,3*	2,4	0,1*	0,3*
Vorquartal	−0,6	−1,4*	−1,3*	−1,4*	−0,7*	−0,9*	−1,4	0,3*	−0,8*	1,6	−0,8	0,1*
Männer												
1. Quartal 2023	62,4	55,5	37,9	71,3	84,0	89,1	86,1	64,0	79,2	46,5	76,6	6,9
1. Quartal 2024	62,1	53,2	33,5	71,1	84,2	88,0	87,2	65,1	81,8	46,7	76,5	6,9
2. Quartal 2024	62,8	52,6	31,2	72,4	85,0	90,0	88,1	66,2	82,6	48,2	77,4	7,2
3. Quartal 2024	63,5	57,5	39,8	73,6	84,8	89,5	88,7	67,2	84,0	49,0	78,4	7,3
4. Quartal 2024	62,7	53,9	36,6	69,4	85,0	89,3	89,0	66,2	83,8	47,4	77,7	6,9
1. Quartal 2025	61,5	52,4	35,3	67,9	83,7	88,0	87,0	65,2	81,4	47,8	76,2	7,2
Veränderung (in %-Punkten) zum												
Vorjahresquartal	−0,5*	−0,8*	1,8*	−3,2*	−0,5*	0,0*	−0,2*	0,0*	−0,4*	1,1*	−0,3*	0,3*
Vorquartal	−1,2	−1,5*	−1,3*	−1,5*	−1,3*	−1,3*	−2,1	−1,1*	−2,3	0,4*	−1,5	0,3*
Frauen												
1. Quartal 2023	53,7	48,9	29,4	66,7	81,1	83,5	82,8	49,2	76,6	18,7	69,8	3,6
1. Quartal 2024	53,7	46,5	27,3	64,0	81,5	82,6	85,5	50,7	76,2	23,2	70,1	3,8
2. Quartal 2024	54,0	46,5	24,9	66,1	81,4	83,3	86,2	51,7	77,3	24,2	70,6	3,7
3. Quartal 2024	54,5	51,3	34,5	66,6	81,2	83,2	85,3	52,2	78,5	24,1	71,2	4,1
4. Quartal 2024	54,1	49,0	30,3	66,0	80,3	83,9	85,6	51,9	78,4	24,1	70,7	4,0
1. Quartal 2025	53,9	47,7	29,0	64,7	80,1	83,3	85,0	53,6	79,1	26,8	70,6	4,0
Veränderung (in %-Punkten) zum												
Vorjahresquartal	0,1*	1,2*	1,7*	0,6*	−1,4*	0,7*	−0,6*	2,8	2,9*	3,6	0,5*	0,2*
Vorquartal	−0,2*	−1,3*	−1,4*	−1,3*	−0,2*	−0,5*	−0,7*	1,6	0,7*	2,7	−0,1*	0,0*
darunter Frauen ohne Elternkarenz[1]												
1. Quartal 2023	52,1	48,5	29,4	65,9	74,3	80,4	82,7	49,2	76,6	18,7	67,7	3,6
1. Quartal 2024	52,1	45,8	27,3	62,8	74,7	78,9	85,5	50,7	76,2	23,2	67,9	3,8
2. Quartal 2024	52,4	45,9	24,9	65,0	75,0	79,9	86,1	51,7	77,3	24,2	68,5	3,7
3. Quartal 2024	53,0	50,9	34,5	65,9	75,2	80,1	85,3	52,2	78,5	24,1	69,3	4,1
4. Quartal 2024	52,4	48,3	30,2	64,8	73,7	80,3	85,6	51,9	78,4	24,1	68,6	4,0
1. Quartal 2025	52,4	47,2	28,9	63,9	74,5	79,7	85,0	53,6	79,1	26,8	68,7	4,0
Veränderung (in %-Punkten) zum												
Vorjahresquartal	0,4*	1,4*	1,7*	1,1*	−0,1*	0,8*	−0,5*	2,8	2,9*	3,6	0,8	0,2*
Vorquartal	0,0*	−1,1*	−1,2*	−1,0*	0,8*	−0,6*	−0,7*	1,6	0,7*	2,7	0,1*	0,0*

Q: Mikrozensus-Arbeitskräfteerhebung (Quartalsdurchschnitt). – Bevölkerung in Privathaushalten ohne Präsenz- und Zivildiener. – Zur Definition der Erwerbstätigen nach dem ILO-Konzept siehe Glossar. – Stichprobe, Stichprobenfehler, Konfidenzintervalle siehe Annex 1 und Annex 2. – ( ) Werte sind sehr stark zufallsbehaftet (Variationskoeffizient über 17 %). – (x) Werte sind statistisch nicht interpretierbar (Variationskoeffizient über 25 %). – Veränderungswerte: nicht signifikante Veränderungen sind durch * gekennzeichnet.
1) Anteil der erwerbstätigen Frauen ohne Frauen in Elternkarenz (mit aufrechtem Dienstverhältnis) an allen Frauen der jeweiligen Altersgruppe.

B3 Erwerbstätige nach Staatsangehörigkeit, Geburtsland, Migrationshintergrund und Geschlecht

Quartal	Insgesamt	Staatsangehörigkeit		Geburtsland		Migrationshintergrund[1]			
						ohne Migrations-hintergrund	mit Migrationshintergrund		
		Österreich	Nicht-Österreich	Österreich	Nicht-Österreich		zusammen	erste Generation	zweite Generation
	in 1 000								
Männer und Frauen									
1. Quartal 2023	4 420,3	3 550,6	869,7	3 352,1	1 068,2	3 196,1	1 224,2	1 023,5	200,7
1. Quartal 2024	4 441,2	3 549,8	891,5	3 341,4	1 099,8	3 180,8	1 260,5	1 054,0	206,5
2. Quartal 2024	4 486,8	3 557,4	929,4	3 351,5	1 135,3	3 185,6	1 301,2	1 089,5	211,7
3. Quartal 2024	4 536,8	3 593,1	943,7	3 396,7	1 140,1	3 230,2	1 306,6	1 096,1	210,5
4. Quartal 2024	4 490,0	3 544,2	945,9	3 351,3	1 138,7	3 168,1	1 321,9	1 094,4	227,6
1. Quartal 2025	4 444,1	3 516,2	928,0	3 325,1	1 119,1	3 145,0	1 299,1	1 077,4	221,7
Veränderung (in 1 000) zum									
Vorjahresquartal	2,9*	−33,6*	36,5	−16,4*	19,2*	−35,8*	38,6*	23,5*	15,2*
Vorquartal	−45,9	−28,0	−17,9*	−26,3*	−19,7*	−23,1*	−22,8*	−16,9*	−5,9*
Männer									
1. Quartal 2023	2 321,3	1 854,2	467,2	1 753,5	567,8	1 675,7	645,6	544,2	101,4
1. Quartal 2024	2 327,6	1 849,1	478,5	1 748,0	579,6	1 661,3	666,3	557,1	109,2
2. Quartal 2024	2 360,0	1 865,0	495,1	1 766,0	594,1	1 678,4	681,6	572,0	109,6
3. Quartal 2024	2 389,5	1 880,2	509,3	1 787,6	601,8	1 698,5	691,0	580,9	110,1
4. Quartal 2024	2 356,9	1 846,2	510,7	1 757,1	599,8	1 663,9	693,0	578,2	114,8
1. Quartal 2025	2 316,7	1 824,3	492,4	1 735,6	581,1	1 647,2	669,5	559,8	109,6
Veränderung (in 1 000) zum									
Vorjahresquartal	−10,9*	−24,8*	13,9*	−12,4*	1,5*	−14,1*	3,1*	2,7*	0,5*
Vorquartal	−40,2	−21,9	−18,3*	−21,5	−18,8*	−16,7*	−23,5	−18,3*	−5,2*
Frauen									
1. Quartal 2023	2 099,0	1 696,5	402,5	1 598,6	500,4	1 520,4	578,6	479,3	99,3
1. Quartal 2024	2 113,6	1 700,7	413,0	1 593,4	520,2	1 519,5	594,2	496,8	97,3
2. Quartal 2024	2 126,8	1 692,4	434,4	1 585,6	541,2	1 507,2	619,6	517,5	102,1
3. Quartal 2024	2 147,4	1 713,0	434,4	1 609,1	538,3	1 531,7	615,7	515,2	100,4
4. Quartal 2024	2 133,1	1 698,0	435,1	1 594,2	538,9	1 504,2	628,9	516,2	112,7
1. Quartal 2025	2 127,4	1 691,9	435,6	1 589,4	538,0	1 497,8	629,7	517,6	112,1
Veränderung (in 1 000) zum									
Vorjahresquartal	13,8*	−8,8*	22,6*	−4,0*	17,8*	−21,7*	35,5	20,8*	14,7
Vorquartal	−5,7*	−6,1*	0,5*	−4,8*	−0,9*	−6,4*	0,7*	1,4*	−0,7*

Q: Mikrozensus-Arbeitskräfteerhebung (Quartalsdurchschnitt). – Bevölkerung in Privathaushalten ohne Präsenz- und Zivildiener. – Zur Definition der Erwerbstätigen nach dem ILO-Konzept siehe Glossar. – Stichprobe, Stichprobenfehler, Konfidenzintervalle siehe Annex 1 und Annex 2. – ( ) Werte sind sehr stark zufallsbehaftet (Variationskoeffizient über 17 %). – (x) Werte sind statistisch nicht interpretierbar (Variationskoeffizient über 25 %). – Veränderungswerte: nicht signifikante Veränderungen sind durch * gekennzeichnet.
1) Von Personen mit Migrationshintergrund wurden beide Elternteile im Ausland geboren, wobei Angehörige der ersten Generation selbst im Ausland geboren wurden und Personen der zweiten Generation in Österreich zur Welt gekommen sind.

B4 Erwerbstätigenquoten der 15- bis 64-Jährigen nach Staatsangehörigkeit, Geburtsland, Migrationshintergrund und Geschlecht

Quartal	Insgesamt	Staatsangehörigkeit		Geburtsland		Migrationshintergrund[1]			
						ohne Migrations-hintergrund	mit Migrationshintergrund		
		Österreich	Nicht-Österreich	Österreich	Nicht-Österreich		zusammen	erste Generation	zweite Generation
	in %								
Männer und Frauen									
1. Quartal 2023	73,2	74,7	67,8	74,9	68,4	75,7	67,5	68,2	64,1
1. Quartal 2024	73,3	75,1	67,0	75,0	68,7	75,8	67,9	68,4	65,7
2. Quartal 2024	74,0	75,5	68,9	75,5	70,1	76,1	69,5	69,9	67,4
3. Quartal 2024	74,8	76,3	69,7	76,3	70,6	77,2	69,5	70,4	65,2
4. Quartal 2024	74,2	75,8	69,0	75,8	69,8	76,6	69,2	69,7	66,8
1. Quartal 2025	73,4	75,3	67,2	75,2	68,5	76,1	67,6	68,5	63,6
Veränderung (in %-Punkten) zum									
Vorjahresquartal	0,1*	0,1*	0,2*	0,2*	−0,1*	0,4*	−0,3*	0,2*	−2,1*
Vorquartal	−0,8	−0,5*	−1,8	−0,6	−1,3	−0,4*	−1,6	−1,2*	−3,2*
Männer									
1. Quartal 2023	76,6	77,5	73,5	77,3	74,7	78,2	73,0	74,8	64,6
1. Quartal 2024	76,5	78,0	71,4	77,6	73,4	78,4	72,4	73,1	68,7
2. Quartal 2024	77,4	78,3	74,4	78,0	75,9	78,7	74,5	75,8	68,5
3. Quartal 2024	78,4	79,1	75,9	78,9	76,9	79,8	75,2	76,9	67,3
4. Quartal 2024	77,7	78,6	74,5	78,6	75,1	79,4	73,9	75,2	67,9
1. Quartal 2025	76,2	77,3	72,4	77,2	73,4	78,3	71,6	73,4	63,7
Veränderung (in %-Punkten) zum									
Vorjahresquartal	−0,3*	−0,7*	1,0*	−0,4*	−0,1*	−0,1*	−0,7*	0,3*	−5,0*
Vorquartal	−1,5	−1,3	−2,1	−1,4	−1,8	−1,1	−2,2	−1,8	−4,2
Frauen									
1. Quartal 2023	69,8	71,9	62,2	72,5	62,3	73,2	62,3	62,0	63,6
1. Quartal 2024	70,1	72,3	62,6	72,4	64,0	73,1	63,6	63,7	62,7
2. Quartal 2024	70,6	72,6	63,6	72,8	64,8	73,3	64,8	64,5	66,3
3. Quartal 2024	71,2	73,4	63,7	73,7	64,7	74,5	64,1	64,3	63,0
4. Quartal 2024	70,7	72,9	63,6	73,0	64,7	73,7	64,7	64,5	65,8
1. Quartal 2025	70,6	73,2	62,2	73,2	64,0	73,9	63,9	63,9	63,5
Veränderung (in %-Punkten) zum									
Vorjahresquartal	0,5*	0,9	−0,4*	0,8*	0,0*	0,8*	0,3*	0,2*	0,8*
Vorquartal	−0,1*	0,3*	−1,4*	0,1*	−0,8*	0,3*	−0,8*	−0,5*	−2,3*

Q: Mikrozensus-Arbeitskräfteerhebung (Quartalsdurchschnitt). – Bevölkerung in Privathaushalten ohne Präsenz- und Zivildiener. – Zur Definition der Erwerbstätigen nach dem ILO-Konzept siehe Glossar. – Stichprobe, Stichprobenfehler, Konfidenzintervalle siehe Annex 1 und Annex 2. – ( ) Werte sind sehr stark zufallsbehaftet (Variationskoeffizient über 17 %). – (x) Werte sind statistisch nicht interpretierbar (Variationskoeffizient über 25 %). – Veränderungswerte: nicht signifikante Veränderungen sind durch * gekennzeichnet.
1) Von Personen mit Migrationshintergrund wurden beide Elternteile im Ausland geboren, wobei Angehörige der ersten Generation selbst im Ausland geboren wurden und Personen der zweiten Generation in Österreich zur Welt gekommen sind.

B5 Erwerbstätige nach höchster abgeschlossener Bildung und Geschlecht

Quartal	Insgesamt	Nationale Gliederung					ISCED-Gliederung[1]		
		Pflicht-schule	Lehre	Berufs-bildende mittlere Schule	Allgemein- und berufs-bildende höhere Schule[2]	Hoch-schule, Akademie	ISCED 0–2	ISCED 3–4	ISCED 5–8
	in 1 000								
Männer und Frauen									
1. Quartal 2023	4 420,3	527,4	1 465,3	534,1	881,6	1 011,9	548,9	2 173,8	1 697,7
1. Quartal 2024	4 441,2	520,6	1 443,6	494,4	916,1	1 066,6	531,2	2 159,9	1 750,2
2. Quartal 2024	4 486,8	532,7	1 462,7	494,0	917,2	1 080,2	544,2	2 167,9	1 774,6
3. Quartal 2024	4 536,8	554,9	1 465,9	506,8	928,7	1 080,6	564,7	2 192,2	1 779,9
4. Quartal 2024	4 490,0	538,9	1 456,6	497,3	893,5	1 103,7	552,8	2 153,9	1 783,3
1. Quartal 2025	4 444,1	517,8	1 430,8	513,2	898,7	1 083,5	532,0	2 153,2	1 758,9
Veränderung (in 1 000) zum									
Vorjahresquartal	2,9*	−2,8*	−12,8*	18,9*	−17,3*	16,9*	0,9*	−6,7*	8,7*
Vorquartal	−45,9	−21,1*	−25,8*	15,9*	5,2*	−20,2*	−20,8*	−0,8*	−24,4*
Männer									
1. Quartal 2023	2 321,3	278,9	922,5	205,5	436,9	477,5	282,0	1 153,7	885,7
1. Quartal 2024	2 327,6	269,6	926,6	193,4	450,1	487,9	270,6	1 178,9	878,1
2. Quartal 2024	2 360,0	286,4	946,7	192,0	442,4	492,6	288,6	1 182,9	888,5
3. Quartal 2024	2 389,5	303,1	932,4	201,0	452,6	500,4	303,3	1 181,0	905,1
4. Quartal 2024	2 356,9	291,5	915,6	201,7	440,8	507,2	294,7	1 157,4	904,8
1. Quartal 2025	2 316,7	279,0	904,9	208,5	432,4	491,9	282,6	1 149,3	884,7
Veränderung (in 1 000) zum									
Vorjahresquartal	−10,9*	9,4*	−21,7*	15,1*	−17,7*	3,9*	12,0*	−29,5*	6,6*
Vorquartal	−40,2	−12,6*	−10,7*	6,8*	−8,4*	−15,4*	−12,1*	−8,1*	−20,1
Frauen									
1. Quartal 2023	2 099,0	248,5	542,8	328,6	444,7	534,5	266,9	1 020,1	812,0
1. Quartal 2024	2 113,6	251,0	517,0	301,0	466,0	578,7	260,5	981,0	872,1
2. Quartal 2024	2 126,8	246,3	516,0	302,0	474,8	587,6	255,7	985,0	886,2
3. Quartal 2024	2 147,4	251,8	533,5	305,8	476,0	580,2	261,4	1 011,2	874,8
4. Quartal 2024	2 133,1	247,3	541,0	295,6	452,8	596,5	258,1	996,5	878,5
1. Quartal 2025	2 127,4	238,8	525,9	304,8	466,3	591,6	249,4	1 003,9	874,2
Veränderung (in 1 000) zum									
Vorjahresquartal	13,8*	−12,2*	8,9*	3,8*	0,4*	12,9*	−11,1*	22,9*	2,1*
Vorquartal	−5,7*	−8,5*	−15,1*	9,2*	13,6*	−4,8*	−8,7*	7,3*	−4,3*

Q: Mikrozensus-Arbeitskräfteerhebung (Quartalsdurchschnitt). – Bevölkerung in Privathaushalten ohne Präsenz- und Zivildiener. – Zur Definition der Erwerbstätigen nach dem ILO-Konzept und zur internationalen Bildungsklassifikation (ISCED) siehe Glossar. – Stichprobe, Stichprobenfehler, Konfidenzintervalle siehe Annex 1 und Annex 2. – ( ) Werte sind sehr stark zufallsbehaftet (Variationskoeffizient über 17 %). – (x) Werte sind statistisch nicht interpretierbar (Variationskoeffizient über 25 %). – Veränderungswerte: nicht signifikante Veränderungen sind durch * gekennzeichnet. 1) Ab 2014 ISCED 2011, vor 2014 ISCED 1997 in der Gliederung 0–2, (inkl. 3c kurz), 3–4, 5–6. – 2) Inkl. Kollegs und Abiturientenlehrgänge.

B6 Erwerbstätigenquoten der 15- bis 64-Jährigen nach höchster abgeschlossener Bildung und Geschlecht

Quartal	Insgesamt	Nationale Gliederung					ISCED-Gliederung[1]		
		Pflicht-schule	Lehre	Berufs-bildende mittlere Schule	Allgemein- und berufs-bildende höhere Schule[2]	Hochschule, Akademie	ISCED 0–2	ISCED 3–4	ISCED 5–8
	in %								
Männer und Frauen									
1. Quartal 2023	73,2	45,4	77,8	77,3	78,5	85,9	47,8	74,9	85,5
1. Quartal 2024	73,3	45,8	78,4	75,8	77,5	85,8	47,7	75,0	84,9
2. Quartal 2024	74,0	46,9	79,5	76,3	77,3	86,4	48,4	76,0	85,1
3. Quartal 2024	74,8	50,6	79,9	76,8	76,7	85,5	51,7	76,2	84,8
4. Quartal 2024	74,2	48,2	79,6	76,1	76,2	86,7	49,8	75,5	85,4
1. Quartal 2025	73,4	46,4	77,7	77,7	76,5	86,2	48,0	74,8	85,1
Veränderung (in %-Punkten) zum									
Vorjahresquartal	0,1*	0,6*	−0,7*	1,8*	−1,0*	0,4*	0,3*	−0,2*	0,2*
Vorquartal	−0,8	−1,8	−1,9	1,5	0,3*	−0,5*	−1,9	−0,7	−0,3*
Männer									
1. Quartal 2023	76,6	51,1	78,7	83,7	81,3	91,0	53,1	76,8	89,3
1. Quartal 2024	76,5	49,6	79,8	83,3	81,4	89,0	51,7	77,9	87,5
2. Quartal 2024	77,4	51,4	82,1	81,7	80,7	89,3	53,2	79,6	87,3
3. Quartal 2024	78,4	55,8	82,3	83,8	79,7	88,9	57,2	79,6	87,6
4. Quartal 2024	77,7	52,8	82,0	82,1	79,9	89,8	54,5	79,1	88,1
1. Quartal 2025	76,2	51,1	79,9	82,6	78,0	89,1	52,8	77,1	87,4
Veränderung (in %-Punkten) zum									
Vorjahresquartal	−0,3*	1,5*	0,2*	−0,7*	−3,4	0,2*	1,1*	−0,8*	−0,1*
Vorquartal	−1,5	−1,8*	−2,1	0,6*	−1,9	−0,7*	−1,7*	−1,9	−0,8*
Frauen									
1. Quartal 2023	69,8	40,4	76,3	73,7	76,0	81,8	43,1	72,8	81,8
1. Quartal 2024	70,1	42,3	76,1	71,8	74,1	83,3	44,0	71,7	82,5
2. Quartal 2024	70,6	42,5	75,3	73,2	74,4	84,2	44,0	72,1	83,0
3. Quartal 2024	71,2	45,4	76,1	72,8	74,1	82,9	46,4	72,6	82,2
4. Quartal 2024	70,7	43,6	75,8	72,6	73,0	84,2	45,3	71,7	82,8
1. Quartal 2025	70,6	41,8	74,1	74,6	75,2	83,9	43,3	72,2	83,0
Veränderung (in %-Punkten) zum									
Vorjahresquartal	0,5*	−0,5*	−2,0	2,8	1,0*	0,6*	−0,7*	0,5*	0,6*
Vorquartal	−0,1*	−1,7*	−1,7	2,0*	2,2	−0,3*	−2,0	0,5*	0,2*

Q: Mikrozensus-Arbeitskräfteerhebung (Quartalsdurchschnitt). – Bevölkerung in Privathaushalten ohne Präsenz- und Zivildiener. – Zur Definition der Erwerbstätigen nach dem ILO-Konzept und zur internationalen Bildungsklassifikation (ISCED) siehe Glossar. – Stichprobe, Stichprobenfehler, Konfidenzintervalle siehe Annex 1 und Annex 2. – ( ) Werte sind sehr stark zufallsbehaftet (Variationskoeffizient über 17 %). – (x) Werte sind statistisch nicht interpretierbar (Variationskoeffizient über 25 %). – Veränderungswerte: nicht signifikante Veränderungen sind durch * gekennzeichnet. 1) Ab 2014 ISCED 2011, vor 2014 ISCED 1997 in der Gliederung 0–2 (inkl. 3c kurz), 3–4, 5–6. – 2) Inkl. Kollegs und Abiturientenlehrgänge.

B7 Erwerbstätige nach beruflicher Stellung und Geschlecht

Quartal	Insgesamt	Unselbständige						Selbständige und Mithelfende			
		zusammen	Lehrlinge	Angestellte	Arbeiter:innen	Öffentlich Bedienstete[1]	freie Dienstnehmer:innen	zusammen	Selbständige		mithelfende Familienangehörige
									ohne Arbeitnehmer:innen	mit Arbeitnehmer:innen	
	in 1 000										
Männer und Frauen											
1. Quartal 2023	4 420,3	3 890,4	118,4	2 420,8	958,4	365,0	27,9	529,9	288,8	193,5	47,5
1. Quartal 2024	4 441,2	3 895,7	106,7	2 446,9	935,6	379,9	26,6	545,5	304,7	194,7	46,1
2. Quartal 2024	4 486,8	3 939,0	98,6	2 484,3	955,1	372,6	28,4	547,8	308,9	193,6	45,3
3. Quartal 2024	4 536,8	3 982,0	105,8	2 533,0	942,4	375,4	25,5	554,8	308,6	196,6	49,6
4. Quartal 2024	4 490,0	3 946,5	108,8	2 514,7	922,6	374,7	25,7	543,6	308,9	194,4	40,2
1. Quartal 2025	4 444,1	3 910,9	109,2	2 505,1	881,9	390,4	24,5	533,2	299,1	197,0	37,2
Veränderung (in 1 000) zum											
Vorjahresquartal	2,9*	15,2*	2,4*	58,2	−53,8	10,5*	−2,1*	−12,3*	−5,6*	2,3*	−9,0*
Vorquartal	−45,9	−35,6	0,3*	−9,6*	−40,7	15,7*	−1,3*	−10,4*	−9,8*	2,6*	−3,1*
Männer											
1. Quartal 2023	2 321,3	1 987,4	78,2	1 072,0	654,4	166,3	16,6	333,9	162,0	148,2	23,7
1. Quartal 2024	2 327,6	1 984,3	67,2	1 100,8	635,2	169,2	(12,0)	343,3	174,2	145,6	23,4
2. Quartal 2024	2 360,0	2 020,9	63,0	1 123,2	653,6	167,9	13,2	339,1	176,4	140,2	22,5
3. Quartal 2024	2 389,5	2 041,4	68,9	1 149,5	647,5	163,9	(11,6)	348,1	176,6	143,7	27,7
4. Quartal 2024	2 356,9	2 015,5	70,2	1 137,1	636,6	159,8	11,9	341,4	177,8	143,3	20,3
1. Quartal 2025	2 316,7	1 983,5	70,3	1 126,7	604,5	170,8	(11,2)	333,1	169,5	144,6	19,1
Veränderung (in 1 000) zum											
Vorjahresquartal	−10,9*	−0,8*	3,1*	25,9*	−30,7*	1,7*	−0,7*	−10,1*	−4,7*	−1,1*	−4,4*
Vorquartal	−40,2	−32,0	0,1*	−10,4*	−32,1	11,1*	−0,6*	−8,2*	−8,3*	1,3*	−1,3*
Frauen											
1. Quartal 2023	2 099,0	1 903,0	40,1	1 348,8	304,0	198,7	11,3	196,0	126,8	45,4	23,9
1. Quartal 2024	2 113,6	1 911,4	39,5	1 346,1	300,5	210,7	14,6	202,3	130,5	49,1	22,7
2. Quartal 2024	2 126,8	1 918,1	35,6	1 361,1	301,6	204,6	15,2	208,7	132,5	53,4	22,7
3. Quartal 2024	2 147,4	1 940,6	36,9	1 383,6	294,9	211,4	13,9	206,7	132,0	52,8	22,0
4. Quartal 2024	2 133,1	1 931,0	38,6	1 377,6	286,0	214,9	13,9	202,2	131,1	51,2	19,9
1. Quartal 2025	2 127,4	1 927,4	38,9	1 378,4	277,4	219,5	13,2	200,1	129,6	52,4	18,1
Veränderung (in 1 000) zum											
Vorjahresquartal	13,8*	16,0*	−0,6*	32,3*	−23,1	8,8*	−1,4*	−2,2*	−0,9*	3,4*	−4,6*
Vorquartal	−5,7*	−3,6*	0,2*	0,8*	−8,6*	4,6*	−0,7*	−2,1*	−1,6*	1,3*	−1,8*

Q: Mikrozensus-Arbeitskräfteerhebung (Quartalsdurchschnitt). – Bevölkerung in Privathaushalten ohne Präsenz- und Zivildiener. – Zur Definition der Erwerbstätigen nach dem ILO-Konzept siehe Glossar. – Stichprobe, Stichprobenfehler, Konfidenzintervalle siehe Annex 1 und Annex 2. – ( ) Werte sind sehr stark zufallsbehaftet (Variationskoeffizient über 17 %). – (x) Werte sind statistisch nicht interpretierbar (Variationskoeffizient über 25 %). – Veränderungswerte: nicht signifikante Veränderungen sind durch * gekennzeichnet.
1) Beamt:innen, Vertragsbedienstete.

B8 Erwerbstätige nach Wirtschaftsbereichen (ÖNACE 2008) und Geschlecht

Quartal	Insgesamt in 1 000	Land- und Forstwirtschaft		Industrie und Gewerbe		Dienstleistungen	
		in 1 000	in %	in 1 000	in %	in 1 000	in %
			Männer und Frauen				
1. Quartal 2023	4 420,3	143,8	3,3	1 123,5	25,4	3 153,0	71,3
1. Quartal 2024	4 441,2	123,8	2,8	1 109,9	25,0	3 207,6	72,2
2. Quartal 2024	4 486,8	128,5	2,9	1 121,0	25,0	3 237,3	72,2
3. Quartal 2024	4 536,8	132,8	2,9	1 117,8	24,6	3 286,2	72,4
4. Quartal 2024	4 490,0	122,5	2,7	1 109,9	24,7	3 257,6	72,6
1. Quartal 2025	4 444,1	121,5	2,7	1 047,1	23,6	3 275,5	73,7
Veränderung (in 1 000 bzw. in %-Punkten) zum							
Vorjahresquartal	2,9*	−2,3*	−0,1*	−62,8	−1,4	67,9	1,5
Vorquartal	−45,9	−1,0*	0,0*	−62,8	−1,2	17,9*	1,2
			Männer				
1. Quartal 2023	2 321,3	87,4	3,8	856,4	36,9	1 377,5	59,3
1. Quartal 2024	2 327,6	75,7	3,3	846,9	36,4	1 405,0	60,4
2. Quartal 2024	2 360,0	73,4	3,1	860,0	36,4	1 426,6	60,4
3. Quartal 2024	2 389,5	80,3	3,4	863,1	36,1	1 446,1	60,5
4. Quartal 2024	2 356,9	73,8	3,1	853,4	36,2	1 429,7	60,7
1. Quartal 2025	2 316,7	75,0	3,2	803,7	34,7	1 438,0	62,1
Veränderung (in 1 000 bzw. in %-Punkten) zum							
Vorjahresquartal	−10,9*	−0,7*	0,0*	−43,2	−1,7	33,0*	1,7
Vorquartal	−40,2	1,2*	0,1*	−49,8	−1,5	8,3*	1,4
			Frauen				
1. Quartal 2023	2 099,0	56,4	2,7	267,1	12,7	1 775,5	84,6
1. Quartal 2024	2 113,6	48,1	2,3	263,0	12,4	1 802,6	85,3
2. Quartal 2024	2 126,8	55,1	2,6	261,0	12,3	1 810,7	85,1
3. Quartal 2024	2 147,4	52,6	2,4	254,7	11,9	1 840,1	85,7
4. Quartal 2024	2 133,1	48,8	2,3	256,5	12,0	1 827,9	85,7
1. Quartal 2025	2 127,4	46,5	2,2	243,5	11,4	1 837,5	86,4
Veränderung (in 1 000 bzw. in %-Punkten) zum							
Vorjahresquartal	13,8*	−1,6*	−0,1*	−19,5*	−1,0*	34,9	1,1*
Vorquartal	−5,7*	−2,3*	−0,1*	−13,0*	−0,6*	9,6*	0,7

Q: Mikrozensus-Arbeitskräfteerhebung (Quartalsdurchschnitt). – Bevölkerung in Privathaushalten ohne Präsenz- und Zivildiener. – Zur Definition der Erwerbstätigen nach dem ILO-Konzept und zur Einteilung nach Wirtschaftsbereichen siehe Glossar. Prozentwerte: Zeilenprozente. – Stichprobe, Stichprobenfehler, Konfidenzintervalle siehe Annex 1 und Annex 2. – ( ) Werte sind sehr stark zufallsbehaftet (Variationskoeffizient über 17 %). – (x) Werte sind statistisch nicht interpretierbar (Variationskoeffizient über 25 %). – Veränderungswerte: nicht signifikante Veränderungen sind durch * gekennzeichnet.

B9 Erwerbstätige nach ÖNACE-Abschnitten (ÖNACE 2008) und Geschlecht – 1. Quartal 2025

ÖNACE-Abschnitt	Erwerbstätige insgesamt			Selbständige und Mithelfende			Unselbständige		
	zusammen	Männer	Frauen	zusammen	Männer	Frauen	zusammen	Männer	Frauen
	in 1 000								
Insgesamt	**4 444,1**	**2 316,7**	**2 127,4**	**533,2**	**333,1**	**200,1**	**3 910,9**	**1 983,5**	**1 927,4**
A Land- und Forstwirtschaft	121,5	75,0	46,5	90,9	57,2	33,6	30,6	17,8	12,9
B Bergbau	(5,9)	(4,8)	(x)	(x)	(x)	-	(5,7)	(4,6)	(x)
C Herstellung von Waren	654,5	478,0	176,5	29,8	22,7	(7,1)	624,7	455,3	169,3
D Energieversorgung	33,1	24,0	(9,2)	(x)	(x)	-	32,7	23,6	(9,2)
E Wasserversorgung und Abfallentsorgung	19,5	14,6	(4,9)	(x)	(x)	-	19,3	14,4	(4,9)
F Bau	334,1	282,3	51,8	42,2	39,4	(x)	291,9	242,9	48,9
G Handel	620,7	291,1	329,6	55,9	38,3	17,7	564,8	252,9	311,9
H Verkehr	213,9	161,9	52,0	12,0	10,8	(x)	201,9	151,1	50,8
I Beherbergung und Gastronomie	253,1	106,3	146,8	42,7	26,2	16,5	210,4	80,0	130,3
J Information und Kommunikation	168,0	117,1	50,9	25,2	21,3	(x)	142,8	95,8	47,0
K Finanz- u. Versicherungsdienstleistungen	146,0	72,8	73,2	(10,8)	(8,7)	(x)	135,1	64,1	71,1
L Grundstücks- und Wohnungswesen	46,6	20,1	26,5	11,6	(8,5)	(x)	35,0	11,6	23,4
M Freiberufliche/techn. Dienstleistungen	296,3	151,6	144,7	72,0	45,9	26,1	224,3	105,7	118,6
N Sonst. wirtschaftl. Dienstleistungen	169,3	78,4	90,9	21,0	13,3	(7,7)	148,3	65,1	83,2
O Öffentliche Verwaltung	323,6	156,1	167,5	.	.	.	323,6	156,1	167,5
P Erziehung und Unterricht	330,2	87,7	242,5	15,2	(6,5)	(8,7)	315,0	81,2	233,7
Q Gesundheits- und Sozialwesen	502,1	117,0	385,1	48,5	14,7	33,9	453,6	102,4	351,2
R Kunst, Unterhaltung und Erholung	75,9	35,6	40,3	19,9	10,0	(9,9)	56,0	25,6	30,4
S Sonstige Dienstleistungen	116,5	37,5	79,0	33,4	(8,0)	25,4	83,1	29,5	53,6
T Private Haushalte	(5,7)	(x)	(4,8)	(x)	(x)	(x)	(4,6)	(x)	(x)
U Exterritoriale Organisationen	(x)	(x)	(x)	.	.	.	(x)	(x)	(x)

Q: Mikrozensus-Arbeitskräfteerhebung (Quartalsdurchschnitt). – Bevölkerung in Privathaushalten ohne Präsenz- und Zivildiener. – Zur Definition der Erwerbstätigen nach dem ILO-Konzept und zur Einteilung nach ÖNACE-Abschnitten siehe Glossar. – Stichprobe, Stichprobenfehler, Konfidenzintervalle siehe Annex 1 und Annex 2. – ( ) Werte sind sehr stark zufallsbehaftet (Variationskoeffizient über 17 %). – (x) Werte sind statistisch nicht interpretierbar (Variationskoeffizient über 25 %).

B10 Unselbständig Erwerbstätige nach ÖNACE-Abschnitten (ÖNACE 2008), wöchentlicher Normalarbeitszeit und Geschlecht – 1. Quartal 2025

ÖNACE-Abschnitt	Unselbständige insgesamt			Bis 35 Stunden			Ab 36 Stunden		
	zusammen	Männer	Frauen	zusammen	Männer	Frauen	zusammen	Männer	Frauen
	in 1 000								
Insgesamt	**3 910,9**	**1 983,5**	**1 927,4**	**1 295,7**	**285,2**	**1 010,5**	**2 615,2**	**1 698,3**	**916,9**
A Land- und Forstwirtschaft	30,6	17,8	12,9	11,8	(x)	(7,8)	18,9	13,9	(5,0)
B Bergbau	(5,7)	(4,6)	(x)	(x)	(x)	(x)	(4,8)	(4,4)	(x)
C Herstellung von Waren	624,7	455,3	169,3	107,3	39,8	67,5	517,4	415,6	101,8
D Energieversorgung	32,7	23,6	(9,2)	(7,9)	(x)	(x)	24,9	20,7	(4,1)
E Wasserversorgung und Abfallentsorgung	19,3	14,4	(4,9)	(x)	(x)	(x)	16,1	12,9	(x)
F Bau	291,9	242,9	48,9	43,2	16,6	26,6	248,7	226,3	22,4
G Handel	564,8	252,9	311,9	218,0	33,4	184,6	346,8	219,4	127,3
H Verkehr	201,9	151,1	50,8	35,8	16,3	19,5	166,0	134,7	31,3
I Beherbergung und Gastronomie	210,4	80,0	130,3	87,9	20,7	67,2	122,4	59,3	63,1
J Information und Kommunikation	142,8	95,8	47,0	37,9	16,7	21,2	105,0	79,1	25,9
K Finanz- u. Versicherungsdienstleistungen	135,1	64,1	71,1	38,4	(6,9)	31,5	96,8	57,2	39,6
L Grundstücks- und Wohnungswesen	35,0	11,6	23,4	16,5	(x)	13,0	18,5	(8,1)	(10,4)
M Freiberufliche/techn. Dienstleistungen	224,3	105,7	118,6	81,4	21,1	60,3	142,9	84,6	58,2
N Sonst. wirtschaftl. Dienstleistungen	148,3	65,1	83,2	59,4	13,1	46,4	88,8	52,0	36,8
O Öffentliche Verwaltung	323,6	156,1	167,5	83,1	16,0	67,1	240,6	140,2	100,4
P Erziehung und Unterricht	315,0	81,2	233,7	146,0	26,6	119,4	169,0	54,6	114,4
Q Gesundheits- und Sozialwesen	453,6	102,4	351,2	245,9	30,2	215,7	207,7	72,2	135,5
R Kunst, Unterhaltung und Erholung	56,0	25,6	30,4	26,3	(7,7)	18,6	29,7	17,9	11,9
S Sonstige Dienstleistungen	83,1	29,5	53,6	40,1	(8,3)	31,9	43,0	21,2	21,8
T Private Haushalte	(4,6)	(x)	(x)	(x)	(x)	(x)	(x)	(x)	(x)
U Exterritoriale Organisationen	(x)	(x)	(x)	(x)	-	(x)	(x)	(x)	(x)

Q: Mikrozensus-Arbeitskräfteerhebung (Quartalsdurchschnitt). – Bevölkerung in Privathaushalten ohne Präsenz- und Zivildiener. – Zur Definition der Erwerbstätigen nach dem ILO-Konzept und zur Einteilung nach ÖNACE-Abschnitten siehe Glossar. – Stichprobe, Stichprobenfehler, Konfidenzintervalle siehe Annex 1 und Annex 2. – ( ) Werte sind sehr stark zufallsbehaftet (Variationskoeffizient über 17 %). – (x) Werte sind statistisch nicht interpretierbar (Variationskoeffizient über 25 %).

B11 Erwerbstätige nach ISCO 08-Berufshauptgruppen und Geschlecht – 1. Quartal 2025

ISCO 08-Berufshauptgruppe	Erwerbstätige insgesamt			Selbständige und Mithelfende			Unselbständige		
	zusammen	Männer	Frauen	zusammen	Männer	Frauen	zusammen	Männer	Frauen
	in 1 000								
Insgesamt	**4 444,1**	**2 316,7**	**2 127,4**	**533,2**	**333,1**	**200,1**	**3 910,9**	**1 983,5**	**1 927,4**
Führungskräfte	238,4	149,7	88,7	31,2	22,9	(8,3)	207,2	126,8	80,4
Akademische Berufe	1 023,6	468,0	555,6	151,8	86,4	65,4	871,8	381,6	490,2
Techniker:innen	808,8	442,8	366,0	82,3	55,5	26,8	726,5	387,4	339,2
Bürokräfte und verwandte Berufe	424,0	132,4	291,5	(10,4)	(x)	(x)	413,6	128,0	285,6
Dienstleistungsberufe/Verkäufer:innen	782,0	267,8	514,2	84,3	37,9	46,4	697,7	229,9	467,8
Fachkräfte in Landwirtschaft/Fischerei	118,2	76,0	42,2	91,0	58,0	33,0	27,2	18,0	9,2
Handwerks- und verwandte Berufe	492,2	441,7	50,5	56,2	49,0	(7,2)	436,0	392,7	43,3
Bediener:innen v. Masch.; Montageberufe	217,1	190,4	26,7	12,4	10,9	(x)	204,6	179,5	25,2
Hilfsarbeitskräfte	329,1	138,3	190,8	13,5	(8,1)	(5,4)	315,5	130,1	185,4
Angehörige der regulären Streitkräfte	10,8	9,6	(x)	-	-	-	10,8	9,6	(x)

Q: Mikrozensus-Arbeitskräfteerhebung (Quartalsdurchschnitt). – Bevölkerung in Privathaushalten ohne Präsenz- und Zivildiener. – Zur Definition der Erwerbstätigen nach dem ILO-Konzept siehe Glossar. – Stichprobe, Stichprobenfehler, Konfidenzintervalle siehe Annex 1 und Annex 2. – ( ) Werte sind sehr stark zufallsbehaftet (Variationskoeffizient über 17 %). – (x) Werte sind statistisch nicht interpretierbar (Variationskoeffizient über 25 %).

B12 Unselbständig Erwerbstätige nach ISCO 08-Berufshauptgruppen, wöchentlicher Normalarbeitszeit und Geschlecht – 1. Quartal 2025

ISCO 08-Berufshauptgruppe	Unselbständige insgesamt			Bis 35 Stunden			Ab 36 Stunden		
	zusammen	Männer	Frauen	zusammen	Männer	Frauen	zusammen	Männer	Frauen
	in 1 000								
Insgesamt	**3 910,9**	**1 983,5**	**1 927,4**	**1 295,7**	**285,2**	**1 010,5**	**2 615,2**	**1 698,3**	**916,9**
Führungskräfte	207,2	126,8	80,4	32,4	9,8	22,6	174,8	117,0	57,7
Akademische Berufe	871,8	381,6	490,2	313,2	77,1	236,1	558,5	304,5	254,1
Techniker:innen	726,5	387,4	339,2	206,5	50,7	155,8	520,1	336,7	183,4
Bürokräfte und verwandte Berufe	413,6	128,0	285,6	170,3	19,2	151,1	243,2	108,8	134,5
Dienstleistungsberufe/Verkäufer:innen	697,7	229,9	467,8	352,9	55,7	297,2	344,7	174,2	170,6
Fachkräfte in Landwirtschaft/Fischerei	27,2	18,0	9,2	(5,8)	(x)	(x)	21,4	15,6	(5,8)
Handwerks- und verwandte Berufe	436,0	392,7	43,3	42,9	28,0	14,9	393,0	364,7	28,4
Bediener:innen v. Masch.; Montageberufe	204,6	179,5	25,2	26,5	19,3	(7,2)	178,1	160,2	17,9
Hilfsarbeitskräfte	315,5	130,1	185,4	144,8	23,0	121,7	170,8	107,1	63,7
Angehörige der regulären Streitkräfte	10,8	9,6	(x)	(x)	-	(x)	10,5	9,6	(x)

Q: Mikrozensus-Arbeitskräfteerhebung (Quartalsdurchschnitt). – Bevölkerung in Privathaushalten ohne Präsenz- und Zivildiener. – Zur Definition der Erwerbstätigen nach dem ILO-Konzept siehe Glossar. – Stichprobe, Stichprobenfehler, Konfidenzintervalle siehe Annex 1 und Annex 2. – ( ) Werte sind sehr stark zufallsbehaftet (Variationskoeffizient über 17 %). – (x) Werte sind statistisch nicht interpretierbar (Variationskoeffizient über 25 %).

B13 Erwerbstätige nach zweiter Tätigkeit, Befristung, Leiharbeit und Geschlecht

Quartal	Erwerbstätige insgesamt in 1 000	Erwerbstätige mit zwei oder mehr Tätigkeiten				Unselbständige mit Befristung		Unselbständige mit Leiharbeit	
		zusammen		Unselbständige					
		in 1 000	in %[1]	in 1 000	in %[2]	in 1 000	in %[2]	in 1 000	in %[2]
Männer und Frauen									
1. Quartal 2023	4 420,3	249,2	5,6	202,8	5,2	353,3	9,1	86,1	2,2
1. Quartal 2024	4 441,2	258,4	5,8	210,1	5,4	317,3	8,1	76,9	2,0
2. Quartal 2024	4 486,8	266,4	5,9	216,6	5,5	324,3	8,2	78,2	2,0
3. Quartal 2024	4 536,8	254,1	5,6	205,4	5,2	360,1	9,0	72,2	1,8
4. Quartal 2024	4 490,0	245,3	5,5	200,5	5,1	329,5	8,3	70,4	1,8
1. Quartal 2025	4 444,1	261,0	5,9	214,1	5,5	322,6	8,2	70,8	1,8
Veränderung (in 1 000 bzw. in %-Punkten) zum									
Vorjahresquartal	2,9*	2,6*	0,1*	4,0*	0,1*	5,3*	0,1*	−6,0*	−0,2*
Vorquartal	−45,9	15,7*	0,4	13,6*	0,4	−6,9*	−0,1*	0,5*	0,0*
Männer									
1. Quartal 2023	2 321,3	133,3	5,7	102,8	5,2	188,3	9,5	57,5	2,9
1. Quartal 2024	2 327,6	129,2	5,6	101,9	5,1	161,5	8,1	49,6	2,5
2. Quartal 2024	2 360,0	136,6	5,8	107,1	5,3	166,3	8,2	46,1	2,3
3. Quartal 2024	2 389,5	135,8	5,7	104,1	5,1	188,0	9,2	44,4	2,2
4. Quartal 2024	2 356,9	130,0	5,5	101,3	5,0	171,8	8,5	44,2	2,2
1. Quartal 2025	2 316,7	140,1	6,0	109,7	5,5	164,7	8,3	43,0	2,2
Veränderung (in 1 000 bzw. in %-Punkten) zum									
Vorjahresquartal	−10,9*	10,9*	0,5*	7,8*	0,4*	3,3*	0,2*	−6,6*	−0,3*
Vorquartal	−40,2	10,1*	0,5*	8,4*	0,5*	−7,1*	−0,2*	−1,2*	0,0*
Frauen									
1. Quartal 2023	2 099,0	116,0	5,5	100,0	5,3	165,0	8,7	28,7	1,5
1. Quartal 2024	2 113,6	129,2	6,1	108,1	5,7	155,8	8,2	27,3	1,4
2. Quartal 2024	2 126,8	129,8	6,1	109,5	5,7	158,0	8,2	32,1	1,7
3. Quartal 2024	2 147,4	118,3	5,5	101,3	5,2	172,0	8,9	27,9	1,4
4. Quartal 2024	2 133,1	115,2	5,4	99,2	5,1	157,7	8,2	26,2	1,4
1. Quartal 2025	2 127,4	120,9	5,7	104,4	5,4	157,8	8,2	27,9	1,4
Veränderung (in 1 000 bzw. in %-Punkten) zum									
Vorjahresquartal	13,8*	−8,3*	−0,4*	−3,8*	−0,2*	2,0*	0,0*	0,6*	0,0*
Vorquartal	−5,7*	5,6*	0,3*	5,2*	0,3*	0,2*	0,0*	1,7*	0,1*

Q: Mikrozensus-Arbeitskräfteerhebung (Quartalsdurchschnitt). – Bevölkerung in Privathaushalten ohne Präsenz- und Zivildiener. – Zur Definition der Erwerbstätigen nach dem ILO-Konzept siehe Glossar. – Stichprobe, Stichprobenfehler, Konfidenzintervalle siehe Annex 1 und Annex 2. – ( ) Werte sind sehr stark zufallsbehaftet (Variationskoeffizient über 17%). – (x) Werte sind statistisch nicht interpretierbar (Variationskoeffizient über 25%). – Veränderungswerte: nicht signifikante Veränderungen sind durch * gekennzeichnet.
1) Bezogen auf alle Erwerbstätigen. – 2) Bezogen auf alle unselbständig Erwerbstätigen.

B14 Erwerbstätige nach wöchentlicher Normalarbeitszeit und Geschlecht

Quartal	Erwerbstätige insgesamt in 1 000	Normalarbeitszeit bis 35 Stunden				Normalarbeitszeit ab 36 Stunden				Direkte Frage nach Arbeit in		
		zusammen	bis 11 Stunden	12–24 Stunden	25–35 Stunden	zusammen	36–40 Stunden	41–59 Stunden	60+ Stunden	Vollzeit in 1 000	Teilzeit	
		in 1 000									in 1 000	in %
Männer und Frauen												
1. Quartal 2023	4 420,3	1 445,3	239,7	513,1	692,4	2 975,1	2 168,1	668,1	138,9	3 052,7	1 367,7	30,9
1. Quartal 2024	4 441,2	1 494,2	249,8	520,1	724,3	2 947,0	2 177,7	639,8	129,5	3 029,8	1 411,5	31,8
2. Quartal 2024	4 486,8	1 502,0	258,1	528,5	715,3	2 984,8	2 192,9	647,3	144,7	3 060,0	1 426,9	31,8
3. Quartal 2024	4 536,8	1 492,8	249,3	530,1	713,5	3 044,0	2 266,2	635,4	142,4	3 125,5	1 411,4	31,1
4. Quartal 2024	4 490,0	1 475,7	245,0	517,6	713,1	3 014,3	2 255,9	615,6	142,7	3 091,6	1 398,4	31,1
1. Quartal 2025	4 444,1	1 459,9	246,3	514,5	699,2	2 984,2	2 205,8	631,8	146,7	3 061,9	1 382,3	31,1
Veränderung (in 1 000 bzw. in %-Punkten) zum												
Vorjahresquartal	2,9*	−34,3*	−3,5*	−5,6*	−25,2*	37,2*	28,1*	−8,1*	17,2	32,1*	−29,2*	−0,7*
Vorquartal	−45,9	−15,8*	1,3*	−3,1*	−14,0*	−30,1*	−50,2	16,1*	3,9*	−29,7*	−16,2*	0,0*
Männer												
1. Quartal 2023	2 321,3	340,8	82,5	110,6	147,6	1 980,6	1 395,3	478,7	106,6	2 018,6	302,7	13,0
1. Quartal 2024	2 327,6	361,0	83,0	111,6	166,5	1 966,6	1 395,6	466,6	104,4	2 006,8	320,8	13,8
2. Quartal 2024	2 360,0	363,5	93,1	108,2	162,1	1 996,6	1 407,0	474,2	115,4	2 031,0	329,0	13,9
3. Quartal 2024	2 389,5	360,7	91,9	107,0	161,8	2 028,8	1 456,6	462,4	109,8	2 068,4	321,1	13,4
4. Quartal 2024	2 356,9	361,3	85,1	111,1	165,1	1 995,7	1 446,0	440,0	109,6	2 034,3	322,6	13,7
1. Quartal 2025	2 316,7	354,0	86,6	105,9	161,4	1 962,7	1 403,4	447,0	112,4	1 997,5	319,2	13,8
Veränderung (in 1 000 bzw. in %-Punkten) zum												
Vorjahresquartal	−10,9*	−7,0*	3,7*	−5,7*	−5,0*	−3,9*	7,8*	−19,6*	8,0*	−9,3*	−1,6*	0,0*
Vorquartal	−40,2	−7,3*	1,6*	−5,2*	−3,7*	−32,9	−42,7	6,9*	2,8*	−36,8	−3,5*	0,1*
Frauen												
1. Quartal 2023	2 099,0	1 104,5	157,2	402,5	544,8	994,5	772,9	189,3	32,3	1 034,1	1 064,9	50,7
1. Quartal 2024	2 113,6	1 133,3	166,8	408,5	557,9	980,4	782,1	173,3	25,0	1 023,0	1 090,7	51,6
2. Quartal 2024	2 126,8	1 138,5	165,0	420,3	553,2	988,3	785,9	173,0	29,3	1 029,0	1 097,8	51,6
3. Quartal 2024	2 147,4	1 132,1	157,4	423,0	551,6	1 015,3	809,6	173,1	32,6	1 057,1	1 090,3	50,8
4. Quartal 2024	2 133,1	1 114,5	159,9	406,5	548,0	1 018,6	809,9	175,6	33,1	1 057,3	1 075,8	50,4
1. Quartal 2025	2 127,4	1 106,0	159,6	408,6	537,7	1 021,5	802,4	184,8	34,3	1 064,3	1 063,1	50,0
Veränderung (in 1 000 bzw. in %-Punkten) zum												
Vorjahresquartal	13,8*	−27,3*	−7,2*	0,0*	−20,1*	41,1	20,3*	11,5*	9,2	41,4	−27,6*	−1,6
Vorquartal	−5,7*	−8,5*	−0,3*	2,0*	−10,3*	2,8*	−7,5*	9,2*	1,2*	7,0*	−12,7*	−0,5*

Q: Mikrozensus-Arbeitskräfteerhebung (Quartalsdurchschnitt). – Bevölkerung in Privathaushalten ohne Präsenz- und Zivildiener. – Zur Definition der Erwerbstätigen nach dem ILO-Konzept, der Normalarbeitszeit und Teilzeit/Vollzeit siehe Glossar. – Stichprobe, Stichprobenfehler, Konfidenzintervalle siehe Annex 1 und Annex 2. – ( ) Werte sind sehr stark zufallsbehaftet (Variationskoeffizient über 17 %). – (x) Werte sind statistisch nicht interpretierbar (Variationskoeffizient über 25 %). – Veränderungswerte: nicht signifikante Veränderungen sind durch * gekennzeichnet.

B15 Unselbständig Erwerbstätige nach wöchentlicher Normalarbeitszeit und Geschlecht

Quartal	Unselbständige insgesamt in 1 000	Normalarbeitszeit bis 35 Stunden				Normalarbeitszeit ab 36 Stunden				Direkte Frage nach Arbeit in		
		zusammen	bis 11 Stunden	12–24 Stunden	25–35 Stunden	zusammen	36–40 Stunden	41–59 Stunden	60+ Stunden	Vollzeit in 1 000	Teilzeit	
		in 1 000									in 1 000	in %
Männer und Frauen												
1. Quartal 2023	3 890,4	1 277,7	188,4	457,5	631,8	2 612,8	2 024,7	552,2	35,9	2 660,0	1 230,5	31,6
1. Quartal 2024	3 895,7	1 306,8	199,8	461,9	645,2	2 588,9	2 025,6	524,0	39,3	2 634,0	1 261,7	32,4
2. Quartal 2024	3 939,0	1 316,4	202,2	476,6	637,7	2 622,6	2 047,2	533,5	42,0	2 664,1	1 274,9	32,4
3. Quartal 2024	3 982,0	1 306,2	195,1	471,8	639,2	2 675,8	2 116,3	520,5	39,1	2 719,2	1 262,9	31,7
4. Quartal 2024	3 946,5	1 300,9	199,1	459,9	641,9	2 645,6	2 105,9	500,7	39,0	2 690,5	1 256,0	31,8
1. Quartal 2025	3 910,9	1 295,7	198,1	462,6	635,0	2 615,2	2 056,1	514,9	44,2	2 663,1	1 247,8	31,9
Veränderung (in 1 000 bzw. in %-Punkten) zum												
Vorjahresquartal	15,2*	−11,1*	−1,7*	0,8*	−10,2*	26,3*	30,5*	−9,1*	4,8*	29,1*	−13,9*	−0,5*
Vorquartal	−35,6	−5,2*	−1,0*	2,7*	−6,9*	−30,4	−49,8	14,2*	5,1*	−27,4*	−8,2*	0,1*
Männer												
1. Quartal 2023	1 987,4	268,1	60,0	89,6	118,4	1 719,4	1 297,8	394,6	27,0	1 739,5	248,0	12,5
1. Quartal 2024	1 984,3	281,6	64,1	87,1	130,3	1 702,7	1 293,2	377,2	32,3	1 723,0	261,3	13,2
2. Quartal 2024	2 020,9	286,4	69,2	87,7	129,4	1 734,5	1 312,4	387,0	35,1	1 751,5	269,4	13,3
3. Quartal 2024	2 041,4	277,5	65,2	85,7	126,6	1 763,9	1 359,8	372,7	31,5	1 782,2	259,2	12,7
4. Quartal 2024	2 015,5	285,0	65,9	87,2	131,8	1 730,6	1 348,7	353,2	28,7	1 751,8	263,7	13,1
1. Quartal 2025	1 983,5	285,2	66,0	84,4	134,9	1 698,3	1 303,4	362,0	32,9	1 719,0	264,5	13,3
Veränderung (in 1 000 bzw. in %-Punkten) zum												
Vorjahresquartal	−0,8*	3,6*	1,8*	−2,8*	4,6*	−4,4*	10,2*	−15,2*	0,6*	−4,0*	3,2*	0,2*
Vorquartal	−32,0	0,3*	0,0*	−2,9*	3,1*	−32,3	−45,2	8,7*	4,2*	−32,8	0,9*	0,3*
Frauen												
1. Quartal 2023	1 903,0	1 009,6	128,4	367,9	513,4	893,4	726,9	157,6	(8,9)	920,5	982,5	51,6
1. Quartal 2024	1 911,4	1 025,2	135,7	374,7	514,8	886,1	732,4	146,8	(7,0)	911,0	1 000,4	52,3
2. Quartal 2024	1 918,1	1 030,0	133,0	388,9	508,2	888,1	734,8	146,4	(6,9)	912,6	1 005,5	52,4
3. Quartal 2024	1 940,6	1 028,7	129,9	386,1	512,7	911,9	756,5	147,8	(7,6)	937,0	1 003,6	51,7
4. Quartal 2024	1 931,0	1 015,9	133,2	372,7	510,1	915,0	757,2	147,5	10,3	938,6	992,3	51,4
1. Quartal 2025	1 927,4	1 010,5	132,1	378,3	500,1	916,9	752,7	153,0	11,2	944,1	983,3	51,0
Veränderung (in 1 000 bzw. in %-Punkten) zum												
Vorjahresquartal	16,0*	−14,7*	−3,5*	3,6*	−14,8*	30,7	20,3*	6,2*	4,2	33,1	−17,1*	−1,3*
Vorquartal	−3,6*	−5,4*	−1,0*	5,6*	−10,0*	1,9*	−4,6*	5,5*	0,9*	5,4*	−9,0*	−0,4*

Q: Mikrozensus-Arbeitskräfteerhebung (Quartalsdurchschnitt). – Bevölkerung in Privathaushalten ohne Präsenz- und Zivildiener. – Zur Definition der Erwerbstätigen nach dem ILO-Konzept, der Normalarbeitszeit und Teilzeit/Vollzeit siehe Glossar. – Stichprobe, Stichprobenfehler, Konfidenzintervalle siehe Annex 1 und Annex 2. – ( ) Werte sind sehr stark zufallsbehaftet (Variationskoeffizient über 17 %). – (x) Werte sind statistisch nicht interpretierbar (Variationskoeffizient über 25 %). – Veränderungswerte: nicht signifikante Veränderungen sind durch * gekennzeichnet.

B16 Unselbständig Erwerbstätige nach wöchentlichen Über- bzw. Mehrstunden und Geschlecht

Quartal	Unselbständige insgesamt in 1 000	Überstundenleistende[1]		Überstundenleistende[1] in 1 000 nach Anzahl der geleisteten Über-/Mehrstunden pro Woche			
		in 1 000	in %	bis 3 Stunden	4–5 Stunden	6–9 Stunden	10 Stunden und mehr
			Männer und Frauen				
1. Quartal 2023	3 827,3	570,0	14,9	192,2	149,2	102,8	125,9
1. Quartal 2024	3 827,7	510,3	13,3	178,8	124,7	86,3	120,5
2. Quartal 2024	3 875,5	523,3	13,5	184,5	120,9	94,9	123,0
3. Quartal 2024	3 921,7	473,0	12,1	162,4	110,3	78,7	121,6
4. Quartal 2024	3 881,5	504,4	13,0	177,2	123,4	84,7	119,1
1. Quartal 2025	3 852,3	502,2	13,0	176,4	120,3	84,3	121,2
Veränderung (in 1 000 bzw. in %-Punkten) zum							
Vorjahresquartal	24,6*	−8,1*	−0,3*	−2,4*	−4,4*	−2,0*	0,7*
Vorquartal	−29,1	−2,2*	0,0*	−0,8*	−3,0*	−0,4*	2,1*
			Männer				
1. Quartal 2023	1 986,0	356,5	18,0	107,2	97,0	64,9	87,4
1. Quartal 2024	1 982,6	319,8	16,1	98,8	78,3	57,1	85,6
2. Quartal 2024	2 019,5	329,7	16,3	100,3	75,0	66,6	87,7
3. Quartal 2024	2 037,8	300,0	14,7	98,7	64,6	51,0	85,8
4. Quartal 2024	2 013,9	304,0	15,1	99,3	70,8	55,0	78,9
1. Quartal 2025	1 982,0	303,4	15,3	95,5	75,1	51,7	81,1
Veränderung (in 1 000 bzw. in %-Punkten) zum							
Vorjahresquartal	−0,6*	−16,4*	−0,8*	−3,3*	−3,2*	−5,4*	−4,6*
Vorquartal	−31,9	−0,6*	0,2*	−3,8*	4,3*	−3,3*	2,2*
			Frauen				
1. Quartal 2023	1 841,3	213,5	11,6	84,9	52,1	37,9	38,5
1. Quartal 2024	1 845,1	190,4	10,3	80,0	46,4	29,1	34,9
2. Quartal 2024	1 856,0	193,7	10,4	84,2	45,9	28,3	35,3
3. Quartal 2024	1 883,9	173,0	9,2	63,7	45,7	27,8	35,8
4. Quartal 2024	1 867,6	200,4	10,7	77,9	52,6	29,7	40,2
1. Quartal 2025	1 870,3	198,8	10,6	80,9	45,3	32,6	40,1
Veränderung (in 1 000 bzw. in %-Punkten) zum							
Vorjahresquartal	25,3	8,4*	0,3*	0,9*	−1,2*	3,4*	5,3*
Vorquartal	2,8*	−1,6*	−0,1*	3,0*	−7,3*	2,9*	−0,1*

Q: Mikrozensus-Arbeitskräfteerhebung (Quartalsdurchschnitt). – Bevölkerung in Privathaushalten ohne Präsenz- und Zivildiener, ohne Personen in Elternkarenz (mit aufrechtem Dienstverhältnis). – Zur Definition der Erwerbstätigen nach dem ILO-Konzept, Über- bzw. Mehrstunden siehe Glossar. – Stichprobe, Stichprobenfehler, Konfidenzintervalle siehe Annex 1 und Annex 2.- ( ) Werte sind sehr stark zufallsbehaftet (Variationskoeffizient über 17 %). – (x) Werte sind statistisch nicht interpretierbar (Variationskoeffizient über 25 %). – Veränderungswerte: nicht signifikante Veränderungen sind durch * gekennzeichnet.
1) Einschließlich Mehrstunden.

B17 Erwerbstätige von 15 bis 74 Jahren nach zusätzlichem Arbeitszeitwunsch, kurzfristiger Verfügbarkeit und Geschlecht (Teilzeit-Unterbeschäftigung, internationale Definition)

Quartal	Erwerbstätige (15–74 Jahre) insgesamt in 1 000	Teilzeiterwerbstätige[1] (15–74 Jahre)					Teilzeit-Unterbeschäftigtenquote in %[3]
		insgesamt in 1 000	mit Wunsch nach höherer Arbeitszeit				
			zusammen		innerhalb von 2 Wochen verfügbar (= Teilzeit-Unterbeschäftigte)		
			in 1 000	in %[2]	in 1 000	in %[2]	
Männer und Frauen							
1. Quartal 2023	4 408,5	1 359,0	202,9	14,9	113,4	8,3	2,6
1. Quartal 2024	4 429,5	1 402,2	202,0	14,4	118,2	8,4	2,7
2. Quartal 2024	4 477,1	1 418,3	203,2	14,3	111,2	7,8	2,5
3. Quartal 2024	4 523,5	1 400,5	193,0	13,8	105,1	7,5	2,3
4. Quartal 2024	4 476,1	1 387,5	194,4	14,0	107,0	7,7	2,4
1. Quartal 2025	4 431,7	1 373,2	206,3	15,0	112,1	8,2	2,5
Veränderung (in 1 000 bzw. in %-Punkten) zum							
Vorjahresquartal	2,2*	−29,0*	4,3*	0,6*	−6,2*	−0,3*	−0,1*
Vorquartal	−44,4	−14,4*	11,9*	1,0*	5,1*	0,5*	0,1*
Männer							
1. Quartal 2023	2 313,8	297,4	51,7	17,4	32,5	10,9	1,4
1. Quartal 2024	2 319,7	314,7	53,0	16,8	35,4	11,3	1,5
2. Quartal 2024	2 352,2	322,2	50,5	15,7	33,2	10,3	1,4
3. Quartal 2024	2 379,6	313,1	48,0	15,3	29,9	9,5	1,3
4. Quartal 2024	2 346,7	314,6	53,6	17,0	31,8	10,1	1,4
1. Quartal 2025	2 308,4	313,6	57,1	18,2	37,5	12,0	1,6
Veränderung (in 1 000 bzw. in %-Punkten) zum							
Vorjahresquartal	−11,4*	−1,1*	4,1*	1,4*	2,1*	0,7*	0,1*
Vorquartal	−38,3	−1,0*	3,5*	1,2*	5,7*	1,9*	0,3*
Frauen							
1. Quartal 2023	2 094,7	1 061,6	151,3	14,2	80,9	7,6	3,9
1. Quartal 2024	2 109,8	1 087,5	149,0	13,7	82,8	7,6	3,9
2. Quartal 2024	2 124,9	1 096,1	152,7	13,9	78,0	7,1	3,7
3. Quartal 2024	2 143,9	1 087,4	145,1	13,3	75,3	6,9	3,5
4. Quartal 2024	2 129,4	1 073,0	140,9	13,1	75,2	7,0	3,5
1. Quartal 2025	2 123,3	1 059,6	149,3	14,1	74,6	7,0	3,5
Veränderung (in 1 000 bzw. in %-Punkten) zum							
Vorjahresquartal	13,5*	−27,9*	0,3*	0,4*	−8,2*	−0,6*	−0,4*
Vorquartal	−6,0*	−13,4*	8,4*	1,0*	−0,6*	0,0*	0,0*

Q: Mikrozensus-Arbeitskräfteerhebung (Quartalsdurchschnitt). – Bevölkerung in Privathaushalten ohne Präsenz- und Zivildiener. – Zur Definition der Erwerbstätigen nach dem ILO-Konzept siehe Glossar. – Stichprobe, Stichprobenfehler, Konfidenzintervalle siehe Annex 1 und Annex 2. – ( ) Werte sind sehr stark zufallsbehaftet (Variationskoeffizient über 17 %). – (x) Werte sind statistisch nicht interpretierbar (Variationskoeffizient über 25 %). – Veränderungswerte: nicht signifikante Veränderungen sind durch * gekennzeichnet.
1) Direkte Frage nach Teilzeitarbeit. – 2) Bezogen auf Teilzeiterwerbstätige. – 3) Teilzeit-Unterbeschäftigte bezogen auf alle Erwerbstätigen von 15 bis 74 Jahren.

C Arbeitsvolumen nach ILO-Konzept

C1 Durchschnittliche wöchentliche Normalarbeitsstunden nach Vollzeit, Teilzeit

Quartal	Erwerbstätige		Vollzeiterwerbstätige[1]		Teilzeiterwerbstätige[1]	
	insgesamt	darunter Unselbständige	insgesamt	darunter Unselbständige	insgesamt	darunter Unselbständige
	durchschnittliche Arbeitsstunden pro Person und Woche[2]					
			Männer und Frauen			
1. Quartal 2023	35,7	35,0	41,8	40,7	21,8	22,4
1. Quartal 2024	35,4	34,8	41,6	40,6	21,7	22,3
2. Quartal 2024	35,4	34,7	41,7	40,6	21,6	22,2
3. Quartal 2024	35,5	34,9	41,6	40,6	21,7	22,3
4. Quartal 2024	35,5	34,8	41,5	40,5	21,8	22,4
1. Quartal 2025	35,6	34,8	41,7	40,6	21,8	22,3
Veränderung (in Stunden) zum						
Vorjahresquartal	0,2*	0,1*	0,1*	0,0*	0,1*	0,0*
Vorquartal	0,1*	0,0*	0,2	0,1	0,0*	0,0*
			Männer			
1. Quartal 2023	39,3	38,4	42,2	41,0	19,9	20,8
1. Quartal 2024	39,1	38,3	42,1	40,9	20,3	21,0
2. Quartal 2024	39,1	38,3	42,2	41,0	20,0	20,9
3. Quartal 2024	39,1	38,4	42,0	40,9	20,0	21,1
4. Quartal 2024	39,0	38,1	42,0	40,7	20,3	20,9
1. Quartal 2025	39,2	38,2	42,2	40,9	20,4	21,2
Veränderung (in Stunden) zum						
Vorjahresquartal	0,1*	−0,1*	0,1*	−0,1*	0,0*	0,2*
Vorquartal	0,2*	0,1*	0,2	0,2	0,1*	0,3*
			Frauen			
1. Quartal 2023	31,6	31,2	41,1	40,2	22,3	22,8
1. Quartal 2024	31,1	31,0	40,6	40,0	22,1	22,7
2. Quartal 2024	31,1	30,9	40,7	40,0	22,1	22,6
3. Quartal 2024	31,4	31,1	40,8	40,0	22,2	22,7
4. Quartal 2024	31,5	31,2	40,7	40,1	22,3	22,8
1. Quartal 2025	31,5	31,2	40,8	40,1	22,2	22,7
Veränderung (in Stunden) zum						
Vorjahresquartal	0,4	0,2*	0,2*	0,1*	0,1*	0,0*
Vorquartal	0,1*	0,0*	0,1*	0,0*	−0,1*	−0,1*

Q: Mikrozensus-Arbeitskräfteerhebung (Quartalsdurchschnitt). – Bevölkerung in Privathaushalten ohne Präsenz- und Zivildiener, ohne Personen in Elternkarenz (mit aufrechtem Dienstverhältnis). – Zur Definition der Erwerbstätigen nach dem ILO-Konzept siehe Glossar. – ( ) Werte sind sehr stark zufallsbehaftet (Variationskoeffizient über 17%). – (x) Werte sind statistisch nicht interpretierbar (Variationskoeffizient über 25%). – Veränderungswerte: nicht signifikante Veränderungen sind durch * gekennzeichnet.
1) Direkte Frage. – 2) In der Haupttätigkeit; arithmetisches Mittel.

C2 Durchschnittliche wöchentliche Normalarbeitsstunden nach beruflicher Stellung

Quartal	Erwerbstätige insgesamt	Unselbständige					Selbständige und Mithelfende		
		zusammen	Lehrlinge	Arbeiter:innen	Angestellte[1]	Öffentlich Bedienstete[2]	zusammen	Selbständige	Mithelfende
	durchschnittliche Arbeitsstunden pro Person und Woche[3]								
					Männer und Frauen				
1. Quartal 2023	35,7	35,0	39,0	35,6	34,1	38,1	40,7	42,3	24,3
1. Quartal 2024	35,4	34,8	39,0	35,5	33,9	37,6	39,6	40,9	25,4
2. Quartal 2024	35,4	34,7	39,0	35,5	33,8	37,8	39,9	41,5	22,1
3. Quartal 2024	35,5	34,9	39,1	35,7	34,0	37,5	39,9	41,3	25,6
4. Quartal 2024	35,5	34,8	39,1	35,5	33,9	37,5	40,4	41,5	26,4
1. Quartal 2025	35,6	34,8	39,2	35,4	33,9	38,3	40,9	42,1	24,2
Veränderung (in Stunden) zum									
Vorjahresquartal	0,2*	0,1*	0,2*	−0,1*	0,0*	0,6*	1,3	1,2	−1,1*
Vorquartal	0,1*	0,0*	0,1*	−0,1*	0,0*	0,8	0,5*	0,6*	−2,1*
					Männer				
1. Quartal 2023	39,3	38,4	39,0	38,3	38,0	41,5	44,2	45,9	22,6
1. Quartal 2024	39,1	38,3	39,0	38,4	37,8	41,4	43,7	45,1	24,4
2. Quartal 2024	39,1	38,3	39,0	38,2	37,7	42,0	43,8	45,5	20,7
3. Quartal 2024	39,1	38,4	39,1	38,4	37,9	41,4	43,4	45,0	24,1
4. Quartal 2024	39,0	38,1	39,2	38,2	37,6	40,9	44,1	45,2	26,9
1. Quartal 2025	39,2	38,2	39,2	38,0	37,7	42,0	44,6	45,8	24,2
Veränderung (in Stunden) zum									
Vorjahresquartal	0,1*	−0,1*	0,2*	−0,3*	0,0*	0,5*	0,9*	0,7*	−0,2*
Vorquartal	0,2*	0,1*	0,1*	−0,1*	0,1*	1,1	0,4*	0,6*	−2,7*
					Frauen				
1. Quartal 2023	31,6	31,2	39,0	29,4	30,8	35,2	34,6	35,8	26,1
1. Quartal 2024	31,1	31,0	38,9	29,4	30,6	34,4	32,7	33,4	26,4
2. Quartal 2024	31,1	30,9	39,0	29,5	30,4	34,3	33,5	34,7	23,5
3. Quartal 2024	31,4	31,1	38,9	29,6	30,7	34,4	34,1	34,9	27,4
4. Quartal 2024	31,5	31,2	39,0	29,4	30,8	34,9	34,0	34,9	25,8
1. Quartal 2025	31,5	31,2	39,1	29,6	30,7	35,3	34,7	35,7	24,3
Veränderung (in Stunden) zum									
Vorjahresquartal	0,4	0,2*	0,2*	0,2*	0,1*	0,9*	2,0	2,3	−2,1*
Vorquartal	0,1*	0,0*	0,2*	0,1*	−0,1*	0,4*	0,7*	0,8*	−1,5*

Q: Mikrozensus-Arbeitskräfteerhebung (Quartalsdurchschnitt). – Bevölkerung in Privathaushalten ohne Präsenz- und Zivildiener, ohne Personen in Elternkarenz (mit aufrechtem Dienstverhältnis). – Zur Definition der Erwerbstätigen nach dem ILO-Konzept siehe Glossar. – ( ) Werte sind sehr stark zufallsbehaftet (Variationskoeffizient über 17%). – (x) Werte sind statistisch nicht interpretierbar (Variationskoeffizient über 25%). – Veränderungswerte: nicht signifikante Veränderungen sind durch * gekennzeichnet.
1) Einschließlich freier Dienstnehmer:innen. – 2) Beamt:innen, Vertragsbedienstete. – 3) In der Haupttätigkeit; arithmetisches Mittel.

C3 Tatsächlich geleistete Arbeitsstunden (Arbeitsvolumen) nach Haupt-, Zweittätigkeit bzw. Beschäftigungsausmaß

Quartal	Alle Tätigkeiten	Haupttätigkeit				Zweite Tätigkeit
		insgesamt	Vollzeit[1]	Teilzeit[1]	darunter Über-/ Mehrstunden	
	gesamte im Quartal geleistete Stunden in Mio.					
			Männer und Frauen			
1. Quartal 2023	1 781,0	1 756,0	1 427,3	328,7	46,9	25,0
1. Quartal 2024[2]	1 728,3	1 702,4	1 372,7	329,7	41,7	25,9
2. Quartal 2024[2]	1 758,4	1 729,6	1 394,6	335,0	44,3	28,9
3. Quartal 2024[2]	1 644,7	1 618,7	1 322,7	296,1	40,8	25,9
4. Quartal 2024[2]	1 749,0	1 723,3	1 396,6	326,7	42,1	25,7
1. Quartal 2025[2]	1 728,8	1 702,7	1 378,9	323,8	42,2	26,1
Veränderung (in Mio.) zum						
Vorjahresquartal	0,5*	0,3*	6,2*	−5,9*	0,5*	0,2*
Vorquartal	−20,2*	−20,6	−17,8*	−2,9*	0,1*	0,4*
			Männer			
1. Quartal 2023	1 049,3	1 034,2	965,5	68,7	31,6	15,1
1. Quartal 2024[2]	1 021,1	1 006,9	932,7	74,2	28,1	14,3
2. Quartal 2024[2]	1 046,2	1 029,3	954,0	75,2	30,3	16,9
3. Quartal 2024[2]	989,4	973,0	904,6	68,4	27,5	16,4
4. Quartal 2024[2]	1 033,9	1 017,9	945,1	72,8	26,8	16,0
1. Quartal 2025[2]	1 006,9	992,1	920,4	71,8	26,9	14,8
Veränderung (in Mio.) zum						
Vorjahresquartal	−14,2*	−14,8*	−12,3*	−2,4*	−1,3*	0,5*
Vorquartal	−27,0	−25,7	−24,7	−1,0*	0,0*	−1,2*
			Frauen			
1. Quartal 2023	731,7	721,8	461,8	260,0	15,3	9,9
1. Quartal 2024[2]	707,2	695,5	440,0	255,6	13,5	11,6
2. Quartal 2024[2]	712,3	700,3	440,6	259,8	14,1	12,0
3. Quartal 2024[2]	655,3	645,7	418,1	227,6	13,3	9,6
4. Quartal 2024[2]	715,1	705,5	451,5	253,9	15,2	9,7
1. Quartal 2025[2]	721,9	710,6	458,5	252,1	15,3	11,3
Veränderung (in Mio.) zum						
Vorjahresquartal	14,7	15,1	18,6	−3,5*	1,7*	−0,3*
Vorquartal	6,7*	5,1*	7,0*	−1,8*	0,1*	1,6*

Q: Mikrozensus-Arbeitskräfteerhebung (Quartalsdurchschnitt). – Bevölkerung in Privathaushalten ohne Präsenz- und Zivildiener, ohne Personen in Elternkarenz (mit aufrechtem Dienstverhältnis). – Zur Definition der Erwerbstätigen nach dem ILO-Konzept siehe Glossar. – ( ) Werte sind sehr stark zufallsbehaftet (Variationskoeffizient über 17 %). – (x) Werte sind statistisch nicht interpretierbar (Variationskoeffizient über 25 %). – Veränderungswerte: nicht signifikante Veränderungen sind durch * gekennzeichnet.
1) Direkte Frage. – 2) Tatsächlich geleistete Arbeitszeit: 2024 Änderung bei ganzwöchigen Abwesenheiten in der Referenzwoche.

C4 Durchschnittliche tatsächlich geleistete Arbeitsstunden pro Woche nach Haupt-, Zweittätigkeit bzw. Beschäftigungsausmaß

Quartal	Alle Tätigkeiten	Haupttätigkeit								Zweite Tätigkeit
		Voll- und Teilzeit-erwerbstätige		Vollzeiterwerbstätige[1]		Teilzeiterwerbstätige[1]		Über-/Mehr-stunden pro Person mit Über-/Mehrstunden		
		insgesamt	Unselb-ständige	insgesamt	Unselb-ständige	insgesamt	Unselb-ständige			
	durchschnittliche Arbeitsstunden pro Person und Woche[2]									
					Männer und Frauen					
1. Quartal 2023	31,4	31,0	30,4	36,3	35,3	19,0	19,5	6,3	7,8
1. Quartal 2024[3]	30,4	29,9	29,3	35,2	34,1	18,5	19,0	6,3	7,8
2. Quartal 2024[3]	30,6	30,1	29,3	35,4	34,2	18,5	18,9	6,5	8,4
3. Quartal 2024[3]	28,3	27,8	26,9	32,9	31,5	16,5	16,8	6,6	7,9
4. Quartal 2024[3]	30,4	30,0	29,1	35,1	33,9	18,4	18,8	6,4	8,1
1. Quartal 2025[3]	30,3	29,9	29,1	35,0	33,8	18,4	18,9	6,5	7,7
Veränderung (in Stunden) zum									
Vorjahresquartal	−0,1*	−0,1*	−0,2*	−0,2*	−0,3*	−0,1*	−0,1*	0,2*	0,0*
Vorquartal	−0,1*	−0,1*	−0,1*	−0,1*	−0,1*	0,0*	0,1*	0,0*	−0,4*
					Männer				
1. Quartal 2023	34,8	34,3	33,5	36,8	35,7	17,5	18,4	6,8	8,7
1. Quartal 2024[3]	33,8	33,3	32,4	35,8	34,5	17,8	18,4	6,8	8,5
2. Quartal 2024[3]	34,1	33,6	32,5	36,2	34,7	17,6	18,2	7,1	9,5
3. Quartal 2024[3]	31,9	31,4	30,3	33,7	32,3	16,4	17,0	7,0	9,3
4. Quartal 2024[3]	33,8	33,2	32,3	35,8	34,5	17,3	17,6	6,8	9,5
1. Quartal 2025[3]	33,5	33,0	32,0	35,5	34,1	17,3	18,1	6,8	8,1
Veränderung (in Stunden) zum									
Vorjahresquartal	−0,3*	−0,3*	−0,4*	−0,3*	−0,4*	−0,5*	−0,3*	0,0*	−0,4*
Vorquartal	−0,3*	−0,3*	−0,3*	−0,3*	−0,4*	−0,1*	0,5*	0,0*	−1,4
					Frauen				
1. Quartal 2023	27,6	27,3	27,0	35,3	34,5	19,4	19,8	5,5	6,7
1. Quartal 2024[3]	26,6	26,1	25,9	34,0	33,3	18,7	19,1	5,5	7,0
2. Quartal 2024[3]	26,5	26,1	25,7	33,9	33,0	18,8	19,1	5,6	7,2
3. Quartal 2024[3]	24,1	23,8	23,3	31,2	30,2	16,5	16,8	5,9	6,3
4. Quartal 2024[3]	26,6	26,2	25,8	33,8	32,8	18,8	19,1	5,8	6,5
1. Quartal 2025[3]	26,8	26,4	25,9	34,0	33,1	18,8	19,1	5,9	7,3
Veränderung (in Stunden) zum									
Vorjahresquartal	0,3*	0,3*	0,0*	0,0*	−0,2*	0,1*	−0,1*	0,4*	0,3*
Vorquartal	0,2*	0,2*	0,2*	0,3*	0,3*	0,0*	0,0*	0,1*	0,7*

Q: Mikrozensus-Arbeitskräfteerhebung (Quartalsdurchschnitt). – Bevölkerung in Privathaushalten ohne Präsenz- und Zivildiener, ohne Personen in Elternkarenz (mit aufrechtem Dienstverhältnis). – Zur Definition der Erwerbstätigen nach dem ILO-Konzept siehe Glossar. – ( ) Werte sind sehr stark zufallsbehaftet (Variationskoeffizient über 17 %). – (x) Werte sind statistisch nicht interpretierbar (Variationskoeffizient über 25 %). – Veränderungswerte: nicht signifikante Veränderungen sind durch * gekennzeichnet.
1) Direkte Frage. – 2) Arithmetisches Mittel. – 3) Tatsächlich geleistete Arbeitszeit: 2024 Änderung bei ganzwöchigen Abwesenheiten in der Referenzwoche.

C5 Tatsächlich geleistete Arbeitsstunden (Arbeitsvolumen) nach beruflicher Stellung

Quartal	Erwerbstätige insgesamt	Unselbständige					Selbständige und Mithelfende		
		zusammen	Lehrlinge	Arbeiter:innen	Angestellte[1]	Öffentlich Bedienstete[2]	zusammen	Selbständige	Mithelfende
	gesamte im Quartal geleistete Stunden in Mio.[3]								
					Männer und Frauen				
1. Quartal 2023	1 756,0	1 511,0	49,1	377,2	935,0	149,7	245,0	231,1	13,9
1. Quartal 2024[4]	1 702,4	1 456,5	45,2	354,1	909,8	147,3	245,9	231,7	14,2
2. Quartal 2024[4]	1 729,6	1 474,6	41,9	369,1	912,2	151,4	255,0	242,4	12,5
3. Quartal 2024[4]	1 618,7	1 372,7	42,6	344,6	862,8	122,7	246,0	229,7	16,3
4. Quartal 2024[4]	1 723,3	1 470,7	46,9	356,7	918,0	149,2	252,6	239,1	13,5
1. Quartal 2025[4]	1 702,7	1 455,1	45,2	331,7	919,9	158,3	247,6	236,7	10,8
Veränderung (in Mio.) zum									
Vorjahresquartal	0,3*	−1,3*	0,0*	−22,4	10,1*	11,0*	1,6*	5,0*	−3,4*
Vorquartal	−20,6	−15,6*	−1,7*	−25,0	2,0*	9,1	−5,0*	−2,4*	−2,6*
					Männer				
1. Quartal 2023	1 034,2	865,7	31,6	278,9	479,5	75,7	168,5	162,3	6,2
1. Quartal 2024[4]	1 006,9	835,4	28,9	260,0	471,7	74,9	171,4	164,5	6,9
2. Quartal 2024[4]	1 029,3	853,8	27,1	275,4	473,5	77,8	175,4	169,7	5,8
3. Quartal 2024[4]	973,0	803,1	28,9	259,4	451,5	63,3	169,8	161,3	8,5
4. Quartal 2024[4]	1 017,9	845,2	30,3	268,6	474,1	72,1	172,6	165,6	7,1
1. Quartal 2025[4]	992,1	824,6	29,4	246,1	472,2	76,9	167,5	162,5	5,1
Veränderung (in Mio.) zum									
Vorjahresquartal	−14,8*	−10,9*	0,5*	−13,9*	0,5*	2,1*	−3,9*	−2,1*	−1,8*
Vorquartal	−25,7	−20,7	−1,0*	−22,5	−2,0*	4,8*	−5,1*	−3,1*	−2,0*
					Frauen				
1. Quartal 2023	721,8	645,3	17,5	98,3	455,5	74,0	76,5	68,9	7,6
1. Quartal 2024[4]	695,5	621,1	16,3	94,1	438,2	72,5	74,5	67,2	7,3
2. Quartal 2024[4]	700,3	620,8	14,8	93,7	438,7	73,6	79,5	72,8	6,8
3. Quartal 2024[4]	645,7	569,6	13,7	85,1	411,3	59,5	76,2	68,4	7,7
4. Quartal 2024[4]	705,5	625,5	16,6	88,0	443,8	77,0	80,0	73,6	6,4
1. Quartal 2025[4]	710,6	630,6	15,9	85,5	447,8	81,4	80,0	74,3	5,8
Veränderung (in Mio.) zum									
Vorjahresquartal	15,1	9,5*	−0,5*	−8,6	9,6*	8,9	5,5*	7,1	−1,6*
Vorquartal	5,1*	5,1*	−0,7*	−2,5*	3,9*	4,3*	0,1*	0,7*	−0,6*

Q: Mikrozensus-Arbeitskräfteerhebung (Quartalsdurchschnitt). – Bevölkerung in Privathaushalten ohne Präsenz- und Zivildiener, ohne Personen in Elternkarenz (mit aufrechtem Dienstverhältnis). – Zur Definition der Erwerbstätigen nach dem ILO-Konzept siehe Glossar. – ( ) Werte sind sehr stark zufallsbehaftet (Variationskoeffizient über 17%). – (x) Werte sind statistisch nicht interpretierbar (Variationskoeffizient über 25%). – Veränderungswerte: nicht signifikante Veränderungen sind durch * gekennzeichnet.
1) Einschließlich freie Dienstnehmer:innen. – 2) Beamt:innen, Vertragsbedienstete. – 3) In der Haupttätigkeit. – 4) Tatsächlich geleistete Arbeitszeit: 2024 Änderung bei ganzwöchigen Abwesenheiten in der Referenzwoche.

C6 Durchschnittliche tatsächlich geleistete Arbeitsstunden nach beruflicher Stellung

Quartal	Erwerbstätige insgesamt	Unselbständige					Selbständige und Mithelfende		
		zusammen	Lehrlinge	Arbeiter:innen	Angestellte[1]	Öffentlich Bedienstete[2]	zusammen	Selbständige	Mithelfende
	durchschnittliche Arbeitsstunden pro Person und Woche[3]								
					Männer und Frauen				
1. Quartal 2023	31,0	30,4	31,9	30,6	29,9	32,2	35,6	36,9	22,4
1. Quartal 2024[4]	29,9	29,3	32,7	29,4	28,9	30,7	34,7	35,7	23,7
2. Quartal 2024[4]	30,1	29,3	32,6	30,0	28,5	32,0	35,8	37,1	21,3
3. Quartal 2024[4]	27,8	26,9	31,0	28,4	26,4	25,5	34,1	35,0	25,2
4. Quartal 2024[4]	30,0	29,1	33,3	30,0	28,3	31,2	35,7	36,5	25,7
1. Quartal 2025[4]	29,9	29,1	31,9	29,2	28,5	31,7	35,7	36,7	22,4
Veränderung (in Stunden) zum									
Vorjahresquartal	−0,1*	−0,2*	−0,8*	−0,2*	−0,4*	1,1*	1,0*	1,0*	−1,3*
Vorquartal	−0,1*	−0,1*	−1,4*	−0,8	0,1*	0,6*	0,0*	0,2*	−3,3*
					Männer				
1. Quartal 2023	34,3	33,5	31,1	32,8	33,9	35,0	38,8	40,2	20,2
1. Quartal 2024[4]	33,3	32,4	33,0	31,5	32,6	34,0	38,4	39,6	22,7
2. Quartal 2024[4]	33,6	32,5	33,1	32,4	32,1	35,8	39,8	41,2	19,7
3. Quartal 2024[4]	31,4	30,3	32,3	30,9	30,0	29,9	37,5	38,7	23,7
4. Quartal 2024[4]	33,2	32,3	33,2	32,5	31,8	34,8	38,9	39,7	26,8
1. Quartal 2025[4]	33,0	32,0	32,1	31,3	31,9	34,8	38,7	39,8	20,5
Veränderung (in Stunden) zum									
Vorjahresquartal	−0,3*	−0,4*	−0,9*	−0,2*	−0,7*	0,8*	0,3*	0,2*	−2,2*
Vorquartal	−0,3*	−0,3*	−1,1*	−1,1	0,2*	0,0*	−0,2*	0,1*	−6,3
					Frauen				
1. Quartal 2023	27,3	27,0	33,5	25,6	26,6	29,8	30,0	30,8	24,6
1. Quartal 2024[4]	26,1	25,9	32,1	24,7	25,7	27,8	28,3	28,8	24,8
2. Quartal 2024[4]	26,1	25,7	31,9	24,6	25,4	28,7	29,3	30,1	22,9
3. Quartal 2024[4]	23,8	23,3	28,6	22,9	23,4	22,1	28,3	28,5	27,1
4. Quartal 2024[4]	26,2	25,8	33,3	24,4	25,4	28,4	30,4	31,0	24,7
1. Quartal 2025[4]	26,4	25,9	31,5	24,5	25,5	29,3	30,8	31,4	24,5
Veränderung (in Stunden) zum									
Vorjahresquartal	0,3*	0,0*	−0,6*	−0,2*	−0,1*	1,5	2,4	2,6	−0,3*
Vorquartal	0,2*	0,2*	−1,9*	0,1*	0,1*	0,9*	0,3*	0,3*	−0,2*

Q: Mikrozensus-Arbeitskräfteerhebung (Quartalsdurchschnitt). – Bevölkerung in Privathaushalten ohne Präsenz- und Zivildiener, ohne Personen in Elternkarenz (mit aufrechtem Dienstverhältnis). – Zur Definition der Erwerbstätigen nach dem ILO-Konzept siehe Glossar. – ( ) Werte sind sehr stark zufallsbehaftet (Variationskoeffizient über 17%). – (x) Werte sind statistisch nicht interpretierbar (Variationskoeffizient über 25%). – Veränderungswerte: nicht signifikante Veränderungen sind durch * gekennzeichnet.
1) Einschließlich freie Dienstnehmer:innen. – 2) Beamt:innen, Vertragsbedienstete. – 3) In der Haupttätigkeit; arithmetisches Mittel. – 4) Tatsächlich geleistete Arbeitszeit: 2024 Änderung bei ganzwöchigen Abwesenheiten in der Referenzwoche.

C7 Durchschnittliche Anzahl der pro Woche sowie Gesamtzahl der pro Quartal geleisteten Über- bzw. Mehrstunden

Quartal	Durchschnittlich[1] geleistete Über- bzw. Mehrstunden pro Person und Woche bezogen auf			Geleistete Über- bzw. Mehrstunden pro Quartal in Mio.	
	alle Unselbständigen	die Überstundenleistenden[2]		insgesamt	darunter bezahlte Über-/Mehrstunden
		insgesamt	darunter bezahlte Über-/Mehrstunden		
			Männer und Frauen		
1. Quartal 2023	0,9	6,3	4,6	46,9	33,8
1. Quartal 2024	0,8	6,3	4,7	41,7	31,1
2. Quartal 2024	0,9	6,5	4,8	44,3	33,0
3. Quartal 2024	0,8	6,6	5,1	40,8	31,3
4. Quartal 2024	0,8	6,4	4,8	42,1	31,2
1. Quartal 2025	0,8	6,5	4,6	42,2	30,1
Veränderung (in Std. bzw. Mio.) zum					
Vorjahresquartal	0,0*	0,2*	−0,1*	0,5*	−1,0*
Vorquartal	0,0*	0,0*	−0,1*	0,1*	−1,1*
			Männer		
1. Quartal 2023	1,2	6,8	5,0	31,6	23,0
1. Quartal 2024	1,1	6,8	5,1	28,1	21,4
2. Quartal 2024	1,2	7,1	5,4	30,3	23,2
3. Quartal 2024	1,0	7,0	5,5	27,5	21,4
4. Quartal 2024	1,0	6,8	5,3	26,8	20,8
1. Quartal 2025	1,0	6,8	5,0	26,9	19,7
Veränderung (in Std. bzw. Mio.) zum					
Vorjahresquartal	0,0*	0,0*	−0,1*	−1,3*	−1,7*
Vorquartal	0,0*	0,0*	−0,3*	0,0*	−1,1*
			Frauen		
1. Quartal 2023	0,6	5,5	3,9	15,3	10,8
1. Quartal 2024	0,6	5,5	3,9	13,5	9,7
2. Quartal 2024	0,6	5,6	3,9	14,1	9,8
3. Quartal 2024	0,5	5,9	4,4	13,3	9,9
4. Quartal 2024	0,6	5,8	4,0	15,2	10,3
1. Quartal 2025	0,6	5,9	4,0	15,3	10,3
Veränderung (in Std. bzw. Mio.) zum					
Vorjahresquartal	0,1*	0,4*	0,1*	1,7*	0,6*
Vorquartal	0,0*	0,1*	0,0*	0,1*	0,0*

Q: Mikrozensus-Arbeitskräfteerhebung (Quartalsdurchschnitt). – Bevölkerung in Privathaushalten ohne Präsenz- und Zivildiener, ohne Personen in Elternkarenz (mit aufrechtem Dienstverhältnis). – Zur Definition der Erwerbstätigen nach dem ILO-Konzept siehe Glossar. – ( ) Werte sind sehr stark zufallsbehaftet (Variationskoeffizient über 17 %). – (x) Werte sind statistisch nicht interpretierbar (Variationskoeffizient über 25 %). – Veränderungswerte: nicht signifikante Veränderungen sind durch * gekennzeichnet.
1) Arithmetisches Mittel. – 2) Einschließlich Mehrstunden.

D Arbeitslose nach ILO-Konzept

D1 Arbeitslose nach Alter und Geschlecht

Quartal	Insgesamt	15–24 Jahre	25–34 Jahre	35–44 Jahre	45–54 Jahre	55–64 Jahre
	in 1 000					
			Männer und Frauen			
1. Quartal 2023	257,6	52,3	69,0	51,2	51,1	32,6
1. Quartal 2024	256,6	51,2	63,1	63,7	44,5	31,9
2. Quartal 2024	232,2	45,8	62,4	47,2	43,1	31,9
3. Quartal 2024	245,2	61,0	62,6	50,4	39,2	30,4
4. Quartal 2024	243,1	54,8	68,3	48,4	39,4	29,8
1. Quartal 2025	284,3	61,1	70,8	59,5	55,0	36,7
Veränderung (in 1 000) zum						
Vorjahresquartal	27,7	9,9*	7,7*	−4,2*	10,5	4,9*
Vorquartal	41,2	6,3*	2,5*	11,1*	15,6	6,9*
			Männer			
1. Quartal 2023	150,8	29,0	40,4	26,7	31,0	23,3
1. Quartal 2024	152,5	27,6	35,8	37,2	28,1	22,8
2. Quartal 2024	130,9	26,1	34,4	23,3	24,4	21,4
3. Quartal 2024	139,3	32,6	38,5	25,5	20,4	21,0
4. Quartal 2024	131,7	29,0	37,9	23,4	20,0	19,8
1. Quartal 2025	163,4	33,5	43,7	32,6	30,0	23,0
Veränderung (in 1 000) zum						
Vorjahresquartal	10,8*	6,0*	7,9*	−4,6*	1,9*	0,2*
Vorquartal	31,6	4,5*	5,8*	9,3	10,0	3,2*
			Frauen			
1. Quartal 2023	106,8	23,3	28,7	24,5	20,1	(9,3)
1. Quartal 2024	104,0	23,6	27,3	26,5	16,4	(9,1)
2. Quartal 2024	101,3	19,7	28,0	23,9	18,7	(10,5)
3. Quartal 2024	106,0	28,4	24,1	24,9	18,7	(9,4)
4. Quartal 2024	111,3	25,8	30,4	25,0	19,3	(10,0)
1. Quartal 2025	120,9	27,6	27,2	26,9	25,0	13,7
Veränderung (in 1 000) zum						
Vorjahresquartal	16,9	4,0*	−0,2*	0,4*	8,5	4,6*
Vorquartal	9,6*	1,8*	−3,2*	1,9*	5,6*	3,8*

Q: Mikrozensus-Arbeitskräfteerhebung (Quartalsdurchschnitt). – Bevölkerung in Privathaushalten ohne Präsenz- und Zivildiener. – Zur Definition der Arbeitslosen nach dem ILO-Konzept siehe Glossar. – Stichprobe, Stichprobenfehler, Konfidenzintervalle siehe Annex 1 und Annex 2. – ( ) Werte sind sehr stark zufallsbehaftet (Variationskoeffizient über 17 %). – (x) Werte sind statistisch nicht interpretierbar (Variationskoeffizient über 25 %). – Veränderungswerte: nicht signifikante Veränderungen sind durch * gekennzeichnet.

D2 Arbeitslosenquoten nach Alter und Geschlecht

Quartal	Insgesamt	15–24 Jahre	25–34 Jahre	35–44 Jahre	45–54 Jahre	55–64 Jahre
	in %[1]					
			Männer und Frauen			
1. Quartal 2023	5,5	10,0	6,5	4,6	4,6	4,2
1. Quartal 2024	5,5	10,2	5,9	5,7	4,0	3,9
2. Quartal 2024	4,9	9,2	5,9	4,2	3,9	3,8
3. Quartal 2024	5,1	11,0	5,9	4,5	3,6	3,6
4. Quartal 2024	5,2	10,6	6,5	4,3	3,6	3,6
1. Quartal 2025	6,0	11,9	6,8	5,3	5,1	4,3
Veränderung (in %-Punkten) zum						
Vorjahresquartal	0,6	1,7*	0,8*	−0,4*	1,0	0,4*
Vorquartal	0,9	1,3*	0,3*	1,0*	1,5	0,8*
			Männer			
1. Quartal 2023	6,1	10,3	7,2	4,7	5,5	5,2
1. Quartal 2024	6,2	10,2	6,4	6,4	5,1	5,0
2. Quartal 2024	5,3	9,8	6,2	4,0	4,4	4,6
3. Quartal 2024	5,5	11,0	6,9	4,3	3,7	4,4
4. Quartal 2024	5,3	10,7	6,8	4,0	3,6	4,2
1. Quartal 2025	6,6	12,3	7,9	5,6	5,5	5,0
Veränderung (in %-Punkten) zum						
Vorjahresquartal	0,4*	2,1*	1,4*	−0,8*	0,4*	0,0*
Vorquartal	1,3	1,7*	1,1*	1,6	1,9	0,7*
			Frauen			
1. Quartal 2023	4,9	9,5	5,6	4,6	3,7	(2,7)
1. Quartal 2024	4,7	10,1	5,4	4,9	3,0	(2,5)
2. Quartal 2024	4,6	8,6	5,5	4,4	3,4	(2,9)
3. Quartal 2024	4,7	10,9	4,8	4,6	3,5	(2,6)
4. Quartal 2024	5,0	10,5	6,1	4,6	3,6	(2,7)
1. Quartal 2025	5,4	11,4	5,5	4,9	4,6	3,6
Veränderung (in %-Punkten) zum						
Vorjahresquartal	0,7	1,2*	0,1*	0,0*	1,6	1,0*
Vorquartal	0,4*	0,9*	−0,6*	0,4*	1,0*	0,9*

Q: Mikrozensus-Arbeitskräfteerhebung (Quartalsdurchschnitt). – Bevölkerung in Privathaushalten ohne Präsenz- und Zivildiener. – Zur Definition der Arbeitslosen nach dem ILO-Konzept siehe Glossar. – Stichprobe, Stichprobenfehler, Konfidenzintervalle siehe Annex 1 und Annex 2. – ( ) Werte sind sehr stark zufallsbehaftet (Variationskoeffizient über 17 %). – (x) Werte sind statistisch nicht interpretierbar (Variationskoeffizient über 25 %). – Veränderungswerte: nicht signifikante Veränderungen sind durch * gekennzeichnet.
1) Arbeitslose bezogen auf die Erwerbspersonen im Alter von 15 bis 74 Jahren.

D3 Arbeitslose und Arbeitslosenquoten nach Staatsangehörigkeit, Geburtsland und Geschlecht

Quartal	Insgesamt		Staatsangehörigkeit				Geburtsland			
			Österreich		Nicht-Österreich		Österreich		Nicht-Österreich	
	in 1 000	in %[1]	in 1 000	in %[1]	in 1 000	in %[1]	in 1 000	in %[1]	in 1 000	in %[1]
Männer und Frauen										
1. Quartal 2023	257,6	5,5	152,4	4,1	105,2	10,8	136,4	3,9	121,3	10,2
1. Quartal 2024	256,6	5,5	150,5	4,1	106,1	10,6	138,2	4,0	118,4	9,7
2. Quartal 2024	232,2	4,9	128,7	3,5	103,5	10,0	117,5	3,4	114,8	9,2
3. Quartal 2024	245,2	5,1	155,5	4,2	89,7	8,7	139,8	4,0	105,4	8,5
4. Quartal 2024	243,1	5,2	137,0	3,7	106,0	10,1	125,4	3,6	117,7	9,4
1. Quartal 2025	284,3	6,0	156,0	4,3	128,3	12,2	143,1	4,1	141,2	11,2
Veränderung (in 1 000 bzw. in %-Punkten) zum										
Vorjahresquartal	27,7	0,6	5,5*	0,2*	22,2	1,5*	4,8*	0,2*	22,9	1,5*
Vorquartal	41,2	0,9	19,0	0,5	22,3	2,1	17,7	0,5	23,5	1,8
Männer										
1. Quartal 2023	150,8	6,1	91,2	4,7	59,6	11,3	84,9	4,6	65,9	10,4
1. Quartal 2024	152,5	6,2	87,6	4,5	65,0	12,0	80,5	4,4	72,1	11,1
2. Quartal 2024	130,9	5,3	74,1	3,8	56,8	10,3	67,5	3,7	63,4	9,7
3. Quartal 2024	139,3	5,5	87,4	4,5	51,9	9,3	78,5	4,2	60,8	9,2
4. Quartal 2024	131,7	5,3	71,9	3,8	59,9	10,5	66,3	3,7	65,4	9,9
1. Quartal 2025	163,4	6,6	95,4	5,0	67,9	12,1	87,0	4,8	76,3	11,6
Veränderung (in 1 000 bzw. in %-Punkten) zum										
Vorjahresquartal	10,8*	0,4*	7,8*	0,5*	3,0*	0,2*	6,5*	0,4*	4,3*	0,5*
Vorquartal	31,6	1,3	23,5	1,2	8,1*	1,6*	20,7	1,1	10,9*	1,8
Frauen										
1. Quartal 2023	106,8	4,9	61,2	3,5	45,6	10,2	51,5	3,1	55,3	10,0
1. Quartal 2024	104,0	4,7	62,9	3,6	41,1	9,1	57,7	3,5	46,3	8,2
2. Quartal 2024	101,3	4,6	54,6	3,1	46,7	9,7	50,0	3,1	51,4	8,7
3. Quartal 2024	106,0	4,7	68,1	3,8	37,8	8,0	61,3	3,7	44,6	7,7
4. Quartal 2024	111,3	5,0	65,2	3,7	46,2	9,6	59,1	3,6	52,3	8,8
1. Quartal 2025	120,9	5,4	60,6	3,5	60,3	12,2	56,1	3,4	64,9	10,8
Veränderung (in 1 000 bzw. in %-Punkten) zum										
Vorjahresquartal	16,9	0,7	−2,3*	−0,1*	19,2	3,1	−1,7*	−0,1*	18,6	2,6
Vorquartal	9,6*	0,4*	−4,6*	−0,2*	14,2	2,6	−3,0*	−0,2*	12,6	1,9

Q: Mikrozensus-Arbeitskräfteerhebung (Quartalsdurchschnitt). – Bevölkerung in Privathaushalten ohne Präsenz- und Zivildiener. – Zur Definition der Arbeitslosen nach dem ILO-Konzept siehe Glossar. – Stichprobe, Stichprobenfehler, Konfidenzintervalle siehe Annex 1 und Annex 2. – ( ) Werte sind sehr stark zufallsbehaftet (Variationskoeffizient über 17 %). – (x) Werte sind statistisch nicht interpretierbar (Variationskoeffizient über 25 %). – Veränderungswerte: nicht signifikante Veränderungen sind durch * gekennzeichnet.
1) Arbeitslose bezogen auf die Erwerbspersonen im Alter von 15 bis 74 Jahren.

D4 Arbeitslose und Arbeitslosenquoten nach Migrationshintergrund und Geschlecht

Quartal	Insgesamt		Ohne Migrationshintergrund[1]		Mit Migrationshintergrund[1]					
					zusammen		erste Generation		zweite Generation	
	in 1 000	in %[2]	in 1 000	in %[2]	in 1 000	in %[2]	in 1 000	in %[2]	in 1 000	in %[2]
Männer und Frauen										
1. Quartal 2023	257,6	5,5	114,7	3,5	142,9	10,5	117,5	10,3	25,4	11,3
1. Quartal 2024	256,6	5,5	115,8	3,5	140,8	10,1	116,5	10,0	24,2	10,5
2. Quartal 2024	232,2	4,9	97,7	3,0	134,5	9,4	113,6	9,5	20,9	9,0
3. Quartal 2024	245,2	5,1	115,4	3,5	129,9	9,1	102,9	8,6	27,0	11,4
4. Quartal 2024	243,1	5,2	101,0	3,1	142,0	9,7	114,6	9,5	27,5	10,8
1. Quartal 2025	284,3	6,0	118,8	3,7	165,5	11,3	136,1	11,2	29,4	11,7
Veränderung (in 1 000 bzw. in %-Punkten) zum										
Vorjahresquartal	27,7	0,6	3,0*	0,1*	24,7	1,3*	19,6	1,3*	5,1*	1,2*
Vorquartal	41,2	0,9	17,8	0,6	23,5	1,6	21,5	1,7	1,9*	0,9*
Männer										
1. Quartal 2023	150,8	6,1	73,3	4,2	77,5	10,7	63,8	10,5	(13,7)	11,9
1. Quartal 2024	152,5	6,2	70,1	4,1	82,5	11,0	71,7	11,4	(10,8)	(9,0)
2. Quartal 2024	130,9	5,3	57,3	3,3	73,6	9,8	62,5	9,9	(11,1)	(9,2)
3. Quartal 2024	139,3	5,5	64,9	3,7	74,3	9,7	58,7	9,2	15,7	12,5
4. Quartal 2024	131,7	5,3	54,7	3,2	77,0	10,0	64,0	10,0	(13,0)	10,2
1. Quartal 2025	163,4	6,6	71,9	4,2	91,4	12,0	73,9	11,7	17,5	13,8
Veränderung (in 1 000 bzw. in %-Punkten) zum										
Vorjahresquartal	10,8*	0,4*	1,8*	0,1*	9,0*	1,0*	2,3*	0,3*	6,7	4,8*
Vorquartal	31,6	1,3	17,2	1,0	14,4	2,0	10,0*	1,7	4,4*	3,5*
Frauen										
1. Quartal 2023	106,8	4,9	41,4	2,7	65,4	10,2	53,6	10,1	(11,7)	10,6
1. Quartal 2024	104,0	4,7	45,7	2,9	58,3	8,9	44,9	8,3	(13,4)	(12,1)
2. Quartal 2024	101,3	4,6	40,4	2,6	60,9	9,0	51,1	9,0	(9,8)	(8,8)
3. Quartal 2024	106,0	4,7	50,4	3,2	55,5	8,3	44,2	7,9	(11,3)	10,1
4. Quartal 2024	111,3	5,0	46,3	3,0	65,0	9,4	50,6	8,9	14,4	11,3
1. Quartal 2025	120,9	5,4	46,9	3,0	74,1	10,5	62,2	10,7	(11,9)	(9,6)
Veränderung (in 1 000 bzw. in %-Punkten) zum										
Vorjahresquartal	16,9	0,7	1,1*	0,1*	15,8	1,6*	17,3	2,4	−1,5*	−2,5*
Vorquartal	9,6*	0,4*	0,6*	0,0*	9,1*	1,2*	11,6	1,8	−2,5*	−1,7*

Q: Mikrozensus-Arbeitskräfteerhebung (Quartalsdurchschnitt). – Bevölkerung in Privathaushalten ohne Präsenz- und Zivildiener. – Zur Definition der Arbeitslosen nach dem ILO-Konzept siehe Glossar. – Stichprobe, Stichprobenfehler, Konfidenzintervalle siehe Annex 1 und Annex 2. – ( ) Werte sind sehr stark zufallsbehaftet (Variationskoeffizient über 17 %). – (x) Werte sind statistisch nicht interpretierbar (Variationskoeffizient über 25 %). – Veränderungswerte: nicht signifikante Veränderungen sind durch * gekennzeichnet.
1) Von Personen mit Migrationshintergrund wurden beide Elternteile im Ausland geboren, wobei Angehörige der ersten Generation selbst im Ausland geboren wurden und Personen der zweiten Generation in Österreich zur Welt gekommen sind. – 2) Arbeitslose bezogen auf die Erwerbspersonen im Alter von 15 bis 74 Jahren.

D5 Arbeitslose nach höchster abgeschlossener Bildung und Geschlecht

Quartal	Insgesamt	Nationale Gliederung					ISCED-Gliederung[1]		
		Pflicht-schule	Lehre	Berufs-bildende mittlere Schule	Allgemein- und berufs-bildende höhere Schule[2]	Hochschule, Akademie	ISCED 0–2	ISCED 3–4	ISCED 5–8
	in 1 000								
Männer und Frauen									
1. Quartal 2023	257,6	77,6	73,3	18,5	46,7	41,4	75,6	117,9	64,1
1. Quartal 2024	256,6	73,4	74,4	21,9	44,8	42,1	72,4	119,0	65,2
2. Quartal 2024	232,2	63,3	60,7	19,1	47,5	41,6	63,4	102,3	66,6
3. Quartal 2024	245,2	71,9	59,9	16,6	51,1	45,7	71,4	101,7	72,2
4. Quartal 2024	243,1	76,0	63,6	17,4	48,5	37,6	76,4	105,1	61,5
1. Quartal 2025	284,3	84,7	90,3	13,9	54,3	41,0	83,5	133,8	67,0
Veränderung (in 1 000) zum									
Vorjahresquartal	27,7	11,3*	15,9	−8,0	9,6*	−1,1*	11,1*	14,7*	1,8*
Vorquartal	41,2	8,8*	26,7	−3,5*	5,8*	3,5*	7,1*	28,6	5,5*
Männer									
1. Quartal 2023	150,8	47,1	56,5	(8,1)	23,8	15,2	45,0	76,4	29,4
1. Quartal 2024	152,5	43,7	53,4	(9,6)	26,4	19,5	43,2	74,0	35,4
2. Quartal 2024	130,9	36,1	39,5	(9,6)	23,6	22,1	36,9	59,1	34,9
3. Quartal 2024	139,3	41,6	38,2	(9,2)	26,7	23,6	41,9	61,1	36,3
4. Quartal 2024	131,7	45,8	37,9	(7,7)	21,9	18,5	46,1	57,1	28,5
1. Quartal 2025	163,4	48,5	58,6	(6,9)	29,8	19,4	47,8	80,6	35,0
Veränderung (in 1 000) zum									
Vorjahresquartal	10,8*	4,9*	5,3*	−2,6*	3,4*	−0,1*	4,5*	6,6*	−0,3*
Vorquartal	31,6	2,8*	20,7	−0,7*	8,0	0,9*	1,7*	23,5	6,5
Frauen									
1. Quartal 2023	106,8	30,5	16,8	(10,4)	22,8	26,2	30,6	41,5	34,8
1. Quartal 2024	104,0	29,7	21,0	(12,4)	18,4	22,6	29,2	45,1	29,8
2. Quartal 2024	101,3	27,2	21,2	(9,5)	23,9	19,5	26,5	43,1	31,7
3. Quartal 2024	106,0	30,3	21,7	(7,5)	24,4	22,1	29,5	40,6	35,9
4. Quartal 2024	111,3	30,2	25,7	(9,7)	26,6	19,1	30,4	48,0	32,9
1. Quartal 2025	120,9	36,2	31,7	(6,9)	24,5	21,6	35,8	53,2	32,0
Veränderung (in 1 000) zum									
Vorjahresquartal	16,9	6,5*	10,7	−5,4	6,1*	−1,0*	6,6*	8,1*	2,2*
Vorquartal	9,6*	6,0*	6,0*	−2,8*	−2,1*	2,6*	5,4*	5,2*	−0,9*

Q: Mikrozensus-Arbeitskräfteerhebung (Quartalsdurchschnitt). – Bevölkerung in Privathaushalten ohne Präsenz- und Zivildiener. – Zur Definition der Arbeitslosen nach dem ILO-Konzept und zur internationalen Bildungsklassifikation (ISCED) siehe Glossar. – Stichprobe, Stichprobenfehler, Konfidenzintervalle siehe Annex 1 und Annex 2. – ( ) Werte sind sehr stark zufallsbehaftet (Variationskoeffizient über 17 %). – (x) Werte sind statistisch nicht interpretierbar (Variationskoeffizient über 25 %). – Veränderungswerte: nicht signifikante Veränderungen sind durch * gekennzeichnet. 1) Ab 2014 ISCED 2011, vor 2014 ISCED 1997 in der Gliederung 0-2 (inkl. 3c kurz), 3-4, 5-6. – 2) Inkl. Kollegs und Abiturientenlehrgänge.

D6 Arbeitslosenquoten nach höchster abgeschlossener Bildung und Geschlecht

Quartal	Insgesamt	Nationale Gliederung					ISCED-Gliederung[1]		
		Pflicht-schule	Lehre	Berufs-bildende mittlere Schule	Allgemein- und berufs-bildende höhere Schule[2]	Hochschule, Akademie	ISCED 0–2	ISCED 3–4	ISCED 5–8
	in %[3]								
					Männer und Frauen				
1. Quartal 2023	5,5	12,9	4,8	3,4	5,0	3,9	12,2	5,2	3,7
1. Quartal 2024	5,5	12,4	4,9	4,3	4,7	3,8	12,0	5,2	3,6
2. Quartal 2024	4,9	10,6	4,0	3,7	4,9	3,7	10,4	4,5	3,6
3. Quartal 2024	5,1	11,5	3,9	3,2	5,2	4,1	11,3	4,4	3,9
4. Quartal 2024	5,2	12,4	4,2	3,4	5,2	3,3	12,2	4,7	3,3
1. Quartal 2025	6,0	14,1	6,0	2,6	5,7	3,7	13,6	5,9	3,7
Veränderung (in %-Punkten) zum									
Vorjahresquartal	0,6	1,7*	1,0	−1,6	1,0*	−0,2*	1,6*	0,6*	0,1*
Vorquartal	0,9	1,7*	1,8	−0,8*	0,6*	0,4*	1,4*	1,2	0,3*
					Männer				
1. Quartal 2023	6,1	14,5	5,8	(3,8)	5,2	3,1	13,8	6,2	3,2
1. Quartal 2024	6,2	14,0	5,5	4,7	5,5	3,9	13,8	5,9	3,9
2. Quartal 2024	5,3	11,2	4,0	(4,8)	5,1	4,3	11,3	4,8	3,8
3. Quartal 2024	5,5	12,1	3,9	(4,4)	5,6	4,5	12,2	4,9	3,9
4. Quartal 2024	5,3	13,6	4,0	(3,7)	4,7	3,5	13,5	4,7	3,1
1. Quartal 2025	6,6	14,9	6,1	(3,2)	6,5	3,8	14,5	6,6	3,8
Veränderung (in %-Punkten) zum									
Vorjahresquartal	0,4*	0,9*	0,6*	−1,5*	0,9*	−0,1*	0,7*	0,7*	−0,1*
Vorquartal	1,3	1,3*	2,1	−0,4*	1,7	0,3*	1,0*	1,9	0,7
					Frauen				
1. Quartal 2023	4,9	11,0	3,0	(3,1)	4,9	4,7	10,3	3,9	4,1
1. Quartal 2024	4,7	10,6	3,9	(4,0)	3,8	3,8	10,1	4,4	3,3
2. Quartal 2024	4,6	10,0	3,9	(3,0)	4,8	3,2	9,4	4,2	3,5
3. Quartal 2024	4,7	10,8	3,9	(2,4)	4,9	3,7	10,2	3,9	3,9
4. Quartal 2024	5,0	10,9	4,5	(3,2)	5,6	3,1	10,6	4,6	3,6
1. Quartal 2025	5,4	13,2	5,7	(2,2)	5,0	3,5	12,6	5,0	3,5
Veränderung (in %-Punkten) zum									
Vorjahresquartal	0,7	2,6*	1,8	−1,7	1,2*	−0,2*	2,5*	0,6*	0,2*
Vorquartal	0,4*	2,3*	1,2*	−1,0*	−0,6*	0,4*	2,0*	0,4*	−0,1*

Q: Mikrozensus-Arbeitskräfteerhebung (Quartalsdurchschnitt). – Bevölkerung in Privathaushalten ohne Präsenz- und Zivildiener. – Zur Definition der Arbeitslosen nach dem ILO-Konzept und zur internationalen Bildungsklassifikation (ISCED) siehe Glossar. – Stichprobe, Stichprobenfehler, Konfidenzintervalle siehe Annex 1 und Annex 2. – ( ) Werte sind sehr stark zufallsbehaftet (Variationskoeffizient über 17 %). – (x) Werte sind statistisch nicht interpretierbar (Variationskoeffizient über 25 %). – Veränderungswerte: nicht signifikante Veränderungen sind durch * gekennzeichnet. 1) Ab 2014 ISCED 2011, vor 2014 ISCED 1997 in der Gliederung 0-2 (inkl. 3c kurz), 3-4, 5-6. – 2) Inkl. Kollegs und Abiturientenlehrgänge. – 3) Arbeitslose bezogen auf die Erwerbspersonen im Alter von 15 bis 74 Jahren.

D7 Arbeitslose nach Dauer der Arbeitslosigkeit und Geschlecht

Quartal	Insgesamt in 1 000	Unter 3 Monate		3 bis unter 6 Monate		6 bis unter 12 Monate		12 Monate oder länger					
								zusammen		12 bis unter 24 Monate		24 Monate oder länger	
		in 1 000	in %	in 1 000	in %	in 1 000	in %	in 1 000	in %	in 1 000	in %	in 1 000	in %
Männer und Frauen													
1. Quartal 2023	257,6	118,1	45,8	45,6	17,7	35,0	13,6	59,0	22,9	25,8	10,0	33,2	12,9
1. Quartal 2024	256,6	115,8	45,1	55,2	21,5	37,9	14,8	47,6	18,6	26,0	10,1	21,6	8,4
2. Quartal 2024	232,2	84,3	36,3	55,3	23,8	40,8	17,5	52,0	22,4	30,6	13,2	21,3	9,2
3. Quartal 2024	245,2	100,0	40,8	41,2	16,8	43,0	17,6	60,9	24,8	36,6	14,9	24,3	9,9
4. Quartal 2024	243,1	103,2	42,4	45,9	18,9	42,8	17,6	51,2	21,1	28,3	11,7	22,8	9,4
1. Quartal 2025	284,3	119,9	42,2	60,5	21,3	44,3	15,6	59,6	21,0	34,2	12,0	25,4	8,9
Veränderung (in 1 000 bzw. in %-Punkten) zum													
Vorjahres-quartal	27,7	4,0*	−3,0*	5,3*	−0,2*	6,4*	0,8*	12,0	2,4*	8,2*	1,9*	3,8*	0,5*
Vorquartal	41,2	16,7	−0,3*	14,6	2,4*	1,5*	−2,0*	8,4*	−0,1*	5,9*	0,4*	2,6*	−0,5*
Männer													
1. Quartal 2023	150,8	73,4	48,7	25,5	16,9	17,2	11,4	34,7	23,0	(13,6)	(9,0)	21,1	14,0
1. Quartal 2024	152,5	73,7	48,3	30,3	19,9	21,5	14,1	27,1	17,8	14,5	9,5	12,6	8,3
2. Quartal 2024	130,9	46,5	35,5	30,8	23,5	23,0	17,6	30,5	23,3	18,1	13,9	(12,4)	9,5
3. Quartal 2024	139,3	54,3	39,0	22,0	15,8	25,4	18,2	37,5	27,0	21,4	15,4	16,1	11,6
4. Quartal 2024	131,7	52,0	39,5	26,0	19,7	24,0	18,2	29,7	22,6	16,4	12,4	13,3	10,1
1. Quartal 2025	163,4	74,9	45,9	28,3	17,3	26,6	16,3	33,5	20,5	20,6	12,6	13,0	7,9
Veränderung (in 1 000 bzw. in %-Punkten) zum													
Vorjahres-quartal	10,8*	1,2*	−2,5*	−2,0*	−2,5*	5,2*	2,2*	6,4*	2,8*	6,1*	3,1*	0,3*	−0,3*
Vorquartal	31,6	22,9	6,4	2,3*	−2,4*	2,6*	−1,9*	3,8*	−2,0*	4,2*	0,1*	−0,4*	−2,2*
Frauen													
1. Quartal 2023	106,8	44,6	41,8	20,1	18,8	17,8	16,7	24,3	22,7	(12,2)	11,4	(12,1)	11,3
1. Quartal 2024	104,0	42,2	40,5	24,9	23,9	16,5	15,8	20,5	19,7	(11,6)	(11,1)	(9,0)	(8,6)
2. Quartal 2024	101,3	37,7	37,2	24,5	24,1	17,7	17,5	21,4	21,1	12,5	12,3	(8,9)	(8,8)
3. Quartal 2024	106,0	45,7	43,1	19,3	18,2	17,6	16,6	23,4	22,1	15,2	14,3	(8,2)	(7,7)
4. Quartal 2024	111,3	51,1	45,9	19,9	17,9	18,8	16,9	21,5	19,3	(11,9)	(10,7)	(9,5)	(8,6)
1. Quartal 2025	120,9	45,0	37,2	32,2	26,6	17,7	14,6	26,1	21,6	(13,6)	(11,3)	(12,5)	(10,3)
Veränderung (in 1 000 bzw. in %-Punkten) zum													
Vorjahres-quartal	16,9	2,8*	−3,3*	7,3*	2,7*	1,2*	−1,2*	5,6*	1,8*	2,1*	0,2*	3,5*	1,7*
Vorquartal	9,6*	−6,1*	−8,7	12,2	8,7	−1,1*	−2,3*	4,6*	2,3*	1,7*	0,5*	2,9*	1,8*

Q: Mikrozensus-Arbeitskräfteerhebung (Quartalsdurchschnitt). – Bevölkerung in Privathaushalten ohne Präsenz- und Zivildiener. – Zur Definition der Arbeitslosen nach dem ILO-Konzept und zur Dauer der Arbeitslosigkeit siehe Glossar. – Prozentwerte: Zeilenprozente. – Stichprobe, Stichprobenfehler, Konfidenzintervalle siehe Annex 1 und Annex 2. – ( ) Werte sind sehr stark zufallsbehaftet (Variationskoeffizient über 17 %). – (x) Werte sind statistisch nicht interpretierbar (Variationskoeffizient über 25 %). – Veränderungswerte: nicht signifikante Veränderungen sind durch * gekennzeichnet.

D8 Arbeitslose nach Art der gesuchten Tätigkeit und Geschlecht

Quartal	Insgesamt in 1 000	Art der gesuchten Tätigeit					
		nur Vollzeitbeschäftigung		Vollzeit- oder Teilzeit-beschäftigung		nur Teilzeitbeschäftigung	
		in 1 000	in %	in 1 000	in %	in 1 000	in %
				Männer und Frauen			
1. Quartal 2023	257,6	158,6	61,6	41,7	16,2	57,3	22,2
1. Quartal 2024	256,6	155,5	60,6	40,9	16,0	60,1	23,4
2. Quartal 2024	232,2	131,0	56,4	38,4	16,5	62,8	27,1
3. Quartal 2024	245,2	136,8	55,8	47,4	19,3	61,0	24,9
4. Quartal 2024	243,1	135,1	55,6	43,0	17,7	64,9	26,7
1. Quartal 2025	284,3	169,8	59,7	51,6	18,1	63,0	22,1
Veränderung (in 1 000 bzw. in %-Punkten) zum							
Vorjahresquartal	27,7	14,2*	−0,9*	10,6*	2,2*	2,8*	−1,3*
Vorquartal	41,2	34,6	4,1*	8,5*	0,4*	−2,0*	−4,6
				Männer			
1. Quartal 2023	150,8	116,1	77,0	21,7	14,4	(13,0)	(8,6)
1. Quartal 2024	152,5	114,4	75,0	20,9	13,7	17,2	11,3
2. Quartal 2024	130,9	91,8	70,1	19,3	14,8	19,8	15,1
3. Quartal 2024	139,3	97,9	70,3	24,7	17,8	16,7	12,0
4. Quartal 2024	131,7	94,4	71,7	22,6	17,2	14,7	11,2
1. Quartal 2025	163,4	122,6	75,0	26,8	16,4	13,9	8,5
Veränderung (in 1 000 bzw. in %-Punkten) zum							
Vorjahresquartal	10,8*	8,1*	0,0*	6,0*	2,8*	−3,3*	−2,8*
Vorquartal	31,6	28,2	3,4*	4,2*	−0,7*	−0,8*	−2,6*
				Frauen			
1. Quartal 2023	106,8	42,6	39,9	19,9	18,7	44,3	41,5
1. Quartal 2024	104,0	41,1	39,5	20,1	19,3	42,9	41,2
2. Quartal 2024	101,3	39,2	38,7	19,1	18,8	43,0	42,5
3. Quartal 2024	106,0	38,9	36,7	22,7	21,4	44,3	41,9
4. Quartal 2024	111,3	40,7	36,6	20,4	18,3	50,2	45,1
1. Quartal 2025	120,9	47,2	39,0	24,7	20,4	49,0	40,5
Veränderung (in 1 000 bzw. in %-Punkten) zum							
Vorjahresquartal	16,9	6,1*	−0,5*	4,6*	1,1*	6,1*	−0,7*
Vorquartal	9,6*	6,5*	2,4*	4,3*	2,1*	−1,2*	−4,5*

Q: Mikrozensus-Arbeitskräfteerhebung (Quartalsdurchschnitt). – Bevölkerung in Privathaushalten ohne Präsenz- und Zivildiener. – Zur Definition der Arbeitslosen nach dem ILO-Konzept siehe Glossar. – Prozentwerte: Zeilenprozente. – Stichprobe, Stichprobenfehler, Konfidenzintervalle siehe Annex 1 und Annex 2. – ( ) Werte sind sehr stark zufallsbehaftet (Variationskoeffizient über 17 %). – (x) Werte sind statistisch nicht interpretierbar (Variationskoeffizient über 25 %). – Veränderungswerte: nicht signifikante Veränderungen sind durch * gekennzeichnet.

E Nicht-Erwerbspersonen nach ILO-Konzept

E1 Nicht-Erwerbspersonen ab 15 Jahren nach Alter und Geschlecht

Quartal	Insgesamt	15–24 Jahre	25–34 Jahre	35–44 Jahre	45–54 Jahre	55–64 Jahre	65 Jahre und älter
	in 1 000						
				Männer und Frauen			
1. Quartal 2023	2 952,4	380,0	141,2	115,9	143,9	547,0	1 624,4
1. Quartal 2024	2 984,5	403,3	143,5	118,4	122,5	539,7	1 657,2
2. Quartal 2024	2 976,8	412,6	139,7	118,5	113,5	527,7	1 664,8
3. Quartal 2024	2 924,8	353,3	141,3	119,4	118,4	520,7	1 671,6
4. Quartal 2024	2 971,9	383,6	138,8	119,4	113,7	531,1	1 685,2
1. Quartal 2025	2 983,1	391,7	144,4	120,1	113,7	520,9	1 692,3
Veränderung (in 1 000) zum							
Vorjahresquartal	−1,4*	−11,6*	0,8*	1,7*	−8,8*	−18,8*	35,1
Vorquartal	11,2*	8,1*	5,5*	0,7*	−0,1*	−10,2*	7,2*
				Männer			
1. Quartal 2023	1 248,3	173,1	58,2	40,2	55,2	214,2	707,5
1. Quartal 2024	1 269,6	185,7	61,7	37,5	49,2	211,3	724,0
2. Quartal 2024	1 267,4	191,1	57,9	39,1	47,2	206,1	726,0
3. Quartal 2024	1 237,0	163,0	55,2	40,4	47,0	200,4	731,0
4. Quartal 2024	1 270,2	179,4	53,8	44,1	45,3	208,8	738,7
1. Quartal 2025	1 284,0	183,3	55,5	43,2	47,2	213,1	741,8
Veränderung (in 1 000) zum							
Vorjahresquartal	14,5*	−2,5*	−6,2*	5,6*	−2,0*	1,8*	17,8
Vorquartal	13,8*	3,8*	1,8*	−1,0*	2,0*	4,2*	3,0*
				Frauen			
1. Quartal 2023	1 704,2	207,0	83,1	75,7	88,7	332,8	916,9
1. Quartal 2024	1 715,0	217,6	81,8	80,9	73,2	328,3	933,2
2. Quartal 2024	1 709,4	221,6	81,8	79,4	66,4	321,6	938,8
3. Quartal 2024	1 687,8	190,3	86,1	79,0	71,4	320,3	940,7
4. Quartal 2024	1 701,7	204,2	85,1	75,2	68,5	322,3	946,5
1. Quartal 2025	1 699,1	208,5	88,8	76,9	66,5	307,8	950,6
Veränderung (in 1 000) zum							
Vorjahresquartal	−15,9*	−9,1*	7,0*	−3,9*	−6,7*	−20,5	17,4
Vorquartal	−2,6*	4,3*	3,8*	1,7*	−2,0*	−14,5	4,1*

Q: Mikrozensus-Arbeitskräfteerhebung (Quartalsdurchschnitt). – Bevölkerung in Privathaushalten ohne Präsenz- und Zivildiener. – Zur Definition des Erwerbsstatus nach dem ILO-Konzept siehe Glossar. – Stichprobe, Stichprobenfehler, Konfidenzintervalle siehe Annex 1 und Annex 2. – ( ) Werte sind sehr stark zufallsbehaftet (Variationskoeffizient über 17 %). – (x) Werte sind statistisch nicht interpretierbar (Variationskoeffizient über 25 %). – Veränderungswerte: nicht signifikante Veränderungen sind durch * gekennzeichnet.

E2 Nicht-Erwerbspersonen ab 15 Jahren nach ihrem Lebensunterhalt (LUK) und Geschlecht

Quartal	Insgesamt	In Pension	In Ausbildung	Arbeitsuchend, arbeitslos	Dauerhaft arbeitsunfähig	Haushalts-führend	Sonstiges
	in 1 000						
				Männer und Frauen			
1. Quartal 2023	2 952,4	1 967,7	384,6	123,2	159,0	219,9	98,0
1. Quartal 2024	2 984,5	2 006,8	411,6	153,1	134,5	199,2	79,3
2. Quartal 2024	2 976,8	2 025,6	423,7	130,6	127,4	192,3	77,2
3. Quartal 2024	2 924,8	2 027,5	349,5	130,3	132,0	191,1	94,5
4. Quartal 2024	2 971,9	2 043,4	391,3	134,2	143,8	179,6	79,7
1. Quartal 2025	2 983,1	2 035,9	398,9	137,7	146,1	174,6	90,0
Veränderung (in 1 000) zum							
Vorjahresquartal	−1,4*	29,1	−12,7*	−15,4*	11,7*	−24,7	10,6*
Vorquartal	11,2*	−7,4*	7,6*	3,4*	2,3*	−5,0*	10,3*
				Männer			
1. Quartal 2023	1 248,3	864,9	175,1	62,1	82,5	11,4	52,4
1. Quartal 2024	1 269,6	883,3	186,7	81,5	65,5	(10,4)	42,0
2. Quartal 2024	1 267,4	887,0	195,3	72,5	66,8	(7,7)	38,0
3. Quartal 2024	1 237,0	885,8	162,0	64,3	70,7	(6,8)	47,3
4. Quartal 2024	1 270,2	889,7	179,3	72,5	83,1	(8,3)	37,2
1. Quartal 2025	1 284,0	897,6	188,6	69,1	77,9	(8,8)	42,1
Veränderung (in 1 000) zum							
Vorjahresquartal	14,5*	14,2*	1,9*	−12,4*	12,3	−1,6*	0,1*
Vorquartal	13,8*	7,9*	9,3*	−3,5*	−5,3*	0,5*	4,9*
				Frauen			
1. Quartal 2023	1 704,2	1 102,8	209,5	61,2	76,6	208,5	45,6
1. Quartal 2024	1 715,0	1 123,5	224,9	71,6	68,9	188,8	37,3
2. Quartal 2024	1 709,4	1 138,5	228,4	58,0	60,6	184,7	39,2
3. Quartal 2024	1 687,8	1 141,7	187,4	65,9	61,3	184,3	47,2
4. Quartal 2024	1 701,7	1 153,7	212,0	61,7	60,7	171,3	42,4
1. Quartal 2025	1 699,1	1 138,3	210,3	68,6	68,3	165,8	47,9
Veränderung (in 1 000) zum							
Vorjahresquartal	−15,9*	14,9*	−14,6*	−3,0*	−0,7*	−23,0	10,6
Vorquartal	−2,6*	−15,3	−1,7*	6,9*	7,6*	−5,5*	5,4*

Q: Mikrozensus-Arbeitskräfteerhebung (Quartalsdurchschnitt). – Bevölkerung in Privathaushalten ohne Präsenz- und Zivildiener. – Zur Definition des Lebensunterhaltskonzeptes siehe Glossar. – Stichprobe, Stichprobenfehler, Konfidenzintervalle siehe Annex 1 und Annex 2. – ( ) Werte sind sehr stark zufallsbehaftet (Variationskoeffizient über 17 %). – (x) Werte sind statistisch nicht interpretierbar (Variationskoeffizient über 25 %). – Veränderungswerte: nicht signifikante Veränderungen sind durch * gekennzeichnet.

E3 Nicht-Erwerbspersonen (ILO) von 15 bis 74 Jahren als stille Reserve (internationale Definition) nach Geschlecht

Quartal	Nicht-Erwerbspersonen (15–74 Jahre) in 1 000	Stille Reserve, nicht verfügbar[1]		Stille Reserve, verfügbar[2]	
		in 1 000	in %	in 1 000	in %
			Männer und Frauen		
1. Quartal 2023	2 154,7	71,0	3,3	104,3	4,8
1. Quartal 2024	2 168,6	86,4	4,0	95,9	4,4
2. Quartal 2024	2 155,0	79,7	3,7	84,7	3,9
3. Quartal 2024	2 101,5	76,1	3,6	97,2	4,6
4. Quartal 2024	2 144,7	66,8	3,1	92,3	4,3
1. Quartal 2025	2 153,2	81,8	3,8	98,8	4,6
Veränderung (in 1 000 bzw. in %-Punkten) zum					
Vorjahresquartal	−15,4*	−4,6*	−0,2*	2,9*	0,2*
Vorquartal	8,6*	15,0	0,7	6,5*	0,3*
			Männer		
1. Quartal 2023	917,2	33,3	3,6	53,9	5,9
1. Quartal 2024	930,8	43,8	4,7	49,5	5,3
2. Quartal 2024	926,6	34,5	3,7	42,9	4,6
3. Quartal 2024	895,5	37,0	4,1	46,2	5,2
4. Quartal 2024	926,9	32,1	3,5	44,7	4,8
1. Quartal 2025	938,2	44,3	4,7	48,8	5,2
Veränderung (in 1 000 bzw. in %-Punkten) zum					
Vorjahresquartal	7,4*	0,5*	0,0*	−0,6*	−0,1*
Vorquartal	11,3*	12,2	1,3	4,1*	0,4*
			Frauen		
1. Quartal 2023	1 237,4	37,7	3,0	50,3	4,1
1. Quartal 2024	1 237,8	42,6	3,4	46,5	3,8
2. Quartal 2024	1 228,4	45,2	3,7	41,9	3,4
3. Quartal 2024	1 206,0	39,1	3,2	51,0	4,2
4. Quartal 2024	1 217,7	34,7	2,9	47,6	3,9
1. Quartal 2025	1 215,0	37,5	3,1	50,0	4,1
Veränderung (in 1 000 bzw. in %-Punkten) zum					
Vorjahresquartal	−22,8	−5,1*	−0,4*	3,5*	0,4*
Vorquartal	−2,7*	2,8*	0,2*	2,4*	0,2*

Q: Mikrozensus-Arbeitskräfteerhebung (Quartalsdurchschnitt). – Bevölkerung in Privathaushalten ohne Präsenz- und Zivildiener. – Zur Definition des Erwerbsstatus nach dem ILO-Konzept siehe Glossar. – Stichprobe, Stichprobenfehler, Konfidenzintervalle siehe Annex 1 und Annex 2. – ( ) Werte sind sehr stark zufallsbehaftet (Variationskoeffizient über 17 %). – (x) Werte sind statistisch nicht interpretierbar (Variationskoeffizient über 25 %). – Veränderungswerte: nicht signifikante Veränderungen sind durch * gekennzeichnet.
1) Nicht-Erwerbspersonen (15-74 Jahre), die Arbeit suchen bzw. bereits eine Zusage haben, aber nicht innerhalb von 2 Wochen verfügbar sind. – 2) Nicht-Erwerbspersonen (15 bis 74 Jahre), die zwar keine Arbeit suchen, aber grundsätzlichen Arbeitswunsch äußern und innerhalb von 2 Wochen verfügbar sind bzw. eine bereits zugesagte Stelle erst in mehr als 3 Monaten antreten und kurzfristig verfügbar sind.

F Bevölkerung nach Lebensunterhalt (LUK)

F1 Bevölkerung nach dem Lebensunterhalt und Geschlecht

Quartal	Bevölkerung insgesamt	Erwerbstätig (auch Lehrling)	Arbeitsuchend, arbeitslos	In Pension	Dauerhaft arbeitsunfähig	In Ausbildung	Haushaltsführend	Präsenz-/Zivildiener	Kind bis 14 Jahre	Andere
	in 1 000									
					Männer und Frauen					
1. Quartal 2023	8 969,3	3 980,7	334,2	2 074,2	172,5	570,5	365,3	29,6	1 309,3	133,1
1. Quartal 2024	9 017,8	3 999,0	363,4	2 121,8	144,3	603,4	345,8	25,6	1 309,8	104,7
2. Quartal 2024	9 028,3	4 031,7	332,2	2 142,9	136,7	613,9	340,7	22,7	1 309,8	97,8
3. Quartal 2024	9 036,9	4 046,0	334,2	2 150,4	146,1	573,6	339,4	19,0	1 310,9	117,1
4. Quartal 2024	9 039,1	4 069,9	354,4	2 162,0	151,2	560,6	311,7	27,0	1 307,0	95,3
1. Quartal 2025	9 039,2	4 035,3	379,1	2 157,6	157,3	570,3	311,8	21,3	1 306,3	100,0
Veränderung (in 1 000) zum										
Vorjahresquartal	21,4	36,3*	15,7*	35,8	13,0*	−33,0	−34,0	−4,3*	−3,5	−4,7*
Vorquartal	0,1*	−34,6	24,7	−4,3*	6,1*	9,8*	0,1*	−5,7	−0,7	4,7*
					Männer					
1. Quartal 2023	4 423,4	2 171,8	185,1	920,0	89,1	254,0	37,6	29,6	673,4	62,9
1. Quartal 2024	4 449,0	2 177,1	205,8	939,1	71,5	278,2	33,7	25,6	673,8	44,4
2. Quartal 2024	4 454,7	2 195,1	188,0	945,9	72,9	283,6	33,4	22,7	673,8	39,5
3. Quartal 2024	4 459,2	2 196,0	188,7	951,1	77,7	265,9	35,4	19,0	674,4	50,9
4. Quartal 2024	4 458,2	2 195,1	198,4	950,1	87,0	258,4	28,2	27,0	672,3	41,6
1. Quartal 2025	4 457,3	2 183,4	206,5	959,2	83,5	263,2	27,4	21,3	672,0	40,9
Veränderung (in 1 000) zum										
Vorjahresquartal	8,3	6,3*	0,7*	20,2	12,0*	−15,0*	−6,2*	−4,3*	−1,8	−3,5*
Vorquartal	−0,9	−11,7*	8,1*	9,1*	−3,6*	4,8*	−0,8*	−5,7	−0,4	−0,7*
					Frauen					
1. Quartal 2023	4 545,9	1 808,9	149,1	1 154,2	83,4	316,5	327,7	.	635,9	70,2
1. Quartal 2024	4 568,7	1 821,9	157,6	1 182,8	72,8	325,2	312,1	.	636,1	60,3
2. Quartal 2024	4 573,6	1 836,6	144,2	1 197,0	63,8	330,3	307,3	.	636,0	58,3
3. Quartal 2024	4 577,6	1 850,0	145,5	1 199,3	68,5	307,6	304,0	.	636,5	66,2
4. Quartal 2024	4 580,9	1 874,8	156,1	1 211,9	64,1	302,1	283,5	.	634,7	53,6
1. Quartal 2025	4 581,9	1 851,9	172,6	1 198,4	73,8	307,2	284,4	.	634,4	59,1
Veränderung (in 1 000) zum										
Vorjahresquartal	13,1	30,1	15,1*	15,6*	1,0*	−18,0*	−27,8	.	−1,7	−1,2*
Vorquartal	1,0	−22,9	16,6	−13,4	9,7*	5,0*	0,8*	.	−0,3	5,5*

Q: Mikrozensus-Arbeitskräfteerhebung (Quartalsdurchschnitt). – Bevölkerung in Privathaushalten inkl. Präsenz- und Zivildiener. – Zur Definition des Lebensunterhaltskonzeptes siehe Glossar. – Stichprobe, Stichprobenfehler, Konfidenzintervalle siehe Annex 1 und Annex 2. – ( ) Werte sind sehr stark zufallsbehaftet (Variationskoeffizient über 17 %). – (x) Werte sind statistisch nicht interpretierbar (Variationskoeffizient über 25 %). – Veränderungswerte: nicht signifikante Veränderungen sind durch * gekennzeichnet.

F2 Bevölkerung nach dem Lebensunterhalt, Alter und Geschlecht – 1. Quartal 2025

Alter	Bevölkerung insgesamt	Erwerbstätig (auch Lehrling)	Arbeitsuchend, arbeitslos	In Pension	Dauerhaft arbeitsunfähig	In Ausbildung	Haushaltsführend	Präsenz-/Zivildiener	Kind bis 14 Jahre	Andere
	in 1 000									
					Männer und Frauen					
Insgesamt	**9 039,2**	**4 035,3**	**379,1**	**2 157,6**	**157,3**	**570,3**	**311,8**	**21,3**	**1 306,3**	**100,0**
0–14 Jahre	1 306,3	.	.	.	.	.	.	.	1 306,3	.
15–19 Jahre	441,8	110,8	27,2	(x)	(x)	282,1	(x)	10,6	.	(7,1)
20–24 Jahre	484,3	252,3	41,8	(x)	(x)	159,9	(9,3)	(9,0)	.	(8,5)
25–29 Jahre	565,4	394,5	48,7	(x)	(7,7)	69,2	29,2	(x)	.	13,9
30–34 Jahre	628,3	493,3	45,4	(x)	(10,7)	20,6	45,2	-	.	(12,1)
35–39 Jahre	627,3	496,0	44,8	(x)	(9,2)	18,3	47,3	-	.	(8,5)
40–44 Jahre	625,5	514,9	41,2	(x)	(13,1)	(8,6)	36,1	.	.	(8,7)
45–49 Jahre	574,9	478,7	39,9	(5,8)	15,5	(x)	21,6	.	.	(8,5)
50–54 Jahre	625,4	521,9	34,6	11,3	21,2	(x)	24,1	.	.	(9,3)
55–59 Jahre	703,8	545,0	36,6	41,9	36,2	(x)	30,1	.	.	11,7
60–64 Jahre	666,1	196,5	18,3	404,2	21,2	(x)	16,9	.	.	8,5
65 Jahre und älter	1 790,0	31,3	(x)	1 686,0	16,5	(x)	51,6	.	.	(x)
					Männer					
Zusammen	**4 457,3**	**2 183,4**	**206,5**	**959,2**	**83,5**	**263,2**	**27,4**	**21,3**	**672,0**	**40,9**
0–14 Jahre	672,0	.	.	.	.	.	.	.	672,0	.
15–19 Jahre	227,1	67,4	16,4	(x)	(x)	128,1	(x)	10,6	.	(x)
20–24 Jahre	248,0	140,5	22,7	(x)	(x)	71,0	(x)	(9,0)	.	(x)
25–29 Jahre	289,3	213,3	24,5	-	(x)	37,4	(x)	(x)	.	(6,6)
30–34 Jahre	321,1	272,3	27,2	(x)	(x)	(9,6)	(x)	-	.	(x)
35–39 Jahre	317,2	272,6	23,6	(x)	(x)	(8,5)	(x)	-	.	(x)
40–44 Jahre	312,7	272,4	18,2	(x)	(7,6)	(x)	(x)	.	.	(x)
45–49 Jahre	285,8	245,1	22,6	(x)	(7,2)	(x)	(x)	.	.	(x)
50–54 Jahre	306,9	265,0	18,1	(6,1)	(9,1)	(x)	(x)	.	.	(x)
55–59 Jahre	349,6	279,2	19,9	21,3	18,2	(x)	(x)	.	.	(5,0)
60–64 Jahre	328,0	136,2	13,0	157,5	12,5	(x)	(x)	.	.	(5,9)
65 Jahre und älter	799,6	19,2	(x)	766,6	9,4	(x)	(x)	.	.	(x)
					Frauen					
Zusammen	**4 581,9**	**1 851,9**	**172,6**	**1 198,4**	**73,8**	**307,2**	**284,4**	**.**	**634,4**	**59,1**
0–14 Jahre	634,4	.	.	.	.	.	.	.	634,4	.
15–19 Jahre	214,7	43,3	(10,8)	-	(x)	154,0	(x)	.	.	(x)
20–24 Jahre	236,4	111,8	19,1	-	(x)	88,9	(8,7)	.	.	(x)
25–29 Jahre	276,1	181,2	24,2	(x)	(x)	31,9	27,6	.	.	(7,3)
30–34 Jahre	307,2	221,0	18,2	(x)	(x)	11,1	43,1	.	.	(9,2)
35–39 Jahre	310,1	223,4	21,2	(x)	(x)	(9,8)	44,5	.	.	(6,3)
40–44 Jahre	312,7	242,5	23,1	(x)	(x)	(x)	32,4	.	.	(4,6)
45–49 Jahre	289,1	233,6	17,3	(x)	(8,2)	(x)	18,8	.	.	(x)
50–54 Jahre	318,5	256,9	16,5	(5,1)	12,2	(x)	20,3	.	.	(4,9)
55–59 Jahre	354,3	265,8	16,7	20,6	17,9	(x)	24,9	.	.	(6,7)
60–64 Jahre	338,1	60,3	(x)	246,7	(8,7)	(x)	14,3	.	.	(x)
65 Jahre und älter	990,5	12,2	(x)	919,4	(7,1)	-	49,4	.	.	(x)

Q: Mikrozensus-Arbeitskräfteerhebung (Quartalsdurchschnitt). – Bevölkerung in Privathaushalten inkl. Präsenz- und Zivildiener. – Zur Definition des Lebensunterhaltskonzeptes siehe Glossar. – (Stichprobe, Stichprobenfehler, Konfidenzintervalle siehe Annex 1 und Annex 2). – ( ) Werte sind sehr stark zufallsbehaftet (Variationskoeffizient über 17 %). – (x) Werte sind statistisch nicht interpretierbar (Variationskoeffizient über 25 %).

F3 Bevölkerung nach dem Lebensunterhalt, höchster abgeschlossener Bildung und Geschlecht – 1. Quartal 2025

Bildung	Bevölkerung ab 15 Jahren	Erwerbstätig (auch Lehrling)	Arbeitsuchend, arbeitslos	In Pension	Dauerhaft arbeitsunfähig	In Ausbildung	Haushaltsführend	Präsenz-/Zivildiener	Andere
	in 1 000								
					Männer und Frauen				
Österreichische Klassifikation									
Pflichtschule	1 566,8	455,0	131,9	532,4	68,7	273,3	78,5	(x)	24,6
Lehre	2 491,8	1 350,7	109,6	857,8	48,6	14,7	80,3	(4,9)	25,2
Berufsbildende mittlere Schule	927,7	459,7	24,6	354,9	14,0	19,1	41,1	(x)	13,0
Allgemeinbildende, berufsbildende höhere Schule[1]	1 330,1	780,3	59,9	205,5	(15,2)	190,5	48,5	12,4	18,0
Hochschule und Akademie	1 416,4	989,7	53,2	207,1	(10,9)	72,6	63,4	(x)	19,2
Internationale Klassifikation (ISCED 2011)									
Primärstufe ISCED 0–2	1 600,4	471,8	130,0	587,4	70,0	232,4	81,4	(x)	25,3
Sekundarstufe ISCED 3–4	3 741,6	1 956,4	167,3	1 146,0	66,8	207,0	140,1	10,8	47,2
Tertiärstufe ISCED 5–8	2 390,9	1 607,1	81,9	424,2	20,5	131,0	90,3	(8,5)	27,5
					Männer				
Österreichische Klassifikation									
Pflichtschule	666,9	254,6	75,7	151,2	34,2	134,6	(x)	(x)	(10,7)
Lehre	1 518,3	877,6	69,2	505,8	30,4	(7,3)	10,9	(4,9)	12,3
Berufsbildende mittlere Schule	324,7	194,3	(8,9)	99,0	(x)	(8,4)	(x)	(x)	(x)
Allgemeinbildende, berufsbildende höhere Schule[1]	637,1	394,0	29,9	99,1	(7,9)	81,7	(x)	12,4	(8,2)
Hochschule und Akademie	638,2	463,0	22,7	104,2	(x)	31,2	(x)	(x)	(6,4)
Internationale Klassifikation (ISCED 2011)									
Primärstufe ISCED 0–2	664,0	260,1	73,7	165,0	34,3	115,5	(x)	(x)	(10,0)
Sekundarstufe ISCED 3–4	1 903,1	1 087,5	95,9	541,1	37,5	93,1	16,0	10,8	21,3
Tertiärstufe ISCED 5–8	1 218,3	835,8	36,9	253,1	(11,7)	54,6	(8,0)	(8,5)	(9,6)
					Frauen				
Österreichische Klassifikation									
Pflichtschule	899,8	200,5	56,1	381,2	34,5	138,7	74,8	.	(14,0)
Lehre	973,5	473,1	40,4	352,0	18,2	(7,4)	69,4	.	12,9
Berufsbildende mittlere Schule	603,0	265,4	15,8	255,9	(8,1)	(10,7)	37,4	.	(9,6)
Allgemeinbildende, berufsbildende höhere Schule[1]	693,0	386,3	29,9	106,4	(7,3)	108,8	44,5	.	(9,8)
Hochschule und Akademie	778,2	526,7	30,4	102,9	(x)	41,4	58,2	.	(12,9)
Internationale Klassifikation (ISCED 2011)									
Primärstufe ISCED 0–2	936,4	211,7	56,3	422,4	35,7	116,9	77,9	.	15,4
Sekundarstufe ISCED 3–4	1 838,5	868,9	71,4	604,9	29,4	113,9	124,2	.	25,9
Tertiärstufe ISCED 5–8	1 172,6	771,3	45,0	171,1	(8,7)	76,4	82,2	.	17,9

Q: Mikrozensus-Arbeitskräfteerhebung (Quartalsdurchschnitt). – Bevölkerung in Privathaushalten inkl. Präsenz- und Zivildiener. – Zur Definition des Lebensunterhaltskonzeptes und zur internationalen Bildungsklassifikation (ISCED) siehe Glossar. – Stichprobe, Stichprobenfehler, Konfidenzintervalle siehe Annex 1 und Annex 2. – ( ) Werte sind sehr stark zufallsbehaftet (Variationskoeffizient über 17 %). – (x) Werte sind statistisch nicht interpretierbar (Variationskoeffizient über 25 %).
1) Inkl. Kollegs und Abiturientenlehrgänge.

G Ergebnisse für Bundesländer

G1 Bevölkerung nach dem Erwerbsstatus (ILO-Konzept), Bundesland und Geschlecht

Bundesland	Bevölkerung		Erwerbspersonen									Nicht-Erwerbs-personen	
			zusammen			Erwerbstätige			Arbeitslose				
	insgesamt in 1 000	15–64 Jahre in 1 000	15+ Jahre in 1 000	15–64 Jahre in 1 000	15–64 Jahre in %[1]	15+ Jahre in 1 000	15–64 Jahre in 1 000	15–64 Jahre in %[2]	15–74 Jahre in 1 000	15–74 Jahre in %[3]		15+ Jahre in 1 000	15–64 Jahre in 1 000
1. Quartal 2025 – Männer und Frauen													
Österreich	**9 017,9**	**5 921,5**	**4 728,4**	**4 630,7**	**78,2**	**4 444,1**	**4 347,5**	**73,4**	**284,3**	**6,0**		**2 983,1**	**1 290,8**
Burgenland	296,7	185,9	145,0	141,5	76,1	137,0	133,5	71,8	8,0	5,5		113,0	44,4
Kärnten	557,7	352,1	276,1	269,6	76,6	260,8	254,4	72,2	15,3	5,6		208,0	82,5
Niederösterreich	1 700,9	1 089,4	874,0	856,6	78,6	831,3	814,1	74,7	42,7	4,9		579,9	232,8
Oberösterreich	1 508,3	980,5	803,1	788,8	80,4	761,5	747,2	76,2	41,5	5,2		474,4	191,7
Salzburg	560,9	366,4	304,0	297,6	81,2	294,4	288,0	78,6	9,6	3,2		174,8	68,8
Steiermark	1 245,4	807,2	642,1	629,4	78,0	605,4	592,7	73,4	36,7	5,7		433,8	177,8
Tirol	762,5	504,1	422,1	412,7	81,9	407,0	397,8	78,9	15,2	3,6		229,8	91,4
Vorarlberg	404,7	265,0	216,8	211,6	79,9	207,4	202,3	76,3	9,3	4,3		123,6	53,4
Wien	1 980,7	1 370,9	1 045,2	1 022,9	74,6	939,4	917,5	66,9	105,8	10,2		645,8	348,0
4. Quartal 2024 – Männer und Frauen													
Österreich	**9 012,0**	**5 923,4**	**4 733,1**	**4 636,7**	**78,3**	**4 490,0**	**4 396,0**	**74,2**	**243,1**	**5,2**		**2 971,9**	**1 286,7**
Burgenland	296,8	186,5	147,8	144,8	77,6	140,8	137,8	73,9	7,1	4,8		110,2	41,7
Kärnten	557,9	352,8	278,6	271,5	77,0	268,3	261,2	74,0	10,3	3,7		205,4	81,3
Niederösterreich	1 701,5	1 091,3	884,9	866,0	79,4	848,8	830,8	76,1	36,1	4,1		569,3	225,3
Oberösterreich	1 505,8	979,4	802,5	787,6	80,4	771,7	757,0	77,3	30,9	3,9		472,2	191,7
Salzburg	561,5	367,4	306,2	299,3	81,5	295,3	288,5	78,5	10,9	3,6		172,9	68,1
Steiermark	1 245,4	808,3	643,3	631,6	78,1	612,9	601,6	74,4	30,4	4,7		432,4	176,7
Tirol	761,5	503,9	418,9	407,4	80,8	405,3	394,0	78,2	13,5	3,2		232,0	96,5
Vorarlberg	404,3	264,9	215,7	211,2	79,7	206,5	202,1	76,3	9,2	4,3		124,3	53,7
Wien	1 977,3	1 369,1	1 035,2	1 017,4	74,3	940,5	923,1	67,4	94,7	9,2		653,1	351,7
1. Quartal 2024 – Männer und Frauen													
Österreich	**8 992,2**	**5 933,0**	**4 697,8**	**4 605,6**	**77,6**	**4 441,2**	**4 351,3**	**73,3**	**256,6**	**5,5**		**2 984,5**	**1 327,3**
Burgenland	296,9	187,6	146,9	143,9	76,7	138,4	135,5	72,2	8,5	5,8		110,8	43,7
Kärnten	558,0	354,7	274,2	268,2	75,6	258,9	253,0	71,3	15,4	5,6		209,4	86,5
Niederösterreich	1 698,2	1 092,6	873,4	855,5	78,3	832,8	815,1	74,6	40,6	4,7		576,1	237,1
Oberösterreich	1 506,2	986,1	801,4	785,8	79,7	769,3	754,0	76,5	32,1	4,0		473,8	200,3
Salzburg	560,1	367,8	306,1	299,6	81,5	296,1	289,5	78,7	10,1	3,3		171,2	68,2
Steiermark	1 244,9	811,5	646,1	633,6	78,1	616,4	604,5	74,5	29,6	4,6		428,3	178,0
Tirol	761,5	506,3	417,7	407,7	80,5	403,2	393,4	77,7	14,5	3,5		232,4	98,6
Vorarlberg	404,3	266,4	217,8	212,6	79,8	208,7	203,5	76,4	9,2	4,2		122,0	53,8
Wien	1 962,0	1 359,8	1 014,2	998,6	73,4	917,6	902,7	66,4	96,6	9,6		660,6	361,2

Bundesland	Bevölkerung		Erwerbspersonen								Nicht-Erwerbs-personen	
			zusammen			Erwerbstätige			Arbeitslose			
	insge-samt in 1 000	15–64 Jahre in 1 000	15+ Jahre in 1 000	15–64 Jahre in 1 000	15–64 Jahre in %[1]	15+ Jahre in 1 000	15–64 Jahre in 1 000	15–64 Jahre in %[2]	15–74 Jahre in 1 000	15–74 Jahre in %[3]	15+ Jahre in 1 000	15–64 Jahre in 1 000
1. Quartal 2025 – Männer												
Österreich	**4 436,0**	**2 964,5**	**2 480,0**	**2 422,2**	**81,7**	**2 316,7**	**2 259,4**	**76,2**	**163,4**	**6,6**	**1 284,0**	**542,3**
Burgenland	145,0	91,8	74,8	72,2	78,7	70,2	67,6	73,6	4,7	6,3	50,3	19,6
Kärnten	271,7	174,9	143,7	139,3	79,7	134,1	129,7	74,1	9,7	6,7	90,2	35,6
Niederösterreich	834,8	543,3	458,5	449,6	82,8	432,1	423,3	77,9	26,4	5,8	249,4	93,7
Oberösterreich	749,4	496,2	425,8	417,6	84,2	402,6	394,3	79,5	23,3	5,5	204,7	78,5
Salzburg	274,4	182,4	158,8	154,8	84,9	151,6	147,6	81,0	7,1	4,5	73,6	27,6
Steiermark	614,7	407,2	338,9	331,2	81,3	317,0	309,3	76,0	21,9	6,5	188,5	76,0
Tirol	376,2	252,3	220,2	214,6	85,1	212,3	206,9	82,0	7,9	3,6	99,2	37,6
Vorarlberg	200,4	133,1	115,8	112,5	84,5	110,9	107,7	80,9	4,8	4,2	51,4	20,6
Wien	969,7	683,3	543,5	530,3	77,6	485,9	473,0	69,2	57,6	10,7	276,7	153,1
4. Quartal 2024 – Männer												
Österreich	**4 431,2**	**2 963,8**	**2 488,7**	**2 432,3**	**82,1**	**2 356,9**	**2 302,2**	**77,7**	**131,7**	**5,3**	**1 270,2**	**531,5**
Burgenland	145,0	92,1	76,9	74,8	81,2	73,5	71,4	77,5	3,4	4,5	48,2	17,3
Kärnten	271,8	175,3	145,8	141,1	80,5	140,2	135,5	77,3	5,6	3,9	88,1	34,1
Niederösterreich	834,7	544,1	465,1	454,2	83,5	448,3	438,2	80,5	16,8	3,6	242,6	89,9
Oberösterreich	746,9	494,4	423,8	415,4	84,0	408,0	399,6	80,8	15,8	3,8	204,1	79,0
Salzburg	274,9	183,1	159,6	155,1	84,7	154,1	149,7	81,8	5,5	3,4	73,1	27,9
Steiermark	614,7	407,8	339,5	334,1	81,9	321,5	316,3	77,6	18,1	5,3	187,8	73,7
Tirol	375,4	252,0	219,7	213,3	84,6	213,6	207,1	82,2	6,2	2,8	98,9	38,8
Vorarlberg	200,2	133,0	115,8	113,3	85,2	110,4	107,9	81,1	5,4	4,7	51,1	19,7
Wien	967,6	682,1	542,3	531,0	77,9	487,3	476,5	69,9	55,0	10,2	276,3	151,1
1. Quartal 2024 – Männer												
Österreich	**4 423,5**	**2 971,3**	**2 480,1**	**2 425,7**	**81,6**	**2 327,6**	**2 274,3**	**76,5**	**152,5**	**6,2**	**1 269,6**	**545,6**
Burgenland	145,0	92,7	76,0	74,0	79,8	71,5	69,5	74,9	4,5	6,0	48,8	18,7
Kärnten	271,9	176,3	143,6	140,1	79,4	133,8	130,3	73,9	9,8	6,8	90,2	36,3
Niederösterreich	832,4	544,1	461,1	449,2	82,6	435,4	423,8	77,9	25,7	5,6	243,6	94,8
Oberösterreich	749,9	500,6	428,0	420,0	83,9	410,3	402,4	80,4	17,7	4,1	203,1	80,5
Salzburg	273,8	182,8	159,4	155,0	84,8	154,0	149,6	81,9	5,4	3,4	72,0	27,8
Steiermark	614,3	409,6	342,2	334,7	81,7	323,4	316,4	77,2	18,8	5,5	184,2	75,0
Tirol	375,1	253,0	217,8	212,4	83,9	209,3	204,1	80,6	8,5	3,9	100,1	40,6
Vorarlberg	200,9	134,4	116,6	113,5	84,4	111,9	108,8	80,9	4,7	4,1	51,0	20,9
Wien	960,1	677,7	535,4	526,7	77,7	477,9	469,5	69,3	57,4	10,8	276,5	150,9

Bundesland	Bevölkerung		Erwerbspersonen								Nicht-Erwerbs-personen	
			zusammen			Erwerbstätige			Arbeitslose			
	insge-samt in 1 000	15–64 Jahre in 1 000	15+ Jahre in 1 000	15–64 Jahre in 1 000	15–64 Jahre in %[1]	15+ Jahre in 1 000	15–64 Jahre in 1 000	15–64 Jahre in %[2]	15–74 Jahre in 1 000	15–74 Jahre in %[3]	15+ Jahre in 1 000	15–64 Jahre in 1 000
1. Quartal 2025 – Frauen												
Österreich	**4 581,9**	**2 957,0**	**2 248,4**	**2 208,5**	**74,7**	**2 127,4**	**2 088,1**	**70,6**	**120,9**	**5,4**	**1 699,1**	**748,5**
Burgenland	151,7	94,1	70,2	69,3	73,6	66,9	65,9	70,1	3,3	4,7	62,7	24,8
Kärnten	286,1	177,2	132,3	130,3	73,5	126,7	124,7	70,4	5,6	4,3	117,8	46,9
Niederösterreich	866,2	546,1	415,5	407,0	74,5	399,1	390,9	71,6	16,4	4,0	330,5	139,1
Oberösterreich	759,0	484,3	377,2	371,1	76,6	359,0	352,9	72,9	18,3	4,8	269,7	113,2
Salzburg	286,5	184,1	145,2	142,9	77,6	142,7	140,4	76,3	(2,5)	(1,7)	101,2	41,2
Steiermark	630,7	400,0	303,2	298,2	74,6	288,4	283,4	70,8	14,9	4,9	245,2	101,8
Tirol	386,4	251,8	202,0	198,0	78,6	194,7	190,9	75,8	7,3	3,6	130,6	53,8
Vorarlberg	204,3	131,9	101,0	99,1	75,1	96,5	94,6	71,7	4,5	4,5	72,2	32,8
Wien	1 011,1	687,6	501,7	492,7	71,6	453,5	444,5	64,6	48,2	9,6	369,1	194,9
4. Quartal 2024 – Frauen												
Österreich	**4 580,9**	**2 959,6**	**2 244,4**	**2 204,4**	**74,5**	**2 133,1**	**2 093,8**	**70,7**	**111,3**	**5,0**	**1 701,7**	**755,3**
Burgenland	151,8	94,3	70,9	70,0	74,2	67,3	66,4	70,4	3,6	5,1	62,1	24,4
Kärnten	286,2	177,5	132,8	130,3	73,4	128,1	125,6	70,8	4,7	3,5	117,3	47,2
Niederösterreich	866,8	547,3	419,7	411,8	75,2	400,5	392,6	71,7	19,2	4,6	326,7	135,5
Oberösterreich	758,9	485,0	378,7	372,2	76,8	363,7	357,5	73,7	15,0	4,0	268,1	112,8
Salzburg	286,6	184,3	146,7	144,2	78,2	141,2	138,8	75,3	5,5	3,7	99,8	40,1
Steiermark	630,8	400,5	303,8	297,5	74,3	291,4	285,3	71,2	12,4	4,1	244,6	103,0
Tirol	386,1	251,9	199,1	194,1	77,1	191,7	186,8	74,2	7,4	3,7	133,1	57,8
Vorarlberg	204,1	131,9	99,8	98,0	74,3	96,0	94,2	71,4	3,8	3,8	73,2	33,9
Wien	1 009,6	687,0	492,9	486,4	70,8	453,2	446,6	65,0	39,7	8,1	376,8	200,6
1. Quartal 2024 – Frauen												
Österreich	**4 568,7**	**2 961,7**	**2 217,7**	**2 179,9**	**73,6**	**2 113,6**	**2 077,0**	**70,1**	**104,0**	**4,7**	**1 715,0**	**781,8**
Burgenland	151,9	94,9	70,9	69,9	73,7	66,9	66,0	69,6	4,0	5,6	61,9	25,0
Kärnten	286,1	178,4	130,7	128,2	71,8	125,1	122,7	68,8	5,6	4,3	119,2	50,2
Niederösterreich	865,8	548,5	412,3	406,3	74,1	397,3	391,4	71,3	14,9	3,6	332,5	142,2
Oberösterreich	756,3	485,6	373,4	365,8	75,3	358,9	351,6	72,4	14,5	3,9	270,8	119,8
Salzburg	286,2	185,0	146,8	144,6	78,1	142,1	139,9	75,6	4,7	3,2	99,1	40,4
Steiermark	630,6	401,9	303,8	298,9	74,4	293,0	288,1	71,7	10,8	3,6	244,0	103,0
Tirol	386,4	253,2	199,9	195,3	77,1	193,9	189,4	74,8	(6,0)	(3,0)	132,3	57,9
Vorarlberg	203,5	131,9	101,2	99,1	75,1	96,8	94,7	71,8	4,4	4,4	71,0	32,9
Wien	1 001,9	682,2	478,8	471,9	69,2	439,6	433,2	63,5	39,2	8,2	384,1	210,3

Q: Mikrozensus-Arbeitskräfteerhebung (Quartalsdurchschnitt). – Bevölkerung in Privathaushalten ohne Präsenz- und Zivildiener. – Zur Definition des Erwerbsstatus nach dem ILO-Konzept siehe Glossar. – Stichprobe, Stichprobenfehler, Konfidenzintervalle siehe Annex 1 und Annex 2. – ( ) Werte sind sehr stark zufallsbehaftet (Variationskoeffizient über 17 %). – (x) Werte sind statistisch nicht interpretierbar (Variationskoeffizient über 25 %).

1) Bezogen auf die Bevölkerung der jeweiligen Altersgruppe – Erwerbsquote. – 2) Bezogen auf die Bevölkerung der jeweiligen Altersgruppe – Erwerbstätigenquote. – 3) Bezogen auf die Erwerbspersonen im Alter von 15 bis 74 Jahren – Arbeitslosenquote.

G2 Merkmale der Erwerbstätigkeit (ILO-Konzept) nach Bundesland und Geschlecht – 1. Quartal 2025

Merkmal	Österreich	Burgenland	Kärnten	Niederösterreich	Oberösterreich	Salzburg	Steiermark	Tirol	Vorarlberg	Wien
	in 1 000									
	Männer und Frauen									
Erwerbstätige insgesamt	**4 444,1**	**137,0**	**260,8**	**831,3**	**761,5**	**294,4**	**605,4**	**407,0**	**207,4**	**939,4**
Nach Staatsangehörigkeit										
Österreich	3 516,2	121,7	219,9	718,9	633,3	226,7	519,0	321,7	161,0	594,1
Nicht-Österreich	928,0	15,4	40,9	112,4	128,3	67,7	86,4	85,3	46,5	345,2
Nach Geburtsland										
Österreich	3 325,1	116,5	215,0	682,8	601,9	217,9	504,8	310,2	154,4	521,7
Nicht-Österreich	1 119,1	20,6	45,8	148,5	159,6	76,5	100,6	96,8	53,0	417,7
Nach Bildung (internationale Klassifikation – ISCED 2011)										
ISCED 0–2	532,0	11,9	25,8	97,1	99,2	30,7	65,3	50,3	31,8	119,9
ISCED 3–4	2 153,2	70,8	129,9	402,9	392,1	156,8	316,3	222,7	108,5	353,2
ISCED 5–8	1 758,9	54,3	105,1	331,4	270,1	106,9	223,7	133,9	67,1	466,3
Nach Stellung im Beruf										
Selbständig/Mithelfend zus.	533,2	17,1	34,6	111,8	81,1	40,2	71,5	52,7	20,6	103,6
darunter Selbständig	496,0	16,0	31,2	100,5	75,0	37,4	64,7	49,9	19,6	101,8
Unselbständig zus.	3 910,9	119,9	226,2	719,5	680,4	254,2	533,9	354,3	186,8	835,7
darunter Arbeiter:innen	881,9	24,3	55,4	149,4	193,5	53,2	143,4	92,2	35,0	135,4
Angestellte	2 505,1	73,2	140,4	448,3	405,1	172,3	315,1	214,6	135,5	600,5
Nach Wirtschaftsbereichen (ÖNACE 2008)										
Land- und Forstwirtschaft	121,5	(4,4)	9,1	37,7	24,1	10,4	19,8	(9,2)	(3,0)	(x)
Industrie und Gewerbe	1 047,1	29,7	69,6	187,3	241,7	62,0	165,6	93,1	70,1	128,0
Dienstleistungen	3 275,5	103,0	182,0	606,3	495,7	221,9	420,0	304,7	134,3	807,6
Nach wöchentlicher Normalarbeitszeit										
bis 35 Stunden	1 459,9	43,6	78,5	257,9	262,3	88,4	205,0	141,7	69,8	312,6
ab 36 Stunden	2 984,2	93,4	182,3	573,4	499,3	205,9	400,4	265,3	137,6	626,7
Nach direkter Frage nach Arbeit in Teilzeit/Vollzeit										
Teilzeit	1 382,3	42,0	72,7	239,9	250,9	84,6	198,8	133,8	67,4	292,1
Vollzeit	3 061,9	95,0	188,1	591,4	510,6	209,8	406,5	273,2	140,0	647,3
Teilzeitquoten (in %)	31,1	30,7	27,9	28,9	33,0	28,7	32,8	32,9	32,5	31,1
	Männer									
Erwerbstätige Männer zusammen	**2 316,7**	**70,2**	**134,1**	**432,1**	**402,6**	**151,6**	**317,0**	**212,3**	**110,9**	**485,9**
Nach Staatsangehörigkeit										
Österreich	1 824,3	63,6	112,2	377,4	330,6	116,5	270,6	165,8	85,4	302,3
Nicht-Österreich	492,4	6,6	21,9	54,8	72,0	35,2	46,4	46,5	25,5	183,6
Nach Geburtsland										
Österreich	1 735,6	60,9	110,3	361,6	315,5	112,9	266,5	160,3	82,2	265,4
Nicht-Österreich	581,1	9,2	23,8	70,5	87,0	38,8	50,5	52,0	28,7	220,5
Nach Bildung (internationale Klassifikation – ISCED 2011)										
ISCED 0–2	282,6	4,7	14,0	47,4	55,2	15,2	32,7	25,2	19,3	69,0
ISCED 3–4	1 149,3	39,7	68,7	217,8	199,6	82,0	169,1	123,1	56,7	192,6
ISCED 5–8	884,7	25,8	51,4	167,0	147,7	54,5	115,2	64,0	34,9	224,3
Nach Stellung im Beruf										
Selbständig/Mithelfend zus.	333,1	10,6	22,1	68,6	51,1	24,5	45,1	33,4	13,7	64,1
darunter Selbständig	314,1	9,9	20,3	61,9	48,3	23,2	41,9	32,5	13,0	63,0
Unselbständig zus.	1 983,5	59,6	112,0	363,6	351,5	127,1	271,9	178,9	97,3	421,8
darunter Arbeiter:innen	604,5	16,2	38,3	102,9	128,0	37,4	99,3	65,1	24,6	92,7
Angestellte	1 126,7	33,0	58,7	205,0	183,4	74,3	134,8	91,6	64,1	281,7

Merkmal	Österreich	Burgenland	Kärnten	Niederösterreich	Oberösterreich	Salzburg	Steiermark	Tirol	Vorarlberg	Wien
	in 1 000									
Nach Wirtschaftsbereichen (ÖNACE 2008)										
Land- und Forstwirtschaft	75,0	(2,3)	(5,3)	24,1	14,6	(5,9)	(11,7)	(6,7)	(2,0)	(x)
Industrie und Gewerbe	803,7	22,4	52,7	142,6	186,0	46,8	130,3	70,6	54,8	97,4
Dienstleistungen	1 438,0	45,5	76,1	265,4	202,0	98,9	175,1	135,0	54,2	385,9
Nach wöchentlicher Normalarbeitszeit										
bis 35 Stunden	354,0	8,6	15,2	53,3	57,2	19,9	45,9	30,9	14,2	108,8
ab 36 Stunden	1 962,7	61,6	118,8	378,9	345,3	131,8	271,1	181,4	96,8	377,0
Nach direkter Frage nach Arbeit in Teilzeit/Vollzeit										
Teilzeit	319,2	8,0	13,6	48,2	49,9	18,4	42,4	27,5	12,7	98,4
Vollzeit	1 997,5	62,1	120,4	383,9	352,7	133,3	274,6	184,8	98,2	387,5
Teilzeitquoten (in %)	13,8	11,5	10,2	11,2	12,4	12,1	13,4	12,9	11,5	20,3
					Frauen					
Erwerbstätige Frauen zusammen	**2 127,4**	**66,9**	**126,7**	**399,1**	**359,0**	**142,7**	**288,4**	**194,7**	**96,5**	**453,5**
Nach Staatsangehörigkeit										
Österreich	1 691,9	58,1	107,7	341,5	302,7	110,2	248,4	155,9	75,5	291,9
Nicht-Österreich	435,6	8,8	19,0	57,6	56,3	32,6	40,0	38,8	21,0	161,6
Nach Geburtsland										
Österreich	1 589,4	55,5	104,7	321,2	286,4	105,0	238,3	149,9	72,2	256,3
Nicht-Österreich	538,0	11,3	22,0	78,0	72,6	37,7	50,1	44,8	24,3	197,2
Nach Bildung (internationale Klassifikation – ISCED 2011)										
ISCED 0–2	249,4	7,2	11,8	49,6	44,0	15,5	32,7	25,2	12,5	51,0
ISCED 3–4	1 003,9	31,2	61,1	185,1	192,6	74,8	147,2	99,6	51,7	160,6
ISCED 5–8	874,2	28,5	53,7	164,4	122,4	52,5	108,5	69,9	32,3	242,0
Nach Stellung im Beruf										
Selbständig/Mithelfend zus.	200,1	6,5	12,5	43,2	30,1	15,7	26,4	19,3	7,0	39,5
darunter Selbständig	182,0	6,1	10,9	38,6	26,6	14,2	22,8	17,4	6,5	38,8
Unselbständig zus.	1 927,4	60,4	114,2	355,9	328,9	127,1	262,0	175,4	89,5	414,0
darunter Arbeiter:innen	277,4	8,2	17,1	46,5	65,5	15,7	44,1	27,1	10,4	42,7
Angestellte	1 378,4	40,2	81,7	243,3	221,7	98,0	180,3	123,0	71,4	318,9
Nach Wirtschaftsbereichen (ÖNACE 2008)										
Land- und Forstwirtschaft	46,5	(2,1)	(3,8)	13,6	(9,5)	(4,6)	(8,1)	(x)	(x)	(x)
Industrie und Gewerbe	243,5	7,2	16,9	44,7	55,7	15,2	35,3	22,5	15,3	30,6
Dienstleistungen	1 837,5	57,5	105,9	340,9	293,7	123,0	244,9	169,7	80,2	421,8
Nach wöchentlicher Normalarbeitszeit										
bis 35 Stunden	1 106,0	35,1	63,3	204,6	205,0	68,6	159,1	110,8	55,7	203,8
ab 36 Stunden	1 021,5	31,8	63,4	194,5	153,9	74,2	129,3	83,8	40,8	249,7
Nach direkter Frage nach Arbeit in Teilzeit/Vollzeit										
Teilzeit	1 063,1	34,0	59,1	191,7	201,1	66,2	156,4	106,3	54,7	193,7
Vollzeit	1 064,3	32,9	67,6	207,5	157,9	76,6	132,0	88,4	41,8	259,8
Teilzeitquoten (in %)	50,0	50,8	46,6	48,0	56,0	46,4	54,2	54,6	56,7	42,7

Q: Mikrozensus-Arbeitskräfteerhebung (Quartalsdurchschnitt). – Bevölkerung in Privathaushalten ohne Präsenz- und Zivildiener. – Zur Definition der Erwerbstätigen nach dem ILO-Konzept, zur internationalen Bildungsklassifikation (ISCED), Normalarbeitszeit, Teilzeit/Vollzeit und zur Einteilung nach Wirtschaftsbereichen siehe Glossar. – Stichprobe, Stichprobenfehler, Konfidenzintervalle siehe Annex 1 und Annex 2. – ( ) Werte sind sehr stark zufallsbehaftet (Variationskoeffizient über 17 %). – (x) Werte sind statistisch nicht interpretierbar (Variationskoeffizient über 25 %).

G3 Tatsächlich geleistete Arbeitsstunden (Arbeitsvolumen) nach Bundesland und Geschlecht – 1. Quartal 2025

Berufliche Stellung, Vollzeit/Teilzeit	Österreich	Burgenland	Kärnten	Niederösterreich	Oberösterreich	Salzburg	Steiermark	Tirol	Vorarlberg	Wien
	gesamte im Quartal geleistete Stunden in Mio.[1]									
					Männer und Frauen					
Alle Erwerbstätigen	**1 702,7**	**53,0**	**102,9**	**316,0**	**289,0**	**117,3**	**231,6**	**155,9**	**77,5**	**359,4**
Unselbständige	1 455,1	45,6	86,8	263,7	249,0	96,9	197,1	130,7	67,8	317,5
Vollzeit[2]	1 156,4	36,6	71,3	212,4	191,9	78,8	152,8	103,2	53,9	255,4
Teilzeit[2]	298,7	9,0	15,5	51,3	57,1	18,1	44,3	27,5	13,9	62,0
					Männer					
Alle Erwerbstätigen	**992,1**	**30,4**	**59,2**	**185,4**	**171,4**	**67,4**	**136,5**	**92,7**	**48,1**	**201,1**
Unselbständige	824,6	25,4	48,2	151,6	143,5	54,0	112,6	75,4	41,3	172,6
Vollzeit[2]	762,2	24,1	45,8	143,5	131,5	50,4	104,7	70,0	38,6	153,7
Teilzeit[2]	62,4	1,3	2,4	8,1	12,0	3,6	7,9	5,4	2,7	18,9
					Frauen					
Alle Erwerbstätigen	**710,6**	**22,6**	**43,7**	**130,6**	**117,6**	**49,9**	**95,1**	**63,2**	**29,5**	**158,3**
Unselbständige	630,6	20,2	38,6	112,1	105,5	42,9	84,6	55,3	26,4	144,9
Vollzeit[2]	394,2	12,6	25,6	68,9	60,3	28,4	48,2	33,2	15,2	101,8
Teilzeit[2]	236,3	7,7	13,1	43,2	45,1	14,5	36,4	22,1	11,2	43,1

Q: Mikrozensus-Arbeitskräfteerhebung (Quartalsdurchschnitt). – Bevölkerung in Privathaushalten ohne Präsenz- und Zivildiener, ohne Personen in Elternkarenz (mit aufrechtem Dienstverhältnis). – Tatsächlich geleistete Arbeitszeit: 2024 Änderung bei ganzwöchigen Abwesenheiten in der Referenzwoche. – ( ) Werte sind sehr stark zufallsbehaftet (Variationskoeffizient über 17 %). – (x) Werte sind statistisch nicht interpretierbar (Variationskoeffizient über 25 %).
1) In der Haupttätigkeit. – 2) Direkte Frage.

G4 Durchschnittliche tatsächlich geleistete Arbeitsstunden nach Bundesland und Geschlecht – 1. Quartal 2025

Berufliche Stellung, Vollzeit/Teilzeit	Österreich	Burgenland	Kärnten	Niederösterreich	Oberösterreich	Salzburg	Steiermark	Tirol	Vorarlberg	Wien
	durchschnittliche Arbeitsstunden pro Person und Woche[1]									
					Männer und Frauen					
Alle Erwerbstätigen	**29,9**	**30,1**	**30,8**	**29,7**	**29,6**	**31,2**	**29,9**	**29,9**	**29,2**	**29,7**
Unselbständige	29,1	29,7	30,0	28,7	28,6	29,9	28,9	28,8	28,4	29,5
Vollzeit[2]	33,8	34,3	34,2	32,8	33,2	34,5	33,6	34,6	33,8	34,4
Teilzeit[2]	18,9	19,1	19,1	18,8	19,5	19,0	19,5	17,7	17,6	18,6
					Männer					
Alle Erwerbstätigen	**33,0**	**33,3**	**34,0**	**33,1**	**32,7**	**34,2**	**33,1**	**33,6**	**33,3**	**31,9**
Unselbständige	32,0	32,8	33,1	32,1	31,4	32,7	31,9	32,4	32,7	31,5
Vollzeit[2]	34,1	34,3	34,4	33,9	33,0	34,7	34,0	34,7	34,4	34,9
Teilzeit[2]	18,1	18,2	19,3	16,8	20,5	18,1	17,6	17,7	19,2	17,5
					Frauen					
Alle Erwerbstätigen	**26,4**	**26,7**	**27,2**	**25,9**	**25,9**	**27,8**	**26,1**	**25,7**	**24,3**	**27,4**
Unselbständige	25,9	26,5	26,8	25,0	25,5	27,0	25,7	25,0	23,6	27,5
Vollzeit[2]	33,1	34,4	33,8	30,7	33,6	34,1	32,7	34,6	32,3	33,7
Teilzeit[2]	19,1	19,2	19,1	19,3	19,2	19,2	20,0	17,7	17,2	19,1

Q: Mikrozensus-Arbeitskräfteerhebung (Quartalsdurchschnitt). – Bevölkerung in Privathaushalten ohne Präsenz- und Zivildiener, ohne Personen in Elternkarenz (mit aufrechtem Dienstverhältnis). – Tatsächlich geleistete Arbeitszeit: 2024 Änderung bei ganzwöchigen Abwesenheiten in der Referenzwoche. – ( ) Werte sind sehr stark zufallsbehaftet (Variationskoeffizient über 17 %). – (x) Werte sind statistisch nicht interpretierbar (Variationskoeffizient über 25 %).
1) In der Haupttätigkeit; arithmetisches Mittel. – 2) Direkte Frage.

G5 Durchschnittliche wöchentliche Normalarbeitsstunden nach Bundesland und Geschlecht – 1. Quartal 2025

Berufliche Stellung, Vollzeit/Teilzeit	Österreich	Burgenland	Kärnten	Niederösterreich	Oberösterreich	Salzburg	Steiermark	Tirol	Vorarlberg	Wien
	durchschnittliche Arbeitsstunden pro Person und Woche[1]									
					Männer und Frauen					
Alle Erwerbstätigen	**35,6**	**35,7**	**36,3**	**36,0**	**35,5**	**36,2**	**35,3**	**35,0**	**35,0**	**35,4**
Unselbständige	34,8	35,2	35,5	35,2	34,5	35,0	34,5	33,9	34,3	35,2
Vollzeit[2]	40,6	40,7	40,5	40,5	40,4	40,6	40,3	40,6	40,9	41,0
Teilzeit[2]	22,3	23,0	22,6	22,5	22,9	21,7	22,7	21,1	21,1	22,3
					Männer					
Alle Erwerbstätigen	**39,2**	**39,5**	**40,0**	**39,7**	**39,7**	**39,9**	**39,1**	**39,4**	**39,8**	**37,6**
Unselbständige	38,2	39,0	39,1	38,8	38,4	38,5	38,0	38,3	39,0	37,2
Vollzeit[2]	40,9	40,9	40,8	41,0	40,6	40,9	40,5	40,9	41,2	41,3
Teilzeit[2]	21,2	20,4	21,2	20,4	23,4	20,9	20,9	20,7	22,1	20,5
					Frauen					
Alle Erwerbstätigen	**31,5**	**31,6**	**32,3**	**31,9**	**30,7**	**32,1**	**31,0**	**30,0**	**29,3**	**33,0**
Unselbständige	31,2	31,5	31,8	31,4	30,3	31,5	30,7	29,3	28,9	33,1
Vollzeit[2]	40,1	40,2	39,9	39,8	40,0	40,1	40,1	39,9	40,1	40,5
Teilzeit[2]	22,7	23,4	22,8	23,0	22,8	21,9	23,2	21,2	20,8	23,2

Q: Mikrozensus-Arbeitskräfteerhebung (Quartalsdurchschnitt). – Bevölkerung in Privathaushalten ohne Präsenz- und Zivildiener, ohne Personen in Elternkarenz (mit aufrechtem Dienstverhältnis). – ( ) Werte sind sehr stark zufallsbehaftet (Variationskoeffizient über 17 %). – (x) Werte sind statistisch nicht interpretierbar (Variationskoeffizient über 25 %).
1) In der Haupttätigkeit; arithmetisches Mittel. – 2) Direkte Frage.

Annex 1: Stichprobenfehler und Konfidenzintervalle

Unsicherheitsbereich ausgewählter Schätzwerte in der Mikrozensusstichprobe – Absolutwerte 1. Quartal 2025

Merkmal	Stichprobe		Standardfehler		95 %-Konfidenzintervall[1]	
	ungewichtet	gewichtet in 1 000	in 1 000	in %	untere Schranke in 1 000	obere Schranke in 1 000
			Männer und Frauen			
Erwerbspersonen	22 859	4 728,4	12,4	0,3	4 703,2	4 751,6
Erwerbstätige	21 750	4 444,1	11,3	0,3	4 421,5	4 465,5
Jugendliche (15–24 Jahre)	2 088	453,7	7,7	1,7	438,7	468,7
Ältere (55–64 Jahre)	4 381	812,3	8,1	1,0	795,6	829,4
Ausländische Staatsangehörige	3 855	928,0	13,1	1,4	905,3	955,0
Selbständige	2 396	496,0	6,3	1,3	483,6	507,9
Mithelfende	172	37,2	3,7	9,9	30,7	44,5
Unselbständig Erwerbstätige	19 182	3 910,9	10,8	0,3	3 889,3	3 932,6
Teilzeitbeschäftigte	6 895	1 382,3	15,6	1,1	1 350,3	1 412,8
Arbeitslose	1 109	284,3	8,4	3,0	268,0	300,2
Jugendliche (15–24 Jahre)	220	61,1	4,5	7,4	51,7	70,1
Ältere (55–64 Jahre)	166	36,7	3,5	9,5	30,3	43,7
Ausländische Staatsangehörige	434	128,3	6,7	5,2	114,1	140,8
Langzeitarbeitslose	222	59,6	5,2	8,7	49,5	69,2
Nicht-Erwerbspersonen (ab 15 Jahren)	14 564	2 983,1	12,2	0,4	2 960,7	3 009,1
			Männer			
Erwerbspersonen	11 858	2 480,0	9,0	0,4	2 463,4	2 497,8
Erwerbstätige	11 204	2 316,7	8,3	0,4	2 301,2	2 332,6
Jugendliche (15–24 Jahre)	1 110	238,6	5,9	2,5	227,8	250,8
Ältere (55–64 Jahre)	2 359	441,5	5,6	1,3	431,0	452,5
Ausländische Staatsangehörige	2 001	492,4	10,3	2,1	473,6	513,8
Selbständige	1 524	314,1	4,7	1,5	304,6	323,1
Mithelfende	89	19,1	2,3	11,8	14,8	23,7
Unselbständig Erwerbstätige	9 591	1 983,5	8,2	0,4	1 969,3	1 999,1
Teilzeitbeschäftigte	1 463	319,2	9,2	2,9	299,7	337,5
Arbeitslose	654	163,4	5,7	3,5	152,2	173,6
Jugendliche (15–24 Jahre)	126	33,5	3,2	9,5	27,8	39,9
Ältere (55–64 Jahre)	110	23,0	2,6	11,5	18,1	28,6
Ausländische Staatsangehörige	242	67,9	4,6	6,7	58,8	76,2
Langzeitarbeitslose	131	33,5	3,6	10,7	25,8	40,1
Nicht-Erwerbspersonen (ab 15 Jahren)	6 258	1 284,0	8,6	0,7	1 267,2	1 300,0

Merkmal	Stichprobe		Standardfehler		95%-Konfidenzintervall[1]	
	ungewichtet	gewichtet in 1 000	in 1 000	in %	untere Schranke in 1 000	obere Schranke in 1 000
			Frauen			
Erwerbspersonen	11 001	2 248,4	8,1	0,4	2 233,4	2 265,7
Erwerbstätige	10 546	2 127,4	6,8	0,3	2 115,2	2 140,3
Jugendliche (15–24 Jahre)	978	215,0	5,2	2,4	204,7	225,1
Ältere (55–64 Jahre)	2 022	370,8	5,4	1,5	359,5	380,6
Ausländische Staatsangehörige	1 854	435,6	9,1	2,1	419,5	453,9
Selbständige	872	182,0	4,3	2,3	173,7	190,7
Mithelfende	83	18,1	2,3	12,5	14,3	22,6
Unselbständig Erwerbstätige	9 591	1 927,4	6,6	0,3	1 914,1	1 939,9
Teilzeitbeschäftigte	5 432	1 063,1	11,8	1,1	1 040,7	1 086,8
Arbeitslose	455	120,9	5,7	4,7	110,3	132,2
Jugendliche (15–24 Jahre)	94	27,6	3,1	11,4	21,5	33,7
Ältere (55–64 Jahre)	56	13,7	2,2	16,0	9,7	18,3
Ausländische Staatsangehörige	192	60,3	4,7	7,8	50,9	69,4
Langzeitarbeitslose	91	26,1	3,3	12,6	20,0	33,0
Nicht-Erwerbspersonen (ab 15 Jahren)	8 306	1 699,1	8,0	0,5	1 682,3	1 714,7

Q: Mikrozensus-Arbeitskräfteerhebung (Quartalsdurchschnitt).
1) Berechnung mittels Bootstrap, keine symmetrischen Konfidenzintervalle.
Lesebeispiel: Die Zahl der Erwerbstätigen in der hochgerechneten Stichprobe beträgt im 1. Quartal 2025 4 444 100. Mit 95%iger statistischer Sicherheit liegt der tatsächliche Wert zwischen 4 421 500 und 4 465 500. – Entsprechend dem Erhebungsdesign ist der Standardfehler für die österreichische Bevölkerung insgesamt 0.

Unsicherheitsbereich ausgewählter Schätzwerte in der Mikrozensusstichprobe – Prozentwerte 1. Quartal 2025

Quote	Aktueller Wert in %	Standardfehler		95%-Konfidenzintervall[1]	
		%-Punkte	in %	untere Schranke	obere Schranke
			Männer und Frauen		
Erwerbsquote	78,2	0,2	0,3	77,8	78,6
Erwerbstätigenquote	73,4	0,2	0,2	73,1	73,8
Jugendliche (15–24 Jahre)	50,0	0,8	1,7	48,4	51,8
Ältere (55–64 Jahre)	59,3	0,6	1,0	58,1	60,5
Österreichische Staatsangehörige	75,3	0,2	0,3	74,8	75,8
Ausländische Staatsangehörige	67,2	0,8	1,1	65,7	68,8
Teilzeitquote	31,1	0,3	1,1	30,4	31,7
Arbeitslosenquote	6,0	0,2	2,8	5,7	6,4
Jugendliche (15–24 Jahre)	11,9	0,8	7,0	10,1	13,5
Ältere (55–64 Jahre)	4,3	0,4	9,4	3,6	5,1
Österreichische Staatsangehörige	4,3	0,2	4,0	3,9	4,6
Ausländische Staatsangehörige	12,2	0,6	5,0	10,9	13,3
Langzeitarbeitslosenquote	1,3	0,1	8,6	1,1	1,5
			Männer		
Erwerbsquote	81,7	0,3	0,4	81,2	82,3
Erwerbstätigenquote	76,2	0,3	0,3	75,7	76,7
Jugendliche (15–24 Jahre)	52,4	1,2	2,4	50,1	54,8
Ältere (55–64 Jahre)	65,2	0,8	1,3	63,6	66,8
Österreichische Staatsangehörige	77,3	0,4	0,5	76,6	78,0
Ausländische Staatsangehörige	72,4	1,1	1,5	70,3	74,4
Teilzeitquote	13,8	0,4	2,8	12,9	14,5
Arbeitslosenquote	6,6	0,2	3,3	6,2	7,0
Jugendliche (15–24 Jahre)	12,3	1,1	9,1	10,1	14,4
Ältere (55–64 Jahre)	5,0	0,6	11,3	3,9	6,0
Österreichische Staatsangehörige	5,0	0,2	4,9	4,5	5,5
Ausländische Staatsangehörige	12,1	0,8	6,5	10,5	13,6
Langzeitarbeitslosenquote	1,4	0,1	10,6	1,1	1,6
			Frauen		
Erwerbsquote	74,7	0,3	0,4	74,2	75,2
Erwerbstätigenquote	70,6	0,2	0,3	70,2	71,0
Jugendliche (15–24 Jahre)	47,7	1,2	2,4	45,4	49,9
Ältere (55–64 Jahre)	53,6	0,8	1,5	51,9	55,0
Österreichische Staatsangehörige	73,2	0,3	0,5	72,5	73,8
Ausländische Staatsangehörige	62,2	1,0	1,6	60,5	64,3
Teilzeitquote	50,0	0,5	1,1	49,0	51,0
Arbeitslosenquote	5,4	0,2	4,5	4,9	5,9
Jugendliche (15–24 Jahre)	11,4	1,2	10,9	8,9	13,6
Ältere (55–64 Jahre)	3,6	0,6	15,8	2,5	4,7
Österreichische Staatsangehörige	3,5	0,2	6,7	3,0	3,9
Ausländische Staatsangehörige	12,2	0,9	7,2	10,4	13,8
Langzeitarbeitslosenquote	1,2	0,1	12,5	0,9	1,5

Q: Mikrozensus-Arbeitskräfteerhebung (Quartalsdurchschnitt).
1) Berechnung mittels Bootstrap, keine symmetrischen Konfidenzintervalle.

Unsicherheitsbereich ausgewählter Schätzwerte in den Bundesländerstichproben des Mikrozensus – Absolutwerte 1. Quartal 2025

Merkmal	Stichprobe		Standardfehler		95 %-Konfidenzintervall[1]	
	ungewichtet	gewichtet in 1 000	in 1 000	in %	untere Schranke in 1 000	obere Schranke in 1 000
			Burgenland			
Erwerbspersonen	1 672	145,0	1,1	0,8	143,0	147,2
Erwerbstätige	1 581	137,0	1,0	0,8	135,0	138,9
Arbeitslose	91	8,0	0,7	9,0	6,6	9,5
			Kärnten			
Erwerbspersonen	2 273	276,1	2,1	0,7	271,9	280,2
Erwerbstätige	2 149	260,8	1,9	0,7	257,0	264,6
Arbeitslose	124	15,3	1,3	8,3	13,0	17,8
			Niederösterreich			
Erwerbspersonen	2 704	874,0	5,3	0,6	864,4	884,6
Erwerbstätige	2 590	831,3	5,1	0,6	821,9	842,4
Arbeitslose	114	42,7	3,5	8,3	35,3	49,3
			Oberösterreich			
Erwerbspersonen	2 840	803,1	5,5	0,7	792,4	813,6
Erwerbstätige	2 718	761,5	4,8	0,6	751,7	770,0
Arbeitslose	122	41,5	3,5	8,5	35,0	48,6
			Salzburg			
Erwerbspersonen	2 579	304,0	2,1	0,7	299,7	307,9
Erwerbstätige	2 500	294,4	2,0	0,7	290,2	298,4
Arbeitslose	79	9,6	1,2	12,2	7,2	11,8
			Steiermark			
Erwerbspersonen	2 574	642,1	4,1	0,6	634,0	650,9
Erwerbstätige	2 444	605,4	3,9	0,6	598,1	613,3
Arbeitslose	130	36,7	2,4	6,6	32,3	42,0
			Tirol			
Erwerbspersonen	2 684	422,1	2,7	0,6	416,6	427,5
Erwerbstätige	2 594	407,0	2,6	0,6	401,4	411,7
Arbeitslose	90	15,2	1,6	10,3	12,0	18,2
			Vorarlberg			
Erwerbspersonen	2 552	216,8	1,7	0,8	213,5	220,0
Erwerbstätige	2 467	207,4	1,6	0,8	204,0	210,5
Arbeitslose	85	9,3	0,9	10,2	7,4	11,2
			Wien			
Erwerbspersonen	2 981	1 045,2	7,8	0,7	1 029,7	1 058,9
Erwerbstätige	2 707	939,4	6,1	0,7	927,6	950,3
Arbeitslose	274	105,8	5,7	5,4	95,4	116,3

Q: Mikrozensus-Arbeitskräfteerhebung (Quartalsdurchschnitt).
1) Berechnung mittels Bootstrap, keine symmetrischen Konfidenzintervalle.

Unsicherheitsbereich ausgewählter Schätzwerte in den Bundesländerstichproben des Mikrozensus – Prozentwerte 1. Quartal 2025

Quote	Aktueller Wert in %	Standardfehler		95 %-Konfidenzintervall[1]	
		%-Punkte	in %	untere Schranke	obere Schranke
			Burgenland		
Erwerbsquote	76,1	0,6	0,8	75,0	77,2
Erwerbstätigenquote	71,8	0,5	0,7	70,8	72,8
Arbeitslosenquote	5,5	0,5	8,7	4,6	6,6
			Kärnten		
Erwerbsquote	76,6	0,6	0,7	75,4	77,7
Erwerbstätigenquote	72,2	0,5	0,7	71,2	73,3
Arbeitslosenquote	5,6	0,4	8,1	4,7	6,4
			Niederösterreich		
Erwerbsquote	78,6	0,5	0,6	77,8	79,5
Erwerbstätigenquote	74,7	0,4	0,6	74,0	75,7
Arbeitslosenquote	4,9	0,4	8,0	4,1	5,6
			Oberösterreich		
Erwerbsquote	80,4	0,5	0,7	79,4	81,5
Erwerbstätigenquote	76,2	0,5	0,6	75,3	77,1
Arbeitslosenquote	5,2	0,4	8,2	4,4	6,0
			Salzburg		
Erwerbsquote	81,2	0,5	0,7	80,1	82,3
Erwerbstätigenquote	78,6	0,5	0,6	77,5	79,6
Arbeitslosenquote	3,2	0,4	11,9	2,4	3,9
			Steiermark		
Erwerbsquote	78,0	0,5	0,6	77,0	78,9
Erwerbstätigenquote	73,4	0,5	0,6	72,5	74,3
Arbeitslose	5,7	0,4	6,3	5,1	6,5
			Tirol		
Erwerbsquote	81,9	0,5	0,6	80,8	82,8
Erwerbstätigenquote	78,9	0,5	0,6	77,9	79,9
Arbeitslosenquote	3,6	0,4	10,1	2,9	4,3
			Vorarlberg		
Erwerbsquote	79,9	0,6	0,7	78,7	81,0
Erwerbstätigenquote	76,3	0,6	0,8	75,1	77,4
Arbeitslosenquote	4,3	0,4	9,9	3,4	5,2
			Wien		
Erwerbsquote	74,6	0,6	0,7	73,5	75,6
Erwerbstätigenquote	66,9	0,4	0,7	66,0	67,8
Arbeitslosenquote	10,2	0,5	5,0	9,2	11,1

Q: Mikrozensus-Arbeitskräfteerhebung (Quartalsdurchschnitt).
1) Berechnung mittels Bootstrap, keine symmetrischen Konfidenzintervalle.

Unsicherheitsbereich der Veränderung ausgewählter Schätzwerte – Absolutwerte vom 1. Quartal 2025 und 4. Quartal 2024

Merkmal	1. Quartal 2025	4. Quartal 2024	Veränderung	Standardfehler	95 %-Konfidenzintervall[1]	
	in 1 000				untere Schranke	obere Schranke
			Männer und Frauen			
Erwerbstätige	4 444,1	4 490,0	−45,9	12,4	−69,8	−21,7
Teilzeitbeschäftigte	1 382,3	1 398,4	−16,2	14,6	−46,3	10,0
Arbeitslose	284,3	243,1	41,2	10,4	21,6	61,5
Nicht-Erwerbspersonen	2 983,1	2 971,9	11,2	13,4	−17,3	35,7
			Männer			
Erwerbstätige	2 316,7	2 356,9	−40,2	9,2	−58,2	−23,1
Teilzeitbeschäftigte	319,2	322,6	−3,5	8,8	−20,2	13,3
Arbeitslose	163,4	131,7	31,6	7,3	18,0	45,4
Nicht-Erwerbspersonen	1 284,0	1 270,2	13,8	9,4	−5,4	32,2
			Frauen			
Erwerbstätige	2 127,4	2 133,1	−5,7	7,4	−19,8	8,2
Teilzeitbeschäftigte	1 063,1	1 075,8	−12,7	11,2	−36,3	6,8
Arbeitslose	120,9	111,3	9,6	7,1	−3,4	24,1
Nicht-Erwerbspersonen	1 699,1	1 701,7	−2,6	8,7	−19,8	13,1

Q: Mikrozensus-Arbeitskräfteerhebung (Quartalsdurchschnitt).
1) Berechnung mittels Bootstrap, keine symmetrischen Konfidenzintervalle.

Unsicherheitsbereich der Veränderung ausgewählter Schätzwerte – Prozentwerte vom 1. Quartal 2025 und 4. Quartal 2024

Quote	1. Quartal 2025	4. Quartal 2024	Veränderung	Standardfehler	95 %-Konfidenzintervall[1]	
	in %		in %-Punkten		untere Schranke	obere Schranke
			Männer und Frauen			
Erwerbstätigenquote (15–64 Jahre)	73,4	74,2	−0,8	0,2	−1,2	−0,4
Arbeitslosenquote	6,0	5,2	0,9	0,2	0,5	1,3
Teilzeitquote	31,1	31,1	0,0	0,3	−0,7	0,5
			Männer			
Erwerbstätigenquote (15–64 Jahre)	76,2	77,7	−1,5	0,3	−2,0	−1,0
Arbeitslosenquote	6,6	5,3	1,3	0,3	0,8	1,8
Teilzeitquote	13,8	13,7	0,1	0,4	−0,6	0,8
			Frauen			
Erwerbstätigenquote (15–64 Jahre)	70,6	70,7	−0,1	0,3	−0,6	0,3
Arbeitslosenquote	5,4	5,0	0,4	0,3	−0,1	1,1
Teilzeitquote	50,0	50,4	−0,5	0,5	−1,5	0,4

Q: Mikrozensus-Arbeitskräfteerhebung (Quartalsdurchschnitt).
1) Berechnung mittels Bootstrap, keine symmetrischen Konfidenzintervalle.

Unsicherheitsbereich der Veränderung ausgewählter Schätzwerte – Absolutwerte vom 1. Quartal 2025 und 1. Quartal 2024

Merkmal	1. Quartal 2025	1. Quartal 2024	Veränderung	Standardfehler	95 %-Konfidenzintervall[1]	
	in 1 000				untere Schranke	obere Schranke
			Männer und Frauen			
Erwerbstätige	4 444,1	4 441,2	2,9	14,9	−26,8	29,3
Teilzeitbeschäftigte	1 382,3	1 411,5	−29,2	20,5	−68,8	10,6
Arbeitslose	284,3	256,6	27,7	12,3	5,3	51,1
Nicht-Erwerbspersonen	2 983,1	2 984,5	−1,4	16,8	−35,1	30,3
			Männer			
Erwerbstätige	2 316,7	2 327,6	−10,9	11,1	−31,7	10,6
Teilzeitbeschäftigte	319,2	320,8	−1,6	12,5	−27,8	20,0
Arbeitslose	163,4	152,5	10,8	8,7	−5,0	28,9
Nicht-Erwerbspersonen	1 284,0	1 269,6	14,5	12,1	−8,7	39,1
			Frauen			
Erwerbstätige	2 127,4	2 113,6	13,8	9,1	−5,6	30,9
Teilzeitbeschäftigte	1 063,1	1 090,7	−27,6	15,6	−57,5	2,5
Arbeitslose	120,9	104,0	16,9	8,1	2,0	32,4
Nicht-Erwerbspersonen	1 699,1	1 715,0	−15,9	11,1	−38,2	4,8

Q: Mikrozensus-Arbeitskräfteerhebung (Quartalsdurchschnitt).
1) Berechnung mittels Bootstrap, keine symmetrischen Konfidenzintervalle.

Unsicherheitsbereich der Veränderung ausgewählter Schätzwerte – Prozentwerte vom 1. Quartal 2025 und 1. Quartal 2024

Quote	1. Quartal 2025	1. Quartal 2024	Veränderung	Standardfehler	95 %-Konfidenzintervall[1]	
	in %		in %-Punkten		untere Schranke	obere Schranke
			Männer und Frauen			
Erwerbstätigenquote (15–64 Jahre)	73,4	73,3	0,1	0,2	−0,4	0,5
Arbeitslosenquote	6,0	5,5	0,6	0,3	0,1	1,0
Teilzeitquote	31,1	31,8	−0,7	0,4	−1,6	0,2
			Männer			
Erwerbstätigenquote (15–64 Jahre)	76,2	76,5	−0,3	0,4	−0,9	0,4
Arbeitslosenquote	6,6	6,2	0,4	0,3	−0,2	1,1
Teilzeitquote	13,8	13,8	0,0	0,5	−1,1	1,0
			Frauen			
Erwerbstätigenquote (15–64 Jahre)	70,6	70,1	0,5	0,3	−0,2	1,1
Arbeitslosenquote	5,4	4,7	0,7	0,3	0,0	1,3
Teilzeitquote	50,0	51,6	−1,6	0,7	−3,0	−0,2

Q: Mikrozensus-Arbeitskräfteerhebung (Quartalsdurchschnitt).
1) Berechnung mittels Bootstrap, keine symmetrischen Konfidenzintervalle.

Annex 2: Qualität der Stichprobe

Feldbericht I:
Die Stichprobe der Arbeitskräfteerhebung (Haushalte) nach Bundesland – 1. Quartal 2025

Merkmal	Österreich	Burgenland	Kärnten	Niederösterreich	Oberösterreich	Salzburg	Steiermark	Tirol	Vorarlberg	Wien
Gezogene Stichprobe	**22 500**	**1 686**	**2 430**	**2 659**	**2 600**	**2 430**	**2 588**	**2 440**	**2 390**	**3 277**
– Neutrale Ausfälle	937	48	100	97	89	119	114	116	91	163
in Prozent[1]	4,2	2,9	4,1	3,7	3,4	4,9	4,4	4,8	3,8	5,0
– Zugeschätzte neutrale Ausfälle[2]	4	0	0	1	0	0	0	1	1	1
in Prozent[1]	0,0	0,0	0,0	0,0	0,0	0,0	0,0	0,0	0,0	0,0
= Bereinigte Stichprobe	**21 559**	**1 638**	**2 330**	**2 561**	**2 511**	**2 311**	**2 474**	**2 323**	**2 298**	**3 113**
in Prozent[1]	95,8	97,2	95,9	96,3	96,6	95,1	95,6	95,2	96,2	95,0
– Zugeschätzte nicht-neutrale Ausfälle[2]	81	1	2	25	2	4	9	1	32	5
in Prozent[3]	0,4	0,1	0,1	1,0	0,1	0,2	0,4	0,0	1,4	0,2
– Kein Kontakt	125	2	3	17	7	16	24	9	18	29
in Prozent[3]	0,6	0,1	0,1	0,7	0,3	0,7	1,0	0,4	0,8	0,9
= Kontakt	**21 353**	**1 635**	**2 325**	**2 519**	**2 502**	**2 291**	**2 441**	**2 313**	**2 248**	**3 079**
in Prozent[3]	99,0	99,8	99,8	98,4	99,6	99,1	98,7	99,6	97,8	98,9
– Verweigerung	475	24	38	38	58	37	39	54	40	147
in Prozent[3]	2,2	1,5	1,6	1,5	2,3	1,6	1,6	2,3	1,7	4,7
– Andere Ausfälle	46	3	11	2	6	6	3	2	7	6
in Prozent[3]	0,2	0,2	0,5	0,1	0,2	0,3	0,1	0,1	0,3	0,2
= Kooperation	**20 832**	**1 608**	**2 276**	**2 479**	**2 438**	**2 248**	**2 399**	**2 257**	**2 201**	**2 926**
in Prozent[4]	97,6	98,4	97,9	98,4	97,4	98,1	98,3	97,6	97,9	95,0
– Teilfertige Interviews	26	1	0	3	2	6	2	3	5	4
in Prozent[3]	0,1	0,1	0,0	0,1	0,1	0,3	0,1	0,1	0,2	0,1
= Response[5]	**20 806**	**1 607**	**2 276**	**2 476**	**2 436**	**2 242**	**2 397**	**2 254**	**2 196**	**2 922**
Response-Quote[3]	96,5	98,1	97,7	96,7	97,0	97,0	96,9	97,0	95,6	93,9
Non-Response-Quote[3]	3,5	1,9	2,3	3,3	3,0	3,0	3,1	3,0	4,4	6,1
(Nicht-)Neutralität der Ausfälle unbekannt	85	1	2	26	2	4	9	2	33	6
in Prozent[1]	0,4	0,1	0,1	1,0	0,1	0,2	0,4	0,1	1,4	0,2

Q: Mikrozensus-Arbeitskräfteerhebung (Quartalsdurchschnitt). Stand vom 12.05.2025.
1) In Prozent an der gezogenen Stichprobe. – 2) Randomisierte Zuschätzung der Ausfälle mit unbekannter (Nicht-)Neutralität proportional zur Verteilung der neutralen und der Summe der nicht-neutralen Ausfälle. – 3) In Prozent an der bereinigten Stichprobe. – 4) In Prozent an Kontakt. – 5) = Nettostichprobe.

Feldbericht II:
Die Stichprobe der Arbeitskräfteerhebung (Haushalte) nach Erhebungswelle – 1. Quartal 2025

Merkmal	Österreich	Erhebungs-welle 1	Erhebungswelle 2 und mehr				
			zusammen	2	3	4	5
Gezogene Stichprobe	**22 500**	**4 500**	**18 000**	**4 500**	**4 500**	**4 500**	**4 500**
– Neutrale Ausfälle	937	122	815	174	184	218	239
in Prozent[1]	4,2	2,7	4,5	3,9	4,1	4,8	5,3
– Zugeschätzte neutrale Ausfälle[2]	4	1	3	2	1	0	0
in Prozent[1]	0,0	0,0	0,0	0,0	0,0	0,0	0,0
= Bereinigte Stichprobe	**21 559**	**4 377**	**17 182**	**4 324**	**4 315**	**4 282**	**4 261**
in Prozent[1]	95,8	97,3	95,5	96,1	95,9	95,2	94,7
– Zugeschätzte nicht-neutrale Ausfälle[2]	81	49	32	15	3	11	3
in Prozent[3]	0,4	1,1	0,2	0,4	0,1	0,3	0,1
– Kein Kontakt	125	54	71	28	22	9	12
in Prozent[3]	0,6	1,2	0,4	0,7	0,5	0,2	0,3
= Kontakt	**21 353**	**4 274**	**17 079**	**4 281**	**4 290**	**4 262**	**4 246**
in Prozent[3]	99,0	97,7	99,4	99,0	99,4	99,5	99,7
– Verweigerung	475	152	323	98	76	89	60
in Prozent[3]	2,2	3,5	1,9	2,3	1,8	2,1	1,4
– Andere Ausfälle	46	15	31	11	9	3	8
in Prozent[3]	0,2	0,3	0,2	0,3	0,2	0,1	0,2
= Kooperation	**20 832**	**4 107**	**16 725**	**4 172**	**4 205**	**4 170**	**4 178**
in Prozent[4]	97,6	96,1	97,9	97,5	98,0	97,8	98,4
– Teilfertige Interviews	26	2	24	8	5	7	4
in Prozent[3]	0,1	0,1	0,1	0,2	0,1	0,2	0,1
= Response[5]	**20 806**	**4 105**	**16 701**	**4 164**	**4 200**	**4 163**	**4 174**
Response-Quote[3]	96,5	93,8	97,2	96,3	97,3	97,2	98,0
Non-Response-Quote[3]	3,5	6,2	2,8	3,7	2,7	2,8	2,0
(Nicht-)Neutralität der Ausfälle unbekannt	85	50	35	17	4	11	3
in Prozent[1]	0,4	1,1	0,2	0,4	0,1	0,2	0,1

Q: Mikrozensus-Arbeitskräfteerhebung (Quartalsdurchschnitt). Stand vom 12.05.2025.
1) In Prozent an der gezogenen Stichprobe. – 2) Randomisierte Zuschätzung der Ausfälle mit unbekannter (Nicht-)Neutralität proportional zur Verteilung der neutralen und der Summe der nicht-neutralen Ausfälle. – 3) In Prozent an der bereinigten Stichprobe. – 4) In Prozent an Kontakt. – 5) = Nettostichprobe.

Die Response der Arbeitskräfteerhebung (Haushalte) nach Bundesland – 1. Quartal 2025

Merkmal	Österreich	Burgenland	Kärnten	Niederösterreich	Oberösterreich	Salzburg	Steiermark	Tirol	Vorarlberg	Wien
Response[1]	20 806	1 607	2 276	2 476	2 436	2 242	2 397	2 254	2 196	2 922
Erforderliche Response	17 500	1 400	1 960	1 960	1 960	1 960	1 960	1 960	1 960	2 380
Abweichung absolut	3 306	207	316	516	476	282	437	294	236	542
Abweichung in Prozent	18,9	14,8	16,1	26,3	24,3	14,4	22,3	15,0	12,0	22,8
Modus der Response										
CAPI	5 601	487	677	594	640	735	590	621	504	753
in Prozent	26,9	30,3	29,7	24,0	26,3	32,8	24,6	27,6	23,0	25,8
CATI	5 797	421	646	733	644	573	712	615	616	837
in Prozent	27,9	26,2	28,4	29,6	26,4	25,6	29,7	27,3	28,1	28,6
CAWI	9 408	699	953	1 149	1 152	934	1 095	1 018	1 076	1 332
in Prozent	45,2	43,5	41,9	46,4	47,3	41,7	45,7	45,2	49,0	45,6
Befragung im vorgesehenen Zeitraum[2]										
ja absolut	20 591	1 596	2 256	2 451	2 415	2 221	2 390	2 228	2 173	2 861
in 1. Woche absolut	11 951	984	1 339	1 451	1 466	1 213	1 423	1 248	1 266	1 561
in 2. Woche absolut	4 878	372	487	599	550	493	595	509	538	735
in 3. Woche absolut	1 559	109	179	175	187	182	180	186	153	208
in 4. Woche absolut	1 159	61	118	122	108	215	118	143	116	158
in 5. Woche absolut	1 044	70	133	104	104	118	74	142	100	199
ja in Prozent	99,0	99,3	99,1	99,0	99,1	99,1	99,7	98,8	99,0	97,9
ja CAPI absolut	5 446	478	662	580	626	720	585	604	488	703

Q: Mikrozensus-Arbeitskräfteerhebung (Quartalsdurchschnitt). Stand vom 12.05.2025.
1) = Nettostichprobe. – 2) Haushalt maximal 5 Wochen nach der Referenzwoche komplett befragt.

Selbst-/Fremdauskunft von Personen im Alter von 18 oder mehr Jahren nach Bundesland – 1. Quartal 2025

Bundesland	Selbst- und Fremdauskunft insgesamt	Person gibt selbst Auskunft		Fremdauskunft	
		absolut	in %	absolut	in %
Österreich	**36 353**	**29 846**	**82,1**	**6 507**	**17,9**
Burgenland	2 911	2 397	82,3	514	17,7
Kärnten	3 892	3 210	82,5	682	17,5
Niederösterreich	4 414	3 659	82,9	755	17,1
Oberösterreich	4 352	3 587	82,4	765	17,6
Salzburg	3 883	3 147	81,0	736	19,0
Steiermark	4 253	3 465	81,5	788	18,5
Tirol	4 044	3 266	80,8	778	19,2
Vorarlberg	3 899	3 174	81,4	725	18,6
Wien	4 705	3 941	83,8	764	16,2

Q: Mikrozensus-Arbeitskräfteerhebung (Quartalsdurchschnitt). Stand vom 12.05.2025.