STATISTIK AUSTRIA

Die Informationsmanager

Mikrozensusdaten ab 2004

Interviewerhandbuch inkl. Merkmalsbeschreibung der AKE-Variablen

Gültig von	Gültig bis	Dokumentname	Erstelldatum	Seite
1. Quartal 06 -		Interviewerhandbuch inkl Merkmalsbeschreibung.pdf	30.12.2006 8:48	Seite 1 von 142

Erläuterungen 2006

STATISTIK AUSTRIA

Die Informationsmanager

Herausgeber und Hersteller
STATISTIK AUSTRIA
Bundesanstalt Statistik Österreich
1110 Wien
Guglgasse 13

Autorinnen
Mag. Irene Baumgartner
Mag. Dr. Bettina Stadler

Inhaltsverzeichnis

1.	MIKROZENSUS-Einleitung	
1.	Einleitung	3
1.1.	Stichprobe	3
1.2.	Rotation	4
2.	MIKROZENSUS-Wohnungsstatistik	
2.	Wohnungsstatistik im Überblick	5
2.1.	Schematisierte Darstellung	7
2.2.	Erläuterungen zum Wohnungsfragebogen	7
2.2.	Fragen zur Wohnung (W-Block)	8
3.	MIKROZENSUS-Arbeitskräfteerhebung	
3.	Erwerbsstatistik im Überblick	26
3.1.	Schematisierte Darstellung	27
3.2.	Erläuterungen zum Personenfragebogen	27
3.2.1.	Demographische Fragen (B-Block)	28
3.2.2.	Fragen zur Bestimmung der Erwerbstätigkeit (C-Block)	36
3.2.3.	Fragen zur beruflichen Tätigkeit (D-Block)	50
3.2.4.	Fragen zur zweiten Tätigkeit (E-Block)	80
3.2.5.	Arbeitssuche (H-Block)	86
3.2.6.	Fragen zur früheren Tätigkeit (J-Block)	101
3.2.7.	Fragen zum Lebensunterhalt (L-Block)	108
3.2.8.	Fragen zur Ausbildung (K-Block)	115

1. MIKROZENSUS-Einleitung

Erhebungsgegenstände sind die Bevölkerung in Privathaushalten sowie die Wohnungen, Haushalte und Familien. Die Erhebung erstreckt sich auf die gesamte Wohnbevölkerung in Privathaushalten und somit auf jene Wohnungen, in denen zumindest eine Person ihren Hauptwohnsitz hat. In die Stichprobe können somit alle Personen, welche einen regulären Wohnsitz in Österreich haben, fallen. Von der Erhebung ausgeschlossen sind hingegen Personen welche in einem Anstaltshaushalt (z.B.: Altersheim) leben. Die Hauptzielgruppe der Erhebung sind Personen ab 15 Jahren.

Bereits bei der Stichprobenziehung wird dem Haushalt eine Referenzwoche zugeteilt auf die sich die Auskünfte der Haushaltsmitglieder beziehen. Die Referenzwochen sind gleichmäßig auf die 52 Kalenderwochen eines Jahres verteilt.

1.1. Stichprobe

Unter einer Stichprobenerhebung versteht man eine statistische Erhebung bei der lediglich ein repräsentativer Teil der gesamten Bevölkerung befragt wird aus dem man Schlüsse auf Merkmale der Gesamtmasse ziehen kann. Die ausgewählten Einheiten müssen daher so zusammengesetzt werden, dass sie ein Abbild der gesamten Bevölkerung darstellen. (repräsentativ) Diese Auswahl der repräsentativen Einheiten wird bei den meisten Stichproben der amtlichen Statistik durch ein zufallsgesteuertes Auswahlverfahren erreicht.

Dem Mikrozensus liegt eine geschichtete Stichprobe, genauer gesagt eine Wohnungsstichprobe mit unterschiedlichen Auswahlsätzen pro Bundesland zugrunde. Die Grundlage für die Ziehung der Stichprobe des neuen Mikrozensus ist das Zentrale Melderegister (ZMR). Der Auswahlrahmen für die Stichprobe wird laufend aktualisiert und somit kann ein sinken der Qualität der Stichprobe gegen Ende der Dekade vermieden werden.

Die Stichprobenziehung erfolgt durch eine Zufallsauswahl von neun etwa gleich großen Bundeslandstichproben und ist im Gegensatz zum früheren Mikrozensus einstufig. Den EU-Vorgaben zur Repräsentativität der Stichprobe wird damit durchaus entsprochen.

Hinzu kommt, dass Stichprobenadressen schichtspezifisch verschieden stark ausfallen. Das Abbild der Gesamtheit in der Stichprobe ist daher in einem unterschiedlichen Ausmaß verkleinert. Um aus den Erhebungsdaten wieder ein verzerrungsfreies Gesamtbild zu erzeugen, müssen die Erhebungswerte nach Schichten getrennt hochgerechnet werden.

Die Hochrechnung wird an die Bevölkerungsbestände des Bevölkerungsregisters der Statistik Austria gebunden, das heißt die Hochrechnungsgewichte werden so bestimmt dass die aus dem Mikrozensus resultierenden Verteilungen von Personenmassen nach Bundesland, Alter und Geschlecht sowie nach Bundesland und Nationalität mit den entsprechenden Werten des Bevölkerungsregisters übereinstimmen.

Neu an der Hochrechnung des Mikrozensus ab 2004 ist nur, dass die Hochrechnungsgewichte so bestimmt werden, dass auch die sich aus dem Mikrozensus ergebenden Verteilungen der Haushalte nach der Zahl der Bewohner mit den entsprechenden Verteilungen der Haushaltsprognose der Statistik Austria übereinstimmen. Diese zusätzliche Restriktion wurde eingeführt, weil einerseits die Wohnungsabgrenzung im Zentralen Melderegister mit einer gewissen Unschärfe behaftet ist und weil andererseits die Antwortausfälle im Mikrozensus umso höher sind, je weniger Personen in einer Wohnung leben.

Die Genauigkeit der Schätzwerte kann erhöht werden, indem man die aus der Stichprobe errechneten Bevölkerungszahlen an die aus dem Bevölkerungsregister bekannten Eckzahlen anpasst. Dies wird erreicht, indem man die Hochrechnungsgewichte aus verschiedenen Formeln in einem iterativen Verfahren so abändert, dass die danach errechneten Mikrozensusergebnisse mit den vorgegebenen Bevölkerungsstrukturen übereinstimmen. Dieses Verfahren wird nach den bisherigen Erfahrungen etwa 50 - 100 mal durchlaufen bis die Konvergenz erreicht ist. Nach 100 Iterationen wird auf jeden Fall abgebrochen.

1.2. Rotation (Austausch der Wohnungen)

Um Veränderungen, aber auch das Gleichbleiben der bei der ersten Erhebung erfassten Umstände in den zur Befragung zugewiesenen Wohnungen feststellen zu können, ist es erforderlich einen Haushalt öfters zu kontaktieren und zu erfassen. Denn das Gleichbleiben oder die Veränderung der beobachteten Merkmale sind sehr wichtig, um über den Grad der Veränderung oder Stabilität zuverlässige Aussagen machen zu können. Da man den Haushalten aber nicht zumuten kann auf Dauer am Mikrozensus teilzunehmen, wird jeder Haushalt nach der fünften Befragung durch einen anderen Haushalt ersetzt. Durch Rotation, dass mehrere Haushalte bereits in der Stichprobe aus vorherigen Erhebungen vorhanden sind, kann auch ein Unsicherheitsbereich in der Stichprobe verringert werden.

2. Wohnungsstatistik im Überblick

Mit den Wohnungsfragen aus der EWST (Erwerbs- und Wohnungsstatistik), bzw. dem Mikrozensus sollen einerseits aktuelle Informationen über Größe und Struktur des Bestandes an Wohnungen (mit Hauptwohnsitz) und andererseits aktuelle Daten über den Wohnungsaufwand gewonnen werden.

Von besonderer Bedeutung ist dabei die Erfassung des Wohnungsaufwandes, da diese Daten im nationalen Verbraucherpreisindex (VPI) und dem harmonisierten europäischen Verbraucherpreisindex (HVPI) verwendet werden. Jede Positionen im Warenkorb[1] des VPI und HVPI hat in diesem Warenkorb ein bestimmtes Gewicht, so auch jene, die mit Daten aus dem Mikrozensus gefüllt werden. Das Gewicht für den Bereich "Wohnen" im Sinn von Zahlungen für die Nutzung von Miet- bzw. Eigentumswohnungen liegt sehr hoch, nämlich bei 8% (abgeleitet aus den Gesamtausgaben eines Durchschnittshaushalts). Vergleichsweise dazu hat die Position "Butter" ein Gewicht von 0,19%, Diesel, Normal- und Superbenzin zusammen ca. 2,7%. Preisänderungen der einzelnen Positionen des Warenkorbs haben je nach Gewicht verschieden starke Auswirkung auf die Indexentwicklung. Die Preisänderungen von Positionen, für die ein Durchschnittshaushalt mehr Geld ausgibt, beeinflussen die Indexentwicklung stärker als jene, für die durchschnittlich weniger Geld aufgewendet wird. Es ist daher besonders wichtig, dass wir zum Wohnungsaufwand möglichst genaue und detaillierte Angaben erhalten. Der Haushalt ist dringend zu bitten, Angaben mit Hilfe von Belegen (z.B. Abrechnungen) zu machen.

---

[1] Unter **Warenkorb** versteht man in diesem Zusammenhang jene Summe von repräsentativen Gütern und Dienstleistungen, deren Preisentwicklung im Zeitablauf bei konstanter Gewichtung gemessen wird. Der Warenkorb beruht auf den Ausgaben von privaten Haushalten für die entsprechenden Güterkategorien, die durch die so genannte „Konsumerhebung“ festgestellt werden.

Die Angaben zum Wohnungsaufwand und zur Struktur des Wohnungsbestandes werden aber nicht nur im VPI bzw. HVPI verwendet, sondern auch in der Volkswirtschaftlichen Gesamtrechnung (VGR)[2]. Diese werden vor allem zur Berechnung der tatsächlichen Wohnungsmieten und der für Eigentumswohnungen und –häuser angenommenen Mieten und der Kosten für Garagen und Abstellplätze benötigt. Eine weitere Verwendung der Mikrozensus-Daten zur Wohnung in der VGR sind Kapitalstockberechnungen[3] im Gebäudebereich.

In EU-Rechtsgrundlagen werden detaillierte Regeln zur Berechnung der Wohnungsvermietung aufgestellt. Für diese Berechnungen ist ein Mengengerüst unumgänglich (wie viele Wohnungen in welcher Qualität, d.h. Ausstattung, Quadratmeter vorhanden sind). Die Berechnungen der tatsächlichen Wohnungsmieten und der unterstellten Mieten[4] gehen unmittelbar in die Berechnungen des Produktionswertes ein und sind damit direkt relevant für die jährliche Berechnung des Bruttoinlandsproduktes (BIP)[5].

Die Ergebnisse des Mikrozensus zur Wohnung sind aber auch Basis für zahlreiche sozialpolitische Überlegungen, wenn es z.B. darum geht, wie viel Wohnraum bzw. Wohnraum welcher Qualität bestimmten Bevölkerungsgruppen zur Verfügung steht oder geschaffen werden müsste oder welche Belastungen jeweils durch die Wohnungskosten entstehen. Die Daten werden aber auch von der Wirtschaft für Marktstudien benötigt (z.B. Wie groß sind die Wohnungen im Verhältnis zur Haushaltsgröße? Für wie viele Wohnungen bestehen schon Zentralheizungen? Gibt es noch weiteren Bedarf?) oder etwa für umweltstatistische Belange.

---

[2] Die **Volkswirtschaftliche Gesamtrechnung** (VGR) erfasst die gesamtwirtschaftlichen Einkommens- und Güterströme einer Volkswirtschaft in einer abgelaufenen Periode. Sie liefert somit einen quantitativen Überblick über das wirtschaftliche Geschehen in einer Volkswirtschaft im Nachhinein. Die Hauptaufgabe der VGR ist der Ausweis des Sozialproduktes nach Entstehung, Verwendung und Verteilung. Des Weiteren widmet sie sich der Ermittlung von Eckdaten der Sozial-, Wachstums-, und Konjunkturpolitik.

[3] Die **Kapitalstockberechnungen** informieren über den Bestand des Sachvermögens in einer Volkswirtschaft. Im Zusammenhang mit Analysen der Produktionsprozesse in der Volkswirtschaft wird der Kapitalbestand als Messgröße für den Produktionsfaktor Kapital (der Wert, der mittels eingesetzten Kapitals entsteht) verwendet.

[4] „**Unterstellte Wohnungsmieten**“ sind, grob gesagt, jene Mieten, die Eigentümer von Ein- und Zweifamilienhäusern zahlen müssten, wenn sie diese Häuser gemietet hätten.

[5] Das **Bruttoinlandsprodukt** (BIP) gibt diejenige, neu zur Verfügung stehende Gütermenge an, die im Inland innerhalb eines Jahres von In- und Ausländern hergestellt wurde. Das BIP ist ein Maß für die wirtschaftliche Leistung eines Landes.

2.1. Schematisierte Darstellung

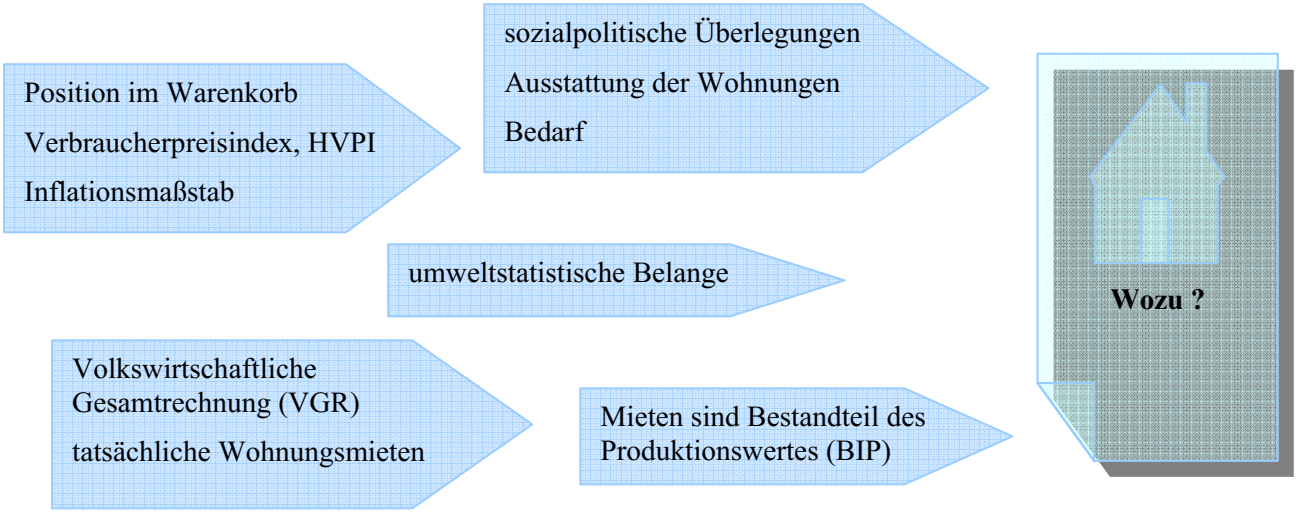

2.2. Erläuterungen zum Wohnungsfragebogen

Alle nun folgenden Fragen beziehen sich, wie schon erwähnt, auf jene Wohnung, für die Sie das Registerblatt angelegt haben!

Wenn die Auskunftsperson zum Zeitpunkt der Erhebung keine genauen Angaben zu den Wohnungskosten machen kann, empfiehlt es sich einen weiteren Kontakt vorzuschlagen, um die tatsächlichen Kosten z.B. telefonisch zu ergänzen.

Um die Haushalte nicht zu sehr zu belasten, wird im Folgefragebogen mittels Filterfragen abgeklärt, ob es zu Änderungen gekommen ist. Als Änderung sind auch Korrekturen betreffend früherer Angaben zu verstehen. Gab es keine Änderungen werden Fragenblöcke übersprungen, gab es Änderungen erhebt man die einzelnen Fragen, wie im Grundprogramm vorgesehen.

2.3. Fragen zur Wohnung (W-Block)

Verwaltungsdaten im Fragebogen

WOHNUNGSFRAGEBOGEN

Ordnungsbegriff

Tag der Befragung

- Ordnungsbegriff lt. Adressenliste übertragen
- Das Datum des Wohnungsfragebogens muss nicht mit dem Datum der Personenfragebögen übereinstimmen

W Fragen zur Wohnung

W1 **Wann wurde das Haus errichtet, in dem Sie wohnen?**

1 ☐ Vor 1919
2 ☐ Von 1919 bis 1944
3 ☐ Von 1945 bis 1960
4 ☐ Von 1961 bis 1970
5 ☐ Von 1971 bis 1980
6 ☐ Von 1981 bis 1990
7 ☐ von 1991 bis 2000
8 ☐ 2001 oder später → **Wann?**

(Nennung der Jahreszahl)
W1a ☐☐☐☐

-5 ☐ Unbekannt/Weiß nicht
-2 ☐ Vw

Stichwort
Dachausbau

Ein späteres Jahr als das Jahr der Ersterrichtung wäre nur anzugeben, wenn das Gebäude völlig erneuert wurde, sodass praktisch nur die Außenmauern stehen geblieben sind, die Bausubstanz also der eines Neubaus gleichwertig angesehen werden kann. Bauliche Veränderungen wie Fenstererneuerung, Schaffung eines Aufzugs und Fassadenänderung (z.B. Wärmedämmung) werden nicht darunter verstanden. Eine Vergrößerung / Verkleinerung einer Wohnung führt keine Änderung im ursprünglichen Errichtungsjahr mit sich, diese Tatsache macht sich bei der Angabe der m^2-Anzahl (Fg. W4 „Wie viele Quadratmeter hat die Wohnung [Nutzfläche]?“) bemerkbar. Das Errichtungsjahr der Wohnung weicht nur dann vom Errichtungsjahr des Gebäudes ab, wenn eine Wohnung zur Gänze durch einen Zubau oder einen Dachbodenausbau entstand. Ein Zubau einer Garage verändert nicht das Erbauungsjahr, da dadurch die Wohnnutzfläche nicht verändert wird.

Wenn die Errichtung 2001 oder später durchgeführt wurde, dann ist die **Jahreszahl** [4stellig] einzutragen.

W2 **Wie viele Wohnungen befinden sich in Ihrem Gebäude bzw. Stiegenhaus?**

- 1 ☐ 1 Wohnung
- 2 ☐ 2 Wohnungen
- 3 ☐ 3 bis 9 Wohnungen
- 4 ☐ 10 bis 19 Wohnungen
- 5 ☐ 20 und mehr Wohnungen
- -5 ☐ Unbekannt/Weiß nicht
- -2 ☐ Vw

Stichwort

Gemeindebau

Zählt ein Haus mehrere Stiegenhäuser, die von der Straße oder einem Hof unmittelbar zugänglich sind, so wird jedes Stiegenhaus als eigenes Gebäude betrachtet (in diesem Fall ist also die Zahl der Wohnungen jenes Stiegenhauses zu ermitteln, in dem die ausgewählte Wohnung liegt).

Falls die Auskunftsperson die Frage nicht beantworten kann, ist es der InterviewerIn gestattet, die Frage nach dem Augenschein zu beantworten, d.h. die Antwort wird auf Grund eigener Beobachtungen eingetragen (z.B. Aushang im Hausflur).

W3 **Ist dieses Gebäude vorwiegend ein Wohngebäude - oder dient es hauptsächlich anderen Zwecken?** (Kriterium m²)

- 1 ☐ Wohngebäude
- 2 ☐ Andere Zwecke
- -5 ☐ Unbekannt/Weiß nicht
- -2 ☐ Vw

Stichwort

Wohnung in einem Bürogebäude

Wird das Gebäude für verschiedene Zwecke genutzt, dann ergibt sich die Zuordnung durch die überwiegende m^2-Anzahl.

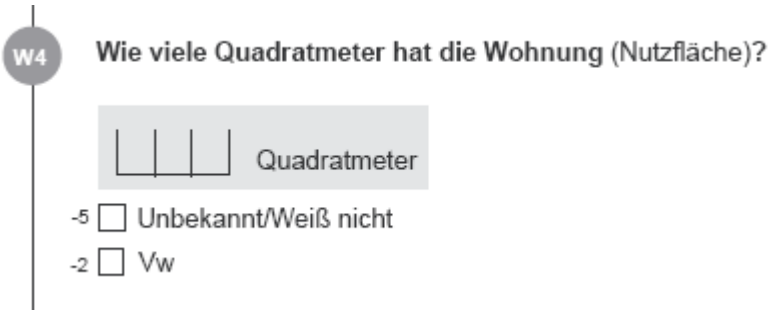

Stichwort
Arztpraxis im Haus,
Vermietung von
Gästezimmer

Als Nutzfläche einer Wohnung gilt die Grundfläche aller Räumlichkeiten inklusive aller Nebenräume (Abstellraum, Badezimmer, etc.). Räume, die zeitweise an Urlaubsgäste vermietet, im Übrigen jedoch von Haushaltsmitgliedern zu Wohnzwecken benützt werden, sind einzurechnen.

Nicht einzurechnen sind:

die m^2-Anzahl für Zimmer, die während des ganzen Jahres ausschließlich für die Vermietung an Gäste bestimmt sind;

Flächen die nicht dem Wohnen gewidmet sind (z.B. Keller, Garage, Loggia, Terrasse, Balkon, Dachböden);

Räume, die ausschließlich oder nahezu ausschließlich als Arbeitsstätte (Ausübung einer Erwerbstätigkeit) genutzt werden (z.B. die Fläche von Ordinationsräumen eines Arztes, der einen Teil der Wohnung als Ordination verwendet). Ein Raum dient ausschließlich oder nahezu ausschließlich zur Ausübung einer Erwerbstätigkeit, wenn er an Werktagen im Durchschnitt wenigstens sechs Stunden zur Ausübung von beruflichen Tätigkeiten verwendet wird (als Büro- oder Kanzleiraum, Ordination, Geschäfts- oder Verkaufslokal, Besprechungszimmer usw.).

Besteht eine Wohnung aus mehreren getrennten, jedoch im gleichen Haus liegenden Teilen, so ist die Summe der Nutzflächen dieser Teile zu erfragen. Wenn eine Familie mehrere Wohnungen mit unterschiedlichen Mietverträgen bzw. Mieten bewohnt, sind diese ebenso als eine Wohneinheit zu sehen, die Summe der m^2 ist zu addieren. Bei weiterführenden Fragen wird dieses aus mehreren Teilen bestehende Objekt als „Ganzes“ behandelt (z.B. Gesamtsumme beim Wohnungsaufwand).

W5 **Wie viele Wohn- und Schlafräume einschließlich Küche ab 4m² hat die Wohnung?**

☐☐ Räume

-5 ☐ Unbekannt/Weiß nicht

-2 ☐ Vw

Stichwort

Loggia wird als „Wohnzimmer“ genutzt

Ein Raum ist ein wenigstens vier Quadratmeter großer Teil einer Wohnung, der auf allen Seiten von bis an die Decke reichenden Wänden umgeben ist und ein Fenster in einen Außen- oder Hofraum besitzt. Nicht als Wohnraum zählen: Küche unter 4m², Vorzimmer, Bad, WC, Stiegen, Keller, Dachboden, Abstellräume, Speisekammer, Gerätekammer, Balkon, Terrasse, Loggia und Räume, die zur Ausübung einer Erwerbstätigkeit dienen.

Eine Küche ist ein Raum, der vorwiegend zur Zubereitung von Speisen und den damit in Zusammenhang stehenden Arbeiten verwendet wird. Die Küche wird ab einer Größe von $4m^2$ als Wohnraum gezählt.

Festzuhalten gilt, dass sich die Anzahl der Räume auf die Angabe der Wohnnutzfläche bezieht.

W6 **Gibt es in Ihrer Wohnung .....**

		Vorhanden	Nicht vorhanden	Unbekannt/ Weiß nicht	Vw
W6_1	Wasseranschluss	1 ☐	2 ☐	3 ☐	4 ☐
W6_2	WC	1 ☐	2 ☐	3 ☐	4 ☐
W6_3	Duschnische/ Badezimmer	1 ☐	2 ☐	3 ☐	4 ☐

Ein **Wasseranschluss** ist dann vorhanden, wenn sich innerhalb der Wohnung (z.B. in Küche, Bad) mindestens eine Möglichkeit der Wasserentnahme befindet.

Als **WC** werden auch entsprechende Installationen in anderen Räumen (z.B. Badezimmer) gewertet. Die Frage ist nur dann mit "Ja" zu beantworten, wenn sich ein WC innerhalb der Wohnung befindet.

Eine Duschnische/Badezimmer ist ein Platz innerhalb der Wohnung, der mit einer mit der Wasserzuführung fest verbundenen Dusche/Badewanne und einem Abfluss ausgestattet ist. Auch nachträglich installierte Duschkabinen/Badewannen, die an eine Wasserzuführung sowie einen Abfluss angeschlossen sind, sollen hier angeführt werden.

W7 Wie wird die Wohnung vorwiegend beheizt?

- 1 ☐ Fernheizung/Fernwärme
- 2 ☐ Hauszentralheizung
- 3 ☐ Zentralheizung für eine einzelne Wohnung oder Etagenheizung
- 4 ☐ Gaskonvektorheizung
- 5 ☐ Elektroheizung mit festangeschlossenen Heizkörpern
- 6 ☐ Einzelofenheizung
- -5 ☐ Unbekannt/Weiß nicht
- -2 ☐ Vw

Stichwort

Solarenergie

Zu erheben ist die Heizungsart (z.B. Hauszentralheizung) und nicht der Energieträger (z.B. Solarenergie).

Eine **Fernheizung** ist eine Heizanlage zur Beheizung mehrerer Gebäude; nicht nur Fernheizwerke, sondern auch Blockheizwerke, die mehrere Gebäude einer Wohnhausanlage mit Wärme versorgen, zählen dazu.

Eine **Hauszentralheizung** ist eine zentrale Heizanlage außerhalb der Wohnung, aber innerhalb des Hauses, des Gebäudes.

Eine **Zentralheizung für eine einzelne Wohnung oder Etagenheizun**g liegt vor, wenn die Wärmeversorgung der Wohnung durch einen zentralen Heizkessel (Therme) erfolgt, der sich innerhalb der Wohnung, etwa im Badezimmer oder in der Küche, befindet.

Gaskonvektor ist anzugeben, wenn die Wohnung vorwiegend durch einzelne derartige Geräte beheizt wird.

Elektroheizung mit fest angeschlossenen Heizkörpern ist dann anzugeben, wenn mehrere Räume der Wohnung durch fest angeschlossene Elektroheizkörper beheizt werden; elektrische Boden- oder Wanddirektheizungen sind hier ebenfalls anzugeben!

Eine Heizung durch **einzelne Öfen** oder **Heizgeräte** liegt vor, wenn die einzelnen Räume der Wohnung durch einzelne Öfen (unabhängig vom Brennstoff) oder andere Heizgeräte (z.B. nicht fix angeschlossene Elektroheizgeräte) beheizt werden, gleichgültig ob jeweils ein Raum beheizt wird oder - mittels Luftkanälen (z.B. Calorifer) - mehrere Räume durch einen einzelnen Ofen mit Wärme versorgt werden.

W8 Welches Rechtsverhältnis besteht an der Wohnung?

1 ☐	Hauseigentum	→ Weiter mit W10
2 ☐	Verwandte(r) oder Verschwägerte(r) des Hauseigentümers	→ Weiter mit W10
3 ☐	Wohnungseigentum	→ Weiter bei W9
4 ☐	Hauptmiete/Genossenschaft	
5 ☐	Untermiete	→ Weiter bei W9
6 ☐	Sonstiges entgeltliches Rechtsverhältnis	→ Weiter bei W9
7 ☐	Sonstiges unentgeltliches Rechtsverhältnis	→ Weiter mit W10
-5 ☐	Unbekannt/Weiß nicht	→ Weiter mit W10
-2 ☐	Vw	→ Weiter mit W10

Stichwort
Auskunftsperson lebt „kostenlos“ in der Eigentumswohnung einer Verwandten

Die Frage nach dem Rechtsverhältnis an der Wohnung bzw. dem Haus, bezieht sich auf den „Haushalt“! Bsp.: Angenommen beim Erstinterview hat der Vater Auskunft gegeben und bei Frage W8 angegeben, er wäre Hauseigentümer. Beim Folgeinterview gibt der Sohn Auskunft (welcher im gleichen Haushalt wohnt), der, auf allfällige Änderungen angesprochen, angibt, er wäre mit dem Hauseigentümer verwandt bzw. verschwägert. Es ändert sich jedoch nichts, da sich wie bereits vorhin erwähnt, das Rechtsverhältnis auf den „Haushalt“ bezieht, dh. Antwort „Hauseigentum“.

Hauseigentum besteht, wenn ein oder mehrere Mitglied/er des Haushaltes EigentümerIn/Innen jenes Hauses ist/sind, in dem sich die ausgewählte Wohnung befindet. Dies kann zum Beispiel bei Einfamilienhäusern wie auch bei Mehrparteienhäusern mit Mietwohnungen ("Hausherrnwohnung") der Fall sein.

Als **Verwandte oder Verschwägerte der HauseigentümerIn** bewohnt ein Haushalt eine Wohnung, wenn mindestens eine Person des Haushaltes mit der HauseigentümerIn verheiratet, in gerader Linie unbeschränkt (Kinder, Eltern, Großeltern usw.), in der Seitenlinie bis zum 4. Grad (Geschwister, Onkel, Tante, Cousin, Cousine) verwandt oder im gleichen Grad verschwägert ist (= Ehegatten der genannten Personen) und keine Miete bezahlt wird. Wenn Miete bezahlt wird, d.h. ein entgeltliches Wohnverhältnis vorliegt, muss eine Eintragung bei "Hauptmiete", "Untermiete" oder "Sonstiges entgeltliches Rechtsverhältnis" vorgenommen werden.

Als **Wohnungseigentümer** bewohnt ein Haushalt die Wohnung, wenn ein oder mehrere Mitglieder des Haushaltes an dem Haus, in dem sich die ausgewählte Wohnung befindet, Miteigentumsrechte aufgrund eines Wohnungseigentumsgesetzes besitzen (= Eigentumswohnung, Eintragung im Grundbuch). Eigentumswohnungen können auch von Genossenschaften errichtet werden.

Gleiches gilt auch für Reihenhäuser, die im Eigentum der Nutzungsberechtigten stehen, wobei aber an der Gesamtliegenschaft, auf der das Reihenhaus errichtet wurde, (nur) Miteigentumsrechte erworben wurden. Falls die BesitzerIn eines Reihenhauses auch alleinige EigentümerIn des Grundstücks ist/sind, auf dem nur dieses Reihenhaus steht, wäre jedoch "Hauseigentum" zu markieren.

Als **HauptmieterIn** bewohnt ein Haushalt eine Wohnung, wenn ein Mitglied dieses Haushalts Mietrechte an der ausgewählten Wohnung aufgrund eines Vertrages mit der HauseigentümerIn bzw. der WohnungseigentümerIn hat. Genossenschaftswohnungen werden unter "Hauptmiete" eingetragen. Weiters werden dieser Kategorie MieterInnen einer Gemeindewohnung zugeordnet.

Als **UntermieterIn** bewohnt ein Haushalt eine Wohnung, wenn eine Person dieses Haushaltes abgeleitete Mietrechte an einer Mietwohnung oder an Teilen einer Mietwohnung aufgrund eines Vertrages mit der HauptmieterIn hat.

Bei Dienst- und Naturalwohnungen (z.B. Hausbesorgerwohnungen), Wohnrechte aufgrund dinglicher Rechte[6] (z.B. Fruchtnießung, Servitut, Auszüglerwohnung) ist zu klären, ob es sich um unentgeltliche oder entgeltliche Rechtsverhältnisse handelt.

Wenn Haushalte nicht über das Rechtsverhältnis Auskunft geben können ist folgender Sachverhalt zu klären:

Sind regelmäßig Zahlungen (z.B. „nur Betriebskosten“) an eine „Verwaltung“ zu zahlen?

JA:	sonstiges entgeltliches Rechtsverhältnis, Wohnungsaufwand aufnehmen!
NEIN:	sonstiges unentgeltliches Rechtsverhältnis

[6] Als dingliches Recht bezeichnet man ein Recht, das eine unmittelbare Herrschaft über eine Sache gewährt und gegenüber jedem oder jeder wirksam ist (z.B. Eigentum, Pfandrecht, Baurecht, Dienstbarkeiten).

W8a **Welcher Vertrag ist das genau?**

1 ☐ Hauptmietwohnung

2 ☐ Genossenschaftswohnung

3 ☐ Gemeindewohnung

Hauptmieter bzw. Mieter einer Genossenschaftswohnung und Mieter einer Gemeindewohnung werden um Spezifizierung der Vertragsart gebeten.

W9 **Wie viel wurde im ..... *[Vormonat]* für diese Wohnung einschließlich Betriebskosten an die Hausverwaltung/ VermieterIn bezahlt? Es wäre schön, wenn Sie die folgenden Angaben auf Grund von Rechnungen u. dgl. machen könnten!**

(Miete, Nutzungsentgelt für Genossenschaftswohnung, Rückzahlung/Annuität bei Eigentumswohnung; Betriebskosten; Keinesfalls sonstige Wohnungskosten wie z.B. Strom- oder Telefonkosten!)

Gesamter monatlicher Wohnungsaufwand

W9a ☐☐☐☐ Euro → W9b 1 ☐ Mit Beleg
2 ☐ Ohne Beleg

-5 ☐ Betrag unbekannt → weiter mit W10
-2 ☐ Vw

W9e **Wie hoch sind die darin enthaltenen Betriebskosten?**

W9ee ☐☐☐ Euro W9f 1 ☐ Mit Beleg
2 ☐ Ohne Beleg

-5 ☐ Betrag unbekannt
-2 ☐ Vw

W9c **Sind in den € ..... *[bei W9a genannter gesamter Wohnungsaufwand]* Heizungs- bzw. Warmwasserkosten enthalten?**

1 ☐ Ja
2 ☐ Nein → Weiter mit W10
3 ☐ Weiß nicht, ob enthalten → Weiter mit W10
-2 ☐ Vw → Weiter mit W10

W9cf **Wie hoch ist dieser Betrag monatlich?**

W9cc ☐☐☐ Euro W9d 1 ☐ Mit Beleg
2 ☐ Ohne Beleg

-5 ☐ Betrag unbekannt
-2 ☐ Vw

Mietzins**beihilfe** muss zu Wohnungskosten dazugezählt werden!

Strom, Gas, Bankkredite

zählen nicht zu Wohnungskosten

An HauseigentümerIn, Verwandte oder Verschwägerte der HauseigentümerIn, Sonstiges unentgeltliches Rechtsverhältnis werden die Fragen zum Wohnungsaufwand nicht gestellt!

Die Zusammensetzung des gesamten Wohnungsaufwandes kann in folgender **Formel** vereinfacht dargestellt werden:

Miete/Nutzungsentgelt/Rückzahlung (Annuität) und allfälliger Erhaltungs- und Verbesserungsbeitrag	
+	Betriebskosten (auch Müllabfuhr an Privatfirma)
+	eventuell Heizungs- und Warmwasserkosten (wenn Bestandteil der monatlichen Zahlung)
+	eventuell Garagen- oder Abstellplatzkosten (wenn Bestandteil der monatlichen Zahlung)
=	Gesamter Wohnungsaufwand

Der Wohnungsaufwand stellt den Gesamtbetrag dar, der für die Benützung der Wohnung an die Hausverwaltung oder einen anderen Vertreter der EigentümerIn bezahlt wird (alle Beträge incl. Umsatzsteuer[7]). Zuschüsse zum Wohnungsaufwand von staatlicher oder privater Seite sind nicht abzuziehen. Gefragt ist der für die Wohnung zu entrichtende Betrag, nicht ein um eine Unterstützung verminderter! Weder Wohnbeihilfe, noch Mietzinsbeihilfe, noch Zuschüsse durch Verwandte usw. sind abzuziehen! Zum Wohnungsaufwand zählen:

Wohnungsentgelt im engeren Sinn:

Hauptmietzins, Untermietzins, Nutzungsgebühr für eine Genossenschaftswohnung, Rückzahlungen/Annuitäten für eine Eigentumswohnung, außerdem allfälliger Erhaltungs- und Verbesserungsbeitrag, Reparaturrücklage, eventuell Garagen- oder Abstellplatzkosten, Aufwendungen für gemeinsame Einrichtungen des Hauses (z.B. Waschküche), Benützung von Einrichtungsgegenständen in der Wohnung (besonders bei Untermieten).

Betriebskosten

z.B. Kanal- und Wassergebühren, Beleuchtung des Hauses, Zahlungen für Verwaltung und Hausbesorger; ev. Liftbetriebskosten.

Die in manchen Gemeinden nicht in den Betriebskosten enthaltenen Zahlungen für Müllabfuhr (wenn ausgelagert an Privatfirma) sollen hinzugezählt werden.

Eventuell enthaltene **Heizungs- und Warmwasserkosten**

Ausgaben für die Heizung der Wohnung, Warmwasser, wenn sie in den monatlich zu zahlenden Wohnungskosten enthalten sind.

INFO:

Warmwasser wird mit 10% besteuert und

Heizungskosten mit 20%.

Allfällige Garagen- bzw. Abstellplatzkosten zählen zwar zum gesamten Wohnungsaufwand (wenn sie in einem bezahlt werden), werden aber erst bei Frage W13 „Wie hoch waren die Kosten für den/die Garagen- oder Abstellplatz/-plätze im letzten Monat?“ angesprochen. Wurden diese vom Haushalt zum Wohnungsaufwand dazu gezählt, ist dies bei Frage W13a „Ist dieser Betrag im genannten Wohnungsaufwand enthalten?“ anzugeben. 10 % Umsatzsteuer: Betriebskosten, Warmwasser .

[7]

10 % Umsatzsteuer: Betriebskosten, Warmwasser

20 % Umsatzsteuer: Heizung, Garagenkosten

Auch bei Rechtsverhältnissen, die nicht dem Mietrechtsgesetz unterliegen, sind die Betriebskosten dem Wohnungsaufwand zuzuzählen.

Wird das Wohnungsentgelt nicht monatlich, sondern in anderen Zeitabständen entrichtet, so ist durch Umrechnung der auf einen Monat entfallende Anteil anzugeben. Wenn mehrere wirtschaftlich selbständige Personen in einer Wohnung leben, die aufgrund eines entgeltlichen Rechtsverhältnisses bewohnt wird, muss der Gesamtbetrag, der für die Benützung der gesamten Wohnung an die EigentümerIn zu entrichten ist, eingetragen werden. Wenn kein Betrag bei Wohnungsaufwand genannt werden kann, überspringt man diesbezügliche Folgefragen (W9e bis W9f)!

Im computerunterstützten Fragebogen erscheint bei Folgebefragungen ein „Warning“, wenn die Angaben vom Vorquartal um mindestens 8 % über- oder unterschritten werden. Der/die RespondentIn ist auf den Umstand aufmerksam zu machen. Entspricht die Änderung den Tatsachen (dh. Gutschrift oder Nachzahlung), ist der genannte Wert zu erfassen. Im Falle, dass der genannte Wohnungsaufwand und die Betriebskosten gleich hoch sind, ist nachzufragen, ob für die Wohnung keine Reparaturrücklagen und oder Heizungs- oder Warmwasserkosten an die Hausverwaltung zu zahlen sind.

W10 Wie viele PKW hat der Haushalt?

- 1 ☐ 1 PKW
- 2 ☐ 2 PKW
- 3 ☐ 3 oder mehr
- 4 ☐ Keinen PKW
- -5 ☐ Unbekannt/Weiß nicht
- -2 ☐ Vw

Ist ein vorübergehend polizeilich abgemeldeter PKW im Besitz des Haushaltes, wird dieser ebenfalls gezählt, hingegen werden Firmenwagen nicht gezählt, da diese nicht Privateigentum des Haushaltes sind. Ob für den privaten PKW ein Kredit aufgenommen wurde oder der Wagen geleast wurde, ist nicht von Bedeutung.

W11 **Wie viele Garagenplätze für Personenkraftwagen stehen für die Wohnung in der Hausanlage zur Verfügung?**

- 1 ☐ 1 Garagenplatz
- 2 ☐ 2 Garagenplätze
- 3 ☐ 3 oder mehr
- 4 ☐ Kein Garagenplatz
- -5 ☐ Unbekannt/Weiß nicht
- -2 ☐ Vw

Stichwort

Gewerbliche Garage,

allgemeine Flächen einer

Liegenschaft

Gegenstand der Frage sind Parkmöglichkeiten für Personenkraftwagen in der Hausgarage im Wohnobjekt selbst (verbunden mit einem Nutzungsrecht an einer Wohnung), nicht in einer gewerblichen Garage! Eine Garage ist ein geschlossener, versperrbarer Raum, der zum Abstellen von Kraftfahrzeugen dient; darunter fallen auch (Tief-) Garagen mit markierten Abstellflächen, deren Ein- bzw. Ausfahrt von allen Einstellberechtigten gemeinsam benützt wird. Auch außerhalb eines Hauses aufgestellte Unterstände aus Wellblech usw. zählen als Garagen, wenn sie geschlossen und versperrbar sind.

Nicht anzuführen sind:

Unterstände mit Flugdächern und ähnliche Anlagen,

sowie allgemeine Abstellflächen, die nicht einem bestimmten Einstellberechtigten zugeordnet sind.

Bitte beachten Sie, dass zu dieser Frage nur die Anzahl der für die Wohnung zur Verfügung stehenden Abstellmöglichkeiten einzutragen ist, nicht die Anzahl der Garagen, die im Haus vorhanden sind!

W12 **Wie viele Abstellplätze für Personenkraftwagen stehen für die Wohnung in der Hausanlage zur Verfügung?**

1 ☐ 1 Abstellplatz
2 ☐ 2 Abstellplätze
3 ☐ 3 oder mehr
4 ☐ Kein Abstellplatz → Wenn W11 und W12 „keine" weiter mit W14 *ACHTUNG EINSCHRÄNKUNG!*
-5 ☐ Unbekannt/Weiß nicht
-2 ☐ Vw

Ein Abstellplatz ist jede zum Abstellen von Kraftfahrzeugen bestimmte Bodenfläche, die nicht Teil einer öffentlichen Verkehrsfläche ist. Es ist gleichgültig, ob dieser Abstellplatz mit besonderen Bodenmarkierungen ausgestattet ist, es muss jedoch ein eindeutiges Benutzungsrecht für den befragten Haushalt vorliegen. Bei HauseigentümerInnen kann das durchaus eine Hauseinfahrt oder Teil des Hofes sein. Parkmöglichkeiten außerhalb der Hausanlage (z.B. auf einer öffentlichen Verkehrsfläche) bleiben bei dieser Frage unberücksichtigt.

W13

Interviewer: Wenn Hauseigentümer(in), Verwandte(r) oder Verschwägerte(r) des Hauseigentümers oder sonstiges unentgeltliches Rechtsverhältnis → Weiter mit Block B

Wie hoch waren die Kosten für den/die Garagen- oder Abstellplatz/-plätze im letzten Monat?

|_|_|_| Euro

-5 ☐ Unbekannt/Weiß nicht

-2 ☐ Vw

HauseigentümerIn, Verwandte oder Verschwägerte der HauseigentümerIn, sonstiges unentgeltliches Rechtsverhältnis überspringen die Angaben zu den Kosten!

In Wohnungen jüngeren Baualters wird es oft vorkommen, dass für die Wohnung ein Abstellplatz im Hof der Hausanlage oder eine Garage mitgebaut wurde und den HauptmieterInnen bzw. WohnungseigentümerInnen gegen einen monatlichen Betrag, der gemeinsam mit dem Wohnungsaufwand verrechnet wird, vermietet wird.

Falls die Abstellmöglichkeit ohne Bezahlung gesondert ausgewiesener bzw. vereinbarter Kosten, also gleichsam „kostenlos“, benützt wird (z.B. ein Abstellplatz im Garten eines gemieteten Hauses), ist als Betrag „0“ im Ziffernfeld einzutragen.

Wenn von einem Haushalt mehr als ein Garagen- und/oder Abstellplatz in der Hausanlage benützt wird, sind die Kosten dafür zusammenzuzählen und die Gesamtkosten anzugeben.

Enthält der Wohnungsaufwand zwar ein vertraglich festgelegtes Entgelt für einen Garagen- oder Abstellplatz, kann die Befragte dessen Höhe aber nicht angeben, markieren Sie das Kästchen „unbekannt“.

W13a

Ist dieser Betrag im genannten Wohnungsaufwand (W9a) enthalten?

1 ☐ Ja

2 ☐ Nein

-5 ☐ Unbekannt/Weiß nicht

-2 ☐ Vw

Wenn beim Wohnungsaufwand (Fg W 9a) Kosten für den Garagen- oder Abstellplatz genannt wurden, dann ist dementsprechend Code 1 zu kreuzen.

W14

Interviewer: Wenn Wohnungseigentümer(in) → Weiter mit Block B

Wann wurde der derzeitige Mietvertrag abgeschlossen? Geben Sie bitte Monat und Jahr an!

W14 ____ (Jahr) W14b ____ (Monat)

-5 ☐ Unbekannt/Weiß nicht

-2 ☐ Vw

Diese Frage wird nicht an WohnungseigentümerInnen gestellt.

Da es hier um die Dauer des Mietvertrags geht, wäre in Wohnungen, in denen die gegenwärtige MieterIn in Mietverträge von Verwandten (z. B. Eltern, Ehegatten) eingetreten ist, der Zeitpunkt dieser Vertragsübernahme anzugeben, auch wenn die MieterIn schon viel länger in der Wohnung lebt.

Bei mehrmaligen Verlängerungen des Mietvertrages, ist jeweils der letzte Vertragsabschluss anzugeben.

Liegt kein Mietvertrag vor (in manchen Fällen des „Sonstigen Rechtsverhältnisses“), dann ist der Zeitpunkt des Bezugs der Wohnung anzugeben.

W15

Ist dieser Mietvertrag befristet?

1 ☐ Ja

2 ☐ Nein → Weiter mit Block B

-5 ☐ Unbekannt/Weiß nicht → Weiter mit Block B

-2 ☐ Vw → Weiter mit Block B

Ein Mietvertrag kann auf bestimmte oder unbestimmte Dauer abgeschlossen werden. Die zeitliche Befristung sollte schriftlich festgelegt sein. Es ist vereinbart, dass das Mietverhältnis durch Zeitablauf ohne Kündigung erlischt. Bei einem befristeten Mietvertrag liegt kein Kündigungsschutz vor.

W16 **Auf wie viele Monate ist der Mietvertrag insgesamt befristet?**

|_|_|_| *(Monate)*

-5 ☐ Unbekannt/Weiß nicht

-2 ☐ Vw

Die Dauer der Befristung ist als Monatsanzahl einzutragen [3stellig]. Unter Dauer ist die Gesamtlaufzeit der Befristung zu verstehen.

Interviewer: ➞ *Weiter mit Block B*

Der Wohnungsfragebogen ist abgeschlossen. Alle Haushaltsmitglieder fahren mit dem Personenfragebogen fort! Für Kinder unter 15 Jahren werden nur die demographischen Fragen erhoben (Kinderfragebogen). Beachten Sie, dass sich die Angabe „unter 15 Jahren“ auf die Referenzwoche bezieht. Wurde das Kind bzw. der/die Jugendliche innerhalb der Referenzwoche 15, so ist der komplette Personenfragebogen auszufüllen.

3. Erwerbsstatistik im Überblick

Das zentrale Element der Arbeitskräfteerhebung bilden Daten zur Erwerbstätigkeit und zur Arbeitslosigkeit. Die Frageninhalte sowie deren Positionierung werden in vielen Fällen von Eurostat (Statistisches Amt der Europäischen Union) vorgegeben. Damit die Daten in der Europäischen Union (und darüber hinaus) vergleichbar sind, liegen diesen einheitliche Definitionen von Arbeitslosigkeit, Erwerbstätigkeit und Nicht-Erwerbstätigkeit nach dem Labour Force-Konzept[8] der Internationalen Arbeits-Organisation (ILO)[9] zu Grunde. Eurostat produziert regelmäßig vergleichende Statistiken und Gesamtwerte. Entsprechend dem Konzept von Eurostat werden in den Auswertungen nur die Bevölkerung in Privathaushalten ohne Präsenz- und Zivildienst berücksichtigt.

[8] Das LFK ist eine Zuordnung von Personen zu Erwerbstätigen, Arbeitslosen und Nicht-Erwerbspersonen. Dieses Konzept wird in allen Mitgliedsstaaten der Europäischen Union verwendet, um einheitliche Arbeitsmarktstatistiken zu erstellen.

[9] Das ILO (International Labour Organization) ist eine Sonderorganisation der Vereinten Nationen mit Sitz in Genf. Hauptaufgaben sind die Entwicklung von Vorschlägen für die weltweite Verbesserung der Arbeitsbedingungen, und die Vereinbarung und Überwachung international gültiger Mindeststandards in den Arbeitsbeziehungen.

3.1. Schematisierte Darstellung

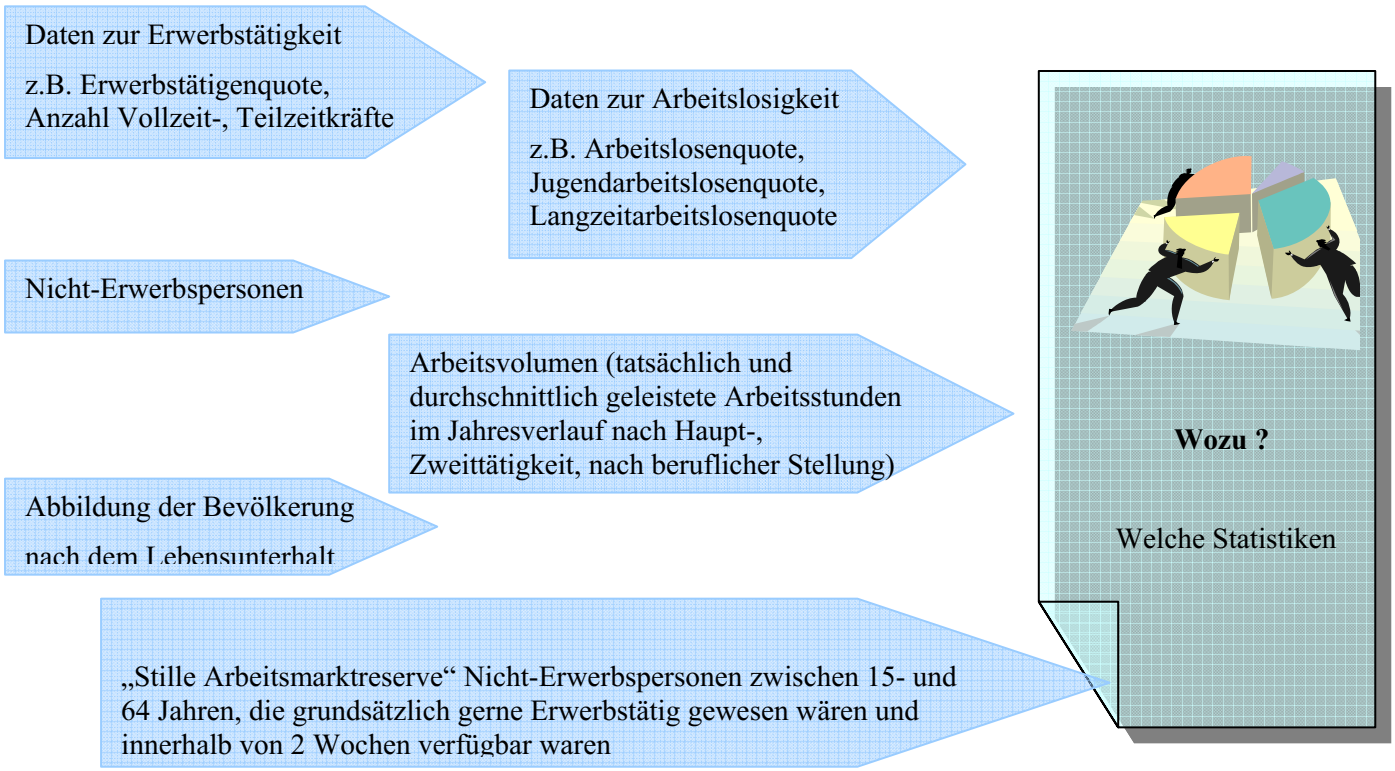

3.2. Erläuterungen zum Personenfragebogen

Voraussetzung für eine korrekte Zuordnung ist der Eintrag von Ordnungsbegriff und Personenkennzahl, sowie dem Tag der Befragung (dieser kann von Person zu Person variieren). Die vorgegebene Referenzwoche ist einzutragen und in den vorgegebenen Fragestellen einzusetzen. Die Referenzwoche ist ein Bezugszeitraum, der wenn nicht anders angegeben jeweils eine Kalenderwoche von Montag bis Sonntag betrifft. Der befragten Person muss erklärt werden, dass sich die Fragen nicht auf die momentane Situation beziehen, sondern eben auf diesen Referenzzeitraum. In der Befragungssituation ist es hilfreich, auf Feiertage innerhalb der Referenzwoche aufmerksam zu machen.

Um optimale Auskünfte zu erhalten ist das Bestreben nötig, mit jedem Haushaltsmitglied über 15 Jahre persönlich die Befragung durchzuführen. Falls durch gewichtige Gründe dies nicht möglich sein sollte, ist Fremdauskunft und die Personenkennzahl der Auskunft gebenden Person einzutragen.

3.2.1. Demographische Fragen (B-Block)

B Demographische Fragen

Demographie ist die Wissenschaft von der Bevölkerung, nach Zahl und Zusammensetzung. Teilweise werden demographische Merkmale (Geburtsdatum) bereits im Registerblatt erhoben. Der B-Block wird an alle Haushaltsmitglieder gestellt und für unter 15-Jährige von der Auskunftsperson (verantwortlich für den Wohnungsfragebogen) beantwortet. Personen, die bis zur Referenzwoche noch nicht 15 Jahre sind, enden mit der Befragung nach diesem Block. Personen die in der Referenzwoche 15 Jahre wurden, fahren mit der Arbeitskräfteerhebung fort.

Verwaltungsdaten im Fragebogen

PERSONENFRAGEBOGEN

Tag der Befragung

Referenzwoche

Ordnungsbegriff

Personenkennzahl

Selbstauskunft ☐

Fremdauskunft durch Eintragung Personen-kennzahl

Selbstauskunft ist auch dann anzugeben, wenn die Person „nur“ mit Hilfe einer/eines Dritten antworten kann. (z.B. ÜbersetzerIn)

B1 **Sagen Sie mir bitte Ihren Namen/Wir sprechen jetzt über**

(Vor- und Familienname eintragen)

.....

-5 ☐ Unbekannt/Weiß nicht → Abbruch des Interviews

-2 ☐ Vw → Abbruch des Interviews

Zur Sicherstellung, dass die eingetragene Personenkennzahl korrekt übernommen wurde, wird nochmals der Vor- und Familienname eingetragen.

Interviewer: Wenn Kind jünger als 1 Jahr weiter mit B5

Fragen zum Wohnort und Familienstand vor einem Jahr (Fg. B2 - B4) entfallen bei Kindern unter 12 Monaten. Der B-Block ist bei unter 15-Jährigen vom Wortlaut als Proxy gestaltet. Mit vollständiger Beantwortung der demographischen Fragen ist die Befragung für unter 15- Jährige beendet.

In den weiterführenden Erläuterungen wird jedoch exemplarisch der Personenfragebogen für über 15-Jährige angeführt.

B2 **Haben Sie vor einem Jahr an der gleichen Adresse wie jetzt gewohnt?** (Wenn mindestens ein Jahr alt)

1 ☐ Ja → Weiter mit B4
2 ☐ Nein
-5 ☐ Unbekannt/Weiß nicht
-2 ☐ Vw

Durch diese Frage soll die Mobilität festgestellt werden. Hat die Person innerhalb des letzten Jahres einen Wohnungswechsel durchgeführt, ist die Frage zum damaligen Wohnsitz (Staat, Bundesland – Fg. B3) zu beantworten.

Ist es im vergangenen Jahr zu einer Namensänderung der Adresse gekommen, muss auch mit „Ja“ geantwortet werden.

ⓘ Unter verschiedenen Voraussetzungen kommt es immer wieder vor, dass Kinder einige Zeit außerhalb des Haushaltes bei Verwandten oder Bekannten leben. Aus diesem Grund muss der Status der Eltern nicht automatisch auf die Kinder zutreffen (z.B. EmigrantInnen, Patchwork-Familien, AuslandsstudentInnen).

Die Frage ist daher unabhängig für alle Personen zu stellen.

B3 **Haben Sie damals im gleichen Bundesland gewohnt? Wenn nein, in welchem Bundesland bzw. Staat** (falls Ausland)? (Wenn mindestens ein Jahr alt)

1 ☐ Ja → Weiter mit B4

2 ☐ Nein, in einem anderen Bundesland → Weiter mit B3a

3 ☐ Nein, in einem anderen Staat → Weiter mit B3b

-5 ☐ Unbekannt/Weiß nicht

-2 ☐ Vw

B3a
1 ☐ Burgenland
2 ☐ Kärnten
3 ☐ Niederösterreich
4 ☐ Oberösterreich
5 ☐ Salzburg
6 ☐ Steiermark
7 ☐ Tirol
8 ☐ Vorarlberg
9 ☐ Wien
-5 ☐ Unbekannt/Weiß nicht
-2 ☐ Vw

B3b
☐ In
|_|_|_| ..... → Codes lt. Liste A „Staatenliste"
-5 ☐ Unbekannt/Weiß nicht
-2 ☐ Vw

Wohnte die befragte Person auch vor einem Jahr im selben Bundesland, dann ist die entsprechende Markierung im Fragebogen vorzunehmen. Gab es beim Wohnungswechsel einen Bundeslandwechsel, ist der betroffene Code einzutragen. Bei einem Länderwechsel ist laut Liste A „Staatenliste" bzw. elektronischer Liste zu vercoden [dreistellig]. Beachten Sie auch hier bitte besonders die richtige Zuordnung zu den neuen Staaten des ehemaligen Jugoslawien. Es sind die heutigen Grenzen zu beachten.

013 Bosnien und Herzegowina

011 Republik Kroatien

014 Ehemalige jugoslawische Republik Mazedonien

015 Serbien und Montenegro

Kann keine Zuordnung durchgeführt werden, ist der Code 998 „ungeklärt“ anzuführen und das genannte Land im Klartextfeld zu notieren.

B4 **Was ist Ihr Familienstand?** (Wenn mindestens ein Jahr alt)

1 ☐ Ledig
2 ☐ Verheiratet
3 ☐ Verwitwet
4 ☐ Geschieden
-5 ☐ Unbekannt/Weiß nicht
-2 ☐ Vw

Bei dieser Frage geht es um den rechtlichen Status. Als verheiratet gelten standesamtlich getraute Personen ohne Rücksicht auf eine kirchliche Eheschließung. Paare ohne standesamtliche Trauung gelten nicht als miteinander verheiratet. Getrennt lebende, jedoch nicht geschiedene Ehegatten werden als verheiratet eingetragen. Personen, deren EhepartnerIn für tot erklärt worden ist, gelten als verwitwet. Gerichtlich getrennte Ehen sind als "geschieden" zu vercoden.

B5 **Welche Staatsbürgerschaft besitzen Sie?**

1 ☐ Österreichische Staatsbürgerschaft
2 ☐ Andere Staatsbürgerschaft (inkl. Staatenlose), nämlich
B5a ☐☐☐ .....
-5 ☐ Unbekannt/Weiß nicht
-2 ☐ Vw

→ Codes lt. Liste A „Staatenliste“

Vercodung [dreistellig] der Staatsbürgerschaft laut Liste A „Staaten“. Kann eine Zuordnung nicht durchgeführt werden, bitte die Antwort notieren. Ein Rückschluss von der Staatsbürgerschaft einer Person, auf die Staatsbürgerschaft anderer Haushaltsmitglieder ist zu unterlassen.

Bei einer Doppelstaatsbürgerschaft wird jene des Aufenthaltslandes herangezogen (Österreich). Allgemein gilt, dass eine EU-Staatsbürgerschaft vor der eines anderen Staates zu nennen ist.

Konventionsflüchtlinge haben die alte Staatsbürgerschaft, solange sie nicht eingebürgert sind. Wenn der alte Staat (z.B. altes Jugoslawien) aufgelöst wurde und nicht klar ist, welchem Nachfolgestaat der Flüchtling angehört, ist „ungeklärt“ zu kodieren [998]. Diese Regelung gilt auch für Asylwerber.

B6 **In welchem Land sind Sie geboren** (heutige Staatsgrenze)?
(Wenn nicht in Österreich, bitte geben Sie das Land an!)

1 ☐ Österreich → Weiter mit Block C

2 ☐ In anderem Land, nämlich → Codes lt. Liste A „Staatenliste“, weiter B7

B6a ☐☐☐ .....

-5 ☐ Unbekannt/Weiß nicht → Weiter mit Block C

-2 ☐ Vw → Weiter mit Block C

Ist die Person nicht in Österreich geboren, dann ist laut Liste A „Staaten“ zu vercoden. Die Nennung soll unter Berücksichtigung der jetzigen Staatsgrenzen erfolgen.

Ist die betreffende Person in Österreich geboren ist die Erhebung für alle über 15-Jährigen mit Block C „Fragen zur Bestimmung der Erwerbstätigkeit“ fortzusetzen.

Personen die in der Referenzwoche Präsenz- oder Zivildienst leisten gelten als Nicht-Erwerbspersonen (Out of Labour Force). Für diese Gruppe wird die Erhebung mit der Befragung zur „Arbeitssuche“ (Block H) fortgesetzt, um die „Stille Arbeitsmarktreserve“ zu bestimmen. Präsenz- und Zivildiener, deren Geburtsland nicht Österreich ist, werden bei Frage B7 das Zuwanderungsjahr gefragt.

B7 **Seit welchem Jahr leben Sie ohne Unterbrechung in Österreich?**

Seit dem Jahr ☐☐☐☐

-5 ☐ Unbekannt/Weiß nicht

-2 ☐ Vw

Interviewer:
→ *Weiter mit Block C*

Ende der Befragung von Personen unter 15 Jahren!

Mit dieser Frage soll vor allem ermittelt werden, wie lange EmigrantInnen schon in Österreich leben, da von der Zeitdauer des Aufenthalts auch die Integration zugewanderter Personen abhängt. Im Normalfall sollte das Jahr angegeben werden, seit dem die befragte Person ohne Unterbrechung in Österreich lebt. Ein Urlaub im Herkunftsland zählt nicht als Unterbrechung. Lebt die Person schon sehr viele Jahre in Österreich, dann sollte auch eine etwas längere Unterbrechung nicht berücksichtigt werden.

Befragungsverlauf

- **Hier endet der Personenfragebogen für Personen unter 15 Jahren!**
- **Präsenz-, Zivildiener fahren mit Block H (Arbeitssuche) fort!**
- **Allen anderen Personen (Bevölkerung im erwerbsfähigen Alter) werden Fragen zur Bestimmung der Erwerbstätigkeit (Block C) gestellt.**

Notizen:

3.2.2. Fragen zur Bestimmung der Erwerbstätigkeit (C-Block)

C Fragen zur Bestimmung der Erwerbstätigkeit

Interviewer: Alle Personen ab 15 Jahren außer Präsenz-/Zivildiener (diese gehen weiter bei Block H)!

Diesem Teil kommt besondere Bedeutung zu, da die Angaben zu diesen Fragen zur Berechnung der international vergleichbaren österreichischen Arbeitslosenquote herangezogen werden und Auswirkungen auf finanzielle Leistungen und Förderungsmaßnahmen durch die EU haben können.

Hohe Erwerbstätigkeit ist eines der wichtigsten wirtschafts- und sozialpolitischen Ziele. Sie ist Grundlage der Wirtschaftsleistung (umso mehr, wenn eine hohe Produktivität vorliegt), sie ist aber auch wichtig für die finanzielle Absicherung und soziale Integration des Einzelnen wie auch für die Sicherung der gegenwärtigen und zukünftigen Pensionen.

Sie ist ein wichtiger Wettbewerbsfaktor in der globalisierten Wirtschaft. Die Beschäftigungsentwicklung, wie sie aus dem Mikrozensus hervorgeht, ist somit auch einer der wichtigsten Indikatoren zur Beurteilung des Erfolgs einer Volkswirtschaft, die natürlich zu einem großen Teil durch die Wirtschaftspolitik der Regierung beeinflusst wird. Internationale Vergleiche

stellen dabei vor allem die EU an (z.B. in den Strukturindikatoren[10]), aber auch andere Stellen wie die OECD[11] und die Weltbank. Auch internationale Unternehmen berücksichtigen diese Ergebnisse bei Standortentscheidungen.

Wichtig ist auch, anhand der Erhebungen festzustellen, wie weit bestimmte Ziele, die sich die EU gestellt hat, wie z.B. eine besondere Zunahme der Beschäftigung von älteren Erwerbstätigen oder von Frauen erreicht werden. Durch die weiteren Daten aus dem Mikrozensus zur Zusammensetzung der Haushalte, zur Zahl der Kinder usw. kann untersucht werden, wie weit bei uns – vor allem für Frauen – die Vereinbarkeit von Beruf und Familie gegeben ist.

Besonderes Interesse finden diese Zahlen naturgemäß in der österreichischen politischen Diskussion und in den Medien. Gerade für die internationale Diskussion müssen die Ergebnisse auf international akzeptierten Definitionen beruhen, wie sie im Mikrozensus bei der Arbeitskräfte-Erhebung verwendet werden. Achten Sie bitte darauf, die Fragen entsprechend den Anleitungen und der vorgegebenen Reihenfolge zu stellen.

---

[10] Quelle: Eurostat Homepage: Die Strukturindikatoren beziehen sich auf die 6 Bereiche: allgemeiner wirtschaftlicher Hintergrund, Beschäftigung, Innovation und Forschung, Wirtschaftsreform, Sozialer Zusammenhalt sowie Umwelt. Auf seiner Tagung im März 2000 in Lissabon setzte sich der Europäische Rat das strategische Ziel innerhalb des nächsten Jahrzehnts "die Union zum wettbewerbsfähigsten und dynamischsten wissensbasierten Wirtschaftsraum der Welt zu machen - einem Wirtschaftsraum, der fähig ist, ein dauerhaftes Wirtschaftswachstum mit mehr und besseren Arbeitsplätzen und einem größeren sozialen Zusammenhalt zu erzielen". Der Europäische Rat hat die Kommission ersucht, einen jährlichen Synthesebericht anhand der Strukturindikatoren zu erstellen, die ein Instrument zur objektiven Bewertung des Fortschritts im Hinblick auf die Lissabonziele darstellen und die Kernaussagen des Berichts unterstreichen.

[11] OECD = Die Abkürzung steht für *Organization for Economic Co-operation and Development* und heißt Organisation für wirtschaftliche Zusammenarbeit und Entwicklung

Die internationalen Empfehlungen beruhen auf von der internationalen Arbeitsorganisation (ILO) nach intensiven Verhandlungen mit den nationalen Arbeitsmarktexperten verabschiedeten Regeln, die für die EU von Eurostat, dem Statistischen Amt der EU, weiter erläutert wurden. Hauptgrundsatz dieser Definition ist es, dass ab einer Arbeitsleistung von einer einzigen Stunde schon eine Erwerbstätigkeit vorliegt.

Die Feststellung der Zahl der Erwerbstätigen ist auch wichtig für die Berechnung der Arbeitslosigkeit nach internationaler Definition. Einerseits ist der Umstand, nicht erwerbstätig zu sein, eine der Voraussetzungen, um als arbeitslos nach diesen Definitionen gewertet werden zu können. Andererseits muss man, neben der Zahl der Arbeitslosen, auch jene der Erwerbstätigen kennen, um Arbeitslosenquoten berechnen zu können (Arbeitslosenquote = Anteil der Arbeitslosen an der Summe von Erwerbstätigen und Arbeitslosen).

Außerdem ist die Beobachtung der Zahl der Erwerbstätigen über einen längeren Zeitraum und für ganz Österreich wichtig, um zu erkennen, in welchen Branchen neue Jobs entstehen und wo Stellen abgebaut werden. Dadurch können Maßnahmen zur Aus- und Weiterbildung den Bedürfnissen der Wirtschaft angepasst werden.

Die anschließenden Darstellungen sollen einen Überblick zum LFK schaffen.

Übersicht 1: Erwerbstätigkeit nach dem Labour-Force-Konzept (LFK)

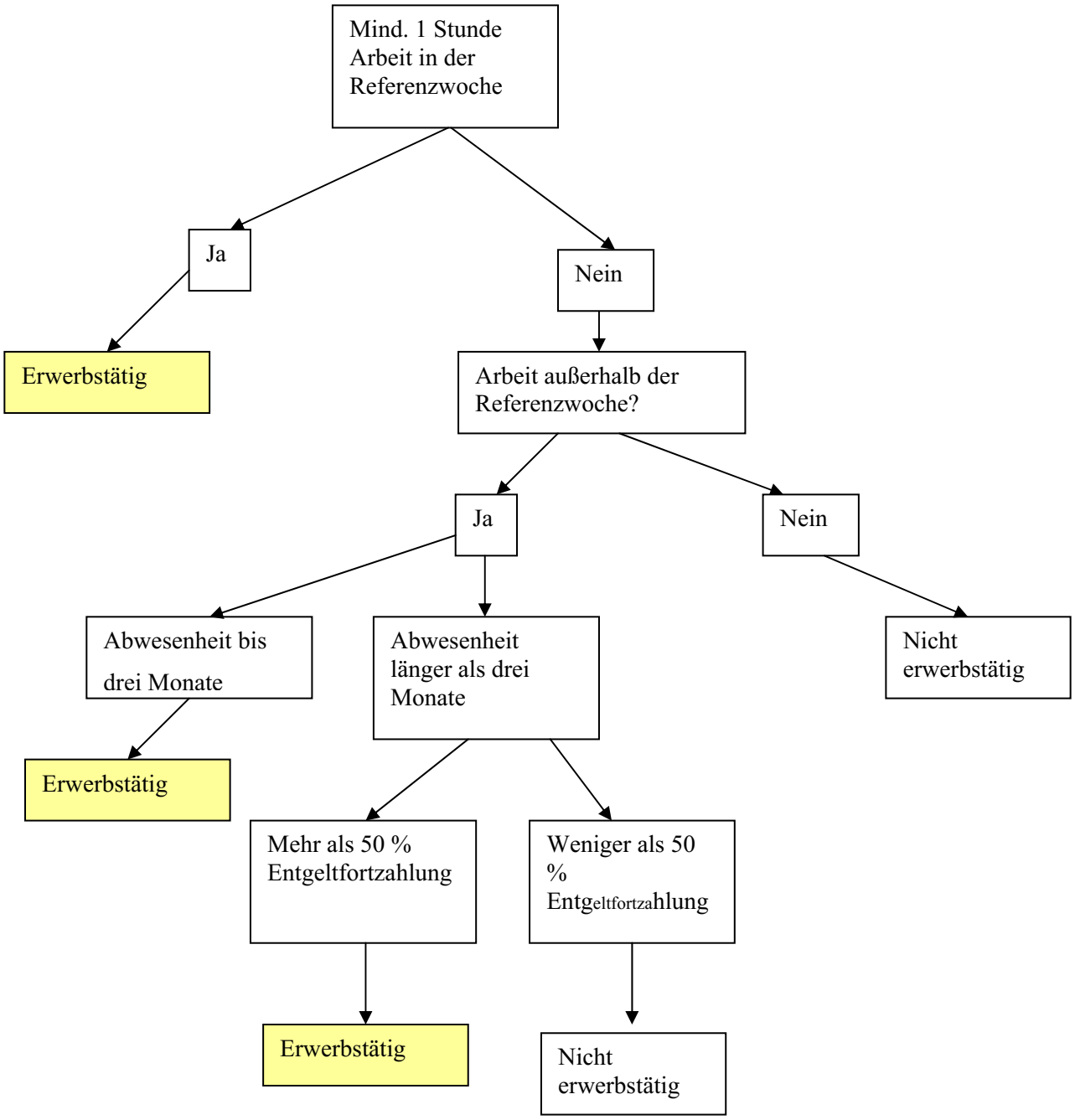

Erwerbstätig sind auch:

Frauen in Mutterschutz

Karenz-/KindergeldbezieherInnen mit aufrechtem Dienstverhältnis

Personen die aufgrund von Krankheit, Unfällen oder aus anderen Gründen vorübergehend nicht

C1 **Haben Sie in der Woche von Montag, dem ... bis Sonntag, dem ...** (Datum der Referenzwochen eintragen) **zumindest eine Stunde gegen Bezahlung oder als Selbständige(r) oder Mithelfende(r) Familienangehörige(r) gearbeitet?**

1 ☐ Ja
2 ☐ Nein → Weiter mit C3
-5 ☐ Unbekannt/Weiß nicht → Abbruch
-2 ☐ Vw → Abbruch

- mind. eine Stunde gearbeitet
- Mithelfende
- Teilnahme an Schulungen (unter bestimmten Voraussetzungen)
- Tätigkeiten in geschützten

Bei dieser Frage interessiert nicht das Ausmaß der Beschäftigung, sondern ausschließlich, ob überhaupt gearbeitet wurde. Diese Zuordnung ist unabhängig von der Selbsteinschätzung der Befragten (z.B. „eigentlich arbeite ich normalerweise nicht, aber …“). Auch wenn geringfügig gearbeitet wurde, oder nur wenige Stunden, muss mit Ja geantwortet werden. Wichtig ist hier auch die Einschränkung auf die Referenzwoche, wenn in dieser nicht gearbeitet wurde (auch wenn jemand sonst immer berufstätig ist), muss mit „Nein“ geantwortet werden.

Wichtiger Bestandteil der Frage ist die Erfassung der **Mithelfenden**. Mithelfende leben im gemeinsamen Haushalt mit den Selbständigen, bei denen sie mithelfen, sind nicht eigenständig sozialversichert und arbeiten dauerhaft (ohne besondere Bezahlung) im Betrieb mit. Kurzfristige Aushilfen werden nicht als Mithilfe betrachtet, regelmäßige Hilfe, auch in geringerem Umfang schon.

Die Teilnahme an Schulungen wird nur als Erwerbstätigkeit gewertet, wenn man über den Betrieb sozialversichert ist. Hauptsächlich tritt ein solcher Fall ein, wenn es sich um eine Einschulung für eine berufliche Tätigkeit handelt. Unabhängig ob diese dann auch ausgeübt wird (z.B. Schüler einer Krankenpflegeschule oder Polizeischule, und Lehrlinge).

Umschulungen hingegen, welche häufig über das Arbeitsmarktservice angeboten werden, fallen nicht in diese Kategorie, weil kein Versicherungsschutz über den Betrieb besteht.

Lehrlinge, die die ganze Referenzwoche in der Berufsschule verbracht haben, antworten bei der Frage C1 „Nein“ und bei der Frage C3 „Ja“.

Als erwerbstätig zählen weiters Personen:

die **in geschützten Werkstätten** arbeiten, (= Arbeitsplatz für Personen mit geistiger oder körperlicher Behinderung, voller Versicherungsschutz. Voraussetzung für eine derartige Tätigkeit sind: ordentlicher Wohnsitz in Österreich, vollendetes 15. Lebensjahr und eine mind. 30% Leistungsfähigkeit).

Befragungsverlauf _ Abbruch

Wird die Antwort verweigert bzw. kann die Person nicht antworten, kommt es zu einem Abbruch der Erhebung!

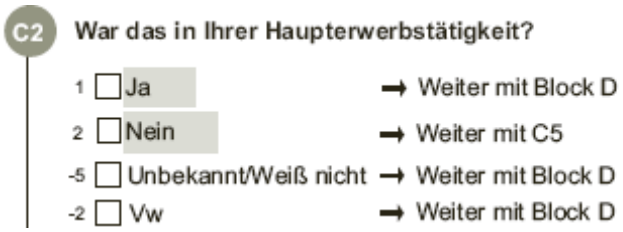

Haupterwerbstätigkeit = Ist die Erwerbstätigkeit, der normalerweise nachgegangen wird. Bei Vorliegen mehrerer Erwerbstätigkeiten handelt es sich um jene, die im Durchschnitt der letzten Wochen den größten Zeitaufwand erfordert hat. Die Betonung liegt jedoch auf *beruflicher* Tätigkeit.

Personen, die einer *geringfügigen* Tätigkeit nachgehen, bezeichnen diese oft nicht als ihre Haupttätigkeit (sehen sich als Studenten, Pensionisten usw.). Es ist nachzufragen, ob noch einer anderen Tätigkeit nachgegangen wird. Ist dies nicht der Fall, wird die Person darauf hingewiesen, dass man diese Tätigkeit als Haupterwerbstätigkeit einstuft.

Personen, die zwar in der Referenzwoche erwerbstätig waren, jedoch in dieser nicht in ihrer Haupterwerbstätigkeittätigkeit gearbeitet haben, sondern ausschließlich in einer Nebenerwerbs- oder Zweittätigkeit, sind hier mit "Nein" einzutragen.

Beispiel: Ein Arzt ist sowohl als Selbständiger mit eigener Praxis tätig, als auch als Angestellter in einem Krankenhaus. Er übt also zwei verschiedene Erwerbstätigkeiten aus. Seine Haupterwerbstätigkeit ist, gerechnet nach der Wochenstundenzahl, die Anstellung im Krankenhaus. In der Referenzwoche hat er Urlaub gehabt und hat daher im Krankenhaus nicht gearbeitet. Seine Praxis war aber geöffnet und er hat als Selbständiger aktiv gearbeitet. Daher muss „nein“ codiert werden, weil er nur in seiner Zweittätigkeit gearbeitet hat.

Hat in der Referenzwoche ein Jobwechsel stattgefunden, so ist jene als Haupterwerbstätigkeit einzustufen, die am Ende der Referenzwoche ausgeübt wurde (die neue Tätigkeit).

C3 Gehen Sie sonst einer Erwerbstätigkeit nach, die Sie aber in der Woche vom ... zum ... (Datum der Referenzwochen eintragen) wegen Urlaub, Altersteilzeit oder aus anderen Gründen nicht ausgeübt haben oder waren Sie in Karenz?

1 ☐ Ja → Weiter mit C5

2 ☐ Nein

3 ☐ In Elternkarenz → Weiter mit C8

-5 ☐ Unbekannt/Weiß nicht

-2 ☐ Vw

wenn ein aufrechtes Dienstverhältnis besteht

Bei dieser Frage ist festzustellen, ob generell einer Erwerbstätigkeit nachgegangen wird. Wurde in der Referenzwoche nicht gearbeitet, kann es verschiedenste Gründe dafür geben (z.B. Urlaub, Altersteilzeit, Pflegefreistellung), die bei Frage C5 –Gründe– erfasst werden.

Bei zeitlich begrenzten Tätigkeiten (z.B. bei Selbständigen ohne Büro, Mithelfende, Zimmervermietung) muss festgestellt werden, ob in der Referenzwoche Tätigkeiten verrichtet worden sind, die dem unternehmerischen Gedanken dienen. Das kann in Form von Werbung, Anbahnung von Geschäften usw. geschehen.

Bei Mithelfenden muss es einen bestehenden Arbeitsplatz geben (kurzfristiges Aussetzen).

Elternkarenz wird als eigene Kategorie erfasst! **KinderbetreuungsgeldbezieherInnen**, die in der Referenzwoche einer Tätigkeit nachgegangen sind, antworten bei Frage C1 mit Ja und bei Frage C2 mit Nein und geben bei Frage C5 die Elternkarenz an. Die genannte Tätigkeit wird in Block E (als zweite Tätigkeit) erfasst.

ⓘ Karenz ist ein arbeitsrechtlicher Begriff und beinhaltet den Anspruch auf Freistellung von der Arbeitsleistung gegen Entfall des Arbeitsentgelts. Da es sich um einen arbeitsrechtlichen Anspruch handelt, gilt dieser nur für ArbeitnehmerInnen, also für jene Personen die zur Arbeitsleistung auf Grund eines Arbeitsvertrages (unselbständige Erwerbstätigkeit) verpflichtet sind. Anspruch auf Karenz besteht grundsätzlich bis zum 2. Geburtstag (= Ende des 24. Lebensmonates) des Kindes.

Selbständige, Hausfrauen oder StudentInnen können daher nicht in Karenz gehen, sofern diese nicht daneben den Status einer ArbeitnehmerIn (z.B. als geringfügig Beschäftigte) haben. Anspruch auf Kinderbetreuungsgeld besteht für Geburten ab dem 1.1.2002 bis zum Ablauf des 30. Lebensmonates. Wechseln sich die Eltern im Bezug ab, steht Kinderbetreuungsgeld längstens bis zum Ablauf des 36. Lebensmonates des Kindes zu.

C4 **Auch wenn man nicht regelmäßig erwerbstätig ist, kann man ja Tätigkeiten ausüben, mit denen man Geld dazuverdient. Haben Sie in der Woche vom ... zum ... (Datum der Referenzwoche eintragen) eine solche Tätigkeit ausgeübt?**

1 ☐	Ja	→ Weiter mit Block D
2 ☐	Nein	→ Weiter mit Block H
-5 ☐	Unbekannt/Weiß nicht	→ Weiter mit Block H
-2 ☐	Vw	→ Weiter mit Block H

Mit dieser Frage wird nochmals nachgefragt, ob die Befragten keine Form der (auch geringfügigen) Arbeit gegen Bezahlung vergessen haben.

C5 **Warum haben Sie in der genannten Woche nicht (in Ihrer Haupterwerbstätigkeit) gearbeitet? War das vor allem wegen ...**

Interviewer: Antwort zuordnen - wenn keine Antwort kommt, die Ausprägungen vorlesen!

1 ☐	Krankheit, Unfall oder vorübergehender Arbeitsunfähigkeit	→ Weiter mit Block D
2 ☐	Gesetzliche Karenz zur Kleinkinderbetreuung (Elternkarenz)	→ Weiter mit C8
3 ☐	Urlaub	
4 ☐	Schulischer oder beruflicher Aus- oder Fortbildung	
5 ☐	Mutterschutzfrist	→ Weiter mit Block D
6 ☐	Weil das Arbeitsverhältnis vorübergehend beendet oder ausgesetzt wurde (nicht Saisonarbeitslosigkeit)	
7 ☐	Schlechten Wetters	
8 ☐	Kurzarbeit aus technischen oder wirtschaftlichen Gründen	
9 ☐	Arbeitsstreitigkeiten (Streik)	
10 ☐	Verbrauch von Zeitausgleich (z.B. bei Gleitzeit- oder Jahreszeitmodell)	
11 ☐	Altersteilzeit	→ Weiter mit Block D
12 ☐	Sonstige Freistellung durch den Dienstgeber	Einstufung: Wenn ja und C1 „Ja" ↗ weiter mit Block D → Wenn ja und C1 „Nein" weiter mit Block H
13 ☐	Saisonarbeitslosigkeit	
14 ☐	Aus persönlichen und familiären Verpflichtungen (z.B. Pflegefreistellung), nicht: Karenz oder Mutterschutz	
15 ☐	Aus sonstigen Gründen, nämlich	
C5a	(Nennung)	
-5 ☐	Unbekannt/Weiß nicht	
-2 ☐	Vw	

Elternkarenz ist ein arbeitsrechtlicher Begriff

vgl. Erklärungen bei Frage C3

z.B. KinderbetreuungsgeldbezieherInnen ohne aufrechtes Dienstverhältnis;

Hausfrauen;

aber auch Pflegefreistellung

Nur für Gründe, die sich <u>nicht</u> in der Aufstellung befinden!

Achtung: Altersteilzeit ist Code 11

Betrifft Personen, die gegen Bezahlung erwerbstätig sind, jedoch in der Referenzwoche nicht oder nicht in ihrer Haupttätigkeit gearbeitet haben. Auch wenn normalerweise zwei oder mehrere Tätigkeiten ausgeübt werden, ist hier nur von Interesse, aus welchem Grund nicht in der **Haupterwerbstätigkeit** gearbeitet wurde.

Kuraufenthalte werden unter Code 1 (Krankheit, Unfall oder vorübergehende Arbeitsunfähigkeit) zugeordnet.

Unter **Mutterschutzfrist** ist nur die gesetzlich vorgesehene Schutzfrist (normalerweise 8 Wochen vor und 8 Wochen nach dem Geburtstermin) zu verstehen. Es gibt Ausnahmen, die eine Verlängerung dieser Periode mit sich führen (z.B. Sectio, etc.)

Die **gesetzliche Elternkarenz** setzt nach der Mutterschutzfrist ein. Zu dieser Gruppe zählen Personen, die vor der Geburt des Kindes in einem aufrechten Dienstverhältnis gestanden sind.

Anspruch auf **Kinderbetreuungsgeld** haben alle Personen, die in einem gemeinsamen Haushalt mit dem Kind wohnen, und das Kind ab dem 01.01.2002 geboren wurde. Auch StudentInnen und Hausfrauen haben Anspruch darauf.

Beispiel:

Eine Frau gibt an derzeit „bei den Kindern zu Hause zu sein".

Es muss nachgefragt werden, ob sie zum Zeitpunkt der Geburt des Kindes erwerbstätig war. Dann wäre Elternkarenz (aufrechtes Dienstverhältnis) möglich. War sie nicht erwerbstätig, hat sie nur Kinderbetreuungsgeld bezogen, und wäre aber nicht in Elternkarenz.

Jede andere **Abwesenheit aus Gründen der Kinderpflege oder -betreuung** und **-erziehung** ist mit Code „14" - familiäre Verpflichtungen - zu markieren. Unter Code 14 wird ebenso Pflegeurlaub zugeordnet.

Die **Ferien von LehrerInnen** werden dem Code „Urlaub" zugeordnet.

Unter **Kurzarbeit** aus technischen oder wirtschaftlichen Gründen werden z.B. Gründe wie Betriebsstörungen oder Materialknappheit verstanden.

Arbeitsstreitigkeiten kann nur für Personen markiert werden, die selbst an einem Streik teilgenommen haben. Für sonstige Personen, die zwar nicht selbst gestreikt haben, die aber deshalb nicht gearbeitet haben, weil die Produktion ihres Betriebes durch einen Streik (z. B. außerhalb dieses Betriebes) behindert wurden, muss „Kurzarbeit aus technischen oder wirtschaftliche Gründen" markiert werden.

Wird von den Befragten **Saisonarbeitslosigkeit** angegeben und üben diese in der Zwischenzeit keine andere Erwerbstätigkeit aus (vgl. Frage C1), gelangen sie direkt zum Block H – Arbeitssuche –. Üben sie inzwischen eine andere Erwerbstätigkeit (auch in geringem Umfang) aus, werden sie im Block D – Fragen zur beruflichen Tätigkeit – zu dieser Beschäftigung weiter befragt.

Bei **Altersteilzeit** gibt es grundsätzlich zwei verschiedene Modelle: Einerseits kann für einen bestimmten Zeitraum die Arbeitszeit bis zur Hälfte reduziert werden. Durch einen Zuschuss des Arbeitsmarktservice erhält man 70 – 80 % des vorherigen Lohnes/Gehalts. Andererseits kann weiterhin Vollzeit gearbeitet werden: Durch das so gesammelte Zeitguthaben kann dann die Pension früher angetreten werden. Hier erhält man ebenfalls einen Zuschuss des Arbeitsmarktservice.

Werden **sonstige Gründe** genannt, ist unbedingt auch eine schriftliche Eintragung dieser Gründe erforderlich.

C6 Dauert die Unterbrechung Ihrer Erwerbstätigkeit insgesamt länger als 3 Monate?

Interviewer: Antwort zuordnen - wenn keine Antwort kommt, die Ausprägungen vorlesen!

1 ☐ Ja
2 ☐ Nein → Weiter mit Block D
-5 ☐ Unbekannt/Weiß nicht
-2 ☐ Vw

Hier ist die Gesamtdauer der Unterbrechung (auch Urlaub) von Interesse, nicht wie lange sie bis zur Referenzwoche bereits gedauert hat.

C7 **Erhalten Sie von Ihrem Arbeitgeber eine Fortzahlung von mindestens der Hälfte Ihres Gehalts?**
(Selbständige antworten bitte mit „Nein“)

1 ☐ Ja
2 ☐ Nein → Weiter mit Block H, wenn C1=Nein
-5 ☐ Unbekannt/Weiß nicht
-2 ☐ Vw

Interviewer: → Weiter mit Block D!

Beihilfen sind nur anzuführen, wenn sie aufgrund des Arbeitsverhältnisses bezogen werden. Sozialleistungen wie z.B. Familienbeihilfe, finden hier keine Beachtung.

ⓘ Selbständige sind hier automatisch mit „Nein“ einzustufen. Selbständige sind Personen, die auf eigene Rechnung eine Erwerbstätigkeit im Handel, Gewerbe, Industrie oder Fremdenverkehr ausüben oder Personen, die aufgrund eines Werkvertrages (z.B. KonsulentIn) tätig sind.

Personen, die hier mit „Nein“ antworten und auch sonst nur einer (Haupt-)Erwerbstätigkeit nachgehen (Fg. C3=1) werden, anschließend zur Arbeitssuche (Block H) befragt.

C8 **Seit wann sind Sie in Karenz?**
Frauen rechnen bitte die Mutterschutzfrist NICHT mit, die normalerweise acht Wochen vor und acht Wochen nach der Geburt des Kindes dauert.

C8a ☐☐ Monat C8b ☐☐☐☐ Jahr

-5 ☐ Unbekannt/Weiß nicht
-2 ☐ Vw

Hier ist die Mutterschutzfrist nicht mit einzubeziehen. Der Mutterschutz ist normalerweise 8 Wochen vor und 8 Wochen nach dem Geburtstermin. Unter bestimmten Voraussetzungen kann der Mutterschutz auch länger andauern. Eventuelle, zwischen Mutterschutz und Karenz, konsumierte (Rest-)Urlaube werden hier nicht mitgerechnet.

Anspruch auf Karenz besteht grundsätzlich bis zum 2. Geburtstag (= Ende des 24. Lebensmonates) des Kindes.

C9 **Stehen Sie in einem aufrechten Dienstverhältnis, d.h. haben Sie Rechtsanspruch zur Rückkehr auf Ihren früheren Arbeitsplatz?**

Interviewer: Selbständige antworten hier mit „Nein"!

1 ☐ Ja → Wenn C8 länger als 22 Monate → Weiter mit Block H

2 ☐ Nein → Wenn C1=Nein → Weiter mit Block H, sonst → Weiter mit Block D

-5 ☐ Unbekannt/Weiß nicht

-2 ☐ Vw

Interviewer: → Weiter mit Block D!

Es wird festgestellt, ob der Erwerbstätigkeit, aufgrund der Elternkarenz, nicht nachgegangen wird bzw. das Arbeitsverhältnis noch besteht.

Wenn vor der Karenz/ dem Kinderbetreuungsgeldbezug nicht gearbeitet wurde, wird „Nein" vercodet

Befragungsverlauf

Wird mit „Ja“ geantwortet, beachten Sie bitte, dass der weitere Befragungsablauf von der Beantwortung der Frage C8 – Beginn der Karenzzeit – abhängt. Wenn – in Ausnahmefällen – der Zeitpunkt des Beginns der Karenzzeit länger als 22 Monate zurückliegt (das Kind also schon seinen 2. Geburtstag hatte) wird mit dem Block H – fortgesetzt, in allen anderen Fällen mit dem Block D (wobei die Fragen zur beruflichen Tätigkeit gestellt werden, wie sie sich zum letzten Zeitpunkt der Ausübung gestaltet haben).

Notizen:

3.2.3. Fragen zur beruflichen Tätigkeit (D-Block)

D Fragen zur beruflichen Tätigkeit

In diesem Block wird die Erwerbstätigkeit näher bestimmt. Um die Entwicklungen am Arbeitsmarkt erkennen zu können, ist es wichtig zu wissen, um welche Arbeitsplätze es sich handelt. Für alle diese erhobenen Merkmale ist der internationale Vergleich oder – innerhalb Österreichs – der Vergleich zwischen Bundesländern enorm wichtig.

Wie viele Menschen arbeiten in der Land- und Forstwirtschaft bzw. wandern aus diesem Wirtschaftszweig ab? Wie viele Personen sind in High-Tech-Bereichen, in der Produktion oder den Dienstleistungen (z. B. Software-Programmierung) tätig? Welche Berufe sterben aus, welche boomen? Informationen darüber sind z. B. auch von großem Nutzen für die Berufsberatung von Jugendlichen, Arbeitslosen oder anderen Menschen, die sich beruflich verändern wollen. Die Verteilung nach der beruflichen Stellung und der beruflichen Qualifikation ist ein besonders wichtiger Indikator dafür, ob Männer und Frauen die gleichen Chancen im Beruf haben und welche Tendenzen im Zugang zum Arbeitsmarkt bestehen.

Mit der Frage nach der Stellung im Beruf, wird der Stellenwert neu aufkommender Beschäftigungsverhältnisse, wie z.B. neue Selbständige oder freie DienstnehmerInnen, erfasst. Ein wichtiges Merkmal der beruflichen Mobilität wird mit dem Zeitpunkt des betrieblichen Eintritts oder dem Beginn der eigenen Selbständigkeit gemessen. Die Zahl der Erwerbstätigen am Arbeitsplatz ist einerseits wichtig, um die Bedeutung kleinerer und mittleren Unternehmen für die Beschäftigungsentwicklung zu kennen und andererseits um festzustellen, welchen Einfluss die Zahl der Beschäftigten auf die Arbeitsbedingungen hat. Für die Beurteilung der wirtschaftlichen Situation in bestimmten Regionen, z. B. Bundesländern, genügt es nicht, die Zahl der Erwerbstätigen zu kennen, die in einer Region wohnen, sondern man muss auch wissen, wie viele in dieser Region arbeiten. Die Zahl der PendlerInnen, also jener Personen, die nicht am Wohnort, sondern anderswo ihren Arbeitsort haben, ist auch eine bedeutende Maßzahl für viele verkehrspolitische Maßnahmen.

Ein ganz wesentlicher Bereich der Erhebung ist das Thema Arbeitszeit. Dazu stehen nur wenige Informationen aus anderen Quellen zur Verfügung. Von besonderer volkswirtschaftlicher Bedeutung ist, die Zahl der geleisteten Arbeitsstunden zu kennen. Aus diesen Informationen kann die in Österreich insgesamt oder in bestimmten Branchen, Regionen usw. gegebene Produktivität berechnet werden, eine für die Wettbewerbsfähigkeit einer Volkswirtschaft oder von Teilen der Wirtschaft besonders wichtige Kennzahl. Diese Produktivität ist auch einer der Entscheidungsgründe für die Niederlassung von internationalen Unternehmen. Fehlzeiten, die ebenfalls für die Referenzwochen erhoben werden, können besondere gesundheitliche Belastungen in bestimmten Branchen anzeigen oder ein Indikator für Unzufriedenheit am Arbeitsplatz sein.

Für jeden einzelnen ist die Arbeitszeit ein besonders wichtiger Teil der gesamten Arbeitssituation. Eine Regelarbeitszeit von rund 40 Stunden von Montag bis Freitag unter Tag ist immer noch am häufigsten verbreitet. Abweichungen von der Regelarbeitszeit, wie

Samstags-, Sonntagsarbeit, Nachtarbeit, Schicht- und Wechseldienst können die Lebensumstände jener Personen, die solche Arbeit leisten, deutlich beeinflussen. Eine Arbeitsform, die ebenfalls als atypisch bezeichnet wird, ist Teilzeit, ein Thema, das im Augenblick sehr diskutiert wird.

Zur Erhellung der Diskussion tragen Informationen aus der Arbeitskräfte-Erhebung bei, die darüber Auskunft geben, wer Teilzeit arbeitet und wo Teilzeit gearbeitet wird oder ob „freiwillig" oder

„unfreiwillig" relativ wenig Stunden geleistet werden. Teilzeitarbeit wird oft auch als Möglichkeit gesehen, Beruf und Kinderbetreuung besser zu vereinen. Im Zusammenhang damit wird auch erhoben, ob durch mehr institutionelle Einrichtungen der Kinderbetreuung oder der Betreuung von älteren Pflegebedürftigen in Vollzeit gewechselt würde.

Bei Teilzeit, besonders jener mit wenigen Arbeitsstunden, liegt der Verdacht nahe, dass es sich um Unterbeschäftigung handelt, d. h. der oder die Teilzeitarbeitende möchte eigentlich mehr arbeiten, was durch einige Fragen näher untersucht wird. Diese Personen zählen zwar nicht als arbeitslos im internationalen Sinn, dennoch zählen sie zu einer Gruppe, deren Lebensumstände jenen von Arbeitslosen vergleichbar sind. Sie sind daher von besonderen sozialpolitischem Interesse.

Zu atypischen Beschäftigungsformen zählen auch befristete Vertragsverhältnisse, die einerseits den Betrieben erlauben, flexibler auf den Arbeitsanfall zu reagieren, aber andererseits die Berufslaufbahnen möglicherweise nachteilig beeinflussen.

Zur Wiederholung ist angeführt, dass Präsenz- und Zivildiener nicht zum Block D befragt werden, sondern direkt mit Block H – Arbeitssuche – fortfahren.

Interviewer: Alle erwerbstätigen Personen, keine Präsenz-/Zivildiener. Bei mehreren beruflichen Tätigkeiten wird in Block D die Haupterwerbstätigkeit behandelt, auch falls C2=Nein!

All jenen Personen, die angegeben haben, in der Referenzwoche **nicht** in der Haupterwerbstätigkeit gearbeitet zu haben, wird noch einmal erklärt, dass sich die folgenden Fragen auf die Haupterwerbstätigkeit beziehen.

Personen in Elternkarenz müssen sich ebenfalls auf die karenzierte Tätigkeit beziehen.

D1 **Welchen Beruf üben Sie aus (genaue Bezeichnung)?**

…… (Offene Nennung)

-5 ☐ Unbekannt/Weiß nicht

-2 ☐ Vw

Eine möglichst genaue Definition ist erforderlich. Kann ein Respondent keine genaue Auskunft über seinen Beruf geben, muss nach der Art der Tätigkeit gefragt werden.

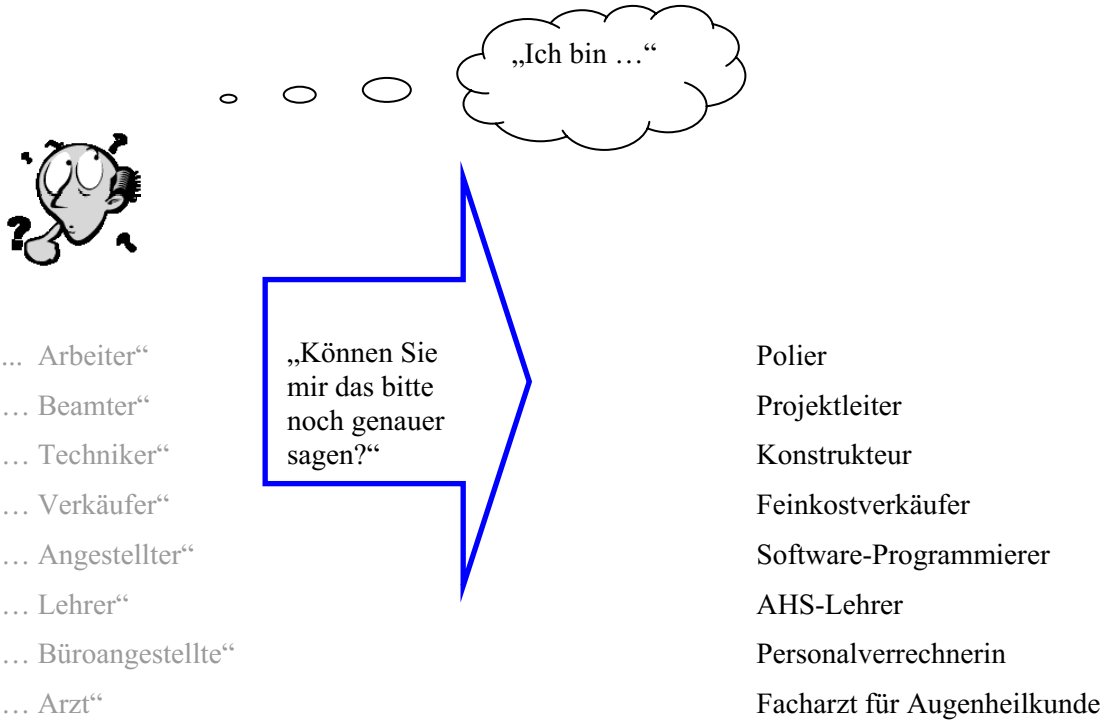

Geben selbständig Tätige **Doppelberufe** (z.B. LandwirtIn und GastwirtIn, GastwirtIn und FleischhauerIn) an, so liegen zwei Beschäftigungen vor. In diesem Fall haben Sie hier den vorwiegend ausgeübten Beruf einzutragen, d.h. jenen, der im Durchschnitt der letzten Wochen den größten **Zeitaufwand** erfordert hat. Im Block E folgen noch Fragen zu eventuell ausgeübten weiteren Tätigkeiten.

Wenn während der Referenzwoche ein Arbeitsplatzwechsel stattgefunden hat, sind bei dieser und den folgenden Fragen im Block D die Angaben zur neuen Tätigkeit zu machen.

D2 Welche berufliche Stellung haben Sie?

Interviewer: Antwort zuordnen - wenn keine Antwort kommt, die Ausprägungen vorlesen!

1 ☐ Angestellte(r)
2 ☐ Arbeiter(in)
3 ☐ Beamter(-/in)
4 ☐ Vertragsbedienstete(r)
5 ☐ Freie(r) Dienstnehmer(in)
6 ☐ Selbständig ohne Arbeitnehmer
7 ☐ Selbständig mit Arbeitnehmern
8 ☐ Mithelfende(r) Familienangehörige(r)
-5 ☐ Unbekannt/Weiß nicht
-2 ☐ Vw

Die Einteilung der beruflichen Stellung soll nach der arbeitsrechtlichen Situation erfolgen.

Angestellte verrichten meist **nicht manuelle** Tätigkeiten.

Lehrlinge im öffentlichen Dienst, die aufgrund ihres Lehrvertrages in einem Angestelltenberuf ausgebildet werden, sind Angestelltenberufen zuzuordnen.

Sogenannte **„Freelancer“** gehören dann zur Gruppe der Angestellten, sofern Angestelltenrechte erworben wurden (z.B. Urlaubsentgelt).

ArbeiterInnen verrichten **manuelle** Tätigkeiten.

Die Unterscheidung zwischen ArbeiterInnen und Angestellten wird arbeitsrechtlich immer mehr verwischt und hängt oft vom Dienstgeber ab, d.h. die gleiche Tätigkeit wird manchmal arbeitsrechtlich als ArbeiterIn und manchmal als AngestellteR verrichtet, je nach dem wo man tätig ist. Die Einordnung bei der Frage nach der beruflichen Stellung orientiert sich an der arbeitsrechtlichen Stellung.

BeamtInnen im öffentlichen Dienst sind pragmatisierte Bedienstete des Bundes, der Länder und Gemeinden sowie der Kammern und Sozialversicherungsträger. Hierzu zählen auch die pragmatisierten Bediensteten der Betriebe von Bund, Ländern und Gemeinden (z.B. Bundesbahn, Post, Landeskrankenhäuser, städtische Verkehrsbetriebe usw.).

Vertragsbedienstete sind NICHT pragmatisierte Bedienstete des Bundes, der Länder und Gemeinden sowie der Kammer und Sozialversicherungsträger, bzw. von deren Betrieben (z.B. Bundesbahn, Post, Landeskrankenhäuser, städtische Verkehrsbetriebe, u.ä), sofern diese Gebietskörperschaft der Dienstgeber ist.

Freie DienstnehmerInnen stellen eine Mischform aus unselbständiger Erwerbstätigkeit und Werkvertrag dar. Einerseits sind freie DienstnehmerInnen bei der Gebietskrankenkasse pensions- und krankenversichert, und die DienstgeberIn ist verpflichtet, den entsprechenden Anteil der Sozialversicherung abzuführen, auch die Anmeldung bei der Sozialversicherung erfolgt von der DienstgeberIn. Steuerlich werden freie DienstnehmerInnen jedoch als Selbständige behandelt, und sie sind verpflichtet, jährlich eine Einkommenssteuererklärung zu erstellen. Auf dieser Basis wird die zu bezahlende Einkommenssteuer ermittelt. Freie DienstnehmerInnen haben im Gegensatz zu Angestellten keinen Anspruch auf bezahlten Urlaub, keine Entgeltfortzahlung bei Krankheit und erwerben keinen Anspruch auf Arbeitslosengeld. Das Zusammentreffen von Elementen der Selbständigkeit und der Unselbständigkeit das zukünftige Anwachsen dieser Gruppe macht es erforderlich, sie als eigenständige Kategorie zu erfassen.

Selbständige sind Inhaber von Betrieben mit und ohne MitarbeiterInnen und Personen, die auf eigene Rechnung arbeiten (event. Neue Selbständige). Aus dieser Definition geht bereits hervor, dass die Gruppe der Selbständigen Menschen in sehr verschiedenartigen beruflichen Situationen zusammenfasst. So finden sich in dieser Gruppe sowohl Landwirte, Freiberuflich Tätige wie z.B. RechtsanwältInnen oder ÄrztInnen, GewerbeinhaberInnen wie z.B. Installateure oder auch Neue Selbständige. Es wird nach Selbständigen mit Arbeitnehmern, und solchen ohne (Ein-Mann-Betrieb), unterschieden.

Mithelfende leben im gemeinsamen Haushalt mit den Selbständigen, bei denen sie mithelfen, sind nicht eigenständig sozialversichert und arbeiten dauerhaft (ohne besondere Bezahlung) im Betrieb mit. Kurzfristige Aushilfen werden nicht als Mithilfe betrachtet, regelmäßige Hilfe, auch in geringerem Umfang schon.

D3 Was ist Ihre konkrete Tätigkeit?

Interviewer: Eintragung in Matrix, eine Eintragung!

	BERUFSKLASSIFIKATIONS-MATRIX	D3a Angestellte/ Beamte/VB	D3b Freie Dienst-nehmer	D3c Arbeiter	D3d Selbständige	D3e Mithelfende
manuell	Lehrvertrag (Lehrling)	1 ☐		1 ☐		
	Hilfstätigkeit (manuell)	2 ☐	1 ☐	2 ☐		
	Angelernte Tätigkeit	3 ☐	2 ☐	3 ☐		
	Facharbeiter(in)	4 ☐	3 ☐	4 ☐		
	Vorarbeiter(in)/Meister(in)	5 ☐	4 ☐	5 ☐		
Anderes	Lehrvertrag (Lehrling)	6 ☐		6 ☐		
	Hilfstätigkeit (sonstige)	7 ☐	5 ☐			
	Mittlere Tätigkeit	8 ☐	6 ☐			
	Höhere Tätigkeit	9 ☐	7 ☐			
	Hochqualifizierte Tätigkeit	10 ☐	8 ☐			
	Führende Tätigkeit	11 ☐	9 ☐			
Selbständige	*Landwirtschaft*					
	LW klein				1 ☐	1 ☐
	LW mittel				2 ☐	2 ☐
	LW groß				3 ☐	3 ☐
	Freiberufler				4 ☐	4 ☐
	Sonstige Selbständige (z.B. Werkvertrag)					
	Neue Selbständige				5 ☐	5 ☐
	Gewerbeinhaber				6 ☐	6 ☐
	Sonstige Form				7 ☐	7 ☐

-5 ☐ Unbekannt/Weiß nicht

-2 ☐ Vw

Arbeitsrechtliche Stellung im Beruf

Beschreibung der Tätigkeit!

Die tatsächliche Tätigkeit ist zu erfassen. Eine manuell tätige Person ist unter „manuell“ zu erfassen, auch wenn diese arbeitsrechtlich „angestellt“ ist!

Ad „manuell“

Beispiele für *Hilfstätigkeiten/manuell*: FließbandarbeiterIn, RaumpflegerIn…

Hat eine Person eine Lehre abgeschlossen, arbeitet aber in einem anderen Beruf, welcher angelernt ist, so wird diese Person nicht als FacharbeiterIn vercodet, sondern als *„angelernte* Tätigkeit"/manuell. Weitere Beispiele für angelernte Tätigkeiten: StaplerfahrerIn, FußpflegerIn.

Facharbeiter/manuell findet man in Berufen, für die eine Lehre oder eine andere adäquate Ausbildung erforderlich ist, z.B.: KöchIn, KFZ-MechanikerIn, TischlerIn.

Mit *Meister/Vorarbeiter* bezeichnet man Personen, die entweder eine Meisterprüfung gemacht haben, oder im Betrieb als Vorarbeiter beschäftigt sind.

Ad „Anderes"

Hilfstätigkeiten – nicht manuell können Tätigkeiten z.B. in den Bereichen Dateneingabe, Inventurarbeiten, usw. sein. Berufe im Büro, Handel (Verkauf), usw. und werden als *mittlere Tätigkeiten* eingestuft. Ist für die Tätigkeit ein Studium oder ähnliches erforderlich, wird diese generell als *höhere Tätigkeit* vercodet. Von *hochqualifizierten Tätigkeiten* spricht mann z.B. bei Wissenschaftern, Personen die spezielle EDV programmieren, ÄrztInnen usw. Beispiele für eine *führende Tätigkeit* sind GeschäftsführerIn, Vorstand. Leitende Funktionen gelten jedoch nicht automatisch als führende Tätigkeiten.

Lehrlinge sind immer nach der Art des Lehrberufs zu fragen und entsprechend „manuell" bzw. „anderes" zuzuordnen. Achtung! Lehrer nicht unter Lehrvertrag einordnen!

Ad „Selbständige"

Unter *„Selbständige"* sind folgende Unterscheidungen vorzunehmen:

Eine Person, die sich als **„Mithelfende/r"** bezeichnet, wird nach dem Betrieb gefragt wo gearbeitet wird (landwirtschaftlicher Betrieb, Handelsunternehmen –Gewerbeinhaber–, Freiberufler, etc.) und entsprechend zugeordnet.

Typische freie Berufe (*Freiberufler*) sind qualifizierte Dienstleistungsberufe wie Arzt, Anwältin, Architektin oder Unternehmensberater; sie vertragen sich also nicht mit Massenproduktion und Handelsgeschäften.

Freie Berufe erfordern eine höhere Bildung oder schöpferische Begabung. Entscheidend ist dabei, dass der Beruf üblicherweise eine Hochschulausbildung erfordert.

Freie Berufe hängen weniger vom Kapitaleinsatz ab als vom persönlichen Arbeitseinsatz des Betriebsinhabers. Er muss eigene Fachkenntnisse haben und auch die volle fachliche Verantwortung für jeden einzelnen Auftrag behalten. Wer 100 Angestellte hat, kann damit ebenso wenig Freiberufler sein wie der Geschäftsmann, der von seinen Angestellten Systemsoftware entwickeln lässt, selber aber gar nicht programmieren kann.

Im IT-Bereich gelten als freiberuflich in der Regel

alle Ingenieurstätigkeiten,

alle Beratungstätigkeiten, die eine Hochschulausbildung erfordern,

das Programmieren von Systemsoftware,

alle Arten von Unterricht und Fortbildung,

alle künstlerischen und publizistischen Tätigkeiten.

GewerbeinhaberInnen: Zur Ausübung eines Gewerbes ist ein Gewerbeschein erforderlich. Unterschieden werden kann zwischen freien Gewerben, für die nur wenige Voraussetzungen erfüllt werden müssen (österreichische oder EWR-Staatsbürgerschaft, Volljährigkeit und Fehlen von Ausschließungsgründen wie vorhergehender Konkurs) und reglementierten Gewerben für die zusätzlich unterschiedliche (Befähigungs-)Nachweise erbracht werden müssen. Ein/e PensionistIn „vermietet" (nicht gewerblich) Privatzimmer (ist daher Selbständig ohne ArbeitnehmerInnen), dann ist GewerbeinhaberIn zu vercoden.

Neue Selbständige: Die WerkvertragsnehmerInnen stellen die Kerngruppe der sog. „Neuen Selbständigen" dar. Zentrale Kriterien dafür, dass es sich bei einem Auftrag um einen Werkvertrag handelt, sind folgende: die Leistung muss in einem abgeschlossenen Werk bestehen, die WerkvertragnehmerIn muss eigene Betriebsmittel verwenden und darf nicht weisungsgebunden sein. Weiters findet die Tätigkeit nicht in einem Bereich statt, der als Gewerbe geregelt ist (vgl. vorheriger Punkt). Sie sind bei der Gewerblichen Sozialversicherungsanstalt kranken- und pensionsversichert. WerkvertragnehmerInnen müssen beim Finanzamt eine jährliche Einkommenssteuererklärung abgeben. Im Rahmen der AKE werden WerkvertragsnehmerInnen als Neue Selbständige bezeichnet und als eigene Gruppe erfasst.

Personen die über kein offizielles Arbeitsverhältnis verfügen sind unter *„Sonstige Form"* zu vercoden (z.B. NachhilfelehrerInnen, „nicht professionelle" Babysitter, MasseurInnen, RaumpflegerInnen). Personen für deren Leistung ein **Dienstleistungsscheck** ausgestellt wurde fallen ebenso in diese Kategorie.

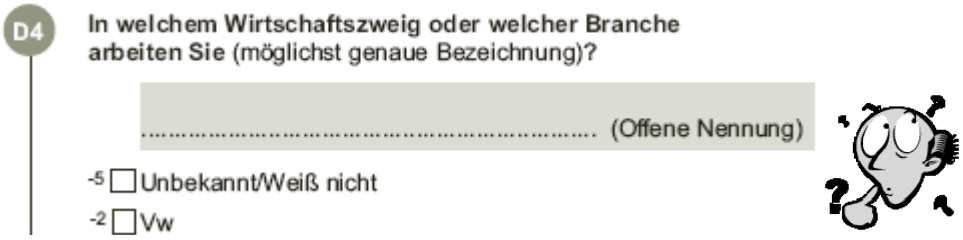

Weiß die befragte Person die genaue Branchenbezeichnung des Unternehmens nicht, ist es hilfreich zu fragen, was das Unternehmen hauptsächlich macht.

Besteht ein Unternehmen aus mehreren unterschiedlichen Betriebseinheiten, so ist hier die wirtschaftliche Tätigkeit der **Betriebseinheit** anzugeben. Arbeitet eine Person in verschiedenen Betriebseinheiten bzw. von zu Hause, ist ausschlaggebend, welche Einheit die Anweisungen gibt bzw. von welcher Stelle aus die Arbeit organisiert wird.

ZeitarbeiterInnen sind Personen, welche die Frage D32 – Sind Sie über eine Leih- oder Zeitarbeitsfirma angestellt – mit „ja" beantworten. In diesem Fall ist jeweils der Wirtschaftszweig der Firma einzutragen, wo die Person aktuell tätig ist.

Für den Fall dass eine Person jedoch im Büro einer Leih- oder Zeitarbeitsfirma angestellt ist, ist beim Wirtschaftszweig „Personalbereitstellung" zu vercoden.

1. Aus der Branchenbezeichnung muss ersichtlich sein, welche Produkte erzeugt, be- oder verarbeitet werden oder welche Art von Dienstleistung erbracht wird. Beim Handel wird immer zwischen Großhandel und Einzelhandel unterschieden:

☹ FALSCH!	☺ **RICHTIG!**
Verkauf	Lebensmitteleinzelhandel
Industrie	Verpackungen aus Kunststoff, Erzeugung
Unterricht	EDV-Training, Erwachsenenbildung
Bau	Straßenbau
Forschung	Laboratorium, medizinisch
Haushaltsartikel	Großhandel mit Haushaltsartikeln
	Erzeugung von Haushaltsartikeln aus …..
Möbel	Möbeltischlerei
	Möbelhaus (Einzelhandel)

Unterscheidung zw. Einzel- und Großhandel: Im Gegensatz zum Großhandel, kann man im Einzelhandel als Privatperson einkaufen. Ein Großhandel hat einen Kundenstamm ausschließlich von Unternehmen (Selbständige, Gewerbescheinbesitzer), die dann die Waren bzw. Produkte im Einzelhandel oder Dienstleistungsbereich an Privatkunden verkaufen.

2. Nicht den Namen einer Firma, sondern deren Tätigkeit angeben!

Bei Unternehmen mit verschiedenen Wirtschaftszweigen ist der Wirtschaftszweig jener Abteilung anzugeben, in der die betreffende Person beschäftigt ist.

☹ FALSCH!	☺ **RICHTIG!**
ÖBB	ÖBB-Fahrdienst, ÖBB-Zentraler Einkauf
	Bundesbus
NÖM	Molkerei
Rotes Kreuz	Rettung

In manchen Fällen ist die Angabe des Firmennamen durchaus zulässig.

Beispiel:

Aufgrund der Größe des Unternehmens, kann ein Mann nicht genau definieren, welche Art von Waren hauptsächlich erzeugt werden. Er antwortet mit Metallgegenstände usw. Fragt man nun weiter nach, ob ihm vielleicht die **genaue Firmenbezeichnung** bekannt ist, kann man mit einer präzisen Antwort rechnen. Im konkreten Fall kann das dann die VA Tech Elin sein.

Ein weiteres Beispiel:

Ein Wissenschafter ist in einem Unternehmen beschäftigt, welches Generatoren testet. Es gibt im Tesaurus (elektronische Liste) keine Möglichkeit eine geeignete Branche zu finden, die zutreffend ist. Fragt man nach dem Namen des Unternehmens, in diesem Fall Österreichisches Forschungs- und Prüfzentrum **Arsenal** Ges.mbH, hat man den definitiven Wirtschaftszweig, muss man sich nicht mit annähernd zutreffenden Bezeichnungen zufrieden geben. Im Fallbeispiel ist es der Wirtschaftszweig Energie – und Mobilitätsforschung.

3. Für BeamtInnen und Vertragsbedienstete bei Bund, Ländern und Gemeinden ist immer die Dienststelle anzugeben, z.B. Bezirkshauptmannschaft, Volksschule, Finanzamt, Postsparkasse, Bauamt, Statistik Austria.

☹ FALSCH!	☺ **RICHTIG!**
Bundesdienst	Finanzamt
	Magistrat (z.B. Magistrat 31, Magistrat 66, …)
	Volksschule
	Hauptschule
	Statistik Austria Direktion Bevölkerung

Verwenden Sie bitte keine nicht allgemein üblichen Abkürzungen!

D5 **Wie viele Personen sind an Ihrer Arbeitsstätte beschäftigt?**

Interviewer: Antwort zuordnen - Nennungen bis 10 eintragen! Wenn keine Antwort kommt, die Ausprägungen vorlesen.

1 ☐ 1 bis 10, nämlich D5a ☐☐ Personen
20 ☐ 11 bis 19
30 ☐ 20 bis 49
40 ☐ 50 und mehr
50 ☐ Unbekannt, aber weniger als 11
60 ☐ Unbekannt, aber mehr als 10
-5 ☐ Unbekannt/Weiß nicht
-2 ☐ Vw

Unter Arbeitsstätte bzw. Betrieb ist hier die örtliche Betriebseinheit zu verstehen. Bei Unternehmen mit mehreren Standorten ist also nur die Zahl der ArbeitnehmerInnen, die vor Ort in einer zusammengehörenden Betriebseinheit beschäftigt sind, anzugeben. Auch Freelancer, freie DienstnehmerInnen, Mithelfende (sofern diese vor Ort tätig sind); BetriebsleiterIn, GeschäftsführerIn etc. sind mitzuzählen, diese müssen temporär nicht unbedingt anwesend sein. Die befragte Person selbst ist ebenso zu zählen**.** Stille TeilhaberInnen der Firma oder *WerkvertragsnehmerInnen* (ohne Sonderrechte) sind nicht mitzurechnen.

Personen die ständig einen Arbeitsstättenwechsel haben z.B. (Leihfirma, LehrerIn) geben die Anzahl an der derzeitigen Arbeitsstätte bekannt.

Bei reisenden Tätigkeiten (z.B. VertreterIn) muss auf die Niederlassung, zu der die befragte Person gehört, Bezug genommen werden.

D6 **Wo arbeiten Sie? In welchem Bundesland und falls nicht in Österreich, in welchem Staat und welcher Region?**

Bundesland, Staat oder Region ☐☐

-5 ☐ Unbekannt/Weiß nicht
-2 ☐ Vw

Code lt. Liste B „Arbeitsregion" eintragen → Falls Sonstige Regionen (Code 40 und höher) → Weiter mit D6a
Alle Anderen → Weiter mit D7

Auslandsaufenthalte im Auftrag einer österreichischen Firma sind nur dann mit dem betreffenden ausländischen Staat zu verschlüsseln, wenn dieser Aufenthalt länger als ein Jahr dauert. Will oder kann sich eine befragte Person nicht festlegen, so ist der Firmenstandort anzugeben (z.B. ein/e AussendienstmitarbeiterIn reist in ganz Österreich).

D6a In welchem Land arbeiten Sie genau?

In ☐☐☐ Code lt. Liste A „Staatenliste"

Bei Personen, die Ihren ständigen Arbeitsort in „Sonstigen Regionen"(Fg. D6 ab Code 40) haben, fragt man nach dem Staat. Die Vercodung erfolgt laut Staatenliste.

D7 Seit wann arbeiten Sie ohne Unterbrechung bei Ihrem jetzigen Arbeitgeber oder als Selbständige(r) in Ihrer jetzigen Tätigkeit?

D7a ☐☐☐☐ (Jahr) D7b ☐☐ (Monat)

→ Selbständige weiter mit D9

Alle anderen, wenn die Dauer 13 Monate oder länger → Weiter mit D9

-5 ☐ Unbekannt/Weiß nicht → Weiter mit D9

-2 ☐ Vw → Weiter mit D9

ⓘ Diese Frage dient der Feststellung der Fluktuation am Arbeitsmarkt und der Feststellung von Wirtschaftszweigen mit besonders vielen oder wenigen Arbeitskräftewechseln.

Ist es zu einer Firmenübernahme gekommen, wird festgestellt, ob die befragte Person zu den gleichen Bedingungen wie vorher aufgenommen wurde. Wenn ja, dann wird das alte Eintrittsdatum angegeben.

Bei Selbständigen zählt der Beginn der Selbständigkeit, unabhängig von einem eventuellen Wechsel der Art der Selbständigkeit.

Bei Saisonarbeitern ist das 1. Eintrittsdatum anzugeben, als auch bei Personen, deren Vertrag jährlich erneuert wird.

Über eine Leiharbeitsfirma beschäftigte Personen geben das Eintrittsdatum bei eben dieser an.

Interviewer: Nur Arbeiter, Angestellte und Vertragsbedienstete, freie Dienstnehmer, die in den letzten 12 Monaten für diesen Arbeitgeber zu arbeiten begonnen haben!

D8 **Sind Sie durch das Arbeitsmarktservice mit Ihrem jetzigen Arbeitgeber in Kontakt gekommen?**

1 ☐ Ja
2 ☐ Nein
-5 ☐ Unbekannt/Weiß nicht
-2 ☐ Vw

Wurde die Stelle über die Homepage des Arbeitsmarktservice –AMS– (Online Jobbörse) gefunden, wird „ja“ codiert.

Kurse für Arbeitssuchende, die über das AMS organisiert werden und der befragten Person einen Arbeitplatz ermöglicht haben, finden hier keine Beachtung.

Interviewer: Alle Erwerbstätigen; Angaben zur Haupterwerbstätigkeit

D9 **Wie oft haben Sie in den letzten vier Wochen** (vor Ende der Referenzwoche) **zu Hause gearbeitet?**

1 ☐ An mindestens der Hälfte der Arbeitstage
2 ☐ Seltener
3 ☐ Nie
-5 ☐ Unbekannt/Weiß nicht
-2 ☐ Vw

Stichwort
Hausarbeit

Unter „Arbeit zu Hause“ fallen keine ArbeitnehmerInnen, die (aus persönlichen oder Zeitgründen) zu Hause Arbeiten ausführen, die ebenso im Rahmen ihrer Arbeitsvereinbarungen am Arbeitsplatz selbst erledigt werden könnten.

Unselbständig Beschäftigte arbeiten nur dann zu Hause, wenn dies aufgrund einer Vereinbarung mit dem Arbeitgeber vorgesehen ist. Ein gutes Beispiel dafür wären die meisten LehrerInnen, die einen nicht unbeachtlichen Teil von Verbesserungs- und Vorbereitungsarbeiten zu Hause erledigen, und deshalb unter „an mindestens der Hälfte der Arbeitstage“ einzuordnen sind. Zu dieser Gruppe zählen aber auch Personen in Außendienstberufen, wenn von zu Hause Vorbereitungen für Geschäftstermine, Telefonate, usw. erledigt werden.

Ist ein Raum der Wohnung als Büro eingerichtet, ist zu klären, ob der Arbeitsplatz eine Einheit für sich bildet (z.B. Arztpraxis mit eigenem Eingang ist keine Arbeit zu Hause), oder das Büro direkt im Wohnbereich ist (z.B. Schriftsteller, ist Arbeit zu Hause). Bei einem Landwirt, der auf den Feldern oder in angrenzenden Gebäuden arbeitet, wird nicht als “Arbeit zu Hause“ vercodet außer der/die LandwirtIn bearbeitet die Buchhaltung in seinen/ihren Wohnräumen.

Hausarbeit wird nicht erfasst, sondern ausschließlich die berufliche Tätigkeit.

Oft wird Hausarbeit mit der Arbeit für die Landwirtschaft vermischt. Von Interesse ist ausschließlich die landwirtschaftliche Tätigkeit.

D10 **Wie oft haben Sie in den letzten vier Wochen** (vor Ende der Referenzwoche) **am Abend** (d.h. zwischen 20 und 22 Uhr) **gearbeitet?**

1 ☐ An mindestens der Hälfte der Arbeitstage
2 ☐ Seltener
3 ☐ Nie
-5 ☐ Unbekannt/Weiß nicht
-2 ☐ Vw

D11 **Wie oft haben Sie in den letzten vier Wochen** (vor Ende der Referenzwoche) **in der Nacht** (zwischen 22 und 6 Uhr) **gearbeitet?**

1 ☐ An mindestens der Hälfte der Arbeitstage
2 ☐ Seltener
3 ☐ Nie
-5 ☐ Unbekannt/Weiß nicht
-2 ☐ Vw

Mit diesen Fragen soll die Häufigkeit bestimmter Sonderformen der Arbeitszeit festgestellt werden. Hat die betreffende Person während der vier Wochen mindestens an 50 % der geleisteten Arbeitstage diese Arbeitsform (z. B. Abendarbeit) geleistet, dann tragen Sie *„An mindestens der Hälfte der Arbeitstage“* ein. *„Seltener“* bedeutet, dass die Arbeitszeitform in den vier Wochen mindestens einmal, aber seltener als an der Hälfte der Arbeitstage geleistet wurde. *„Nie“* bedeutet, dass in den letzten vier Wochen nie unter den genannten Arbeitszeitformen gearbeitet wurde. Ob in der übrigen Zeit des Jahres derartige Arbeitszeitformen häufiger oder seltener als in den letzten 4 Wochen von Bedeutung sind, bleibt dabei außer Betracht!

D12 **Wie oft haben Sie in den letzten vier Wochen** (vor Ende der Referenzwoche) **am Samstag gearbeitet?**

1 ☐ An mindestens zwei Samstagen
2 ☐ An einem Samstag
3 ☐ Nie
-5 ☐ Unbekannt/Weiß nicht
-2 ☐ Vw

D13 **Wie oft haben Sie in den letzten vier Wochen** (vor Ende der Referenzwoche) **am Sonntag gearbeitet?**

1 ☐ An mindestens zwei Sonntagen
2 ☐ An einem Sonntag
3 ☐ Nie
-5 ☐ Unbekannt/Weiß nicht
-2 ☐ Vw

Samstags- und Sonntagsarbeit ist nur dann als solche zu werten, wenn offizielle Arbeitsvereinbarungen dafür vorliegen.

D14 **Arbeiten Sie Teilzeit oder Vollzeit?**

1 ☐ Teilzeit
2 ☐ Vollzeit ➡ Weiter mit D18
-5 ☐ Unbekannt/Weiß nicht
-2 ☐ Vw

Wenn jemand zwei oder mehreren Tätigkeiten nachgeht, so bezieht sich auch diese Frage wieder nur auf die **Haupterwerbstätigkeit**. Daher soll auch Teilzeit angegeben werden, selbst wenn man auf insgesamt (alle Beschäftigungen zusammen) 40 und mehr Wochenstunden kommt. Als Faustregel gilt, dass Tätigkeiten mit weniger als 36 Wochenstunden als Teilzeit zu werten sind.

Der Arbeitsvertrag kann als Orientierungshilfe herangezogen werden, soll aber nicht zwingend gelten. Wenn jemand z.B. laut Vertag 32 Stunden pro Woche arbeitet, inklusive Mehrstunden aber regelmäßig 36 Stunden arbeitet, wäre Vollzeit anzugeben.

Im Zweifelsfall soll die Entscheidung bei der befragten Person liegen, z.B. bei Personen mit stark schwankender Arbeitszeit.

D15 Warum arbeiten Sie Teilzeit?

1 ☐	Weil Sie Kinder oder pflegebedürftige Erwachsene betreuen	
2 ☐	Weil sie keine Vollzeittätigkeit wollen	→ Weiter mit D18
3 ☐	Aus anderen persönlichen oder familiären Gründen	→ Weiter mit D18
4 ☐	Weil sie keine Vollzeittätigkeit finden konnten	→ Weiter mit D18
5 ☐	Wegen schulischer oder beruflicher Aus- oder Fortbildung	→ Weiter mit D18
6 ☐	Wegen Krankheit	→ Weiter mit D18
7 ☐	Aus sonstigen Gründen, nämlich	→ Weiter mit D18
D15a	(Nennung)	
-5 ☐	Unbekannt/Weiß nicht	→ Weiter mit D18
-2 ☐	Vw	→ Weiter mit D18

Stichwort

Zweittätigkeit,

zusätzliche ehrenamtliche Tätigkeit

ⓘ Ziel ist es festzustellen, ob jemand gerne Teilzeit arbeitet, oder es aus bestimmten Gründen nicht möglich ist, einer Vollzeitbeschäftigung nachzugehen.

Unter Code 1 – Betreuungspflichten – ist die „erwerbsmäßige“ Pflegetätigkeit nicht zu berücksichtigen.

Unter Code 7 – Aus sonstigen Gründen – fallen z.B. Ausübung einer Zweittätigkeit, zusätzliche „ehrenamtliche Tätigkeit“ usw.

D16 **Wenn es entsprechende Betreuungseinrichtungen gäbe, würden Sie dann Vollzeit arbeiten?**

1 ☐ Ja
2 ☐ Nein → Weiter mit D18
-5 ☐ Unbekannt/Weiß nicht → Weiter mit D18
-2 ☐ Vw → Weiter mit D18

D17 **Für wen würden Sie Betreuung brauchen?**

Interviewer: Antwort zuordnen - wenn keine Antwort kommt, die Ausprägungen vorlesen!

1 ☐ Nur für Kinder
2 ☐ Nur für pflegebedürftige Erwachsene
3 ☐ Für Kinder und pflegebedürftige Erwachsene
-5 ☐ Unbekannt/Weiß nicht
-2 ☐ Vw

ⓘ Es wird festgestellt, ob jemand aufgrund unzureichender Betreuungseinrichtungen keiner Vollzeittätigkeit nachgehen kann.

Fehlt es der befragten Person an Betreuungseinrichtungen, wird nach der Art der Betreuungspflichten nachgefragt.

D18 **Wie viele Stunden arbeiten Sie in Ihrer Haupttätigkeit normalerweise pro Woche, einschließlich regelmäßig geleisteter Überstunden und Mehrstunden?**

Interviewer: Lehrer geben bei voller Lehrverpflichtung 40 Stunden (oder mehr) an! Personen in Elternkarenz, deren Dienstverhältnis derzeit ruht, geben die Stunden dieses Dienstverhältnisses an.
Wenn 36 oder mehr Stunden und D14 Teilzeit → Nachfragen und ev. Korrektur von D14, D15 oder D18.
Wenn weniger als 30 Stunden und D14 Vollzeit → Nachfragen und ev. Korrektur von D14, D15 oder D18.

|_|_|_|,_| (Stunden)

D18a 1 ☐ Sehr stark schwankend

-5 ☐ Unbekannt/Weiß nicht

-2 ☐ Vw

Die Stunden werden in ganzen und halben Stunden (als Kommazahl - 38,5 Stunden-) eingetragen.

Unselbständige (Angestellte, ArbeiterInnen, Lehrlinge) geben grundsätzlich die durch Gesetz, Einzel- oder Kollektivvertrag bzw. betriebliche Regelung festgelegte Normalarbeitszeit an; regelmäßig geleistete bezahlte Überstunden sind in die Normalarbeitszeit einzubeziehen.

Jene Zeit, die **Lehrlinge** zum Besuch der Berufsschule aufwenden, ist in die Normalarbeitszeit einzurechnen.

Bei **Lehrern oder Lehrerinnen** erfragen Sie, ob sie eine "volle Lehrverpflichtung" oder eine "Teil-Lehrverpflichtung" haben. Bei einer vollen Lehrverpflichtung tragen Sie 40 Stunden ein. Bei einer Teil-Lehrverpflichtung tragen Sie gewöhnlich die doppelte Stundenzahl der Lehrverpflichtung ein, jedoch höchstens 34 Stunden.

Bei Personen mit zwei Beschäftigungen ist hier wiederum die Normalarbeitszeit des Hauptberufes anzugeben (das ist jene mit der längeren Normalarbeitszeit). Eventuell muss man bei den Fragen D14 ff (- Fragen zur Arbeitszeit -) Korrekturen vornehmen.

Für „nur geringfügig Beschäftigte“ ist hier eine übliche wöchentliche Arbeitszeit anzugeben.

Liegt eine sehr unregelmäßige Arbeitszeit vor, so wird die durchschnittliche Stundenanzahl der letzten 4 Wochen herangezogen (Summe der Arbeitstunden dividiert durch 4). „Sehr stark schwankend“ sollte nur dann angegeben werden, wenn überhaupt nicht regelmäßig gearbeitet wird, also manchmal in ganzen Wochen die Tätigkeit gar nicht ausgeübt wird. Dies wird vor allem auf freiberuflich Tätige und Selbständige zutreffen.

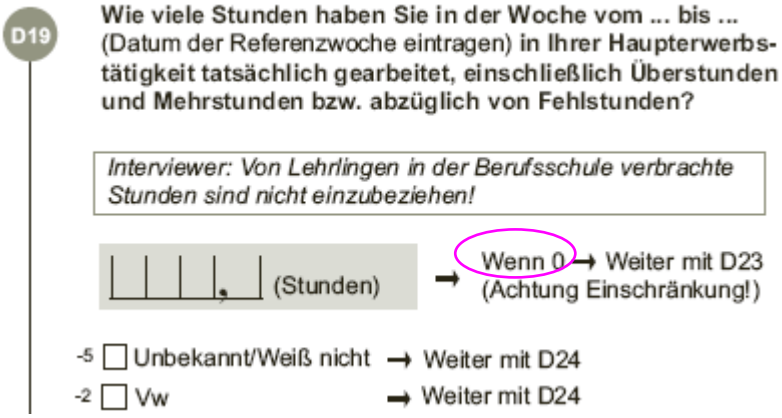

Stichwort

Berufsschule

Vorbereitungszeit bei LehrerInnen

Mit dieser Frage soll die *tatsächlich* geleistete Arbeitszeit in der Referenzwoche festgestellt werden. Nicht geleistete Arbeitsstunden, also Urlaubstage, Krankenstände, Feiertage usw., werden nicht in die *tatsächlich geleisteten* Stunden mit eingerechnet. Oft muss man die befragten Personen auf Feiertage hinweisen, um auf eine korrekte Stundenzahl zu kommen.

War die Arbeitsdauer der letzten Woche gleich der normalen Arbeitszeit, muss nochmals diese Stundenanzahl eingetragen werden!

Wenn sich Angaben von geleisteter Arbeitszeit von Haupt- und Nebenerwerbstätigkeit vermischen, wird die befragte Person um eine Schätzung bzw. eine ungefähre Aufteilung der Stunden gebeten. Von Interesse sind hier nur die Arbeitsstunden seiner Haupterwerbstätigkeit.

Lehrlinge geben die für die Berufsschule aufgewendete Zeit (wenn sie diese in der Referenzwoche besucht haben) **nicht** an! Bei der Frage D18 - normale Arbeitszeit – sind die Berufsschulstunden jedoch enthalten.

LehrerInnen rechnen die Vorbereitungszeit in die geleistete Arbeitszeit mit ein.

Beispiel:

Eine LehrerIn war 20 Schulstunden tätig und hat 15 Stunden Vorbereitungsarbeit und Korrekturen geleistet. Weiters hat sie 4 Stunden Nachhilfe gegeben. Anzugeben sind 35 Stunden, da die 4 Stunden Nachhilfe in der Zweittätigkeit stattgefunden haben.

Der Hin- und Rückweg zur bzw. von der Arbeitsstätte zählt in keinem Fall als Arbeitszeit!

Die Stunden werden in ganzen und halben Stunden (als Kommazahl - 38,5 Stunden -) eingetragen.

Interviewer: Selbständige und Mithelfende → Weiter mit D22!
NUR AN UNSELBSTÄNDIGE!

D20 **Sind darin Überstunden oder Mehrarbeitsstunden enthalten? Wenn ja, wie viele?**

D20a 1 ☐ Ja, wie viele? ___,___ (Stunden)

2 ☐ Nein → Weiter mit D22 (Achtung Einschränkung!)

-5 ☐ Unbekannt/Weiß nicht

-2 ☐ Vw

Mehrarbeitsstunden sind Mehrdienstleistungen von Teilzeitbeschäftigten bis zu 40 Wochenstunden, Überstunden sind die von Vollzeit- wie Teilzeitbeschäftigten über 40 Stunden hinaus erbrachter Leistungen. Diese Frage bezieht sich auf die Arbeit in der Referenzwoche. Regelmäßig geleistete Überstunden sind einzubeziehen, wenn sie in der Referenzwoche auch tatsächlich geleistet (und in Frage D19 – tatsächliche Arbeitsstunden –berücksichtigt) wurden.

Mit Überstunden ist bei Vollzeiterwerbstätigen über die Normalarbeitszeit hinausgehende Arbeitszeit gemeint. Arbeiten Teilzeiterwerbstätige mehr als die vereinbarten Arbeitsstunden, wird von Mehrarbeit bzw. von Mehrstunden gesprochen.

Wenn eine befragte Person die Anzahl seiner Über- und Mehrstunden nicht weiß (z.B. All-Inclusive-Verträge, Überstundenpauschale), ist ein „Unbekannt/Weiß nicht“ einzugeben.

Die Frage ist in jedem Fall zu stellen, also auch dann, wenn sich die tatsächliche von der Normalarbeitszeit nicht unterscheidet (Fg. D19 = Fg. D18). In vielen Fällen gleicher Angaben wird die Frage D20 mit „Nein“ zu beantworten sein, es gibt aber auch Ausnahmen. Dies wären z.B. Personen mit pauschalierten Überstunden oder Erwerbstätige, die in einer Woche mit einem arbeitsfreien Tag an den übrigen Tagen so viele Mehr- oder Überstunden geleistet haben, dass sich die Wochenstundenanzahl wieder deckt.

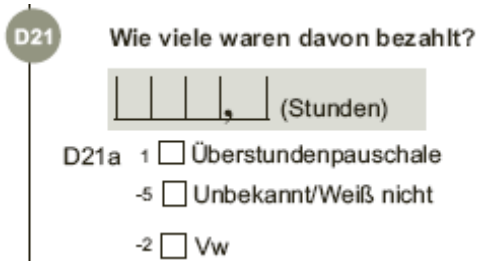

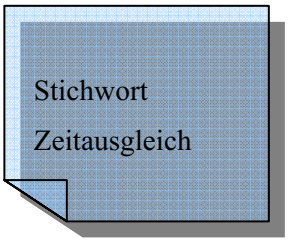

Grundsätzlich muss ein Arbeitnehmer um Auszahlung der geleisteten Überstunden im Vorhinein ansuchen. Sollte der Respondent zum Zeitpunkt der Befragung jedoch noch nicht wissen, wie die Überstunden abgegolten werden, ist hier einzutragen wie er plant die Überstunden abgelten zu lassen.

Bekommt jemand die Über- und Mehrstunden als Zeitausgleich abgegolten, sind es keine bezahlten Überstunden.

Interviewer: Wenn D18=sehr stark schwankend oder Unbekannt/Vw → weiter mit D27. Wenn die tatsächliche Arbeitszeit größer ist als die normale Arbeitszeit (D19>D18)! Sonst weiter mit D23!

D22 **Was ist der wichtigste Grund dafür, dass Sie in dieser Woche mehr Stunden als normal gearbeitet haben? War das wegen ....**

1 ☐ Variabler Arbeitszeit (Zeitausgleich, Gleitzeit, Schicht/Turnusdienst) → Weiter mit D24

2 ☐ Über- oder Mehrstunden → Weiter mit D24

3 ☐ Sonstige Gründe, nämlich

D22a ..... (Nennung) → Weiter mit D24

-5 ☐ Unbekannt/Weiß nicht → Weiter mit D24

-2 ☐ Vw → Weiter mit D24

Ist die tatsächliche Arbeitszeit höher als bei der Frage D18 – Normalarbeitszeit - angegeben worden ist, wird der Grund in Erfahrung gebracht.

Beispiel:

Kam es zu einer Mehrleistung wegen Urlaubsvertretung, oder höheren Arbeitsanfall aufgrund von Krankenständen u.ä. ist Code 2 – Über- oder Mehrstunden – anzugeben.

D23 **Warum haben Sie in dieser Woche weniger Stunden als normalerweise gearbeitet? War das vor allem wegen ...**

1 ☐ Gleitzeit, Zeitausgleich, Überstundenabbau

2 ☐ Anderer variabler Arbeitszeit, Schicht/Turnusdienst

3 ☐ Urlaub

4 ☐ Krankheit, Unfall oder vorübergehender Arbeitsunfähigkeit

5 ☐ Persönlicher oder familiärer Verpflichtungen (z.B. Pflegefreistellung)

6 ☐ Schlechten Wetters

7 ☐ Schulischer oder beruflicher Aus- oder Fortbildung

8 ☐ Kurzarbeit aus technischen oder wirtschaftlichen Gründen

9 ☐ Arbeitsstreitigkeiten (Streik)

10 ☐ Mutterschutzfrist, Elternkarenz

11 ☐ Aufnahme oder Wechsel der Tätigkeit

12 ☐ Ende der Tätigkeit ohne Aufnahme einer neuen Tätigkeit

13 ☐ Feiertagen

14 ☐ Altersteilzeit

15 ☐ Sonstige Freistellung durch Dienstgeber

16 ☐ Aus sonstigen Gründen, nämlich

D23a ..... (Nennung)

-5 ☐ Unbekannt/Weiß nicht

-2 ☐ Vw

Stichwort

Kombination Feiertage und Urlaub

Ist die tatsächliche Arbeitszeit geringer als bei der Frage D18 – Normalarbeitszeit –, wird der Grund in Erfahrung gebracht.

In Fällen der Kombination Feiertag und Urlaub ist Urlaub zu vercoden, wenn nicht mehr Feier- als Urlaubstage in diese Woche gefallen sind.

D24 **Sie haben gesagt, dass Sie normalerweise ... Stunden pro Woche arbeiten. Möchten Sie mehr arbeiten, in dieser oder einer anderen Tätigkeit?**

1 ☐ Ja

2 ☐ Nein

-5 ☐ Unbekannt/Weiß nicht

-2 ☐ Vw

} Selbständige und mithelfende Familienangehörige → Weiter mit Block E
Andere → Weiter mit D27

D25 **Wie möchten Sie auf mehr Stunden kommen?**

Interviewer: Antwort zuordnen - wenn keine Antwort kommt, die Ausprägungen vorlesen!

1 ☐ Durch eine Nebentätigkeit

2 ☐ In einer neuen Tätigkeit mit längerer Arbeitszeit

3 ☐ Durch mehr Stunden in der gegenwärtigen Arbeit

4 ☐ Gleichgültig wie

-5 ☐ Unbekannt/Weiß nicht

-2 ☐ Vw

ⓘ Diese Fragen dienen der Feststellung der so genannten „Unterbeschäftigung“. In manchen Betrieben werden Erwerbstätige nur mit geringeren Arbeitszeiten beschäftigt, als sie es eigentlich möchten. Oft wird auch z.B. wegen Änderung der familiären oder finanziellen Situation von bisher Teilzeitbeschäftigten eine Erwerbstätigkeit mit längerer Arbeitszeit gesucht.

Ist der Wunsch nach einer höheren Wochenstundenanzahl vorhanden, wird nun gefragt, in welcher Form die befragte Person mehr Stunden arbeiteten will.

D26 **Wenn es nach Ihnen ginge, könnten Sie von sich aus innerhalb von zwei Wochen ab Ende der Referenzwoche beginnen, mehr Stunden als bisher zu arbeiten?**

1 ☐ Ja

2 ☐ Nein

-5 ☐ Unbekannt/Weiß nicht

-2 ☐ Vw

Interviewer:
Selbständige und mithelfende Familienangehörige
→ Weiter mit Block E

Die Frage bezieht sich nicht auf eine bestimmte Tätigkeit, sondern erhebt die generelle Bereitschaft.

AN ALLE ANDEREN ERWERBSTÄTIGEN

D27 **Haben Sie in Ihrer Tätigkeit Leitungsfunktion?** (Das kann auch in weniger qualifizierten Berufen der Fall sein)

1 ☐ Ja
2 ☐ Nein
-5 ☐ Unbekannt/Weiß nicht
-2 ☐ Vw

Bei dieser Frage geht es darum festzustellen, ob jemand Arbeit an MitarbeiterInnen delegieren kann. Die Frage bezieht sich nicht nur auf die Referenzwoche, sondern auf die generelle Kompetenz. Personen, die eine leitende Funktion eines Kollegen *vertreten*, antworten daher mit „nein".

Auch wenn die Berufsbezeichnung darauf schließen lassen könnte, dass eine leitende Position ausgeübt wird, so ist das kein Hinweis auf eine tatsächliche Leitungsfunktion! Demnach hat ein LehrerIn oder KindergärtnerIn keine leitende Funktion. Die Betreuung von Lehrlingen zählt auch nicht als Leitungsfunktion.

D28 **Arbeiten Sie in Schichtarbeit oder Turnus- oder Wechseldienst?**

1 ☐ Ja
2 ☐ Nein
-5 ☐ Unbekannt/Weiß nicht
-2 ☐ Vw

Interviewer:
Beamte → Weiter mit Block E

Schichtarbeit wird definiert als zwei oder mehrere getrennte Arbeitszeiträume innerhalb eines 24-Stunden-Tages, zwischen denen die ArbeitnehmerInnen regelmäßig wechseln. Dementsprechend wird eine ArbeitnehmerIn als SchichtarbeiterIn klassifiziert, wenn sie für gewöhnlich in zwei oder mehreren Schichten arbeitet. Personen mit festen Arbeitszeiten (die Arbeitszeit ändert sich nur unerheblich) werden nicht als SchichtarbeiterInnen betrachtet. So ist z.B. für eine Person, die stets „Nachtschicht“ arbeitet, „nein“ zu markieren.

Turnusdienst liegt vor, wenn die Tätigkeit regelmäßig auch an Sonn- und Feiertagen und an diesen Tagen auch in den Nachtstunden von 22:00 Uhr bis 6:00 Uhr verrichtet wird.

Wechseldienst liegt vor, wenn die Tätigkeit regelmäßig auch an Sonn- und Feiertagen verrichtet wird, jedoch an Sonn- und Feiertagen keine Nacharbeit zwischen 22:00 Uhr und 6:00 Uhr anfällt.

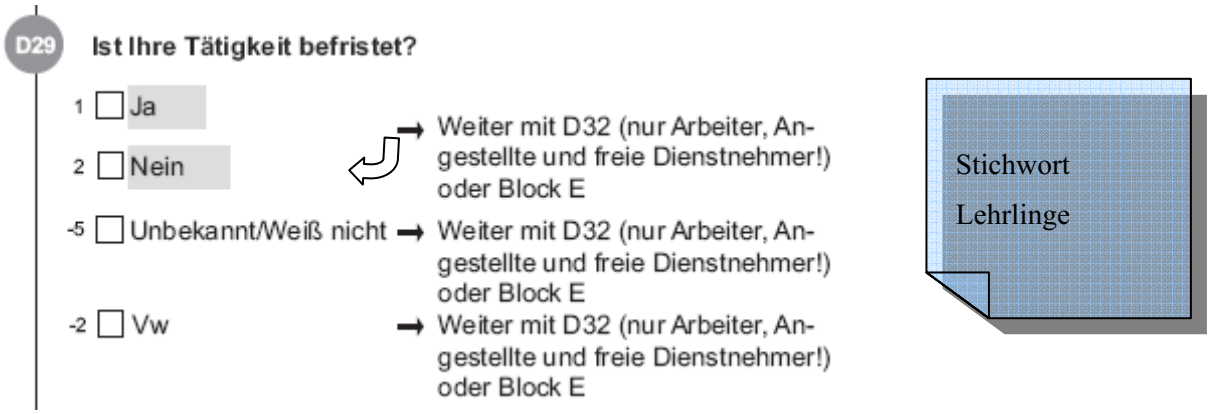

Lehrlinge haben immer ein befristetes Arbeitsverhältnis.

Sind sich ArbeitgeberIn und ArbeitnehmerIn einig, dass die Tätigkeit zu einem vorher festgelegten Zeitpunkt beendet wird, spricht man von einer befristeten Tätigkeit. Dies kann entweder ein bestimmtes Datum oder die Erledigung eines Auftrags sein.

Häufig sind Karenzvertretungen befristete Verträge. Auch Saisonarbeiter und Personen, die über eine Leiharbeitsfirma beschäftigt sind, haben meist befristete Dienstverträge.

Wird ein Vertrag für einen bestimmten Zeitraum abgeschlossen, verlängert sich anschließend aber automatisch (verlängerte Probezeit), gilt dies nicht als befristeter Vertrag. Läuft der Vertrag aus, und muss ein neuer Vertrag aufgesetzt werden, handelt es sich hingegen um ein befristetes Arbeitsverhältnis.

Interviewer: Wenn Befristung kürzer als ein Monat, Anteil angeben!

D30 **Auf wie viele Monate ist Ihre Tätigkeit befristet?**

Auf ___ ___ ___ , ___ Monate

-5 ☐ Unbekannt/Weiß nicht → Weiter mit D31

-2 ☐ Vw → Weiter mit D31

Die Gesamtdauer der Befristung ist in Monaten anzugeben.

D31 **Warum haben Sie eine befristete Tätigkeit?**

Interviewer: Antwort zuordnen - wenn keine Antwort kommt, die Ausprägungen vorlesen!

1 ☐ Weil keine Dauerstellung zu finden war

2 ☐ Weil Sie keine Dauerstellung gewünscht haben

3 ☐ Weil es sich um einen Probezeit-Arbeitsvertrag handelt

4 ☐ Weil sich der Vertrag auf eine Ausbildungsphase bezieht *(z.B. Lehrlinge)*

5 ☐ Aus sonstigen Gründen, **nämlich**

D31a ..... (Nennung)

-5 ☐ Unbekannt/Weiß nicht

-2 ☐ Vw

Ein Probezeit-Arbeitsvertrag ist dann zu codieren, wenn nach Ablauf der Probezeit ein neuer Vertrag gemacht werden muss.

Interviewer:
Vertragsbedienstete ➡ Weiter mit Block E

AN ARBEITER, ANGESTELLTE UND FREIE DIENST-NEHMER

D32 **Sind Sie über eine Leih- oder Zeitarbeitsfirma angestellt?**

1 ☐ Ja
2 ☐ Nein
-5 ☐ Unbekannt/Weiß nicht
-2 ☐ Vw

ArbeiterInnen, Angestellte, freie DienstnehmerInnen werden gefragt, ob sie über eine Leih- oder Zeitarbeitsfirma angestellt sind. **Leiharbeit**/**Zeitarbeit** liegt dann vor, wenn die ArbeitnehmerInnen bei einem Arbeitskräfteüberlasser beschäftigt sind und tatsächlich bei Drittfirmen arbeiten.

Personen, die direkt im Büro einer Leih- oder Zeitarbeitsfirma arbeiten, werden nicht erfasst.

Befragungsverlauf

Der E Block klärt, ob die befragte Person einer zweiten Tätigkeit nachgeht. Werden mehrere Nebenerwerbstätigkeiten ausgeführt, beziehen sich die Fragen über die Nebentätigkeit auf jene, für welche der höhere Stundenaufwand geleistet wird.

Notizen:

3.2.4. Fragen zur zweiten Tätigkeit (E-Block)

E Fragen zur zweiten Tätigkeit

Die weitaus meisten Menschen haben nur eine Erwerbstätigkeit und der überwiegende Teil der Wirtschaftsleistung wird in diesen Haupttätigkeiten erbracht. Dennoch müssen auch Zweit-Tätigkeiten berücksichtigt werden, vor allem die Arbeitsstunden, die in diesen Tätigkeiten geleistet werden. Für die Zwecke der volkswirtschaftlichen Gesamtrechnung ist es auch besonders wichtig, den Wirtschaftszweig der Zweitbeschäftigung zu erheben.

Interviewer: Alle erwerbstätigen Personen!
Falls C2=Nein müssen Fragen zu Zweittätigkeit beantwortet werden.

E1 **Hatten Sie in der Woche vom .... bis ....** (Datum der Referenzwoche eintragen) **neben Ihrer Haupterwerbstätigkeit noch eine weitere Erwerbstätigkeit?**

1 ☐ Ja	→	Die nächsten Fragen werden zur wichtigsten weiteren Tätigkeit gestellt → weiter mit E2
2 ☐ Nein	→	Weiter mit E6
-5 ☐ Unbekannt/Weiß nicht	→	Weiter mit E6
-2 ☐ Vw	→	Weiter mit E6

Stichwort

In der Referenzwoche nicht aktiv gearbeitet

Wurde in der Referenzwoche nicht aktiv gearbeitet, hat die befragte Person aber eine 2. Stelle inne (eine gültige Übereinkunft mit einem Arbeit- bzw. Auftraggeber oder gar Geld bezogen) gehabt, wird auch „ja“ eingetragen. Bei Frage E5 – Anzahl Stunden – wird in diesen Fällen „0“ Stunden notiert.

Bei einem Wechsel der Haupterwerbstätigkeit innerhalb der Referenzwoche, hat die befragte Person theoretisch zwei Tätigkeiten inne. In diesem speziellen Fall wird aber keine Zweittätigkeit ausgeübt.

Befragungsverlauf

Wird diese Frage mit „Nein“ beantwortet, setzt die Befragung nicht mit dem nächsten Block fort, sondern es muss noch Frage E6 – gewünschte Wochenarbeitszeit – gestellt werden.

E2 Welche berufliche Stellung haben Sie in ihrer zweiten Tätigkeit?

Interviewer: Antwort zuordnen - wenn keine Antwort kommt, die Ausprägungen vorlesen!

1 ☐ Angestellte(r)
2 ☐ Arbeiter(in)
3 ☐ Beamter(-/in)
4 ☐ Vertragsbedienstete(r)
5 ☐ Freie(r) Dienstnehmer(in)
6 ☐ Selbständig ohne Arbeitnehmer
7 ☐ Selbständig mit Arbeitnehmern
8 ☐ Mithelfende(r) Familienangehörige(r)
-5 ☐ Unbekannt/Weiß nicht
-2 ☐ Vw

Vergleichen Sie die Erläuterungen zu D2

E3a Welchen Beruf üben Sie in dieser Zweittätigkeit aus?

(Offene Nennung der Tätigkeit)

……

-5 ☐ Unbekannt/Weiß nicht
-2 ☐ Vw

Vergleichen Sie die Erläuterungen zu D1 (wieder eine möglichst genaue Berufsbezeichnung angeben)

E4 **In welchem Wirtschaftszweig oder welcher Branche arbeiten Sie in dieser Zweittätigkeit?**

(Offene Nennung)

……

-5 ☐ Unbekannt/Weiß nicht

-2 ☐ Vw

Vergleichen Sie die Erläuterungen zu D4

E5 **Wie viele Stunden haben Sie in der Woche von .... bis .... (Datum der Referenzwoche eintragen) in Ihrer Zweittätigkeit gearbeitet?**

|_|_|_|_,_| (Stunden)

-5 ☐ Unbekannt/Weiß nicht

-2 ☐ Vw

Wurde in der Referenzwoche nicht gearbeitet, werden 0 Stunden eingetragen.

E6 **Sie haben gesagt, dass Sie normalerweise ... Stunden pro Woche arbeiten. Möchten Sie mehr arbeiten, in dieser oder einer anderen Tätigkeit?**

1 ☐ Ja

2 ☐ Nein → Weiter mit E9

-5 ☐ Unbekannt/Weiß nicht → Weiter mit E9

-2 ☐ Vw → Weiter mit E9

E7 **Wie möchten Sie auf mehr Stunden kommen?**

Interviewer: Antwort zuordnen - wenn keine Antwort kommt, die Ausprägungen vorlesen!

1 ☐ Durch eine Nebentätigkeit

2 ☐ In einer neuen Tätigkeit mit längerer Arbeitszeit

3 ☐ Durch mehr Stunden in der gegenwärtigen Arbeit

4 ☐ Gleichgültig wie

-5 ☐ Unbekannt/Weiß nicht

-2 ☐ Vw

ⓘ Diese Fragen dienen der Feststellung der so genannten „Unterbeschäftigung“. In manchen Betrieben werden Erwerbstätige nur mit geringeren Arbeitszeiten beschäftigt, als sie es eigentlich möchten. Oft wird auch z.B. wegen Änderung der familiären oder finanziellen Situation von bisher Teilzeitbeschäftigten eine Erwerbstätigkeit mit längerer Arbeitszeit gesucht.

Ist der Wunsch nach einer höheren Wochenstundenanzahl vorhanden, wird nun gefragt, in welcher Form die befragte Person mehr Stunden arbeiteten will.

E8 **Wenn es nach Ihnen ginge, könnten Sie von sich aus innerhalb von zwei Wochen ab Ende der Referenzwoche beginnen, mehr Stunden als bisher zu arbeiten?**

1 ☐ Ja

2 ☐ Nein

-5 ☐ Unbekannt/Weiß nicht

-2 ☐ Vw

Die Frage bezieht sich nicht auf eine bestimmte Tätigkeit, sondern erhebt die generelle Bereitschaft.

E9 **Wie viele Stunden pro Woche möchten Sie insgesamt, also alle Beschäftigungen zusammen, normalerweise arbeiten?**

Interviewer: Stundenanzahl eintragen

|_|_|_|,_| (Stunden)

-5 ☐ Unbekannt/Weiß nicht

-2 ☐ Vw

ⓘ Ziel ist es, in Erfahrung zu bringen, in wie weit ein finanzieller Verlust in Kauf genommen werden kann. Gibt jemand weniger Stunden als die Normalarbeitszeit an, kommt es zu einem „Warning“. Es wird nachgefragt, ob man trotz dem Einkommensverlust weniger Stunden arbeiten möchte.

Interviewer: ➡ Weiter mit Block H

Befragungsverlauf

Es folgt der Block H, Fragen zur Arbeitssuche. Alle über 15 Jährigen werden zu diesem Thema befragt, auch Präsenz- und Zivildiener. Für diesen Block liegt die Altersbegrenzung bei 74+ Jahren.

Notizen:

3.2.5. Arbeitssuche (H-Block)

H Arbeitssuche

Interviewer: Alle Personen bis 74 Jahre (inkl. Präsenz- und Zivildiener)

Arbeitslosigkeit kann volkswirtschaftlich als Vergeudung von Humanressourcen gesehen werden, sie beschränkt auch die Entfaltungsmöglichkeiten der Betroffenen. Die Arbeitslosenquote ist daher auch einer der am häufigsten für internationale Vergleiche herangezogenen Indikatoren. Gerade für internationale Vergleiche war es notwendig, möglichst einheitliche Definitionen zu schaffen und sich nicht nur auf die Einschreibung bei den nationalen Arbeitsämtern zu verlassen.

Schon in den EU-Staaten sind die Regeln, wann und wie lange man bei den Arbeitsämtern als Arbeitsloser gezählt wird, zum Teil recht unterschiedlich, noch größer sind die Unterschiede zu außereuropäischen Staaten, wo Einschreibungen bei Arbeitsämtern gar nicht oder viel seltener vorkommen. Die internationalen Empfehlungen beruhen auf von der internationalen Arbeitsorganisation nach intensiven Verhandlungen mit den nationalen Arbeitsmarktexperten verabschiedeten Regeln, welche für die EU von Eurostat, dem Statistischen Amt der EU, weiter erläutert wurden. Arbeitslos nach internationaler Definition ist eine Person, die nicht erwerbstätig (nach internationaler Definition) ist, in der Berichtswoche bzw. den drei Wochen davor aktiv Arbeit gesucht und innerhalb von zwei Wochen nach Ende der Berichtswoche für eine Arbeitsaufnahme verfügbar ist.

Arbeitslos sind auch Nicht-Erwerbstätige, die innerhalb von zwei Wochen nach Ende der Berichtswoche prinzipiell zur Arbeitsaufnahme verfügbar wären, die aber nicht aktiv Arbeit gesucht haben, weil sie bereits eine Stelle gefunden haben, die sie innerhalb von drei Monaten antreten werden. Zur Ausformulierung der Fragen gibt es weitere Anweisungen von Eurostat, die im Fragenprogramm genau berücksichtigt wurden. Nicht jede Registrierung beim Arbeitsmarktservice (AMS) ist automatisch eine aktive Maßnahme der Arbeitssuche, andererseits ist eine derartige Registrierung keine Vorbedingung dafür, als arbeitslos gezählt zu werden, sondern es können auch nur Methoden der Arbeitssuche außerhalb des AMS verwendet worden sein.

Neben der Zahl der Arbeitslosen sind naturgemäß auch Umstände der Arbeitslosigkeit von sozialpolitischer Bedeutung, wie z.B. die Dauer der Arbeitssuche usw. Wie schon die Gruppe der Unterbeschäftigten ist auch die Gruppe der „entmutigten Arbeitslosen“ von sozialpolitischer Bedeutung und wird daher extra erhoben.

Übersicht 2: Arbeitslosigkeit nach dem Labour-Force-Konzept (LFK)

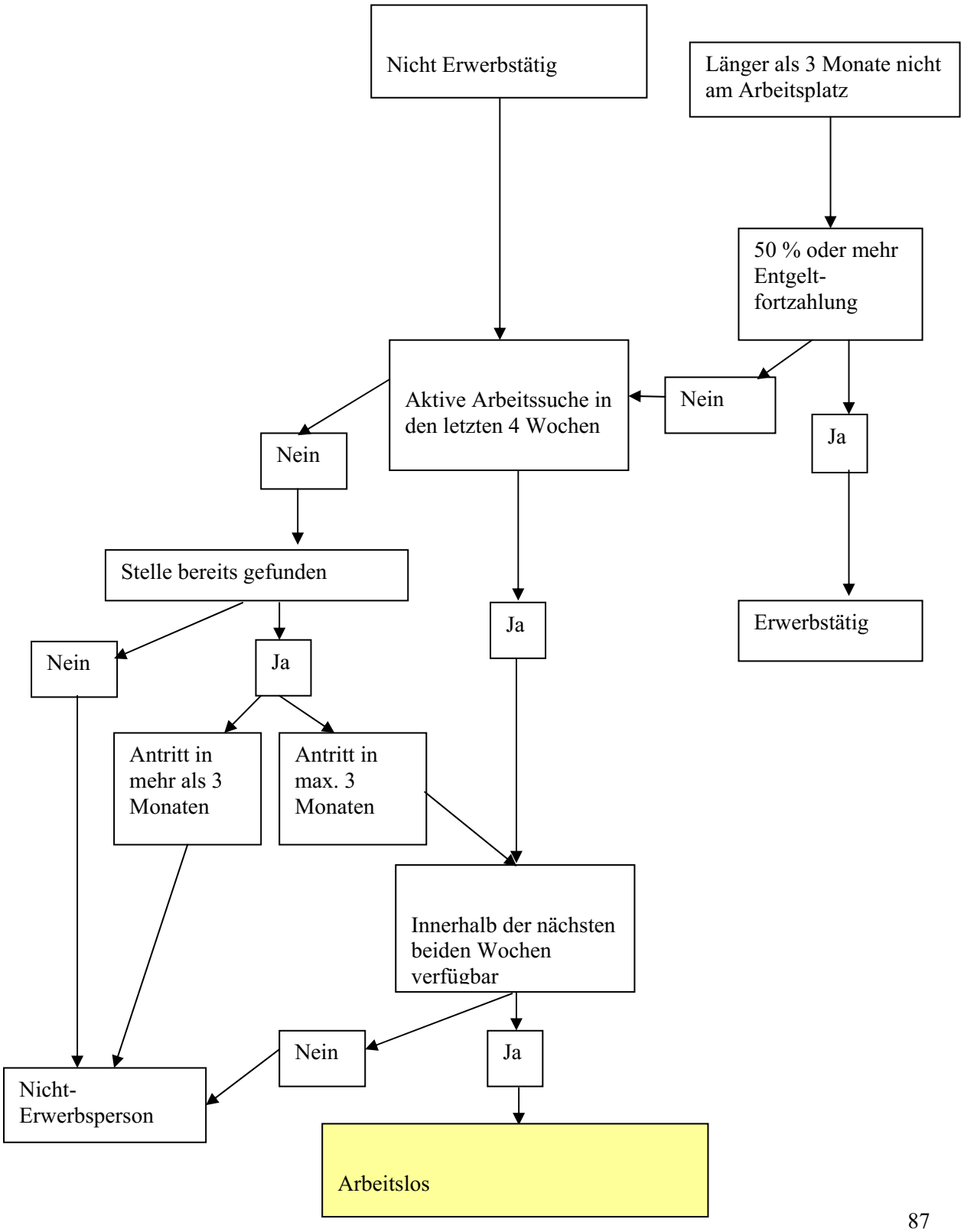

Übersicht 3: Nicht-Erwerbspersonen nach dem Labour-Force-Konzept (LFK)

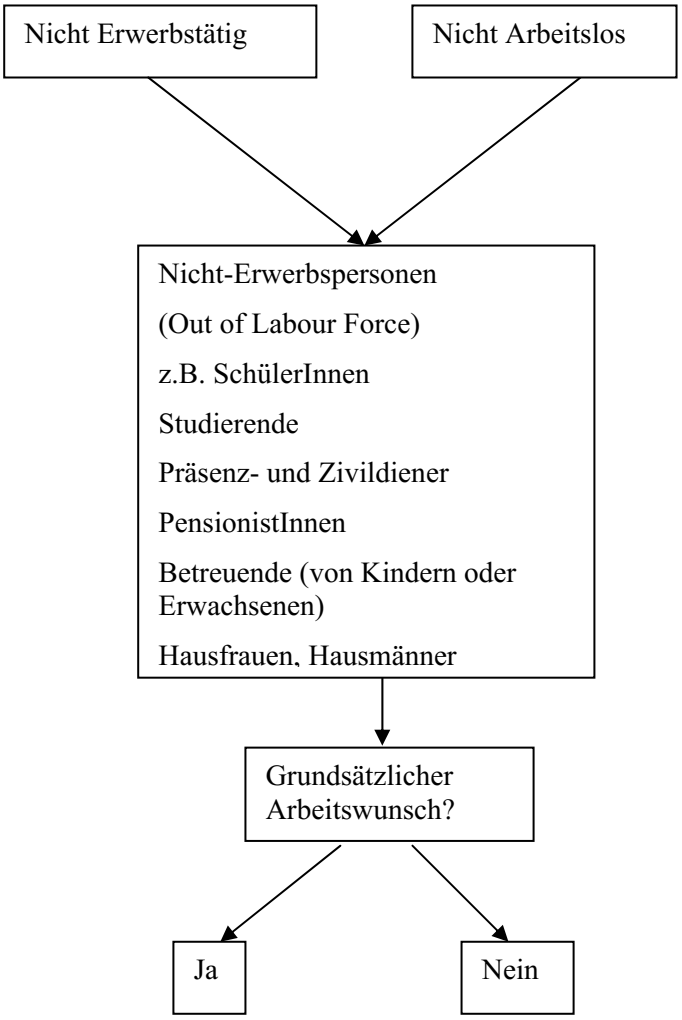

H1 **Haben Sie in der Woche von .... bis .... (Datum der Referenzwoche eintragen) und in den drei Wochen davor Arbeit gesucht bzw. eine andere oder zusätzliche Arbeit und sei es auch nur eine stundenweise Tätigkeit** (falls Sie erwerbstätig sind)? (Auch Arbeitssuche über Inserate oder Bekannte, Suche einer geringfügigen Arbeit, oder Vorbereitung einer Tätigkeit als Selbständiger.)

1 ☐ Ja
→ Wenn Erwerbstätig weiter mit H7
→ Wenn nicht Erwerbstätig oder Präsenz-/ Zivildiener weiter mit H8

2 ☐ Nein
→ Wenn Erwerbstätig weiter mit H15
→ Wenn nicht Erwerbstätig weiter mit H2
→ Präsenz-/ Zivildiener weiter mit H15

-5 ☐ Unbekannt/Weiß nicht → Weiter H3

-2 ☐ Vw → Weiter H3

Erwerbstätig *sind Personen, die den D-Block beantwortet haben*

Nicht-Erwerbstätig *sind Personen, die den D-Block nicht beantwortet haben*

ⓘ Es gibt verschiedene Möglichkeiten, Arbeit zu suchen. Es muss nicht über den ganzen Zeitraum geschehen sein, es reicht, wenn in diesem Zeitraum zumindest einmal Arbeit gesucht wurde. Nicht nur die Suche nach Hauptbeschäftigungen ist von Interesse, sondern auch die Suche nach Jobs mit geringer Stundenanzahl, beispielsweise Nebenbeschäftigungen zum Studium, findet Beachtung.

Selbständige, die angeben, auf der Suche nach neuen Kunden bzw. Aufträgen zu sein, werden nicht als Arbeitssuchende gewertet. Nur wenn eine Suche nach einer neuen oder zusätzlichen Art der Selbständigkeit (berufliche Veränderung, andere Branche) stattgefunden hat, spricht man von Arbeitssuche.

H2 **Warum nicht?**

Interviewer: Antwort zuordnen - wenn keine Antwort kommt, die Ausprägungen vorlesen!

1 ☐ Ruhestand

2 ☐ Schulische oder berufliche Ausbildung

3 ☐ Andere persönliche oder familiäre Umstände (Haushaltsführend)

4 ☐ Kinder oder pflegebedürftige Erwachsene betreuen → Weiter H5

5 ☐ Krankheit oder Arbeitsunfähigkeit

6 ☐ Bereits eine neue Tätigkeit gefunden → Weiter H4a

7 ☐ Warten auf Resultate früherer Schritte zur Arbeitssuche

8 ☐ Sie glauben, dass es keine geeignete Arbeit für Sie gibt

9 ☐ Rückkehr auf Ihren alten Arbeitsplatz → Weiter H13

10 ☐ Aus anderen Gründen, **nämlich** (Nennung)

H2b .....

.....

-5 ☐ Unbekannt/Weiß nicht

-2 ☐ Vw

Alle Personen, die keiner Erwerbstätigkeit nachgehen, werden gefragt, aus welchen Gründen keine Arbeit gesucht wird. Wenn keine Begründung genannt wird, werden die Ausprägungen vorgelesen.

H3 **Würden Sie grundsätzlich gerne arbeiten?**

1 ☐ Ja → Weiter mit H13

2 ☐ Nein → Weiter mit H15

5 ☐ Unbekannt/Weiß nicht → Weiter mit H15

-2 ☐ Vw → Weiter mit H15

Hier wird der grundsätzliche Wunsch angesprochen. Die derzeitige Lebenssituation oder das Vorhandensein von Arbeitsplätzen ist irrelevant.

H4a Wann haben Sie diese Stelle gefunden?

H4a-1 ☐☐ Monat H4a-2 ☐☐☐☐ Jahr

-5 ☐ Unbekannt/Weiß nicht

-2 ☐ Vw

H4b Wann werden Sie diese Stelle antreten?

1 ☐ Bis zu drei Monaten → Weiter mit H9

2 ☐ Mehr als drei Monate → Weiter mit H9

5 ☐ UnbekanntWeiß nicht → Weiter mit H9

-2 ☐ Vw → Weiter mit H9

Hat die befragte Person als Grund – Bereits eine neue Tätigkeit gefunden – (Fg. H2 Code 6) angegeben, wird nach dem Zeitpunkt des Findens (Monat, Jahr) gefragt.

Der Ausgangspunkt für die Zeitangaben bei Frage H4b bezieht sich grundsätzlich auf das Ende der Referenzwoche.

H5 Vorausgesetzt, es gäbe entsprechende Betreuungseinrichtungen: Würden Sie dann arbeiten wollen?

1 ☐ Ja

2 ☐ Nein → Weiter mit H15

5 ☐ Unbekannt/Weiß nicht → Weiter mit H15

-2 ☐ Vw → Weiter mit H15

ⓘ Es soll festgestellt werden, ob bei Vorhandensein entsprechender Betreuungsplätze für Kinder oder pflegebedürftige Erwachsene einer Erwerbstätigkeit nachgegangen werden kann.

H6 **Für wen brauchen Sie Betreuungseinrichtungen?**

Interviewer: Antwort zuordnen - wenn keine Antwort kommt, die Ausprägungen vorlesen!

1 ☐ Nur für Kinder → Weiter H13

2 ☐ Nur für pflegebedürftige Erwachsene → Weiter H13

3 ☐ Für Kinder und pflegebedürftige Erwachsene → Weiter H13

-5 ☐ Unbekannt/Weiß nicht → Weiter H13

-2 ☐ Vw → Weiter H13

ⓘ Ziel ist es festzustellen, an welcher Art von Betreuungseinrichtungen Bedarf besteht.

H7 **Was ist der wichtigste Grund dafür?**

Interviewer: Antwort zuordnen - wenn keine Antwort kommt, die Ausprägungen vorlesen! Nur eine Nennung!

1 ☐ Höheres Einkommen

2 ☐ Bessere Arbeitsbedingungen

3 ☐ Gegenwärtige Tätigkeit ist nur Übergangstätigkeit

4 ☐ Gegenwärtige Tätigkeit wird sicher beendet

5 ☐ Gefahr besteht, dass Sie den gegenwärtigen Arbeitsplatz verlieren werden

6 ☐ Sie suchen eine Tätigkeit mit höherer Arbeitszeit

7 ☐ Sie suchen eine Tätigkeit mit geringerer Arbeitszeit

8 ☐ Sie suchen eine zusätzliche Tätigkeit (um mehr Stunden zu arbeiten)

9 ☐ Aus anderen Gründen, nämlich (Nennung)

H7a ……

-5 ☐ Unbekannt/Weiß nicht

-2 ☐ Vw

Erwerbstätige, die angegeben haben eine Arbeit zu suchen, werden nach dem Grund für die Arbeitssuche gefragt. Die vorgesehene Befragungshilfe ist vorzulegen.

H8	Ich lese Ihnen nun eine Reihe von Aktivitäten vor, die man zur Arbeitssuche unternehmen kann. Geben Sie bitte jeweils an, ob Sie diese in der besprochenen Woche oder drei Wochen davor unternommen haben. Haben Sie	Trifft zu	Trifft nicht zu	Unbekannt/ Weiß nicht	Vw
1	Erst- bzw. Folgekontakt mit dem Arbeitsmarktservice (AMS) mit dem ausdrücklichen Ziel, einen Arbeitsplatz zu finden, aufgenommen? *(Interviewer: Kontakte, die nur dazu dienen, um Arbeitslosengeld oder Pensionsansprüche oder Ausbildungsmöglichkeiten zu erhalten, sind nicht anzugeben).*	1 ☐	2 ☐	-5 ☐	-2 ☐
2	Eine Nachricht vom Arbeitsmarktservice (AMS) bekommen, in der Ihnen eine Beschäftigung angeboten wurde?	1 ☐	2 ☐	-5 ☐	-2 ☐
3	Stellenangebote in Zeitungen, Zeitschriften oder im Internet studiert?	1 ☐	2 ☐	-5 ☐	-2 ☐
4	Bei Freunden, Bekannten, Interessensvertretungen usw. angefragt?	1 ☐	2 ☐	-5 ☐	-2 ☐
5	Bewerbung an einen oder mehrere Arbeitgeber geschickt?	1 ☐	2 ☐	-5 ☐	-2 ☐
6	Inserate in Zeitungen oder Zeitschriften aufgegeben oder sich auf Inserate beworben?	1 ☐	2 ☐	-5 ☐	-2 ☐
7	Warten Sie auf Antwort auf eine Bewerbung?	1 ☐	2 ☐	-5 ☐	-2 ☐
8	Haben Sie Bewerbungsgespräche geführt, Tests abgelegt?	1 ☐	2 ☐	-5 ☐	-2 ☐
9	Warten Sie auf Antwort vom Arbeitsmarktservice (AMS)?	1 ☐	2 ☐	-5 ☐	-2 ☐
10	Haben Sie Verbindung mit einer privaten Stellenvermittlung aufgenommen?	1 ☐	2 ☐	-5 ☐	-2 ☐
11	Haben Sie nach Geschäftsräumen, Ausrüstung für eine mögliche Selbständigkeit gesucht?	1 ☐	2 ☐	-5 ☐	-2 ☐
12	Warten Sie auf das Ergebnis einer Teilnahme an einem öffentlichen Ausschreibungsverfahren?	1 ☐	2 ☐	-5 ☐	-2 ☐
13	Bemühen Sie sich um Genehmigungen, Konzessionen oder Geldmittel für eine selbständige Tätigkeit?	1 ☐	2 ☐	-5 ☐	-2 ☐
14	Haben Sie Arbeit auf andere Weise gesucht? *(Interviewer: Falls trifft zu)*	1 ☐	2 ☐	-5 ☐	-2 ☐
H8a	(Nennung)				

Die vorgesehene Befragungshilfe ist einzusetzen. Zeitlich ist die Frage an die Referenzwoche gebunden, ausgenommen die Antwortmöglichkeiten bei Code 7 und 9.

Definitionen der angeführten Aktivitäten zur Arbeitssuche:

Code 1: bei erstmaliger Registrierung beim AMS nach einer Periode der Erwerbstätigkeit oder Erwerbslosigkeit

Code 2: bei Vorschlägen von Beschäftigungsmöglichkeiten auf Initiative des AMS, wobei der oder die Arbeitssuchende das Angebot annehmen oder ablehnen kann

Code 3: bei Einholung von Informationen über mögliche Stellenangebote

Code 4: Interessensvertretungen sind

- Arbeiterkammer
- Industriellenvereinigung
- Kammer der Wirtschaftstreuhänder
- Österreichischer Gewerkschaftsbund (ÖGB)
- Wirtschaftsbund
- Wirtschaftskammer
- Wirtschaftskammer Österreich (WKO)
- Wirtschaftsverband

Code 9: Antwort vom AMS = Zustellung von potentiellen Arbeitsstellen

Code 11: Ausrüstung = Betriebsmittel, diverses Equipment (Fachliteratur)

Code 12: ein öffentliches Ausschreibungsverfahren wird für freie Stellen im öffentlichen Dienst angewendet. Unternehmen wie z.B. Universitäten, Krankenanstalten, Ministerien, usw. geben auf diese Weise offene Stellen bekannt. Die Bewerbungsmöglichkeit ist zeitlich begrenzt.

Code 14: z.B. Initiativbewerbungen. Hierbei geht es nicht um eine alternative Tätigkeit sondern um eine weitere Aktivität zur Arbeitssuche.

H9 **Seit wann suchen Sie bzw. wann haben Sie die Suche begonnen (falls Stelle schon gefunden)?**

H9a ___ Monat H9b ___ Jahr

H9a 13 ☐ Suche noch nicht begonnen
-5 ☐ Unbekannt/Weiß nicht
-2 ☐ Vw

Diese Frage geht auch an Personen, die keine Arbeit (mehr) suchen, weil Sie schon eine neue Stelle gefunden haben.

H10 **Suchen Sie eine selbständige, unselbständige Tätigkeit oder eine als freie(r) Dienstnehmer(in) bzw. haben Sie eine solche Tätigkeit gefunden?**

1 ☐ Unselbständige Tätigkeit
2 ☐ Selbständige Tätigkeit → Weiter mit H12
3 ☐ Freie(r) Dienstnehmer(in)
4 ☐ Alle
-5 ☐ Unbekannt/Weiß nicht
-2 ☐ Vw

Personen, die keine Arbeit (mehr) suchen, weil Sie schon eine neue Stelle gefunden haben oder an eine alte Stelle zurückkehren werden, geben hier nicht an, was sie vielleicht am Beginn der Arbeitssuche gesucht haben, sondern die berufliche Stellung, die sie in der gefundenen Berufstätigkeit haben werden.

H11 **Suchen Sie eine Vollzeit- oder eine Teilzeitbeschäftigung bzw. haben Sie eine Vollzeit- oder eine Teilzeitbeschäftigung gefunden?**

1 ☐ Vollzeitbeschäftigung
2 ☐ Am liebsten Vollzeitbeschäftigung, aber auch Teilzeitbeschäftigung
3 ☐ Am liebsten Teilzeitbeschäftigung, aber auch Vollzeitbeschäftigung
4 ☐ Teilzeitbeschäftigung
-5 ☐ Unbekannt/Weiß nicht
-2 ☐ Vw

Interviewer: Erwerbstätige → Weiter mit H15
An alle Nicht-Erwerbstätigen Angaben vorlesen, bis eine Nennung kommt

Die Frage bezieht sich auf die gesuchte bzw. die bereits gefundene Stelle. Die Zuordnung zu Teilzeitbeschäftigung und Vollzeitbeschäftigung erfolgt nach der Selbsteinschätzung der Befragten.

H12 **Waren Sie unmittelbar vor der Arbeitssuche .....**

1 ☐ Erwerbstätig (auch Lehrling)

2 ☐ Ausschließlich in Ausbildung (und kein Lehrling)

3 ☐ In Elternkarenz

4 ☐ Präsenz- oder Zivildiener

5 ☐ Ausschließlich haushaltsführend

6 ☐ Im Ruhestand

7 ☐ Anderes, nämlich

H12a ..... (Nennung)

-5 ☐ Unbekannt/Weiß nicht

-2 ☐ Vw

Von großer Bedeutung ist, die Lebenssituation der befragten Person vor Beginn der Arbeitssuche zu erfahren. Unter „Anderes“ werden sonstige Sachverhalte angegeben (z.B. Weltreisender).

H13 **Wenn es nach Ihnen ginge, könnten Sie innerhalb der nächsten zwei Wochen nach dem .... (letzten Tag der Referenzwoche eintragen) zu arbeiten beginnen?**

1 ☐ Ja → Weiter mit H15

2 ☐ Nein

-5 ☐ UnbekanntWeiß nicht → Weiter mit H15

-2 ☐ Vw → Weiter mit H15

Falls eine befragte Person in der Referenzwoche arbeitslos war, aber zum Zeitpunkt der Befragung wieder erwerbstätig ist, muss die Frage sinngemäß mit JA beantwortet werden. Liegt die Referenzwoche schon länger zurück, ist die befragte Person noch einmal auf den genauen Zeitpunkt (ab Ende der Referenzwoche) hinzuweisen.

H14 **Warum nicht?**

Interviewer: Antwort zuordnen - wenn keine Antwort kommt, die Ausprägungen vorlesen!

1 ☐ Sie können die gegenwärtige Tätigkeit nicht innerhalb von zwei Wochen beenden

2 ☐ Sie müssen eine berufliche Aus- oder Fortbildung abschließen

3 ☐ Wegen Präsenz- oder Zivildienst

4 ☐ Persönliche oder familiäre Verpflichtungen (auch Karenz)

5 ☐ Krankheit oder Arbeitsunfähigkeit

6 ☐ Andere Gründe, nämlich

H14a ..... (Nennung)

-5 ☐ Unbekannt/Weiß nicht

-2 ☐ Vw

Es wird nach dem Grund gefragt, warum ein Arbeitsbeginn innerhalb dieser 2 Wochen nicht möglich ist (war). Wenn keine Begründung genannt wird, werden die Ausprägungen vorgelesen.

H15 **Unabhängig von Ihrer gegenwärtigen Situation: Waren Sie in der Referenzwoche von ... bis ... beim Arbeitsmarktservice als arbeitssuchend vorgemerkt?**

1 ☐ Ja

2 ☐ Nein

-5 ☐ Unbekannt/Weiß nicht

-2 ☐ Vw

Diese Frage geht an alle Personen ab 15 Jahren, unabhängig davon, welche Antwort bei Fg. H1 – Arbeitssuche – gegeben wurde und ob sie in der Referenzwoche gearbeitet haben. Nicht jeder, der sich beim AMS meldet, wird automatisch als arbeitslos registriert. Mit der Registrierung muss nicht eine

finanzielle oder sonstige Leistung durch das AMS verbunden sein. Auch Selbständige können unter bestimmten Voraussetzungen registriert werden.

Nicht gemeint sind Beschäftigungsbewilligungen oder Befreiungsscheine, welche beim AMS beantragt werden!

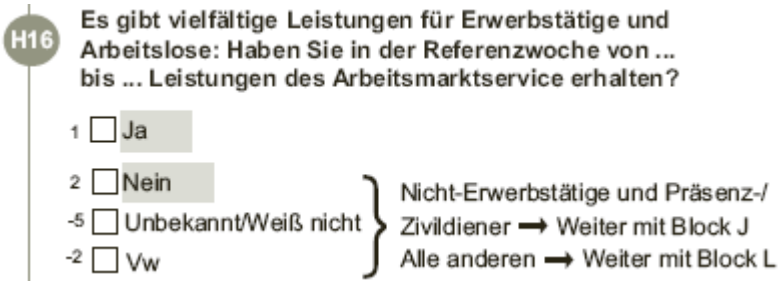

AMS - Leistungsempfang bezieht sich nur auf Leistungen des **österreichischen AMS.**

Bezugszeitraum ist die Referenzwoche. Wurde bei der Frage – Meldung als arbeitssuchend – H15 mit NEIN geantwortet (z.B. wegen Einstellungszusage), könnte trotzdem H16 mit JA beantwortet werden. In diesem Fall ist beim „Warning“ die Eingabe zu bestätigen. Entscheidend ist hier nicht, ob in der Referenzwoche z.B. tatsächlich die Auszahlung einer Unterstützung erfolgt, sondern ob für diese Woche Anspruch darauf besteht.

Unter vielfältigen Leistungen fallen zum Beispiel Entfernungsbeihilfe, Kinderbetreuungshilfe (nicht zu verwechseln mit Kinderbetreuungsgeld), Vorstellungsbeihilfe, Gründungsbeihilfe (Unternehmensgründungen), Überbrückungshilfe.

H17 Welche?

Interviewer: Antwort zuordnen - wenn keine Antwort kommt, die Ausprägungen vorlesen! Mehrfachantworten möglich

1 ☐ Arbeitslosengeld

2 ☐ Notstandshilfe

3 ☐ Kurse, Schulungsmaßnahmen

4 ☐ Altersteilzeit

5 ☐ Pensionsvorschuss

6 ☐ Andere Leistungen, nämlich

H17a ..... (*Nennung*)

-5 ☐ Unbekannt/Weiß nicht

-2 ☐ Vw

Hier können mehrere Leistungen angegeben werden (Mehrfachantworten).

Code 2: Notstandshilfe wird im Anschluss an das Arbeitslosengeld bezahlt, ist niedriger als dieses; der Bezug ist auch vom Einkommen anderer Haushaltsmitglieder abhängig.

Unter Pensionsvorschuss versteht man zum Beispiel Vorschüsse auf Alterspension, Vorschüsse auf Invaliditätspension (Der Anspruch auf I-Pension kann sich sowohl durch das ASVG (Pensionsversicherung) oder durch die UV (Unfallversicherung) ergeben oder Vorschüsse auf Sonderruhegeld

Befragungsverlauf

Interviewer: Nicht-Erwerbstätige und Präsenz-/Zivildiener ➞ Weiter mit Block J
Alle anderen ➞ Weiter mit Block L

Notizen:

3.2.6. Fragen zur früheren Tätigkeit (J-Block)

J Fragen zur früheren Tätigkeit

Interviewer: An Personen, die angegeben haben, nicht erwerbstätig zu sein (Block C) und Präsenz- und Zivildiener! C4=Nein, C1=Nein und Saisonarbeitslos, C7=Nein

Mit diesem Fragenblock sollen vor allem drei Themen behandelt werden. Zum einen die Frage des Übergangs von der Erwerbstätigkeit in den Ruhestand, dann für Arbeitslose die Umstände der Beendigung der früheren Tätigkeit und für Frauen mit Kindern die Gründe für den Rückzug aus der Erwerbstätigkeit. In welchem Alter und aus welchem Grund ist man in Pension gegangen? Gibt es Wirtschaftszweige oder Berufe, wo man früher völlig aus dem Arbeitsleben ausscheidet? In welchen Berufen oder Wirtschaftszweigen ist die Wahrscheinlichkeit größer, arbeitslos zu werden? Hat die berufliche Stellung einen Einfluss darauf, ob eine Frau wegen der Kinderbetreuung zumindest für einige Jahre nicht mehr arbeiten geht? Für alle diese Fragestellungen sind natürlich auch die weiteren Informationen aus der Erhebung, etwa zur Schulbildung oder zur Hauhaltsstruktur, von großer Bedeutung.

J1 **Waren Sie jemals berufstätig, kurze Gelegenheitsjobs ausgenommen?**

1	☐ Ja		
2	☐ Nein	→	Weiter mit Block L
-5	☐ UnbekanntWeiß nicht	→	Weiter mit Block L
-2	☐ Vw	→	Weiter mit Block L

Nicht zu beachten sind Ferialpraktika und andere kurze Gelegenheitsjobs. Bei langjährigen geringfügigen Tätigkeiten wird dennoch mit JA geantwortet.

Hat ein Präsenz- oder Zivildiener nach dem Ende eben dieses Dienstes noch **keine** neue Erwerbstätigkeit aufgenommen, so ist der Präsenz-/Zivildienst als letzte Tätigkeit einzutragen bzw. bei Frage J4 – Beendigung der letzten Tätigkeit – das Ende des Präsenz-/Zivildienstes einzutragen.

J2 Als was haben Sie zuletzt gearbeitet? Waren Sie zuletzt....

Interviewer: Antwort zuordnen - wenn keine Antwort kommt, die Ausprägungen vorlesen!

- 1 ☐ Angestellte(r)
- 2 ☐ Arbeiter(in)
- 3 ☐ Beamter(-/in)
- 4 ☐ Vertragsbedienstete(r)
- 5 ☐ Freie(r) Dienstnehmer(in)
- 6 ☐ Selbständig ohne Arbeitnehmer
- 7 ☐ Selbständig mit Arbeitnehmern
- 8 ☐ Mithelfende(r) Familienangehörige(r)
- -5 ☐ Unbekannt/Weiß nicht → Weiter mit J4
- -2 ☐ Vw → Weiter mit J4

Diese Frage bezieht sich ausschließlich auf die zuletzt ausgeübte Tätigkeit! Die Definitionen angeführter Ausprägungen befinden sich bei den Erläuterungen zur Frage D2.

J3 Können Sie diese Tätigkeit näher definieren?

Interviewer: Eintragung in Matrix, eine Eintragung!

	BERUFSKLASSIFIKATIONS-MATRIX	J3a Angestellte/ Beamte/VB	J3b Freie Dienst-nehmer	J3c Arbeiter	J3d Selbständige	J3e Mithelfende
manuell	Lehrvertrag (Lehrling)	1 ☐		1 ☐		
	Hilfstätigkeit (manuell)	2 ☐	1 ☐	2 ☐		
	Angelernte Tätigkeit	3 ☐	2 ☐	3 ☐		
	Facharbeiter(in)	4 ☐	3 ☐	4 ☐		
	Vorarbeiter(in)/Meister(in)	5 ☐	4 ☐	5 ☐		
Anderes	Lehrvertrag (Lehrling)	6 ☐		6 ☐		
	Hilfstätigkeit (sonstige)	7 ☐	5 ☐			
	Mittlere Tätigkeit	8 ☐	6 ☐			
	Höhere Tätigkeit	9 ☐	7 ☐			
	Hochqualifizierte Tätigkeit	10 ☐	8 ☐			
	Führende Tätigkeit	11 ☐	9 ☐			
Selbständige	*Landwirtschaft*					
	LW klein				1 ☐	1 ☐
	LW mittel				2 ☐	2 ☐
	LW groß				3 ☐	3 ☐
	Freiberufler				4 ☐	4 ☐
	Sonstige Selbständige (z.B. Werkvertrag)					
	Neue Selbständige				5 ☐	5 ☐
	Gewerbeinhaber				6 ☐	6 ☐
	Sonstige Form				7 ☐	7 ☐

-5 ☐ Unbekannt/Weiß nicht

-2 ☐ Vw

Arbeitsrechtliche Stellung im Beruf

Beschreibung der Tätigkeit!

Die Definitionen angeführter Ausprägungen befinden sich bei den Erläuterungen zur Frage D3.

J4 **Wann haben Sie Ihre letzte Tätigkeit beendet? Sagen Sie mir bitte das Jahr und den Monat.**

J4a ☐☐☐☐ (Jahr) J4b ☐☐ (Monat) → Falls das Ende mehr als 20 Jahre zurückliegt - Weiter mit Block L

-5 ☐ Unbekannt/Weiß nicht → Weiter mit Block L

-2 ☐ Vw → Weiter mit Block L

Kann der genaue Zeitpunkt nicht genannt werden, wird um eine Schätzung gebeten.

Interviewer: Falls Person 50 Jahre oder älter ist, sonst weiter mit J5a.

J4c **Haben Sie mit 50 Jahren oder später noch gearbeitet?**

1 ☐ Ja

2 ☐ Nein

-5 ☐ UnbekanntWeiß nicht

-2 ☐ Vw

Modul 2006

Diese Frage ist nicht auskunftspflichtig, sie dient der Einstufung für das Zusatzmodul 2006 Übergang vom Erwerbsleben in den Ruhestand.

J5a **Wodurch wurde die letzte Erwerbstätigkeit beendet? Wegen ....**

Interviewer: Antwort zuordnen - wenn keine Antwort kommt, die Ausprägungen vorlesen!

1 ☐ Pensionsantritt mit dem gesetzlichen Pensionsalter

2 ☐ Frühpensionierung

3 ☐ Krankheit oder Arbeitsunfähigkeit, die zum Bezug einer Invaliditätsrente oder ähnlichem führte

4 ☐ Kündigung durch den Arbeitgeber (Firmenkonkurs/ -auflösung)

5 ☐ Krankheit oder Arbeitsunfähigkeit

6 ☐ Ablauf eines befristeten Arbeitsvertrages

7 ☐ Betreuung von Kindern oder pflegebedürftigen Erwachsenen

8 ☐ Präsenz- oder Zivildienst

9 ☐ Schulischer oder beruflicher Ausbildung

10 ☐ Anderer persönlicher oder familiärer Verpflichtungen

11 ☐ Selbstkündigung, einvernehmliche Lösung

12 ☐ Aus sonstigen Gründen, nämlich

J5b ..... *(Nennung)*

-5 ☐ Unbekannt/Weiß nicht

-2 ☐ Vw

Falls die Beendigung innerhalb der letzen 20 Jahre liegt, wird der Grund für die Beendigung erhoben.

J6 **Welchen Beruf übten Sie zuletzt aus?**

..... (Offene Nennung)

-5 ☐ Unbekannt/Weiß nicht

-2 ☐ Vw

Vgl. Erläuterungen zur Frage D1.

J7 **In welchem Wirtschaftszweig oder welcher Branche haben Sie zuletzt gearbeitet?**

..... (Offene Nennung)

-5 ☐ Unbekannt/Weiß nicht

-2 ☐ Vw

Vgl. Erläuterung zu D4.

Interviewer: → Weiter mit Block L, außer Ende der letzten Erwerbstätigkeit liegt weniger als 12 Monate zurück

An alle Personen, deren letzte Erwerbstätigkeit weniger als 12 Monate zurückliegt!

J8 **Haben Sie vor einem Jahr in Ihrer letzten Tätigkeit gearbeitet?**

1 ☐ Ja

2 ☐ Nein

-5 ☐ Unbekannt/Weiß nicht

-2 ☐ Vw

An alle Personen, deren letzte Erwerbstätigkeit weniger als 12 Monate zurückliegt.

Interviewer: → Weiter mit Block L

Befragungsverlauf

Es folgt der Block L – Fragen zum Lebensunterhalt –.

Interviewer: Alle ab 15 Jahren

Notizen:

3.2.7. Fragen zum Lebensunterhalt (L-Block)

L Fragen zum Lebensunterhalt

Zur internationalen Vergleichbarkeit werden die Hauptfragen zur Erwerbstätigkeit und Arbeitslosigkeit streng nach internationalen Regeln gestellt. Für manche Befragten erscheinen diese Fragestellungen eher künstlich und beschreiben die von der Bevölkerung empfundene Lebenssituation weniger gut als eine subjektive Einschätzung durch die Befragten selbst zu den großen sozialen Gruppen, wie Erwerbstätige, Pensionisten, Studenten und Schüler, Haushaltsführende usw.

Ein rascher beruflicher Wandel ist eines der Kennzeichen der gegenwärtigen Arbeitswelt. Mit den weiteren Fragen in diesem Block soll für jede Person erhoben werden, was sich im Vergleich zu einem Jahr zuvor geändert hat. Da aber rückwirkend nicht mehr die ganze „Fragenbatterie“ zu Erwerbstätigkeit und Arbeitslosigkeit gefragt werden kann, beziehen sich diese auf jene Personen, die ihrer eigenen Einschätzung nach hauptsächlich erwerbstätig sind. Diese Gruppe macht ja auch den weitaus größten Teil aller Erwerbstätigen nach internationaler Definition aus.

L1 **Wenn Sie sich selbst zuordnen: Welcher der folgenden Gruppen würden Sie sich vorwiegend zurechnen?**

Interviewer: Alle Ausprägungen vorlesen!

Befragungshilfe vorlegen!

- 1 ☐ Erwerbstätig *(auch Lehrling)*
- 2 ☐ Arbeitslos
- 3 ☐ Pensionist(in)
- 4 ☐ Haushaltsführend
- 5 ☐ Schüler(in)/Student(in)
- 6 ☐ Dauerhaft arbeitsunfähig
- 7 ☐ Präsenz-/Zivildiener
- 8 ☐ In Elternkarenz
- 9 ☐ Anderes, nämlich
- L1a ..... (Nennung)
- -5 ☐ Unbekannt/Weiß nicht
- -2 ☐ Vw

Interviewer: Personen, die vor einem Jahr in der letzten Tätigkeit gearbeitet haben (J8 = Ja) ➞ Weiter mit Block K.

An alle Personen, <u>außer</u> letzte Tätigkeit wurde vor weniger als 12 Monaten beendet.

Beim Lebensunterhaltskonzept (LUK) geben die Befragten selbst an, welcher der folgenden sozialen Gruppe sie angehören. Bei dieser Frage geht es um eine Selbsteinschätzung der befragten Person . Sie soll unabhängig von den im Zuge der bisherigen Erhebung vorgenommenen Zuordnungen, beantwortet werden.

Diese Einstufung wird von den Befragten in der Regel nach dem Überwiegensprinzip getroffen. Beispielsweise wird sich ein Student, der in der Referenzwoche wenige Stunden arbeitet, als Student einordnen, obwohl er nach dem LFK-Konzept erwerbstätig ist.

L2 Welcher der folgenden Gruppen gehörten Sie vor einem Jahr an?

1 ☐	Erwerbstätig *(auch Lehrling)*	
2 ☐	Arbeitslos	→ Weiter mit Block K
3 ☐	Pensionist(in)	→ Weiter mit Block K
4 ☐	Haushaltsführend	→ Weiter mit Block K
5 ☐	Schüler(in)/Student(in)	→ Weiter mit Block K
6 ☐	Dauerhaft arbeitsunfähig	→ Weiter mit Block K
7 ☐	Präsenz-/Zivildiener	→ Weiter mit Block K
8 ☐	In Elternkarenz	→ Weiter mit Block K
9 ☐	Anderes, nämlich	→ Weiter mit Block K
L3a	..... (Nennung)	
-5 ☐	Unbekannt/Weiß nicht	
-2 ☐	Vw	

Diese und die folgenden Fragen beziehen sich auf den Zeitraum „**ein Jahr vor der Referenzwoche**“.

L3 **Welche berufliche Stellung hatten Sie genau vor einem Jahr?**

Interviewer: Antwort zuordnen - wenn keine Antwort kommt, die Ausprägungen vorlesen!

1 ☐ Angestellte(r)
2 ☐ Arbeiter(in)
3 ☐ Beamter(-/in)
4 ☐ Vertragsbedienstete(r)
5 ☐ Freie(r) Dienstnehmer(in)
6 ☐ Selbständig ohne Arbeitnehmer
7 ☐ Selbständig mit Arbeitnehmern
8 ☐ Mithelfende(r) Familienangehörige(r)
-5 ☐ Unbekannt/Weiß nicht
-2 ☐ Vw

Vgl. Erläuterung zu D2.

L4 **Hatten Sie damals den gleichen Beruf wie heute?**

Interviewer: Falls derzeit nicht erwerbstätig (D-Block nicht beantwortet) ➞ Zuordnung zu NEIN

1 ☐ Ja ➞ Weiter mit L6
2 ☐ Nein
-5 ☐ Unbekannt/Weiß nicht
-2 ☐ Vw

Wenn die befragte Person derzeit nicht erwerbstätig ist, wird mit Code 2 –Nein- geantwortet.

L5 **Welchen?**

(Offene Nennung)

……

-5 ☐ Unbekannt/Weiß nicht

-2 ☐ Vw

Vgl. Erläuterungen zu D1.

L6 **Waren Sie vor einem Jahr im gleichen Wirtschafts-zweig tätig wie heute?**

Interviewer: Falls derzeit nicht erwerbstätig (D-Block nicht beantwortet) ➞ Zuordnung zu NEIN

1 ☐ Ja ➞ Weiter mit Block K

2 ☐ Nein

-5 ☐ Unbekannt/Weiß nicht

-2 ☐ Vw

Auch wenn sich der Arbeitgeber geändert hat, könnte es trotzdem der gleiche Wirtschaftszweig sein.

L7 **In welchem Wirtschaftszweig oder welcher Branche haben Sie gearbeitet?**

(Offene Nennung)

.....

-5 ☐ Unbekannt/Weiß nicht

-2 ☐ Vw

Vergleichen Sie die Erläuterung zu D4

Interviewer: ➡ Weiter mit Block K

Befragungsverlauf

Es folgt der Block K – Fragen zur Ausbildung –.

Alle ab 15 Jahren:
Falls Angabe SchülerIn/StudentIn bei Frage L1 und „Nein“ bei K1a: Nennung von Gründen verpflichtend!

Notizen:

3.2.8. Fragen zur Ausbildung (K-Block)

K Fragen zur Ausbildung

Ausbildung und Weiterbildung ist als wichtigste Maßnahme der Standortsicherung im internationalen Wettbewerb derzeit in aller Munde, vor allem wenn es um die Qualifikationen der Erwerbstätigen geht. Daher ist auch ein relativ großer Teil der Arbeitskräfte-Erhebung diesem Thema gewidmet. Für die höchste abgeschlossene und die gegenwärtige schulische Ausbildung sind vor allem die Bildungsstufe und das Feld der Ausbildung von Bedeutung. Für die Weiterbildung außerhalb des regulären Schulwesens ist auch der Zweck der Ausbildung (beruflich, privat) wichtig. Mit der Frage, ob diese Weiterbildung (auch) in der Arbeitszeit erfolgte, soll festgestellt werden, welche Bedeutung die Unternehmen der Weiterbildung zumessen.

K1a **Waren Sie in den letzten vier Wochen** (vor Ende der Referenzwoche) **als SchülerIn, StudentIn oder Lehrling in einer Ausbildung im regulären Schul- oder Hochschulwesen?**

Alle ab 15 Jahren:
Falls Angabe SchülerIn/StudentIn bei Frage L1 und „Nein" bei K1a: Nennung von Gründen verpflichtend!

1 ☐ Ja
2 ☐ Nein, wegen Ferien
3 ☐ Nein → Weiter mit K4, außer L1 Schüler/Student

Gründe .....
..... → Weiter mit K4

-5 ☐ Unbekannt/Weiß nicht → Weiter mit K4
-2 ☐ Vw → Weiter mit K4

Unter „besucht" ist „derzeit eingeschrieben" zu verstehen. Wenn in den letzten 4 Wochen Ferien waren, besteht die Möglichkeit, Code 2 „Nein, wegen Ferien" anzugeben. Diese Frage bezieht sich nicht auf „Kurse", sondern ausschließlich auf reguläres Schul- oder Hochschulwesen.

„Reguläres Schul- oder Hochschulwesen“ = Ausbildungsgänge, die oft auf gesetzlicher Grundlage eingerichtet sind, unter der Aufsicht von Behörden stehen und normaler Weise zu staatlich anerkannten Abschlüssen führen.

Hier wird dezidiert nach einem Besuch einer Ausbildung im **regulären** Schulwesen gefragt!

Ein Heimstudium mit Büchern, CDs usw. ist hier nicht als Ausbildung anzugeben. Besucht jemand eine Maturaschule (z.B. Dr. Roland), zählt das als „berufsbezogener Kurs“, und ist unter Frage K4 anzugeben.

Beispiel:

Eine junge Frau, nicht erwerbstätig, besucht über das AMS den Kurs “Wiener Ausbildungslehrgang zum Gold- & Silberschmied“. Dieser Lehrgang wird zwar in einer Berufsschule besucht, kann aber nur von Personen über 18 Jahre absolviert werden, außerdem fallen Kurskosten an. Die Lehrinhalte sind nicht so orientiert, dass sie für echte Goldschmiede-Lehrlinge zutreffen. Der Kurs dient nur als **Vorbereitung auf die Lehrabschlussprüfung**. In diesem speziellen Fall handelt es sich um einen berufsbezogenen Kurs – Frage K4.

K2a **Und zwar welche** (ungeachtet von Ferien)?

Interviewer: Karte vorlegen! Bei mehreren Ausbildungen, diejenige angeben, für die am meisten Zeit aufgewendet wird!

1 ☐ Hauptschule, AHS- (Gymnasium-)Unterstufe, andere Pflichtschule (ohne Polytechnische Schule) → Weiter mit K4

2 ☐ Polytechnische Schule → Weiter mit K4

3 ☐ Lehre (Berufsschule)

4 ☐ Ein- oder zweijährige berufsbildende mittlere Schule

5 ☐ Drei- oder mehrj. berufsbildende mittlere Schule (Fach-, Handelsschule)

6 ☐ Krankenpflegeschule → Weiter mit K4

7 ☐ (Werk-)Meisterschule

8 ☐ 5. - 8. Klasse einer allgemeinbildenen höheren Schule (Gymnasium-Oberstufe) → Weiter mit K4

9 ☐ 1. - 3. Klasse einer berufsbildenden höheren Schule

10 ☐ 4. oder 5. Klasse einer berufsbildenden höheren Schule oder berufsbildende höhere Schule für Berufstätige oder Aufbaulehrgang

11 ☐ Kolleg

12 ☐ Universitäts-, Hochschullehrgang ohne reguläres Studium

13 ☐ Hochschulverwandte Lehranstalt (Akademien wie PädAK, SozAK)

14 ☐ Fachhochschule

15 ☐ Universität, Bakkalaureatsstudium, Magisterium, DI etc., Doktorat als Erstabschluss

16 ☐ Anderes, MBA, MAS

17 ☐ Doktoratsstudium nach Erstabschluss

18 ☐ Weiß nicht, welche Ausbildung nach den Ferien besucht wird → Weiter mit K4

-5 ☐ Unbekannt/Weiß nicht → Weiter mit K4

-2 ☐ Vw → Weiter mit K4

Bei Besuch mehreren Ausbildungen gleichzeitig ist einerseits der höhere Zeitaufwand das Kriterium, bzw. ist jene anzugeben, von der angenommen wird, dass sie für die spätere Berufstätigkeit am wichtigsten ist.

Bei einer Handelsakademie handelt es sich **nicht** um eine hochschulverwandte Lehranstalt! Eine Fachschule (berufsbildende mittlere Schule) wird **keinesfalls** als Fachhochschule vercodet.

Lehrlinge geben bitte auch dann „Lehre (Berufsschule)“ an, wenn sie in den letzten vier Wochen nicht in der Berufsschule waren.

Schultypen und Bildungsabschlüsse

Pflichtschule nicht abgeschlossen (K9.1 + K9a.2)

Personen, die die 8. Schulstufe nicht positiv abgeschlossen haben, werden hier eingetragen. Personen, die die Hauptschule oder AHS-Unterstufe nicht positiv abgeschlossen haben, jedoch den Abschluss an einer Polytechnischen Schule erworben oder den Hauptschulabschluss im zweiten Bildungsweg nachgeholt haben, sind unter den entsprechenden Kategorien einzutragen.

Pflichtschule (K2a.1; K9.1 + K9a.1)

K9.1 + K9a.1*:*

Eintragung für Personen, die an einer der unten genannten Schultypen ihren höchsten Bildungsabschluss erworben haben. Personen, die ihren Hauptschulabschluss im zweiten Bildungsweg erworben haben, sind ebenfalls hier einzutragen. Bürgerschule, 8-jährige Volksschule (andere Bezeichnung: Volksschule Oberstufe) trifft vor allem für ältere Personen zu.

Andere Bezeichnung	**Frühere Bezeichnung**	**Aktuelle Beispiele**
Pflichtschule	Bürgerschule 8-jährige Volksschule Volksschule-Oberstufe	Hauptschule, AHS-Unterstufe, Gymnasium, Sonderschule

Polytechnische Schule, Polytechnischer Lehrgang (K2a.2; K9.1 + K9a.1)

Die Polytechnische Schule kann im 9. Jahr der allgemeinen Schulpflicht (oder als freiwilliges 10. Schuljahr) besucht werden. Im Anschluss daran wird häufig eine Lehrlingsausbildung begonnen.

Andere Bezeichnung	Frühere Bezeichnung	Aktuelle Beispiele
„Poly“	Polytechnischer Lehrgang	-

Lehre mit Berufsschule (K2a.3; K9.2)

K2a.3:

Hierunter fallen Personen, die eine Lehrlingsausbildung absolvieren, d.h. als Lehrlinge in einem Betrieb beschäftigt sind und eine Berufsschule besuchen. Anders als berufsbildende Schulen (siehe unten), findet der Unterricht berufsbegleitend (ganzjährig an ein bis zwei Tagen pro Woche oder lehrgangsmäßig geblockt) statt. Vom AMS geförderte Lehrgänge an Berufsschulen, die z.B. im Rahmen von Jugendauffangnetzwerken besucht werden, zählen ebenfalls hierzu. Rein betriebliche Ausbildungen ohne Berufsschulkomponente zählen nicht als Lehre.

Lehrlinge geben bitte auch dann „Lehre (Berufsschule)“ an, wenn sie in den letzten vier Wochen nicht in der Berufsschule waren.

K9.2: Als Personen mit Lehrabschluss gelten jene Personen, die einen Lehrabschlussprüfung (Gesellenprüfung) bestanden haben. Personen, die nur die Berufsschule abgeschlossen haben, jedoch keine Lehrabschlussprüfung abgelegt haben, sind unter K9.1 + K9a.1 einzutragen.

Andere Bezeichnung	Frühere Bezeichnung	Aktuelle Beispiele
Lehre, Berufsschule,	Fortbildungsschule	Berufsschule Linz
BS		Landesberufsschule für den Einzelhandel

Berufsbildende mittlere Schulen (K2a.4; K2.5)

Fach/Handelsschule ohne Matura (K9.3 + K9b.1 oder K9b.2)

Die Ausbildung an Berufsbildenden mittleren Schule (BMS, bzw. Fach/Handelsschule ohne Matura) bereitet auf die Berufstätigkeit vor und führt nicht zur Matura. Mit dem Besuch kann auch die Zeit zwischen Pflichtschule und einer weiterführender Ausbildung (z.B. Lehrlingsausbildung, Gesundheits- und Krankenpflege) überbrückt werden. Manche der Schulformen setzen ein Mindestalter von 17 Jahren oder höher voraus (v.a. im Sozialbereich). Hierher gehören auch die Schulen zur Ausbildung von LeibeserzieherInnen und SportlehrerInnen.

Bis Anfang der 80er Jahre gab es darüber hinaus „Bildungsanstalten“ (z.B. für KindergärtnerInnen), die als mittlere Schulen der LehrerInnen- und ErzieherInnenbildung hierher gehören.

Einträge erfolgen je nach der üblichen Dauer des besuchten Schultyps in den entsprechenden Kategorien.

Andere Bezeichnung	Frühere Schulen	Aktuelle Beispiele
BMS	Hebammenlehranstalt (2-j.)	Hauswirtschaftsschule (2-j.) Zweijährige Büro- und Datenverarbeitungsschule
Fachschule	Bildungsanstalt für ArbeitslehrerInnen (4-j.), Bildungsanstalt für ErzieherInnen (4-j.)	Fachschule für soziale Betreuung (2-j.)
Bildungsanstalt	Bildungsanstalt für KindergärtnerInnen (4j.)	Forstwarteschule (1-j.)
		Mittlere Anstalten der LehrerInnen- und ErzieherInnenbildung
		Handelsschule (HASCH) (3-j.), Fachschule für Elektrotechnik (4-j.), Gastgewerbefachschule (3-j.)
		Hotelfachschule (3j.),
		Kinderpflegeschule (3-j.)
		Land- u. Forstwirtschaftliche Fachschule (3-j.)

Diplomkrankenpflege, Krankenpflegeschule (K2a.6; K9.3 + K9b.3)

Krankenpflegeschulen dienen der Ausbildung von diplomiertem Pflegepersonal (z.B.: Diplomkrankenschwester) im Rahmen der Grundausbildung und daran anschließender Sonderausbildungen. KrankenpflegeschülerInnen gelten als erwerbstätig.

Personen, die eine Krankenpflegeschule besuchen, an dieser jedoch einen Pflegehilfelehrgang absolvieren, werden unter „Berufsbildende mittlere Schule" je nach üblicher Dauer der Ausbildung eingetragen. Ebenfalls unter „Berufsbildende mittlere Schule kürzer als zwei Jahre" sind jene Personen einzutragen, die eine Vorbereitung auf die Ausbildung in der Gesundheits- und Krankenpflege absolvieren (dient oft zur Überbrückung des 10. Schuljahres).

Andere Bezeichnung	Frühere Schulen	Aktuelle Beispiele
Schwesternschule	Schule für allgemeine Krankenpflege	Schule für allgemeine Gesundheits- und Krankenpflege
	Schule für Kinderkranken- und Säuglingspflege	Schule für Kinder und Jugendlichenpflege
	Schule für psychiatrische Krankenpflege	Schule für psychiatrische Gesundheits- und Krankenpflege

Allgemeinbildende Höhere Schule (K2a.1oder K2a.8; K9.4 + K9c.1)

Die Ausbildung an einer Allgemeinbildenden höheren Schule (AHS, Höhere Schule mit Matura) führt zur Matura (Reifeprüfung). In der Arbeitskräfteerhebung wird der derzeitige Besuch der 1.-4. Klasse getrennt vom Besuch der 5.-8. Klasse erfasst.

Wurde die Matura über Volkshochschulen oder ähnliches (z.B. im Rahmen von Tele-Learning) erworben, so gilt sie ebenfalls als Abschluss. Der aktuelle Besuch eines derartigen Lernangebots gilt jedoch als Kurs und ist ebendort einzutragen.

(Achtung: die neue „Realschule" ab dem Schuljahr 1996/97 ist wie eine Hauptschule zu behandeln)

Andere Bezeichnung	Frühere Bezeichnung	Aktuelle Beispiele
Gymnasium	Arbeitermittelschule, Frauenoberschule	Naturwissenschaftliches Realgymnasium Neusprachliches Gymnasium Wirtschaftskundliches Realgymnasium Oberstufenrealgymnasium, Bundeserziehungsanstalt Gymnasium und Realgymnasium für Berufstätige
	Lyzeum	
	Mittelschule	
	Realschule (bis 1995/96)	
		Aufbaugymnasium und Aufbaurealgymnasium

Berufsbildende höhere Schule (BHS, Höhere Schule mit Matura) (K2a.9; K2a.10; K9.4 + K9c.2)

Hierunter fallen Ausbildungen, die eine Berufsausbildung vermitteln und zur Reifeprüfung (neu: Reife- und Diplomprüfung) führen. Als „berufsbildend“ gelten hier auch Kindergartenpädagogik und Sozialpädagogik (auch höhere Anstalten der LehrerInnen- und ErzieherInnenbildung genannt) bzw. historisch die in den 60er Jahren ausgelaufenen Lehrerbildungsanstalten. Die Ausbildungsdauer beträgt 5 Jahre.

Andere Bezeichnung	Frühere Schulen	Aktuelle Beispiele
BHS	LehrerInnenbildungsanstalt (LBA)	Handelsakademie (HAK)
		Höhere Bundeslehranstalt (HBLA) (5-j.)
		Höhere Technische Lehranstalt (HTL) (5-j.)
		Land- und forstwirtschaftliche höhere Schule (5-j.)

Aufbaulehrgang (K2a.10; K9.4 + k9c.2)

Aufbaulehrgänge sind eine Sonderform der Berufsbildenden höheren Schulen und dauern zwei bis drei Jahre. Voraussetzung für den Besuch ist der Abschluss einer einschlägigen Fachschule oder einer Lehre plus Vorbereitungslehrgang. Der Aufbaulehrgang wird mit der Matura (Reifeprüfung) abgeschlossen.

Kolleg, Abiturientenlehrgang (K2a.11; K9.6 + K9e.1)

Kollegs (früher: AbiturientInnenlehrgänge) vermitteln in einer 2- bis 3-jährigen Ausbildung das Bildungsziel der 5-jährigen Berufsbildenden (bzw. LehrerInnen- und ErzieherInnenbildenden) höheren Schulen, denen sie als Sonderform organisatorisch angeschlossen sind. Voraussetzung für den Besuch ist die Matura (Reifeprüfung). Kollegs werden mit einer Reifeprüfung bzw. Diplomprüfung abgeschlossen.

Andere Bezeichnung	Frühere Bezeichnung	Aktuelle Beispiele
Kolleg	AbiturientInnenlehrgänge	Fremdenverkehrskolleg
		Kolleg an Handelsakademien
		Kolleg f. Wirtschaftliche Berufe
		Kollegs an höheren Anstalten der LehrerInnen- und ErzieherInnenbildung (z.B. AbiturientInnenlehrgang an Lehrerbildungsanstalten, Kolleg für Kindergartenpädagogik, Kolleg f. Sozialpädagogik).

Universitäts-, Hochschullehrgang (ohne vorherigen akademischen Erstabschluss) (K2a.12; K9.6 + k9e.3)

Bei den Universitätslehrgängen (frühere Bezeichnung: Hochschullehrgänge) und Lehrgängen universitären Charakters ist zu unterscheiden zwischen solchen, die als postgraduale Ausbildung in erster Linie der Weiterbildung von AbsolventInnen eines Universitätsstudiums dienen (Zuordnung zu MBA, MAS und andere Lehrgänge nach akademischem Erstabschluss (K2a.16 bzw. K11)) und jenen, die im Prinzip eine berufsorientierte Ausbildung auf Maturaniveau darstellen und ausschließlich unter obigem Titel erfasst werden sollen.

Die fraglichen Lehrgänge schließen üblicherweise mit dem Titel „akademisch geprüfte(r) … „ (mit Berufsbezeichnung) ab oder mit einem Diplom oder Abschlusszeugnis. Teilweise ist zusätzlich zur Reifeprüfung – manchmal auch anstelle dieser – einschlägige Berufserfahrung ein Zugangserfordernis. Eine Dauer bis zu 4 Semestern, manchmal auch 5, ist üblich. Die angebotenen Lehrgänge ändern sich mitunter rasch.

Derzeit besuchte Lehrgänge an Universitäten, die nicht mit einem Titel abschließen, sind als Kursbesuche unter K4 oder K5 einzutragen. Sie werden im Rahmen der Arbeitskräfteerhebung nicht als Abschlüsse gewertet.

Andere Bezeichnung	Frühere Bezeichnung	Aktuelle Beispiele
Universitätslehrgang	Hochschullehrgang	Hochschullehrgang für Markt- und Meinungsforschung, Universitätslehrgang für Werbung und Verkauf
		Universitätslehrgang ür Versicherungswirtschaft
		Universitätslehrgang Agrarmarketing
		Universitätslehrgang Controlling

Hochschulverwandte Lehranstalt (Akademie) (K2a.13; K9.6 + K9e.2)

Hochschulverwandte Lehranstalten vermitteln gegenwärtig im Bereich der Lehrerbildung und des Gesundheits- und Sozialwesens das Wissen für eine gehobene Berufstätigkeit und setzen eine Reifeprüfung (Matura) voraus. Sie entstanden teilweise aus Ausbildungen, die früher an höheren Schulen eingerichtet waren, und werden zum Teil in andere Hochschuleinrichtungen (z.B. Fachhochschulen) umgewandelt.

Andere Bezeichnung	Frühere Beispiele	Aktuelle Beispiele
	Militärakademie	Pädagogische Akademie (PädAK)
-	Lehranstalt für gehobene Sozialberufe	Akademie f. Sozialarbeit (Soz.AK)
		Medizinisch-technische Akademien (gehobener medizinisch-technischer Dienst)
		Hebammenakademie (3-j.)

Fachhochschule (K2a.14; K9.5 + K9d.2)

Fachhochschulen existieren in Österreich seit dem Schuljahr 1994/95 und vermitteln eine wissenschaftlich fundierte und praxisgerechte Berufsausbildung. Die Studienzeit beträgt mindestens sechs Semester. Voraussetzungen für den Besuch sind entweder Matura (Reifeprüfung) oder einschlägige berufliche Qualifikation. Mit dem Abschluss ist je nach Studiengang die Berechtigung zum Führen des Titels „Bakk. (FH)“, „Mag. (FH)“ oder „Dipl.-Ing. (FH)“ verbunden.

Andere Bezeichnung	Frühere Bezeichnung	Derzeitige Beispiele
FH		Magister-Studium für Mediengestaltung
	-	Technikum Wien-Informatikstudium

Bakkalaureat an Universität, Hochschule (K2a.15; K9.5 + K9.d1 oder K9d.2)

Bakkalaureatsstudien sind in Österreich seit dem Wintersemester 2001/02 eingerichtet und dauern in der Regel 6 Semester. Sie werden mit dem akademischen Grad "Bakkalaureus" bzw. "Bakkalaurea" abgeschlossen, der die erste Abschlussebene in einer dreigliedrigen Studienorganisation (Bakkalaureat / Magisterium / Doktorat) darstellt. Bakkalaureatstudien an Universitäten und Universitäten der Künste fallen hierunter, während das Bakkalaureat an Fachhochschulen ebendort (K2a.14, K9.5 + K9d.2) einzutragen ist.

Andere Bezeichnung	Frühere Bezeichnung	Aktuelle Beispiele
Bakkalaureat		Bakkalaureatsstudium der Soziologie
Kurzstudium	-	Bakkalaureatsstudium der Betriebswissenschaft
Bakk		

Universität, Hochschule mit Magisterium, Diplomingenieur etc., Doktorat als Erstabschluss

(K2a.15; K9.5 + K9d.1)

Hierzu zählen die langen Universitätsstudien bis zu einem akademischen Erstabschluss bei zweigliedriger Studienorganisation, die mit dem Titel Magister bzw. Magistra, Diplomingenieur oder – früher – Diplomkaufmann beendet werden. Weiters zählt das Doktorat nach alter Studienvorschrift hinzu, bei dem der Titel „Dr.“ als erster akademischer Abschluss erworben werden konnte. Personen, die ein Medizinstudium absolvieren oder als höchsten Abschluss den Titel „Dr.med“ führen zählen ebenfalls hinzu. Weiters zählt das Magisterstudium im Anschluss an ein Bakkalaureatsstudium.

Voraussetzung für ein ordentliches Universitätsstudium (auch der Künste) ist im allgemeinen die Reifeprüfung [oder eine erfolgreich abgelegte Studienberechtigungsprüfung (früher: Berufsreifeprüfung – nicht zu verwechseln mit dem derzeitigen Abschluss an höheren Schulen)]. Die Mindeststudiendauer beträgt bei Diplomstudien 4 bis 6 Jahre, je nach Studienrichtung. Magisterstudien (in Anschluss an ein Bakkalaureatsstudium) dauern 2 bis 4 Semester.

Andere Bezeichnung	Frühere Bezeichnung	Aktuelle Beispiele
Uni-Studium		Studium der Medizin
Magisterium		Elektrotechnik-Studium (Dipl.Ing).
Diplomstudium	-	Psychologie-Studium (Mag.)
		Diplomstudium an der Akademie der Angewandten Künste

Doktoratsstudium nach Erstabschluss / Doktorat im Anschluss an einen akademischen Grad

(K2a.17; K9d_1.1)

Hier sind Studiengänge einzutragen, die hauptsächlich der Weiterentwicklung der Befähigung zu selbständiger wissenschaftlicher Arbeit dienen und den Abschluss eines Diplomstudiums oder Magisterstudiums [auch: Magister/Magistra (FH)] zur Voraussetzung haben. Mit dem Abschluss ist die Berechtigung zum Führen des Titels „Dr." verbunden. Personen, die einen Doktortitel führen, ohne vorhergehenden akademischen Abschluss (z.B. MedizinerIn), geben bei K9d_1 „Nein" an.

Andere Bezeichnung	Frühere Bezeichnung	Derzeitige Beispiele
Doktorat		Doktoratsstudium der Naturwissenschaften
	-	Doktoratsstudium der Sozialwissenschaften

(Werk-)Meisterschule / Meister- oder Werkmeisterprüfung (K2a.7; K11.1)

Die Voraussetzung für den Besuch einer Werkmeisterschule ist eine abgeschlossene Berufsausbildung (Lehrabschlussprüfung, Abschluss einer BMS). Für die Zulassung zur Meisterprüfung ist zusätzlich zur abgeschlossenen Berufsausbildung eine einschlägige Berufstätigkeit erforderlich. Die Vorbereitung auf die Meisterprüfung geschieht oft im Rahmen von Kursangeboten außerhalb des regulären Bildungswesens; die Prüfung selbst wird vor den Prüfungsstellen der Landeskammern abgelegt. Die Ausbildung zum Werkmeister erfolgt zumeist berufsbegleitend und wird mit einer kommissionellen Abschlussprüfung an der Schule und einer schriftlichen Abschlussarbeit beendet.

K2a.7: Personen, die eine Werkmeisterschule besuchen oder ein schulisches Angebot zur Vorbereitung auf die Meisterprüfung nutzen (nicht jedoch Teilnahme an WIFI-Kursen etc), sind hier einzutragen.

MBA, MAS, (Fach)Hochschul- und Universitätslehrgänge nach akademischem Erstabschluss

(K2a.16; K11.2)

Hierunter fallen Universitätslehrgänge und Lehrgänge universitären Charakters mit post-gradualem Charakter, die in Anschluss an ein Universitätsstudium absolviert werden, sowie entsprechende Bildungsangebote an Privatuniversitäten (z.B. Lizentiatsstudium, MBA-Programme etc.), die von AbsolventInnen eines Diplomstudiums zur Weiterbildung genutzt werden. Typische Abschlusstitel sind MBA (Master of Business Administration), MAS (Master of Advanced Studies). Doktoratsstudien fallen nicht hierunter. Studienangebote an Privatuniversitäten, die anstelle des Bakkalaureats- und Magisterstudiums heimischer Universitäten absolviert werden, sollten den obigen Kategorien (K2.15, K9.13 bzw. K9.14) zugeordnet werden.

Andere Bezeichnung	Frühere Bezeichnung	Derzeitige Beispiele
Hochschullehrgang		Universitätslehrgang Advanced Post Graduate Management
Universitätslehrgang	-	
Master-Lehrgang		Post Graduate - Lehrgang Europäisches und Internationales Wirtschaftsrecht

Berufsreifeprüfung (K11, Freitexteintrag möglich)

Personen, die über eine Lehrabschlussprüfung verfügen oder eine mindestens dreijährige berufsbildende mittlere Schule besucht haben, können seit kurzem (Ende der 90er Jahre) eine Berufsreifeprüfung (sogenannte „Berufsmatura“) ablegen, die der Matura (Reifeprüfung) gleichgestellt ist und zum Besuch einer Universität, Fachhochschule oder Akademie berechtigt. Die Berufsreifeprüfung wird an einer höheren Schule vor einer Prüfungskommission abgelegt.

K2: Die Vorbereitung auf die Berufsreifeprüfung erfolgt üblicherweise im Rahmen von Lehrgängen außerhalb des regulären Schulwesens (z.B. an Volkshochschulen). Diese sind unter K4 einzutragen.

K3 Welche Art der Ausbildung ist das genau? Sagen Sie mir bitte z.B. die Art der Berufsbildenden Schule (z.B. Handelsschule, Werkmeisterschule für Elektroberufe, HTL-Nachrichtentechnik) oder den Studienzweig.

..... (Eintragung)

-5 ☐ Unbekannt/Weiß nicht

-2 ☐ Vw

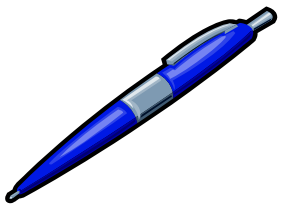

Einzutragen ist die **genaue Benennung der Schulform bzw. des Lehrberufs bzw. des belegten Studiums**. Es ist immer die Art der Schulform anzugeben und **nicht** der Name der Schule, z.B. *Rudolf Steiner Schule* wird nicht eingetragen, sondern AHS-Matura.

Beispiele:

- Lehrberufe: Einzelhandelskaufmann/frau, FriseurIn, KöchIn/KellnerIn
- berufsbildende mittlere Schulen: Fachschule für wirtschaftliche Berufe, Handelsschule, Fachschule für Elektrotechnik
- berufsbildende höhere Schulen: Höhere Lehranstalt für Maschinenbau (HTL – Maschinenbau), Höhere Lehranstalt für Mode- und Bekleidungstechnik, Bildungsanstalt für Kindergartenpädagogik
- hochschulverwandte Lehranstalten: Pädagogische Akademie (Ausbildung zum Volksschullehrer, Hauptschullehrer)
- verschiedene Studienzweige: Medizin, Rechtswissenschaften, Betriebswirtschaft, Psychologie

K4 Haben Sie in den letzten vier Wochen (vor Ende der Referenzwoche) außerhalb des regulären Schul- und Hochschulwesen an berufsbezogenen Kursen, Schulungen etc. teilgenommen?

1 ☐ Ja ➡ Wie viele Stunden?

2 ☐ Nein

K4a ☐☐☐ Stunden

-5 ☐ Unbekannt/Weiß nicht

-2 ☐ Vw

Stichwort

Blended Learning = Selbstudium am PC kombiniert mit Trainings (WIFI-Kurse: z.B. Buchhaltungspraxis, Wirtschaftsmathematik usw.)

Wenn eine derartige berufsbezogene Veranstaltung besucht wurde, ist die Stundenanzahl der letzten 4 Wochen einzutragen. Nur die tatsächlich in Kursen und Schulungen verbrachte Zeit ist anzugeben. Reisezeit, sowie Zeiten der Vorbereitung vor oder Hausaufgaben nach dem Kurs sind nicht anzuführen.

Als „berufsbezogene“ Kurse werden nur solche bezeichnet, die arbeitsbezogene Fähigkeiten neu vermitteln oder verbessern (auch betriebliche Weiterbildung). Zu dieser Kategorie gehören WIFI-Kurse sowie AMS-Kurse. Keinesfalls ist ein Selbststudium anzugeben, der **Besuch** eines Kurses oder einer Schulung ist Voraussetzung**.**

K5 **Haben Sie in den letzten vier Wochen** (vor Ende der Referenzwoche) **an Kursen, Lehrgängen oder Seminaren teilgenommen, die sich vor allem auf Freizeit, Sport und Hobby bezogen haben, z.B. Kunst-, Fremdsprachenkurse, Musikunterricht, Chi Gong, Tenniskurs, Fahrschule, auch private Nachhilfe?**

1 ☐ Ja → Wie viele Stunden?

2 ☐ Nein

K5a ☐☐☐ Stunden

-5 ☐ Unbekannt/Weiß nicht

-2 ☐ Vw

Hier wird nach Kursen gefragt, die sich auf die persönlichen Interessen der befragten Person beziehen; z.B. Fußballtraining oder Kurs der freiwilligen Feuerwehr sind hier anzugeben. Nur die tatsächlich in Kursen und Schulungen verbrachte Zeit ist anzugeben. Reisezeit, sowie Zeiten der Vorbereitung vor oder Hausaufgaben nach dem Kurs sind nicht anzuführen.

Mit dieser Frage sollen alle Kurse, Lehrgänge und andere Ausbildungen erfasst werden, an denen die befragte Person in den letzten vier Wochen teilgenommen hat und die nicht in unmittelbarem Zusammenhang mit dem derzeitigen oder künftigen Berufsleben stehen.

Entscheidend ist hier also, ob für die Tätigkeiten Unterricht genommen wurde. Tennis spielen mit Freunden etwa wäre nicht anzugeben, die Teilnahme an einem Tenniskurs hingegen schon.

Wenn K4 oder K5 genannt wurde → Weiter mit K7
Wenn K4 und K5 besucht wurde → Weiter mit K6
Alle anderen → Weiter mit K9

K6 **Bitte geben Sie an, ob die letzte Ausbildung vor allem für berufliche oder private Zwecke war?**

1 ☐ Hauptsächlich beruflich
2 ☐ Hauptsächlich privat
-5 ☐ Unbekannt/Weiß nicht → Weiter mit K9
-2 ☐ Vw → Weiter mit K9

Hat die befragte Person in den letzten vier Wochen mehrere Kurse besucht, wird eruiert, welcher der Kurse der zuletzt besuchte war.

Ist die Entscheidung auf diese Weise nicht möglich, weil z.B. zwei Ausbildungen aktuell nebeneinander absolviert werden, muss trotzdem einer der beiden Ausbildungen der Vorzug gegeben werden (etwa aufgrund der Einschätzung durch die befragte Person, welche davon von ihr vorrangig besucht wird).

K7 **Fand diese Ausbildung zum Teil während der bezahlten Arbeit statt?**

1 ☐ Ja, nur während der bezahlten Arbeitszeit
2 ☐ Im Wesentlichen während der bezahlten Arbeitszeit
3 ☐ Im Wesentlichen außerhalb der bezahlten Arbeitszeit
4 ☐ Nur außerhalb der bezahlten Arbeitszeit
5 ☐ War nicht erwerbstätig
-5 ☐ Unbekannt/Weiß nicht
-2 ☐ Vw

Die Antwort ist unabhängig von der Tatsache, ob der Kurs eigen- oder fremdfinanziert wurde.

Bei Selbständigen wird gefragt, ob der Kurs während der Arbeitzeit stattgefunden hat. In so einem Fall ist die Ausprägung 1 zu vercoden.

Mithelfende Familienangehörige werden ausschließlich unter "Nur außerhalb der bezahlten Arbeitszeit" kodiert.

K8 **Worum ging es in dieser Ausbildung? Bitte sagen Sie es mir möglichst genau** (z.B. Aquarellmalerei, Winword-Kurs, Gitarrenunterricht).

K8a …… (Eintragung)

-5 ☐ Unbekannt/Weiß nicht

-2 ☐ Vw

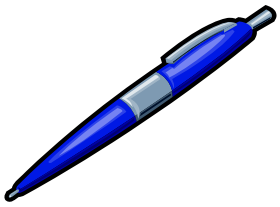

Der Ausbildungsbereich ist möglichst genau zu bezeichnen. Es sollten z.B. Bildungsaktivitäten mit dem Schwerpunkt Computerbedienung auf jeden Fall als EDV-Kurse angegeben werden, auch wenn die dadurch erworbenen Kenntnisse bzw. Fähigkeiten für Sekretariats- bzw. Büroarbeit oder Administration eines Freizeitvereins verwendet werden.

K9 **Was ist Ihre höchste abgeschlossene Schulbildung?**

Interviewer: Befragungskarte vorlegen!

1 ☐ **Pflichtschule**
- K9a 1 ☐ abgeschlossen → W.m.K11
- 2 ☐ nicht abgeschlossen → W.m.K11
- -5 ☐ Unbekannt/Weiß nicht → W.m.K11
- -2 ☐ Vw → W.m.K11

2 ☐ **Lehre mit Berufsschule**

3 ☐ **Fach- oder Handelsschule ohne Matura**
- K9b 1 ☐ kürzer als 2 Jahre
- 2 ☐ 2 Jahre und länger
- 3 ☐ Diplomkrankenpflege → W.m.K1
- -5 ☐ Unbekannt/Weiß nicht
- -2 ☐ Vw

4 ☐ **Höhere Schule mit Matura**
- K9c 1 ☐ AHS (z.B. Gymnasium) → W.m.K1
- 2 ☐ BHS (z.B. HAK, HTL)
- -5 ☐ Unbekannt/Weiß nicht
- -2 ☐ Vw

5 ☐ **Studium an Universität, Fachhochschule**
- K9d 1 ☐ Universität
- 2 ☐ Fachhochschule
- -5 ☐ Unbekannt/Weiß nicht
- -2 ☐ Vw

K9d_1 Zusätzlich Doktorat nach akad. Erstabschluss
- 1 ☐ Ja
- 2 ☐ Nein
- -5 ☐ Unbekannt/Weiß nicht
- -2 ☐ Vw

6 ☐ **Andere Ausbildung nach der Matura**
- K9e 1 ☐ Kolleg, Abiturientenlehrgang
- 2 ☐ Akademie (Pädak, SozAK, Med.-Tech. Akademie)
- 3 ☐ Universitätslehrgang (ohne vorangegangenes Studium)
- -5 ☐ Unbekannt/Weiß nicht
- -2 ☐ Vw

-5 ☐ Unbekannt/Weiß nicht → Ende der Befragung/Modul

-2 ☐ Vw → Ende der Befragung/Modul

Befragungshilfe für **1.Erhebungsstufe** vorlegen, danach passende Zusatzfragen stellen!

Stichwort

Polizeischule

Zählt nicht zur Regelschulausbildung

Mit Hilfe der Befragungskarte ist die passende Ersteinstufung vorzunehmen und die zutreffende Spezifizierung (zeitlich, inhaltlich) durchzuführen, um eine exakte Detailerfassung der höchsten abgeschlossenen Schulbildung durchzuführen.

Hier ist nicht der letzte, sondern der höchste Bildungsabschluss der Grundausbildung oder ein später erworbener, höherwertiger formaler Bildungsabschluss einzutragen .

Beispiel:

AHS-Matura und danach Diplomkrankenpflege wird unter AHS-Matura vercodet.

Kurse und Schulungen, in denen lediglich Zusatzqualifikationen erworben werden, sind nicht zu berücksichtigen. So ist z.B. eine berufsbegleitende Zusatzausbildung (z.B. „Diplomierter Fitnesstrainer“) nicht als Abschluss zu werten. Firmeninterne Weiterbildungen und dienstrechtliche Prüfungen (z.B. B-Matura) gelten ebenfalls nicht als Bildungsabschluss.

Bei Ausbildungen, die im Ausland absolviert wurden, gilt das Bildungsniveau, das im jeweiligen Land erreicht wurde, auch wenn der Abschluss in Österreich nicht anerkannt wird.

Bei Schulabbruch ist das tatsächlich abgeschlossene Bildungsniveau einzutragen.

Detailerläuterungen:

1 ☐	**Pflichtschule**	K9a	1 ☐	abgeschlossen	→ W.m.K11
			2 ☐	nicht abgeschlossen	→ W.m.K11
			-5 ☐	Unbekannt/Weiß nicht	→ W.m.K11
			-2 ☐	Vw	→ W.m.K11

Bei Angabe „Pflichtschule“ muss ergänzend gefragt werden, ob die *Pflichtschule abgeschlossen oder nicht abgeschlossen wurde?*

Als abgeschlossen gilt die Pflichtschule dann, wenn die 8. Schulstufe positiv abgeschlossen wurde.

Beispiele:

z.B. Polytechnikum, Hauptschule, AHS-Unterstufe, Sonderschule; früher: Bürgerschule, 8-jährige Volksschule, Volksschule-Oberstufe

2 ☐ **Lehre mit Berufsschule**

Eine Lehre mit Berufsschule ist ein Abschluss mit einer Lehrabschlussprüfung (Gesellenprüfung). In der Regel erfolgt eine Ausbildung im Betrieb verbunden mit dem Besuch einer Berufsschule.

3 ☐ **Fach- oder Handelsschule ohne Matura**

K9b
1 ☐ kürzer als 2 Jahre
2 ☐ 2 Jahre und länger
3 ☐ Diplomkrankenpflege → W.m.K11
-5 ☐ Unbekannt/Weiß nicht
-2 ☐ Vw

Bei Angabe „Fach- oder Handelsschule ohne Matura“ ist ergänzend nachzufragen, ob die Mindestausbildungszeit an dieser Schule kürzer als 2 Jahre oder 2 Jahre oder länger dauert, oder ob es die Ausbildung zum diplomierten Krankenpflegepersonal war.

Beispiele:

z.B. Handelsschule (3-j), Gastgewerbefachschule (3-j), KindergärtnerInnenschule (4-j), Krankenpflegeschule.

Unter Diplomkrankenpflege sind nur jene Personen einzutragen, die eine Ausbildung zum diplomierten Pflegepersonal (z.B.: Diplomkrankenschwester) gemacht haben.

Personen, die an einer Krankenpflegeschule einen Pflegehilfelehrgang absolviert haben, werden NICHT unter Krankenpflegeschule sondern entsprechend der Dauer der Ausbildung unter den Ausprägungen 1 oder 2 erfasst.

4 ☐ **Höhere Schule mit Matura**

K9c
1 ☐ AHS (z.B. Gymnasium) → W.m.K11
2 ☐ BHS (z.B. HAK, HTL)
-5 ☐ Unbekannt/Weiß nicht
-2 ☐ Vw

Bei Angabe „Höhere Schule mit Matura“ ist ergänzend nachzufragen, ob die Matura an einer allgemeinbildenden oder berufsbildenden Höheren Schule abgelegt wurde.

Beispiele:

AHS (Allgemeinbildende Höhere Schule): z.B. Gymnasium, Mittelschule, Frauenoberschule

BHS (Berufsbildende Höhere Schule): z.B. HAK, HBLA, HTL, Bildungsanstalt für Kindergartenpädagogik

Andere Bezeichnungen für Matura: Abitur, Reifeprüfung, Externistenmatura

Aufbaulehrgänge, die mit der Matura abschließen, sind unter BHS - Berufsbildende Höhere Schule - einzutragen.

5 ☐ **Studium an Universität, Fachhochschule**

K9d
1 ☐ Universität
2 ☐ Fachhochschule
-5 ☐ Unbekannt/Weiß nicht
-2 ☐ Vw

K9d_1 Zusätzlich Doktorat nach akad. Erstabschluss
1 ☐ Ja
2 ☐ Nein
-5 ☐ Unbekannt/Weiß nicht
-2 ☐ Vw

Bei Angabe „Studium an Universität, Fachhochschule“ ist ergänzend zu fragen, ob der Abschluss *an einer Universität oder Fachhochschule stattfand.*

Abschluss eines Studiums an einer öffentlichen oder privaten Universität, Kunsthochschule (bzw. Universität der Künste) oder Fachhochschule. Typische Abschlusstitel: Diplomingenieur (Dipl.Ing.), Magister (Mag.), Diplomkaufmann (Dkfm.), Doktor (Dr.), Bakkalaureus (Bakk).

Fand das Studium an einer Universität oder Kunsthochschule statt, ist es unter Universität einzutragen. Fand es an einer Fachhochschule statt, ist es dort einzutragen.

Bei der Angabe „Studium an Universität, Fachhochschule" ist ergänzend zu fragen, ob Personen, die zuerst an einer Universität oder Fachhochschule ein Diplomstudium mit Abschlusstitel Mag., Dipl.Ing. oder Dkfm. absolviert haben *nach dem Erstabschluss noch* ***zusätzlich*** *ein Doktorat abgeschlossen wurde.*

Personen, die bereits als Erstabschluss einen Doktortitel erworben haben, sind hier unter nein einzutragen.

6 ☐ **Andere Ausbildung nach der Matura**

K9e
1 ☐ Kolleg, Abiturientenlehrgang
2 ☐ Akademie (Pädak, SozAK, Med.-Tech. Akademie)
3 ☐ Universitätslehrgang (ohne vorangegangenes Studium)
-5 ☐ Unbekannt/Weiß nicht
-2 ☐ Vw

Bei Angabe „Andere Ausbildung nach der Matura" ist ergänzend zu fragen, ob der Abschluss eines Kollegs oder Abiturientenlehrgangs, einer Akademie, oder ein Universitätslehrgang vorliegt.

Akademie: z.B. PÄDAK, SOZAK, berufspädagogische Akademie, Militärakademie, med.-techn. Ausbildungen an einer Gesundheitsakademie. Nicht dazu zählen (WIFI)-Fachakademien, die mit dem Titel „FachwirtIn" oder „FachtechnikerIn" abschließen. Diese gelten nicht als Abschluss im regulären Schulwesen.

Kollegs und Abiturientenlehrgänge: Lehrgänge, die an berufsbildenden (bzw. lehrerInnen- und erzieherInnenbildenden) höheren Schulen absolviert wurden. Sie werden mit einer Reifeprüfung bzw. Diplomprüfung abgeschlossen.

Universitätslehrgang: Ausbildung zum „akademisch geprüften <Berufstitel>“. Hierunter fallen auch Lehrgänge universitären Charakters, die mit einem entsprechenden Titel abschließen. Lehrgänge, die ohne Titel abschließen, gelten nicht als Abschluss im regulären (Hoch-)Schulwesen.

Falls ein Respondent zwei gleichwertige Ausbildungen im Sinnne des österreichischen Schulbildungssystems abgeschlossen hat und keine als höher einstufen kann, trifft der/die InterviewerIn eine Zuordnung.

Man muss in diesen Fällen jedoch intensiv nachfragen! Beispiel: RespondentIn hat eine AHS Matura und ein Kolleg gemacht. Kollegs werden mit einer "Reifeprüfung" sprich Diplomprüfung abgeschlossen. Um ein Kolleg zu besuchen ist eine Matura ("Reifeprüfung") Voraussetzung. In Kollegs wird das Bildungsziel der 5-jährigen berufsbildenden höheren Schulen vermittelt. In diesem Fall muss man "Berufsbildende höhere Schule, Kolleg" verkoden!

K10 **Welche Ausbildung war das genau? Sagen Sie mir bitte z.B. die Art der Berufsbildenden Schule** (z.B. Handelsschule, HTL-Nachrichtentechnik), **den Lehrberuf oder den Studienzweig.**

..... (Eintragung)

-5 ☐ Unbekannt/Weiß nicht

-2 ☐ Vw

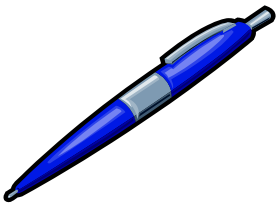

Hier sind für alle Personen, die einen Schulabschluss im Regelschulwesen angeben, genauere Angaben über Art der Schule (z.B. HTL) sowie Ausbildungszweig (z.B. Maschinenbau) einzutragen.

K11 **Haben Sie sonst noch eine Ausbildung abgeschlossen, wie z.B. Meister- oder Werkmeisterprüfung, MBA oder Berufsreifeprüfung?**

1 ☐ Meister- oder Werkmeisterprüfung → Weiter mit K11_1

K11_1 .....

(Ausbildungsfeld eintragen)

2 ☐ MBA, MAS, anderer Postgraduate-Lehrgang

3 ☐ Anderes, nämlich

K11a ..... (Eintragung)

4 ☐ Keine weitere Ausbildung

-5 ☐ Unbekannt/Weiß nicht

-2 ☐ Vw

Hier wird eine allfällige zusätzliche Ausbildung im Rahmen des formalen Bildungswesens eingetragen. So kann etwa die Berufsreifeprüfung als Eintragung angegeben werden. Betriebsinterne Kurse und Schulungen sind nicht einzutragen.

Bei Angabe Meister- oder Werkmeisterprüfung ist zusätzlich in Frage K11_1 die genaue Ausbildungsrichtung anzugeben (z.B. Schlosser-Schmied). Wurden neben der Meister- oder Werkmeisterprüfung noch andere Ausbildungen absolviert, so ist dennoch nur der Meister/Werkmeister anzugeben.

K12 **Wie alt waren Sie beim Abschluss dieser Ausbildung?**

lt. Angabe in K9, bei Angabe Meister/Werkmeister-prüfung in K11 ist dieses Alter anzugeben

☐☐ Jahre → Ende der Befragung/Modul

-5 ☐ Unbekannt/Weiß nicht → Weiter mit K13

-2 ☐ Vw → Weiter mit K13

Hier ist das Alter bei Abschluss der höchsten abgeschlossenen Schulbildung (laut Angabe in Frage K9 – höchste abgeschlossene Schulbildung –) einzutragen. Wurde eine Meister/Werkmeisterprüfung abgelegt, so ist hier dieses Alter einzugeben.

Für Personen, die die Pflichtschule nicht abgeschlossen haben, ist das Alter bei Beendigung des letzen Schuljahres einzugeben.

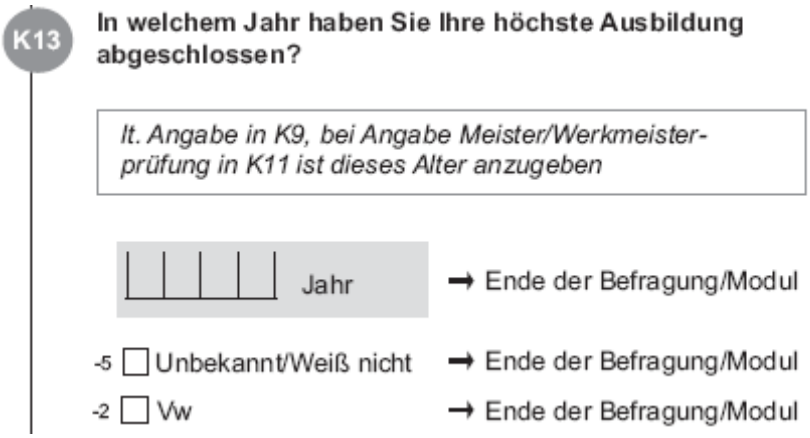

Diese Frage ist praktisch gleichwertig der vorhergehenden Frage K 12 – Alter Abschluss –.

Falls das Alter bei Abschluss nicht bekannt ist, kann hier das Jahr angegeben werden, in dem die Schulbildung (laut Angabe in Frage K9 – höchste abgeschlossene Schulbildung –) abgeschlossen wurde. Wurde eine Meister/Werkmeisterprüfung abgelegt, so ist hier dieses Jahr anzugeben.

Für Personen, die die Pflichtschule nicht abgeschlossen haben, ist die Jahreszahl bei Beendigung des letzen Schuljahres einzugeben.

Befragungsverlauf

Der auskunftspflichtige Mikrozensus ist beendet; für Personen zwischen 50 und 69 Jahren folgt das Modul –Übergang vom Erwerbsleben in den Ruhestand - .

Notizen: