Generations & Gender Programme

Generations and Gender Survey

Familienentwicklung in Österreich

Welle 1 - Generationen und Geschlechterrollen

Endbericht

STATISTIK AUSTRIA

Die Informationsmanager

Inhaltsverzeichnis

1. Erhebungskonzept ... 5
   1.1. Internationaler und nationaler Kontext ... 5
   1.2. Studiendesign ... 6
2. Qualitätsindikatoren ... 9
   2.1. Stichprobendesign ... 9
   2.2. Interviewerschulung und Interviewereinsatz ... 10
   2.3. Feldarbeit ... 10
   2.4. Ausschöpfung ... 11
      2.4.1. Unit-non-response ... 11
      2.4.2. Item-non-response ... 12
   2.5. Ergebnisse der Kontrollerhebung ... 13
   2.6. Validierung der Nettostichprobe anhand amtlicher Statistik ... 14
   2.7. Datenaufbereitung ... 17
   2.8. Datenprüfung bzw. Plausibilität ... 18
      2.8.1. Datenprüfung während der Erhebung ... 18
      2.8.2. Datenprüfung nach der Erhebung ... 19
   2.9. Imputation fehlender Werte ... 19
   2.10. Hochrechnung und Stichprobenfehler ... 20
   2.11. Wiederbefragungsbereitschaft ... 22
3. Ausgewählte Hauptergebnisse ... 23
   3.1. Übergang vom Jugend- ins Erwachsenenalter (Erwachsen werden) ... 23
      3.1.1. Alter bei Ausbildungsende ... 23
      3.1.2. Zusammenziehen mit dem ersten Partner/der ersten Partnerin ... 23
      3.1.3. Erste Eheschließung ... 24
      3.1.4. Geburt des ersten Kindes ... 25
      3.1.5. Allein leben ... 26
      3.1.6. Leben bei den Eltern, Verlassen des Elternhauses ... 26
   3.2. Realisierte Kinderzahl, bestehende Schwangerschaft, zusätzlicher Kinderwunsch ... 29
      3.2.1. Realisierte Kinderzahl ... 29
      3.2.2. Bestehende Schwangerschaft ... 30
      3.2.3. Kinderwunsch ... 30
      3.2.4. Realisierte Kinderzahl und zusätzlicher Kinderwunsch der 20- bis 39-Jährigen ... 31
      3.2.5. Kinderwunsch und ideale Kinderzahl ... 32
   3.3. Lebensformen im jungen und mittleren Erwachsenenalter ... 38
      3.3.1. Partnerschafts-, Lebensformen ... 38
      3.3.2. Anzahl der Partnerschaften ... 39
      3.3.3. Zusammenleben mit Kindern im Haushalt ... 40
   3.4. Kinderbetreuung, Haushaltsorganisation ... 40
      3.4.1. Zufriedenheit mit partnerschaftlicher Aufgabenteilung ... 40
      3.4.2. Wer erledigt Aufgaben in der Kinderbetreuung und im Haushalt ... 41

1. Erhebungskonzept

1.1. Internationaler und nationaler Kontext[1]

Die demografische Situation im europäischen Raum und in zahlreichen anderen OECD-Ländern ist weitreichenden Veränderungen ausgesetzt. Neben dem niedrigen Fertilitätsniveau sowie der Verlängerung der Lebenserwartung lassen sich Veränderungen im partnerschaftlichen Zusammenleben beobachten: Singlehaushalte, nichteheliche Lebensgemeinschaften und Scheidungen haben zugenommen, die Anteile der kinderlosen Frauen und der außerehelich Geborenen sind gestiegen. Immer wichtiger wird dabei, Ursprung, Einflüsse und zu erwartendes Ausmaß dieser Entwicklungen feststellen zu können. Vor diesem Hintergrund soll der Generations and Gender Survey (GGS) mit aktuellen empirischen Daten Aufschluss über zugrundeliegendes demographisches Verhalten und Prozesse sowie die diese Entwicklungen beeinflussenden Faktoren geben. Im Mittelpunkt stehen dabei insbesondere die Beziehung zwischen den Kindern und ihren Eltern (Generations) und die Beziehung zwischen den Partnern (Gender). Wichtigstes Ziel des GGS ist es, neue wissenschaftliche Erkenntnisse über die genannten demographischen Veränderungen zu ermöglichen und der Politik und ihren Entscheidungsträgern zur Verfügung zu stellen.

Zur Erklärung des individuellen demografischen Verhaltens erfragt der GGS Informationen über eine Vielzahl unterschiedlicher Lebensbereiche. Dazu zählen insbesondere sozioökonomische Informationen über die Befragten, wie beispielsweise Erwerbsleben und Bildung, jeweils rezente Einkommen, sowie die Partnerschafts- und Fertilitätshistorie. Darüber hinaus sammelt der GGS aber auch Informationen über individuelle Werthaltungen und Einstellungen, Generationen- und Geschlechterbeziehungen, Haushaltszusammensetzungen und Wohnverhältnisse, Arbeitsteilung in den Haushalten, soziale Netzwerke, private und öffentliche finanzielle Hilfeleistungen, räumliche Mobilität und Gesundheit. Die Befragung gibt damit Aufschlüsse über Gründe und Hindernisse bei der Realisierung des Kinderwunsches, den Wandel und die Stabilität von Partnerbeziehungen, über die Formen des Transfers von Leistungen zwischen den Generationen sowie über Geschlechterbeziehungen.

Im Auftrag des früheren Bundesministeriums für Gesundheit, Familie und Jugend (BMGFJ) und unter zusätzlicher finanzieller Beteiligung der früheren BM für Wirtschaft und Arbeit und BM für Wissenschaft und Forschung hat die Bundesanstalt Statistik Österreich (STATISTIK AUSTRIA) in Zusammenarbeit mit dem Österreichischen Institut für Familienforschung (ÖIF) und dem Vienna Institute of Demography, Österreichische Akademie der Wissenschaften (VID) die erste Welle des Generations and Gender Survey durchgeführt.

Beim GGS handelt es sich um eine international vergleichende und interdisziplinäre Paneluntersuchung. Sie ist Teil des „Generations and Gender Programme“ (GGP). Das GGP jedes Landes besteht aus einem Umfrageteil mit mindestens drei Erhebungswellen (GGS) und einer international harmonisierten Kontext-Datenbank (CDB – Contextual DataBase).

Für das von der UNECE, der Wirtschaftskommission der Vereinten Nationen, koordinierte Programm wurde von nationalen Bevölkerungsforschungsinstituten, Statistischen Ämtern und weiteren Forschungsinstituten ein gemeinsamer Fragebogen entwickelt. In Ungarn, Japan, Russland, Bulgarien, Frankreich, Italien, der Tschechischen Republik, Estland und Australien wurde der GGS bereits 2004 oder 2005 erhoben, in der Türkei, Norwegen, Belgien und Litauen wird die Befragung derzeit vorbereitet.

Das internationale GGP-Programm empfiehlt eine Stichprobengröße von 10.000 Befragten der Altersgruppen 18 – 79 Jahre. In Österreich wurden auf Basis der zur Verfügung stehenden finanziellen Ressourcen insgesamt 5.000 zufällig ausgewählte Personen (3.000 Frauen, 2.000 Männer) der Altersgruppen 18 – 44 Jahre befragt. Diese Reduktion der Altersspannen hat zwar die intergenerationale Vergleichbarkeit eingeschränkt, eine Zentralfrage des GGP („Was beeinflusst die

[1] Auf den Internetseiten http://www.ggp-austria.at/sowie http://www.unece.org/Welcome.html sind weitere Informationen abrufbar.

Entwicklung sowie die Realisierung des Kinderwunschs?“) kann nunmehr dennoch mit ausreichendem Stichprobenumfang bearbeitet werden.

In Österreich wurde die Befragung im Zeitraum vom Oktober 2008 bis Jänner 2009 vom Erhebungsbereich der Statistik Austria durchgeführt. Realisiert werden konnten exakt 5.000 auswertbare Interviews in der Zielgruppe der 18-bis 44-Jährigen beiderlei Geschlechts. Der Generations and Gender Survey ist damit eine aktuelle Erhebung die ein umfassendes Bild der Familienentwicklung und der Familienbeziehungen in Österreich zeichnet und damit die empirische Grundlage für zukünftige Verbesserungen in der Sozial- und Familienpolitik bildet.

Dieser Bericht dokumentiert einerseits die methodischen Gesichtspunkte der Erhebung, von der Stichprobenziehung über die Feldarbeit bis hin zur Gewichtung der erhobenen Daten. Andererseits bietet der Bericht eine knappe Darstellung ausgewählter Hauptergebnisse sowie eine Vielzahl einfacher Kreuztabellen der erhobenen Items (abgesehen von Monats- und Jahresangaben) nach Altersgruppen und Geschlecht. Weitergehende inhaltliche Analysen werden derzeit vom Österreichischen Institut für Familienforschung sowie vom VID der Österreichischen Akademie der Wissenschaften durchgeführt.

1.2. Studiendesign

Paneldesign

Eine wesentliche Eigenschaft des Generations and Gender Programme (GGP) ist das das Paneldesign. Das heißt, die Erhebung soll im Abstand von jeweils drei Jahren in mindestens drei Erhebungswellen durchgeführt werden. Das gilt natürlich auch für Österreich. Dies erlaubt die Erfassung und Analyse von Information über Familienbeziehungen, Kinderwunsch und Erwerbstätigkeit im Zeitverlauf und damit die Analyse individueller Handlungsziele sowie deren späterer Realisierung.

Das Paneldesign und die Verwendung von Fragen zu Zukunftsplänen erhöht somit die analytischen Möglichkeiten individuelles Verhalten zu erklären. Ganz allgemein benötigt man zur Untersuchung kausaler Zusammenhänge Informationen über hypothetische Erklärungsfaktoren zu einem Zeitpunkt der vor dem zu erklärenden Verhalten einer Person liegt. Das Paneldesign erlaubt es, individuelles Verhalten zwischen zwei Wellen des GGS mit den Informationen über die jeweiligen Personen aus der vorhergehenden Welle zu erklären.

Fragebogen

Nach vorbereitenden Konferenzen im Juni 2000 und im September 2001 wurde unter Beteiligung der nationalen Bevölkerungsforschungsinstitute, der Statistischen Ämter und weiterer Forschungsinstitute, darunter das Max-Planck-Institut für demografische Forschung in Rostock, ein gemeinsamer GGS - Fragebogen entwickelt.

Der Fragebogen umfasst dabei insgesamt elf inhaltlich unterscheidbare Bereiche mit zum Teil komplexen und sensiblen Themen, wie z.B.:

- Familienbeziehungen und soziale Netzwerke
- Partnerschaftsbiografie
- Kinder, bzw. Kinder des Partners in und außerhalb des eigenen Haushalts
- Einkommen des Befragten sowie des Partner bzw. der Partnerin
- Einstellungen gegenüber Partnerschaft, Familie, Kinderwunsch und Gesellschaft im Allgemeinen

In Österreich diente die deutschsprachige Version des in Deutschland bereits im Jahr 2005 durchgeführten GGS als Vorlage für den Fragebogen. In vom Österreichischen Institut für Familienforschung (ÖIF) organisierten Arbeitsgruppen wurde der Fragebogen (Fragenwortlaut, Antwortmöglichkeiten, Befragungshilfen und Filterführung) für Österreich adaptiert. Außerdem wurde ursprünglich den geldgebenden Bundesministerien für Gesundheit, Familie und Jugend (BMGFJ), für Wirtschaft und Arbeit (BMWA) sowie für Wissenschaft und Forschung (BMWF) zugesagt, vereinzelt interessierende Zusatzfragen aufzunehmen.

Laut Vertrag sollte die durchschnittliche Interviewdauer 45 Minuten betragen, die maximale Interviewdauer sollte eine Stunde nicht überschreiten. Um die Dauer zu überprüfen wurden von der Statistik Austria Testinterviews durchgeführt, die ergaben, dass der ursprünglich vorgelegte Fragebogen noch zu umfangreich war. In mehreren Arbeitsschritten wurde der Fragebogen sukzessive gekürzt. Ursprünglich waren auch tragende Elemente des Mikrozensus Ad-hoc-Moduls „Vereinbarkeit von Familie und Beruf" enthalten, welche aber aus Zeitgründen entfernt wurden – auch im Hinblick darauf, dass dieses Modul im Jahr 2010 im Rahmen des Mikrozensus wieder durchgeführt wird.

Um die Vergleichbarkeit der teilnehmenden Länder zu gewährleisten, verlangt das Generations and Gender Programme (GGP) eine möglichst vereinheitlichte Darstellung bestimmter Variablen. Ein Beispiel dafür ist die Erfassung der höchsten abgeschlossenen Schulbildung. Hier ist verlangt die Schulbildung der Befragten und deren engster Angehöriger so zu erfassen, dass eine Umwandlung in die allgemeine ISCED-Klassifikation[2] möglich ist. Da Österreich verpflichtet ist im Rahmen der laufenden Arbeitskräfteerhebung (Mikrozensus) die höchste abgeschlossene Schulbildung mittels ISCED-Klassifikation an EUROSTAT zu übermitteln, wurde diese Erfahrung bei der GGS-Erhebung genutzt und sowohl die Fragestellung aus dem Mikrozensus als auch generell die Aufbereitung der Bildungsvariablen aus dem Datenverarbeitungsprozess der Arbeitskräfteerhebung verwendet. Die Vorteile liegen dabei auf der Hand: diese Items können als umfangreich getestet angesehen werden, die Aufarbeitung als perfektioniert. Außerdem haben die Interviewer und Interviewerinnen bereits viel Erfahrung mit dem Umgang mit diesen Fragestellungen, was ein nicht zu unterschätzender Punkt sein dürfte.

In ständiger Absprache mit dem ÖIF und dem VID war es weiter notwendig den Fragebogen von einer klassischen Paper-Pencil-Version auf eine CAPI-Version (CAPI = computerunterstütztes persönliches Interview), die für eine Blaise-Programmierung (Blaise = Programm für computergestützte Befragungen) geeignet war, anzupassen. In Folge dessen wurden außerdem wichtige inhaltliche Verbesserungsvorschläge ausgearbeitet und gemeinsam mit dem ÖIF und der ÖAW umgesetzt. Diese intensive Bearbeitung war nicht im Projektablauf vorgesehen, um die Qualität des Fragebogens zu heben jedoch notwendig. Eine dadurch entstandene Zeitverzögerung wurde hierbei bewusst akzeptiert.

Um eine einheitliche Interpretation der Erhebungsmerkmale zu garantieren wurden von der STATISTIK AUSTRIA außerdem Erläuterungen einer Vielzahl von Begriffen und Frageteilen ausgearbeitet und als elektronische Hilfestellung für die Erhebungspersonen in den elektronischen Fragebogen eingefügt.

Das Fragenprogramm ist im Anhang 1 beigefügt.

Erhebungsmethode

Im Vorfeld erhielten die Personen der Stichprobe per Post ein personalisiertes Avisoschreiben, das aus zwei Teilen bestand:

- einem einseitigen Brief des BMGFJ der die Ziele und Notwendigkeiten der Befragung erläuterte und zur Teilnahme motivieren sollte,
- sowie einem Brief der Statistik Austria, der die Hintergründe und Modalitäten der geplanten Befragung erläuterte.

Der Fragebogen wurde als persönlich-mündliche Befragung durchgeführt. Dabei wurde dies computergestützt als CAPI-Fragebogen (Computer-Assisted-Personal-Interviewing) realisiert. Die Möglichkeiten der Computerunterstützung wurden dafür genutzt, die komplexen Filterführungen im Hintergrund fehlerlos für Zielperson und Interviewer ablaufen zu lassen.

Proxy-Interviews waren natürlich nicht zulässig. Zur Umsetzung des Fragenprogramms stand den Interviewern und Interviewerinnen ein Kartenbuch zur Verfügung (vgl. Anhang 2). Diese insgesamt 50 Karten dienten den Befragten als visuelle Unterstützung bei den jeweiligen Skalen oder Antwortvorgaben.

Als Incentive zur freiwilligen Teilnahme erhielten alle Personen, die den Fragebogen beantworteten, Warengutscheine im Wert von € 15,--.

[2] ISCED (International Standard Classification of Education) wurde von der UNESCO zur Klassifizierung und Charakterisierung von Schultypen und Schulsystemen entwickelt.

Aufgrund der oben genannten zusätzlichen Arbeitsschritte, wurde der Feldbeginn um etwa zwei Wochen später angesetzt. De facto wurde die Erhebung im Zeitraum von 30. September 2008 bis 13. Februar 2009 von erfahrenen Interviewern des Interviewerstabes der STATISTIK AUSTRIA durchgeführt. Details zum Erhebungsverlauf, Ausschöpfungsquoten auf Sprengelebene sowie spezifische Anmerkungen zu den Erhebungsmerkmalen werden in einem abschließenden ausführlichen Feldbericht dokumentiert.

Aus Kostengründen konnte der Fragebogen seitens der STATISTIK AUSTRIA vor der Erhebung keinem Pretest unterzogen werden. Die Aufgabe den programmierten Fragebogen zu testen lag - wie vereinbart - beim Österreichischen Institut für Familienforschung (ÖIF) und beim Institut für Demographie der ÖWA (VID).

2. Qualitätsindikatoren

2.1. Stichprobendesign

Grundgesamtheit bildeten die im Zentralen Melderegister (ZMR) mit Stichtag 1.7.2008 mit Hauptwohnsitz gemeldeten Personen in privaten Haushalten im Alter von 18 bis 44 Jahren, unabhängig von Nationalität oder ethnischer Herkunft.

Die Stichprobe 2008/09 besteht aus 9006 Stichprobenpersonen, welche in einem mehrschichtigen Sampleverfahren gezogen wurden. Sämtliche Gemeinden des Untersuchungsgebietes wurden nach folgenden regionalen Schichtungsmerkmalen eingeteilt: Bundesland, Politischer Bezirk, Größenklasse der Gemeinde (Gemeindetyp). Je nach Geschlecht der Erhebungsperson wurde im jeweiligen Sprengel das Geschlecht für den, aus dem Zentralen Melderegister, per Zufall zu ziehenden Personenkreis definiert. Insgesamt sollten 3.000 Frauen und 2.000 Männer befragt werden. Dementsprechend kamen auch mehr Frauen in die Bruttostichprobe. So wurden 5.480 Frauen und 3.526 Männer zufällig aus dem Pool der 18- bis 44-Jährigen ausgewählt und in der Folge kontaktiert.

Tabelle 1: Bruttostichprobe Generations and Gender Survey

Stichprobe GGS 2008	Anzahl Adressen		
	Insgesamt	Männer	Frauen
Insgesamt	**9.006**	**3.526**	**5.480**
Burgenland	270	108	162
Kärnten	575	225	350
Niederösterreich	1.652	644	1.008
Oberösterreich	1.590	624	966
Salzburg	591	231	360
Steiermark	1.263	504	759
Tirol	800	315	485
Vorarlberg	441	171	270
Wien	1.824	704	1.120

Quelle: Statistik Austria.

Da die STATISTIK AUSTRIA etliche Fragen des GGS als sensibel eingestuft hat (Fragen zur Verhütung, Streit mit Partnern usw.), wurde das Erhebungsdesign insofern geändert, dass weibliche Zielpersonen durch weibliche Erhebungspersonen und Männer von männlichen Erhebungspersonen befragt wurden, sofern dies organisatorisch umsetzbar war. Im Vorfeld dazu wurden anhand von Mikrozensusdaten Analysen durchgeführt (Verteilungen nach Altersgruppen, Erwerbsstatus, Bildung, Haushaltsgröße), die ergaben, dass das Geschlecht der Interviewperson ein zufällig verteiltes Merkmal darstellt, und damit durch die gewählte Vorgehensweise keine nennenswerten Designeffekte entstehen würden. Das Einverständnis der Auftraggeber dazu wurde eingeholt.

Diese Vorgangsweise hat entsprechend die Sampleziehung beeinflusst. Als Konsequenz dieser Vorgangsweise ist festzuhalten, dass es dadurch keine Gleichverteilung bei der Anzahl an Adressen über die Sprengelgebiete gab und einige Sprengel eine deutlich höhere Anzahl an Adressen zugewiesen bekommen haben als andere. Aus diesem Grund hat sich in diesen Sprengelgebieten die Erhebungsphase entsprechend verlängert. Grundsätzlich konnte das Bestreben ausschließlich geschlechterspezifisch zu erheben um gewissen Hemmschwellen erst gar nicht ausgesetzt zu sein, bis auf einen sehr geringen Teil umgesetzt werden.

Generell hat die Durchführung der Erhebung aufgrund der Komplexität des Fragebogens ausreichende Deutschkenntnisse der Respondenten und Respondentinnen vorausgesetzt. Fremdsprachige Erhebungspersonen kamen nicht zum Einsatz. Für jenen Teil der Wohnbevölkerung, der über keine ausreichenden Deutschkenntnisse verfügt, ist damit die Repräsentativität der Ergebnisse nicht gegeben (siehe Abschnitt 2.10.).

2.2. Interviewerschulung und Interviewereinsatz

Die Interviewerschulungen fanden am 12., 13., 19. und 21. September in jeweils eintägigen Veranstaltungen in Wien und Salzburg statt. Ziel der Schulung war es, Erhebungspersonen mit dem Erhebungsziel vertraut zu machen und den elektronischen Fragebogen sowie Sachinformationen zu präsentieren. Obwohl die finale Version des CAPI-Fragebogens nicht zur Verfügung stand, konnten die Fragen zur Gänze gezeigt und mittels Fallbeispielen erklärt werden. Allen Erhebungspersonen wurde jedoch eine Testversion vor Erhebungsbeginn zur Verfügung gestellt. Die Schulung wurde von Fr. Mag^{a} Irene Baumgartner und Fr. Mag^{a} (FH) Karin Stainhauser durchgeführt.

Um ein intensiveres Kontaktgespräch führen und ausführlicher die Verwendung von Daten erklären zu können haben sich der Koordinator GGP Österreich Hr. Mag. Norbert Neuwirth vom ÖIF und Fr. Dr. Isabella Buber-Ennser vom VID bereiterklärt, bereits zur Verfügung stehende Daten aus anderen „GGS-Ländern“ zu präsentieren. Dieser Teil der Schulung wurde von den Erhebungspersonen mit großem Interesse aufgenommen. Um sich generell von der Qualität des Projketbriefings überzeugen zu können, war am ersten Schulungstag Fr. Mag^{a} Manuela Marschnig vom Bundesministerium für Gesundheit, Familie und Jugend anwesend.

Um die Kompetenz einer sensiblen Gesprächsführung während der standardisierten Befragung zu fördern, wurde eine professionelle Soft-Skill Trainerin beauftragt, schwierige bzw. sensible Momente im Fragebogen zu bewerten und entsprechend das Kommunikationsverhalten von Erhebungspersonen mit dem Erhebungsstab zu trainieren. Die Soft-Skill Schulung war Teil des Projektbriefings, das Coaching konnte im Anschluss daran in Anspruch genommen werden. 30 Erhebungspersonen haben das persönliche Coaching in Kleingruppen absolviert. Die Erhebung war, wie erwähnt, für Stichprobenpersonen nicht auskunftspflichtig. Der zu erzielende Erfolg stützte sich daher auf eine gute inhaltliche Vorbereitung der Erhebungspersonen und entsprechende Überzeugungsfähigkeit.

Im Datensatz scheinen 155 Erhebungspersonen und 160 CAPI-Requester (eingesetzte Laptops) auf. Um einen Interviewerbias so gering wie möglich zu halten wurde darauf geachtet, die Adressen möglichst gut auf alle Erhebungspersonen zu verteilen. So haben 70% der CAPI-Requester maximal 40 Interviews durchgeführt. Näheres ist dem Feldbericht zu entnehmen.

2.3. Feldarbeit

Die Erhebung wurde im Zeitraum vom 30. September 2008 bis 13. Februar 2009 durchgeführt, also in knapp viereinhalb Monaten. Zum Einsatz kamen dabei insgesamt 155 Interviewer. Realisiert werden konnten exakt 5.000 auswertbare Interviews.

Ursprünglich war eine Feldphase von drei Monaten geplant: Folgende Tabelle zeigt einen kurzen Überblick über den Verlauf der Feldarbeit, das heißt wie viele Interviews bis zu welchem Zeitpunkt in welchen Bundesländern realisiert werden konnten. So waren etwa ein Monat nach Feldbeginn 1.168 Interviews erfolgreich durchgeführt worden. Während des darauffolgenden Monats wurden insgesamt 2.197 Interviews durchgeführt, womit per 8.12. 2008 3.365 fertige Interviews vorlagen. Der Grund dafür, warum im ersten Monat deutlich weniger Interviews durchgeführt wurden als im zweiten liegt daran, dass die Interviewer und Interviewerinnen mit den Zielpersonen zunächst Kontakt aufnehmen und Termine vereinbaren müssen. Das beansprucht eine gewisse Zeit.

In den folgenden beiden Erhebungsmonaten ging es etwas langsamer voran: zum Einen lag es daran, dass intensiv versucht wurde die einzelnen Bundeslandvorgaben zu erfüllen. Mit gutem Erfolg: Lediglich in Niederösterreich wurden 52 Interviews „zuviel“ durchgeführt, dafür in Wien um 59 zuwenig. Bei den übrigen Bundesländern konnte den Vorgaben sehr gut entsprochen werden.

Tabelle 2: Verlauf der Feldarbeit (Durchgeführte Interviews)

Bundesland	Ziel			09.11.2008			08.12.2008			05.01.2009			13.02.2009		
	M	F	Ges.	M	F	Ges.	M	F	Ges.	M	F	Ges.	M	F	Ges.
Insgesamt	2.000	3.000	5.000	535	633	1.168	1.516	1849	3.365	1.856	2.466	4.322	1.999	3001	5.000
Burgenland	61	89	150	30	23	53	60	73	133	61	88	149	61	89	150
Kärnten	128	192	320	27	39	66	100	126	226	126	174	300	129	194	323
Oberösterreich	365	552	917	108	106	214	318	290	608	371	404	775	370	559	931
Niederösterreich	354	529	883	123	167	290	322	432	754	370	542	912	371	564	935
Salzburg	131	197	328	48	57	105	102	128	230	138	185	323	138	197	335
Steiermark	286	415	701	47	80	127	144	241	385	222	317	539	283	416	699
Tirol	179	265	444	56	71	127	187	152	339	191	184	375	192	264	456
Vorarlberg	97	148	245	23	14	37	45	109	154	53	152	205	85	152	237
Wien	399	613	1012	73	76	149	238	298	536	324	420	744	370	583	953

Quelle: Statistik Austria.

Durch die Auswertung der Audit-Files ist die Befragungsdauer gut dokumentiert. Die durchschnittliche Befragungsdauer liegt bei 63 Minuten; der Median bei einer Stunde. Zwei Drittel der Interviews dauerten somit zwischen 1 und 1 ¼ Stunde.
Der Grund warum nur 4967 Audit-Files vorliegen, liegt in der Tatsache, dass Audit-Files der Blaise-Datenbank (Software der Datenerhebung) in der Priorität nachgestellt sind. Bei großen Datentransfermengen kann es zu einer mangelnden Übertragung des Audit-Files kommen. 33 Audit-Files sind aus den unten angeführten Auswertungen ausgeschlossen. Details sind dem Feldbericht zu entnehmen.

2.4. Ausschöpfung

Ist von Ausschöpfung die Rede kommen zumeist zwei Begriffe vor: Unit-non-response und Item-non-response. Unit-non-response bezeichnet die gänzliche Weigerung den Fragenbogen zu beantworten, Item-non-response bedeutet lediglich die Nichtbeantwortung einzelner Fragen („weiß nicht“, „verweigert“).

2.4.1. Unit-non-response

Die Ausschöpfung bezogen auf die Bruttostichprobe von 9.006 Personen (ohne neutrale Ausfälle) sollte laut Vertrag mindestens 60% betragen. Diese hohe Ausschöpfungsquote konnte mit 60,7% sogar leicht überschritten werden. Sie beträgt bei den Männern 62,7%, bei den Frauen 59,4% (siehe Tabelle 3).

Tabelle 3: Ausschöpfung

	Gesamtergebnis	Männer	Frauen
Bruttostichprobe	**9.006**	**3.526**	**5.480**
Adresse unvollständig	60	30	30
kein Privathaushalt	15	10	5
Objekt Wohnung leerstehend	57	39	18
Zielperson nicht wohnhaft/eruierbar	637	258	379
Nettostichprobe	**8.237**	**3.189**	**5.048**
Vollständige Erhebungen	**5.000**	**2.000**	**3.000**
Ausschöpfung	**60,7%**	**62,7%**	**59,4%**
Teilnahme verweigert	1.943	735	1.208
Interviewabbrüche	132	52	80
nicht kontaktiert	867	301	566
Zielperson nicht interviewfähig	92	38	54
Zielperson nicht deutschsprechend	203	63	140
Bearbeitete Adressen	**9.006**	**3.526**	**5.480**

Quelle: Statistik Austria.

Erhoben wurden 2000 männliche Stichprobenpersonen und 3000 weibliche Stichprobenpersonen. Zieht man das im Datensatz eingespielte Geschlecht zur Auswertung heran, wurden tatsächlich jedoch 1999 Männer und 3001 Frauen befragt. Im Ordnungsbegriff 2221290 wurde statt der geplanten männlichen Stichprobenperson die Partnerin der Zielperson befragt (siehe Abschnitt 2.5.).

Innerhalb der einzelnen Bundesländer gab es keine Auffälligkeiten hinsichtlich einer Verweigerung der Teilnahmebereitschaft. In Wien und Steiermark war jedoch ein intensiverer Betreuungsbedarf gegeben um die Ausschöpfung zu erreichen. Durch motivierende Gespräche mit Stichprobenpersonen durch Mitarbeiter/-innen der Statistik Austria und Wechsel von Erhebungspersonen konnten die Ziele erreicht werden. Details zur Ausschöpfung nach Bundesländern, politischen Bezirken sowie nach Alter und Geschlecht der Stichprobenpersonen sind dem Feldbericht zu entnehmen.

Da keine standardisierte Übersetzung der deutschen Fragebogenversion vorlag, konnten insgesamt 203 Personen der Bruttostichprobe nicht befragt werden. Da es sich hierbei um keinen neutralen Ausfall handelt ist die Ausschöpfung dadurch beim männlichen Stichprobenpotenzial um 1,3% negativ belastet und bei den Frauen um 1,7%. Um den Bedarf für weitere Wellen zu erfassen, wurden die notwendigen Sprachen von den Erhebungspersonen erhoben. Für Folgewellen empfiehlt sich eine Übersetzung in die Sprachen Türkisch und Bosnisch/Kroatisch/Serbisch. Die Ausschöpfung hätte bei einer Teilnahmebereitschaft dadurch um 1,3 % erhöht werden können.

8,5% der Adressen wurden durch die Bearbeitung des Bruttosamples als neutrale Ausfälle qualifiziert. Neutrale Ausfälle belasten den Ausschöpfungswert nicht. Als neutrale Ausfälle gelten: „Adresse unvollständig“, „kein Privathaushalt“, „Objekt/Wohnung leerstehend“ und „Zielperson nicht wohnhaft/eruierbar“.

Um die hohe Ausschöpfung bewerten zu können, ist es zentral, nicht nur ihre absolute Größe vor Augen zu haben, sondern vor allem die realisierten Interviews hinsichtlich ihrer soziodemographischen Struktur im Vergleich zu den Sollstrukturen der amtlichen Statistik zu betrachten (vgl. Abschnitt 2.6.).

2.4.2. Item-non-response

Zunächst wurde in der eigens produzierten Tabelle in deren Zeilen alle GGS-Variablen und in deren Spalten die „Unbekannt- und Verweigert-Werte“ dargestellt wurden, ein erster Überblick über die Non-Response-Situation verschafft. Glücklicherweise ist der Anteil an Item-Non-Response bei den allermeisten Variablen sehr, sehr gering.

Denn ein hoher Anteil an Non-response bei einzelnen Fragen deutet in der Regel auf grundlegende Probleme bei der Operationalisierung[3] des interessierenden Frageinhaltes hin. Beim GGS waren den Befragten nur vereinzelt Fragestellungen entweder zu schwer oder zu sensibel. So sind Monatsangaben von lange zurückliegenden Ereignissen den Befragten wohl häufig nicht mehr präsent beziehungsweise sprechen einige Respondenten und Respondentinnen nicht gerne über ihr Einkommen aus regelmäßiger Erwerbstätigkeit.

Folgende Tabelle 4 zeigt die „Top 50“ der für die Respondenten und Respondentinnen zu schwierigen oder zu sensiblen Fragen.

Tabelle 4: Variablen mit höchster Item-non-response (Unbekannt, Auskunft verweigert)

Variablenname	Variablenbeschreibung	Gesamt	Unbekannt	Verweigert
F576a	Monat wann erstmals ausgezogen	569	566	3
F1009	Haushaltseinkommen	396	351	45
F326a_M_1	Monat Zusammenzug mit Ex_1	365	358	7
F939_1	Einkommen des Partners aus Erwerbstätigkeit	277	219	58
F621a_M	Monat seit dem nicht mehr verhütet	246	215	31
F867_1	Betrag Erwerbstätigkeit	241	170	71
F331a_M_1	Monat der Trennung Ex_1	211	204	7
F328_M_1	Geburtsmonat Ex_1	182	172	10
F1106d	Bestes Alter für 1. Kind	180	177	3

[3] Operationalisierung bedeutet eine interessierende Variable in eine dafür geeignete Fragestellung zu übersetzen. Eine Operationalisierung ist also im Grunde das Messbar-machen einer Variablen.

Variablenname	Variablenbeschreibung	Gesamt	Unbekannt	Verweigert
F535	Geburtsjahr des Vaters	164	159	5
F301a	Monat seit dem mit derz. Partner zusammenlebt	153	152	1
F627d	Kind: Folgen auf Sexualleben	152	126	26
F122_K12a	Monat wann Ausbildung abgeschlossen	151	150	1
F114b	Nutzfläche Wohnung	112	111	1
F303c1	Monat seit dem Partner in Österreich lebt	110	110	.
F328_J_1	Geburtsjahr Ex_1	109	99	10
F576b	Jahr wann erstmals ausgezogen	102	101	1
F573a_K9	Ausbildung Vater	94	93	1
F833_M	Monat Tätigkeitsbeginn	89	89	.
F326a_M_2	Monat Zusammenzug mit Ex_2	88	86	2
F1106a	Menschen fair?	85	83	2
F326_M_1	Monat: Wie lang mit Ex_1 zusammen vor Zusammenzug	83	77	6
F865_1	Häufigkeit des Einkommensbezug in den letzten 12 Monaten	77	76	1
F627g	Kind: Folgen auf Beziehungsqualität	77	60	17
F929a	Kinderbetreuung am Arbeitsplatz des Partners vom Arbeitgeber unterstützt	76	75	1
F919b_M	Monat: Letzter Arbeitstag des Partners	72	69	3
WsM_1	Monat seit wann in Österreich	70	70	.
F627f	Kind: Folgen auf Lebensfreude	69	52	17
F538	Geburtsjahr der Mutter	68	64	4
F1014_1	Gesamtwert der Erbschaft	68	47	21
F540	Trennungsjahr der Eltern	67	67	.
F930	hat Partner flexible Arbeitszeitmodelle	66	64	2
F331a_M_2	Monat der Trennung Ex_2	59	58	1
F1113c	Homosexuelle Paare können Eltern sein	58	56	2
F627i	Kind: Folgen auf Fürsorge	57	44	13
F627e	Kind: Folgen auf was Leute denken	55	37	18
F328_M_2	Geburtsmonat Ex_2	55	54	1
F830b_M	Monat Beschäftigungsende	54	52	2
F626	Anzahl noch gewünschter Kinder	52	50	2
F319	Zusammenziehen in 3 Jahren?	51	50	1
F929c	Weiterbildung des Partners vom Arbeitgeber unterstützt	48	46	2
F575a_K9	Ausbildung Mutter	45	43	2
F1106c	Bestes Alter für 1. Kind	45	42	3
F1005	Rücklagen möglich?	42	41	1
F939_2	Einkommen des Partners aus Nebenerwerb	41	37	4
F614_M	Monat seit wann steril	41	39	2
F331a_J_1	Jahr Beziehungsende Ex1	41	36	5
F628l	Kind: Entscheidung als Paar bereit	39	25	14
F621a_oder	Zeitraum wann zuletzt verhütet	39	21	18
F923	Arbeitsstunden des Partners	38	35	3

Quelle: Statistik Austria. GGS, 1. Welle; 2008/09.

Von den 17 Variablen mit jeweils über 100 fehlenden Werten (v.a. „Unbekannt“) betreffen allein acht Items Monatsangaben, allen voran die Frage nach dem Monat in dem man erstmals ausgezogen ist. Da die weitaus wichtigere Information die Jahresangabe ist, wird dieses Problem als nicht schwerwiegend eingestuft. Drei weitere Items betreffen Fragen nach dem Einkommen aus regelmäßiger Erwerbstätigkeit. Diese Variablen werden imputiert. Drei Items fragen nach Jahresangaben (Geburtsjahr des Vaters), zwei sind Einstellungsfragen und eine Wissensfrage (Wohnungsgröße).

Insgesamt weisen 684 Variablen fehlende Werte auf, 491 davon aber mit weniger als 10 fehlenden Werten.

2.5. Ergebnisse der Kontrollerhebung

Als qualitätssichernde Maßnahme erfolgte bei zufällig ausgewählten Ordnungsbegriffen aus der Menge der vollständigen Erhebungen eine nachträgliche telefonische Kontrolle über den Erhebungsvorgang. Die Kontrollerhebung fand kontinuierlich im Zeitraum zwischen 5.12.2008 und 27.02.2009 statt. In der Bruttostichprobe befanden sich 422 Ordnungsbegriffe. Bei 19 davon war die Telefonnummer falsch, 17 Kontaktierte haben die Auskunft verweigert und insgesamt 64 Personen konnten nicht erreicht werden. Insgesamt wurden daher 322 Personen befragt.

Das Ergebnis ergab eine Totalfälschung. Die Erhebungsperson hat an der Stichprobenadresse eine Erhebung mit einer männlichen Person, die nicht Stichprobenperson ist, durchgeführt. Dabei handelte es sich um den Vater der Zielperson. Der Ordnungsbegriff 8122358 wurde somit aus der Datenanalyse ausgeschlossen. Bei einem weiteren Fall wurde irrtümlich die Partnerin der eigentlichen Zielperson befragt (Ordnungsbegriff 2221290). Dieser Fall befindet sich noch im Datensatz.

Weiters zeigte sich, dass drei Interviews nicht persönlich sondern telefonisch durchgeführt wurden. Weitere Details dazu sind dem Feldbericht zu entnehmen.

2.6. Validierung der Nettostichprobe anhand amtlicher Statistik

Die Validierung beinhaltet den Abgleich der Merkmalsverteilung in der Stichprobe mit einer Referenzstatistik, von der angenommen wird, dass sie die Grundgesamtheit richtig abbildet. Ein solcher Vergleich sollte berücksichtigen, ob in beiden Datenquellen bei den Merkmalen Effekte unterschiedlicher Fragen- und Messkonzepte auf die Verteilung der Merkmale weitgehend ausgeschlossen werden können. Diese Bedingung ist, soweit man die Ergebnisse des Mikrozensus als Referenz heranzieht, für folgende soziodemographischen Merkmale gegeben:

- Alter
- Bundesland
- Bevölkerungsdichte
- Höchste abgeschlossene Ausbildung (nationale Variable sowie ISCED)
- Lebensform
- Lebensunterhalt
- Geburtsland
- Haushaltsgröße

Eine perfekte Grundlage für einen Abgleich stellen die Daten des vierten Quartals des Mikrozensus 2008 dar, da diese Erhebung quasi zeitgleich mit dem GGS durchgeführt wurde. Das 4. Quartal beginnt mit 1. Oktober und wird bis zu 5 Wochen nach Ende des Quartals fertig erhoben. Das heißt, der Erhebungszeitraum deckt sich exakt mit jenem des 4. Quartals (Oktober bis Dezember plus 5 Wochen). Tabelle 5 weist aus, dass die Stichprobe in den soziodemographischen Randverteilungen in einem sehr guten Maße den Randverteilungen der laufenden Arbeitskräfteerhebung entspricht.

Beim Blick in die Tabelle fällt sofort aus, dass auch bereits 45-jährige Personen erfasst wurden, obwohl der Stichprobenplan nur die 18- bis 44-Jährigen vorsieht. Der Grund dafür liegt am Zeitpunkt der Stichprobenziehung. Wie erwähnt wurden die Stichprobenpersonen aus dem Pool aller 18- bis 44-Jährigen aus dem ZMR per 1. Juli 2008 gezogen. Bis zum Zeitpunkt der Befragung waren eine Reihe der zum Zeitpunkt der Stichprobenziehung noch 44 Jahre alten Personen bereits 45. Ähnliches gilt für das untere Ende der erhobenen Altersskala: Etliche Personen der Stichprobe waren zum Zeitpunkt der Befragung nicht mehr 18 sondern bereits 19 Jahre alt. Diese Unschärfen wurden ausgewichtet. Dennoch ist zu beachten, dass die Repräsentativität bei den 18-Jährigen, vor allem aber bei den 45-Jährigen stark eingeschränkt ist.

Kleinere Abweichungen gibt es bezogen auf die Bildung der Zielpersonen. Während beim GGS nur 10,4% der Männer und 14,6% der Frauen angaben lediglich maximal die Pflichtschule absolviert zu haben, haben laut Mikrozensus 13,8% der Männer und 17,1% der Frauen dieses Bildungsniveau. Bei den Hochgebildeteten ist dies umgekehrt, wodurch sich zeigt, dass Zielpersonen mit höherer Schulbildung etwas eher bereit waren, am GGS teilzunehmen.

Ein gewisser Unterschied ergab sich, wie bereits im Vorfeld vermutet, bei den Variablen Geburtsland und Staatsbürgerschaft (da nur Personen mit ausreichenden Deutschkenntnissen an der Befragung teilnehmen konnten). Diese Untererfassung ließ sich allerdings durch die Gewichtung (siehe Abschnitt 2.10.) annähernd korrigieren, so dass die gewichteten Daten ebenfalls bevölkerungsrepräsentativ sind.

Bezogen auf die übrigen Variablen lässt sich festhalten, dass die Stichprobe in weiten Teilen bereits vor der Gewichtung sehr gut die Strukturen aus der amtlichen Statistik abbildet. Ein entscheidender Grund dafür dürfte die Art der Stichprobenziehung sein. Indem die Zielpersonen aus dem ZMR (Zentrales Melderegister) gezogen wurden, ist jeder subjektive Einfluss der Interviewer auf die

Auswahl der Befragungspersonen - im Vergleich zu einer Random-Route-Erhebung inklusive Schwedenschlüssel - ausgeschlossen.

Tabelle 5: Vergleich Generations and Gender Survey (gewichtet und ungewichtet) und Mikrozensus (4. Quartal)

Soziodemographische Variablen	Männer			Frauen		
	MZ gew.	GGS gew.	GGS ungew.	MZ gew.	GGS gew.	GGS ungew.
	in %					
Alter						
18	3,3	3,1	2,1	3,0	3,0	1,5
19	2,7	3,1	3,6	3,1	3,0	3,2
20	3,0	3,1	3,4	3,3	3,0	2,8
21	3,1	3,1	3,1	3,1	3,0	2,5
22	3,0	3,1	3,0	3,2	3,1	2,7
23	3,3	3,2	3,3	3,2	3,2	2,8
24	3,4	3,2	2,9	2,8	3,3	2,9
25	3,4	3,3	3,3	3,6	3,3	3,5
26	3,4	3,4	3,8	3,6	3,4	3,9
27	3,4	3,4	3,3	3,1	3,4	3,6
28	3,2	3,3	3,5	2,9	3,3	3,6
29	3,3	3,2	3,3	3,4	3,2	3,1
30	3,1	3,1	3,3	3,1	3,1	3,1
31	3,3	3,1	2,9	3,4	3,2	3,3
32	3,2	3,2	3,5	3,1	3,2	3,8
33	3,3	3,3	3,3	3,4	3,4	3,8
34	3,3	3,4	3,5	3,4	3,5	4,1
35	3,4	3,4	3,7	3,7	3,6	2,9
36	3,7	3,7	3,7	3,8	3,7	4,4
37	3,5	3,8	4,1	3,8	3,9	4,1
38	4,3	4,0	3,9	4,1	4,0	4,0
39	4,3	4,2	3,6	4,0	4,2	4,3
40	4,2	4,4	5,6	4,2	4,3	4,5
41	4,2	4,3	4,4	4,4	4,3	5,0
42	4,8	4,4	4,4	4,3	4,3	4,8
43	4,4	4,4	5,0	4,1	4,3	5,3
44	4,3	4,4	5,1	4,6	4,4	4,6
45	4,5	4,4	1,9	4,3	4,4	2,0
Bundesland						
Burgenland	3,2	3,1	3,1	3,2	3,3	3,0
Niederösterreich	18,5	18,3	18,6	18,4	18,5	18,8
Wien	21,0	20,1	18,5	21,7	22,4	19,4
Kärnten	6,4	6,3	6,5	6,3	5,8	6,5
Steiermark	14,5	14,8	14,2	14,2	14,0	13,9
Oberösterreich	16,7	17,1	18,5	16,6	16,2	18,1
Salzburg	6,4	6,7	6,9	6,3	6,3	6,6
Tirol	8,7	9,5	9,6	8,8	8,7	8,8
Vorarlberg	4,6	4,1	4,3	4,5	4,8	5,1
Bevölkerungsdichte						
Hohe Bevölkerungsdichte	37,1	34,4	33,5	38,1	36,0	33,3
Mittlere Bevölkerungsdichte	25,0	25,2	26,2	24,5	25,2	26,6
Niedrige Bevölkerungsdichte	37,9	40,4	40,3	37,5	38,7	40,2
Höchste abgeschl. Schulbildung						
Pflichtschule/keine Pflichtschule	13,8	10,4	10,1	17,1	14,6	13,3
Lehrabschluss (Berufsschule)	47,9	47,8	48,0	29,3	27,0	28,8
Berufsbild. mittlere Schule (ohne Berufsschule)	8,2	9,5	9,5	16,6	16,4	16,4
Allgemeinbildende höhere Schule	7,4	8,1	8,1	10,3	10,4	9,8
Berufsbildende höhere Schule	11,7	12,8	12,9	12,4	14,5	14,7
BHS-Abiturientenlehrgang, Kolleg	0,3	0,2	0,3	0,7	0,9	0,9
Hochschulverw. LA, Universitätslehrgänge	1,0	0,5	0,5	3,5	3,5	3,5
Universität, Fachhochschule	9,7	10,6	10,8	9,9	12,7	12,5
ISCED: Höchste abgeschlossene Schulbildung						
ISCED 1	0,6	0,5	0,5	0,7	1,1	0,8
ISCED 2	13,2	9,9	9,6	16,4	13,5	12,5
ISCED 3c shorter than two years	0,4	0,3	0,4	1,5	1,0	1,0
ISCED 3 a, b	58,1	59,8	59,5	51,4	49,5	50,5
ISCED 4a b	11,8	12,6	12,7	15,1	17,0	17,3
ISCED 5b	6,3	6,3	6,6	5,0	5,2	5,3
ISCED 5a	8,4	9,4	9,5	9,3	11,1	10,9
ISCED 6	1,3	1,1	1,3	0,6	1,7	1,6

Soziodemographische Variablen	Männer			Frauen		
	MZ gew.	GGS gew.	GGS ungew.	MZ gew.	GGS gew.	GGS ungew.
	in %					
Lebensform						
Kind in Familie	29,0	29,1	24,6	18,8	18,8	13,4
Verheiratet ohne Kind/er	5,2	4,8	6,2	6,2	5,5	5,5
Lebensgefährte ohne Kind/er	7,8	8,2	10,6	8,0	8,7	9,4
Verheiratet mit Kind/ern	30,5	31,6	33,2	37,3	36,2	39,6
Lebensgefährte mit Kind/ern	6,8	5,7	7,1	7,6	8,1	9,7
Alleinerziehende Mutter	0,0	0,0	0,0	7,6	8,3	8,9
Alleinerziehender Vater	0,6	0,5	0,5	0,0	0,0	0,0
Alleinlebend	16,6	17,3	15,3	11,7	12,1	11,3
Sonstiges Haushaltsmitglied	3,6	2,8	2,7	2,7	2,3	2,3
Lebensunterhalt						
Erwerbstätig (auch Lehrling)	83,3	83,3	83,3	66,6	72,9	67,0
Arbeitslos	5,3	4,8	4,4	4,6	3,7	4,6
Schüler(in)/Student(in)	7,6	7,7	8,1	9,6	9,3	8,8
Pensionist(in)	0,3	0,6	0,6	0,3	0,3	0,5
In Elternkarenz	0,1	0,1	0,1	7,5	7,4	11,0
Dauerhaft arbeitsunfähig	1,1	0,2	0,3	0,8	0,3	0,4
Ausschließlich haushaltsführend	0,2	0,2	0,1	9,9	5,4	7,0
Präsenz-/Zivildiener	1,5	1,4	1,6	0,0	0,0	0,0
Anderes	0,6	1,7	1,7	0,9	0,7	0,8
Staatsbürgerschaft						
Österreich	87,0	89,3	90,0	84,8	88,3	90,2
Türkei	1,7	2,2	2,4	1,8	1,0	0,7
sonstige	11,3	8,6	7,6	13,4	10,7	9,2
Geburtsland						
Österreich	81,9	81,9	83,6	79,3	79,4	83,4
Türkei	3,4	3,4	3,8	3,2	3,2	1,9
Ex-Jugoslawien	5,7	5,6	5,6	6,0	5,9	5,1
Sonstige	9,0	9,1	7,0	11,5	11,5	9,6
Haushaltsgröße						
1	16,6	17,3	15,3	11,7	12,1	11,3
2	16,5	15,7	19,6	18,9	20,4	20,7
3	24,1	24,6	23,5	24,4	23,6	23,2
4	26,5	27,2	27,0	27,4	28,7	29,3
5	10,4	10,8	10,5	11,2	9,5	10,1
6 und mehr	6,0	4,4	4,2	6,4	5,6	5,4

Quelle: Statistik Austria. GGS, 1. Welle; 2008/09 und Mikrozensus-Arbeitskräfteerhebung 4. Quartal 2008.

Um einen Eindruck über die Qualität der erfassten Daten bezüglich des Einkommens zu erhalten, wurde zusätzlich ein Vergleich der Variable „Regelmäßiges Einkommen aus Erwerbstätigkeit“ mit Ergebnissen aus dem allgemeinen Einkommensbericht (AEB) - wenngleich eine 100%-ige Vergleichbarkeit aus methodischen Gründen nicht möglich ist - durchgeführt. Dabei wurden die Nettomonatsgehälter aller 18- bis 45-jährigen unselbständig Erwerbstätigen verglichen. Folgende Grafik zeigt die prozentuellen Verteilungen der Einkommenskategorien nach Geschlecht.

Grafik 1: Vergleich GGS und Allgemeiner Einkommensbericht 2008

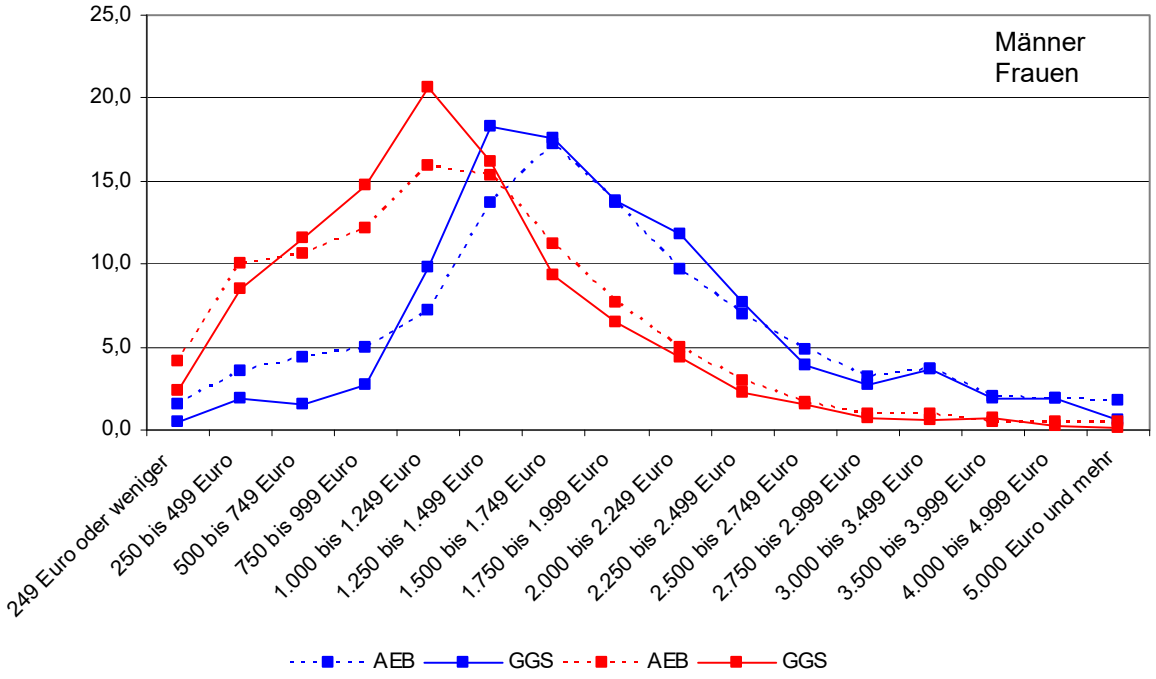

Quelle: Statistik Austria. GGS, 1. Welle; 2008/09; Allgemeiner Einkommensbericht 2008, Nettomonatsgehälter 2007.

2.7. Datenaufbereitung

Im Zuge der Datenaufbereitung hat der Datensatz verschiedene Stadien durchlaufen (siehe Tabelle 6). Um später nachvollziehen zu können, was in welchem Schritt passiert ist, (z.B. welche Variablen wie imputiert wurden) wurden Zwischenergebnisse (Datengenerationen) des Datenaufbereitungsprozesses erstellt.

Das Textfile enthält das rohe Flatfile wie es von der Exportschnittstelle der CATI-Software (Blaise) erstellt wird. Mit einer gut 18.700 Zeilen umfassenden Einlesesyntax wurde dieses Textfile in die Datengeneration Null (dg0) überführt. Dieser SPSS-Rohdatensatz mit insgesamt 4.164 Variablen[4] wurde hinsichtlich des Datensatzaufbaus (Reihenfolge) überprüft und korrigiert sowie die Erhebungsvariablen eindeutig benannt. Außerdem wurden die Variablenlabels (=Merkmalsausprägungen) bearbeitet.

In Datengeneration Eins (dg1) wurden erste Plausibilisierungsschritte durchgeführt um möglichst fehlerfreie Hilfsvariablen generieren zu können. In Datengeneration Zwei wurden diese Hilfsvariablen gebildet, fehlende Werte umcodiert und Folgemissings definiert um die Imputation vorzubereiten. In der dritten Datengeneration (dg3) wurden die eigentlichen Plausibilisierungsroutinen zum Beispiel die Plausibilisierungschecks bezüglich Vornamen und Geschlecht (siehe Abschnitt 2.8.2.) durchgeführt. Außerdem wurde der Datensatz auf seine inhaltliche Konsistenz überprüft. Die dg3 stellt damit ein wichtiges Zwischenergebnis dar, da hier die Plausibilisierung abgeschlossen ist, die Imputation aber noch nicht durchgeführt wurde. Vergleiche vor und nach Imputation sind also damit möglich.

Die vierte Datengeneration (dg4) ist jenes Datenfile auf das sowohl das Hochrechnungsgewicht aufgebracht ist als auch die vereinbarten soziodemografischen Variablen vervollständigt (imputiert) wurden. Die bislang gebildeten zusätzlichen Variablen wurden gelöscht und erneut gebildet. Hier wurden auch die offenen Antworten (Klartexteinträge) bei beruflichen Tätigkeiten vercodet. Zu sogenannten Klartexteinträgen kommt es entweder, wenn sich Befragte einer der angebotenen Antwortkategorien nicht zuordnen können oder wenn Interviewer nicht in der Lage sind, eine Antwort

[4] Ein Teil davon sind Systeminformationen.

entsprechend zuzuordnen. Für Klartexteinträge bei Fragen zur beruflichen Tätigkeit des Befragten, von Partnern bzw. Partnerinnen sowie der Eltern der Zielpersonen wurde mit den Auftraggebern vereinbart, diese offenen Nennungen - wenn möglich - einem ISCO-Code zuzuordnen. Im Zuge dessen wurden von rund 260 Klartexteinträgen insgesamt 244 klar definierten Codes zugeordnet.

In Datengeneration Fünf (dg5) wurden, um die Übersichtlichkeit zu verbessern, fehlende Werte vereinheitlicht. So wurden in diesem Schritt die systemfehlenden Werte (sysmis) auf -3 gesetzt, das heißt die Frage wurde nicht gestellt da sie für die Zielperson nicht relevant war. Hat beispielsweise ein Respondent keine Partnerschaft, wird die Zielperson natürlich auch nicht nach dem Beruf des nicht vorhandenen Partners gefragt.

Letztendlich wurden vereinzelte Variableninhalte (Postleitzahlen, Gemeindekennzahlen etc.) aus Datenschutzgründen in einem letzten Durchlauf in allen Datengenerationen gelöscht.

Tabelle 6: Erstellte Datengenerationen des GGS

Textfile	Aus Blaise Software ausgelesen
Dg0	SPSS-Rohdaten mit vereinheitlichten Variablenbezeichungen
Dg1	Erste Plausibilisierungsschritte um fehlerfreie Hilfsvariablen zu generieren
Dg2	Hilfsvariablen, fehlende Werte, Folgemissings (um Imputation vorzubereiten)
Dg3	Plausibilisierungsroutinen: Namensplausibilität, Filterführung, inhaltliche Konsistenz
Dg4	Imputation von soziodemografischen Variablen, ISCO-Vercodungen, Gewichtung
Dg5	Vereinheitlichung fehlender Werte, Generierung zusätzlicher Variablen

Quelle: Statistik Austria.

2.8. Datenprüfung bzw. Plausibilität

Bei der Datenprüfung werden Werte dahingehend untersucht, ob sie überhaupt plausibel, also annehmbar, einleuchtend und nachvollziehbar sind oder nicht (= Plausibilitätsprüfungen).

Beim GGS wurden die Plausibilitätsprüfungen im Grunde in zwei Schritten durchgeführt: während und nach der Erhebung.

2.8.1. Datenprüfung während der Erhebung

Beim GGS wurde die Möglichkeit die die Software Blaise bietet genutzt, im Rahmen der computergestützten Erhebung Plausibilitätsprüfungen bereits in das Interview zu integrieren. Damit wurde ein erheblicher Teil der Plausibilitätsprüfungen schon während des Interviews durchgeführt. Es wurden dabei „Checks“ eingebaut, wobei sich diese in sogenannte „Hard Errors“ und „Signals“ gliedern. So erscheint bei Werten jenseits des vorgesehenen Wertebereichs ein Nachfragebildschirm woraufhin sich der Interviewer bzw. die Interviewerin noch einmal bei der Auskunftsperson zu vergewissern hat, ob die Angabe korrekt war.

Hard Error: Kommt eine Fehlermeldung mit einem Hard Check (z.B. Geburtsdatum liegt in der Zukunft), so muss ein plausibler Wert eingegeben werden. Damit wurden schwere Eingabefehler erkannt und noch im Laufe des Interviews behoben.

„Signals“ bzw. „Warnings“: Bei „Signals“, also Warnungen, bestand die Möglichkeit, nach Prüfung der Umstände den zunächst als unplausibel angesehenen Wert zu bestätigen, wie zum Beispiel eine Heirat mit 13 Jahren. Da diese Prüfschritte bereits während des Interviews stattfanden, liegen zum Umfang dieser durchgeführten Korrekturen keine Daten vor. Die umfangreiche Liste aller Plausibilitätsprüfungen ist in Anhang 1 dokumentiert.

Wurden die Angabe - auf Nachfrage der Erhebungsperson - nochmals gemacht, ging man davon aus, dass diese zweifach bestätigten Angaben korrekt waren und wurden bis auf wenige Ausnahmefälle nicht geändert.

Vor dem Hintergrund der Fülle an Items war es nicht möglich im Vorfeld bereits alle eventuellen Quellen für Fehlangaben mittels Signals zu eliminieren. So wurden die Daten nach der Erhebung der einer intensiven Überprüfung unterzogen.

2.8.2. Datenprüfung nach der Erhebung

Dieser Teil der Plausibilisierung kann grob in zwei Bereiche aufgesplittet werden:

Checks auf korrekte Filterführung
Prüfungen bezüglich der inhaltlichen Konsistenz des Datensatzes

Ad 1: In einem ersten Schritt wurden die Daten auf falsche Filterführung überprüft. Falls Personen einen gültigen Wert bei einer Frage aufwiesen, die sie nicht bekommen sollten, sind diese entsprechend umgesetzt worden. Dies kam aufgrund der im Vorfeld durchgeführten sehr exakten Überprüfung des CAPI-Erhebungsinstrumentes zwar nicht vor, dennoch kam es in extrem seltenen Einzelfällen zu unerklärlichen Filtersprüngen, die wohl nur als Interviewerfehler zu erklären sind.

Ad 2: Der nächste Schritt war die Prüfung auf inhaltliche Konsistenz. So dürfen beispielsweise Männer nicht angeben in Mutterschutz zu sein. Einzelne Variablen, die inkonsistente Werte aufwiesen, wurden, wenn kein anderer sinnvoller Wert vergeben werden konnte, „Unplausibel“ (Ausprägung -9 im Datensatz) gesetzt. Die Häufigkeit der Angabe von unplausiblen Werten kann durch diese Ausprägung nachvollzogen werden.

Weitestgehend wurden unplausible Angaben allerdings durch vorliegende Zusatzinformationen über die Zielperson bereinigt, das heißt mit plausiblen Werten versehen. Hat zum Beispiel eine Person laut eigenen Angaben derzeit keine Partnerschaft, gibt aber an, ihr leibliches Kind im Haushalt wäre das der gegenwärtigen Partnerin bzw. des gegenwärtigen Partners, so wurde diese Angabe auf „mein leibliches Kind von einem früheren (Ehe-)Partner / einer früheren (Ehe-)Partnerin“ geändert. Diese Entscheidung basiert auf der Annahme, dass die Tatsache ob man einen Partner hat einfacher zu beantworten ist als - aufgrund der Länge der einzelnen Merkmalsausprägungen - die Frage nach der Beziehung des Haushaltsmitgliedes zur Stichprobenperson (trotz Kartenvorlage).

Anhand einer Vielzahl solcher und ähnlicher Prüfungen und Entscheidungen entstand am Ende ein plausibler Datensatz.

Grundsätzlich gilt auch für unplausible Werte: Solange deren Anteil an der Masse sehr gering ist, ist es statistisch irrelevant. Ist dieser Anteil aber hoch, deutet das meist auf grundlegende Probleme bei der Erhebung hin, etwa auf eine schlecht umgesetzte Fragestellung. Ein Beispiel dafür könnten die häufigen unplausiblen Antworten hinsichtlich den Ausprägungen „mein leibliches Kind von einem früheren (Ehe-)Partner / einer früheren (Ehe-)Partnerin“ versus „mein leibliches Kind von meinem gegenwärtigen (Ehe-)Partner / meiner gegenwärtigen (Ehe-)Partnerin“ bei der Frage in welcher Beziehung ein Haushaltsmitglied zur Stichprobenperson steht, sein.

Exkurs: Zu einem kleinen Teil konnte bei der Plausibilisierung auf bereits existierende Routinen aus dem Datenmanagement des Mikrozensus (Arbeitskräfteerhebung) zurückgegriffen werden. Vor allem wurde jene Routine angewendet, die Vornamen mit dem dazu angegebenen Geschlecht überprüft und diesbezügliche Zweifelsfälle angezeigt. Zum Beispiel: Hat „Stephan“ bei Geschlecht die Ausprägung „weiblich“, wird er/sie als Zweifelsfall überprüft und gegebenenfalls wird das Geschlecht oder der Name geändert. „Gleichgeschlechtliche Paare“ entstehen anteilsmäßig recht häufig durch eine simple fehlerhafte Erfassung des Geschlechts. Dies wurde mit größtmöglicher Sorgfalt versucht zu verhindern. Von insgesamt 21 Verdachtsfällen wurde nach Überprüfung bei 15 Haushaltsmitgliedern der Befragten das Geschlecht geändert. Bei den restlichen 6 wurde davon ausgegangen, dass der Name falsch erfasst worden war (z.B. Karin statt Karim).

2.9. Imputation fehlender Werte

Vor dem Hintergrund der sehr, sehr großen Anzahl an erhobenen Variablen wäre es, wie bereits erwähnt, notwendig insgesamt 684 Variablen mit zumindest einem fehlenden Wert zu imputieren, d.h.

mit Werten zu ergänzen. Die würde einen äußerst hohen Programmier- und Kontrollaufwand bedeuten. Aufgrund dessen wurde - im Einvernehmen mit den Auftraggebern - beschlossen, nicht sämtliche fehlende Werte zu imputieren.

Man kam überein lediglich die primären soziodemografischen Variablen (Alter, Geschlecht, Bildung, Beschäftigung der Befragten sowie von Partnern bzw. Partnerinnen und Eltern im Haushalt) sowie die Variablen zum eigenen Einkommen bzw. - wenn vorhanden - zum Einkommen des Partners bzw. der Partnerin des Befragten zu imputieren.

Fehlende Werte bei diesen Variablen wurden mittels verschiedener Imputationsprozeduren durch plausible Werte ersetzt (Hot-Deck und logische Imputation).

Hot-Deck-Verfahren: Die Imputation der übrigen Variablen mit Item-non-response wurde mittels Hot-Deck vorgenommen. Dabei werden fehlende Werte mittels ähnlicher Spenderdatensätze („donors“) ergänzt. Um geeignete Spender zu finden, ist es notwendig, Ähnlichkeiten zwischen den Datensätzen zu formulieren. Dies geschieht mittels Einteilung in Klassen und Sortierung innerhalb der Klassen. Es wird jeweils auf ein definiertes Set an Variablen zurückgegriffen. Diese Stratumsvariablen, deren richtige Auswahl von entscheidender Wichtigkeit ist, können z.B. Altersgruppen, Geschlecht, Ausbildung bzw. andere, die zu imputierende Variable beeinflussende, Variablen sein. Weiters wird durch ein sequenzielles Vorgehen sichergestellt, nur Werte zu imputieren, die im Einklang mit der Fragebogenstruktur (Filterführung) stehen.
Logische Imputation: Einige wenige Variable wurden logisch imputiert, das heißt fehlende Werte wurden auf Einzelfallebene überprüft und durch einen logisch korrekten Wert ersetzt. Dies traf auf jene Variablen zu, bei denen nur maximal drei Unbekannt- bzw. Verweigert-Nennungen vorgekommen sind.
Insgesamt wurden für den GGS 94 Variablen imputiert, die meisten davon betrafen Einkommens- und Bildungsvariablen. Natürlich wurde bei der Imputation darauf geachtet, die Plausibilitätsannahmen nicht zu verletzen.

Exkurs: Dass Befragte nicht allzu gerne über ihr Einkommen sprechen, gilt als hinlänglich bekannt. So haben im Rahmen des GGS etliche Personen versucht der Fragen nach ihrem Einkommen aus regelmäßiger Erwerbstätigkeit zu entgehen, indem sie angaben – trotz Erwerbstätigkeit – in den letzten 12 Monaten kein Einkommen bezogen zu haben. Dieser Anteil war mit knapp 200 Personen (6% aller Erwerbstätigen) relativ hoch. Aus diesem Grund wurde entschieden mit diesen Personen noch einmal Kontakt aufzunehmen und nachzufragen. Auf diese Weise konnte der Anteil der „einkommenslosen Erwerbstätigen“ auf 0,8% reduziert werden.

2.10. Hochrechnung und Stichprobenfehler

Für die Hochrechnung des GGS waren zwei Stufen vorgesehen: Zunächst sollte anhand weniger soziodemografischer Variablen gewichtet werden. Dieses Ergebnis sollte danach mit den gewichteten Daten der Arbeitskräfteerhebung (Mikrozensus) des gleichen Zeitraumes verglichen werden. Auf Basis dieses Vergleiches sollte entschieden werden, in welchen Bereichen die Verteilungen die größten Unterschiede zum Mikrozensus aufwiesen. Anhand dessen sollte in einem zweiten Schritt die „Feinjustierung“ stattfinden.

Zunächst wurde also lediglich anhand der beiden folgenden Verkreuzungen gewichtet:

Alter (1-jährig) * Geschlecht

Erwerbsstatus (erwerbstätig; nicht erwerbstätig) * Geschlecht * Alter ([18,19], [20-24], [25-29], [30-34], [35-39], [40-45])

Für die einjährigen Altersgruppen der Bevölkerung diente das statistische Bevölkerungsregister (POREG) der Statistik Austria als Datenbasis. Für die Merkmale Geschlecht, Altersgruppen (5-jährig) und Erwerbstätigkeit dienten die Ergebnisse des 4. Quartals der laufenden Arbeitskräfteerhebung als Referenzstatistik.

In einer zweiten Gewichtungsrunde wurde das Geburtsland als weitere Variable aufgenommen (Österreich, Ex-Jugoslawien, Türkei und sonstige Länder), da - wie vorhergesehen - Personen mit Nicht-österreichischem Geburtsland unterrepräsentiert waren. Dies lag daran, dass der Fragebogen

nicht in übersetzter Form zur Verfügung stand und nur Personen mit guten Deutschkenntnissen in der Lage waren, dem Fragenverlauf zu folgen. Die Aufnahme der Gewichtungsvariable „Geburtsland“ bewirkte auch leichte Annäherungen bei den Vergleichsvariablen „höchste abgeschlossene Schulbildung“, „Höhe des Einkommens aus Erwerbstätigkeit“ sowie bei „Staatsbürgerschaft“.

In Absprache mit dem Österreichschen Institut für Familienforschung und dem VID der Österreichischen Akademie der Wissenschaften wurde im Nachhinein noch eine weitere Gewichtungsvariable aufgenommen: die Lebensform[5] der Befragten. Vergleiche zwischen Mikrozensus und GGS zeigten zuvor zum Teil recht deutliche Verschiebungen. So lebten von den Befragten des Mikrozensus noch deutlich mehr Männer als Kind in einer Familie als beim GGS. Umgekehrt verhielt es sich bei den Personen die bereits in Partnerschaften ohne Kinder lebten. Ein Grund dafür lag in der größeren Teilnahmebereitschaft: So dürften Personen, die noch ohne eigene Kinder bzw. Partner im elterlichen Haushalt lebten, ein geringeres Interesse gehabt haben den Fragebogen zu beantworten als Personen, für die Familiengründung und Kinderwunsch bereits Thema waren. Diese Unterschiede wurden in einem dritten Schritt ausgewichtet.

Wie bereits in Abschnitt 2.6. angeführt, waren zum Erhebungszeitpunkt einige Befragte bereits 45 Jahre bzw. bereits 19 Jahre (nicht mehr 18 Jahre) alt. Diese Unschärfen wurden zwar ausgewichtet, dennoch sei auch an dieser Stelle noch einmal die eingeschränkte Repräsentativität bei den 18-Jährigen, vor allem aber bei den 45-Jährigen erwähnt.

Der Schluss von der ausgewählten Stichprobe auf die Gesamtmasse („Hochrechnung“) ist nur mit einem gewissen Unsicherheitsbereich (d.h. innerhalb bestimmter Fehlergrenzen) möglich. Diese Unschärfe wird mit dem relativen Stichprobenfehler bei 95-prozentiger Sicherheit bzw. mit dem Variationskoeffizienten (=relativer Stichprobenfehler bei 68-prozentiger Sicherheit) gemessen. Die mittels Näherungsverfahren errechneten relativen Stichprobenfehler für hochgerechnete Häufigkeiten von Personen sind in Tabelle 7 dargestellt. Daraus lässt sich der Zusammenhang zwischen Merkmalshäufigkeit und Stichprobenfehler für die Ergebnisse - wie gesagt - näherungsweise abschätzen.

Für ein Merkmal, das in der österreichischen Bevölkerung auf 100.000 Personen zutrifft, ergibt sich also unter den genannten Bedingungen ein Unsicherheitsbereich von etwa +/- 15,5%. Für kleinere Personengruppen wird der Stichprobenfehler entsprechend höher. Werte mit einer Besetzung unter 30.000, also einem Stichprobenfehler von +/- 29,6% sind bereits stark zufallsbehaftet und sollten inhaltlich nicht mehr interpretiert werden.

Da mehr Frauen als Männer befragt wurden, ist zu bedenken, dass der Stichprobenfehler mit dem Geschlecht variiert.

Tabelle 7: Stichprobenfehler der hochgerechneten Personenzahlen in 1.000 für 95% Konfidenzintervall

Personen (in 1.000)	Insgesamt	Männer	Frauen
	+/- %		
1	185,6	198,6	160,1
2	127,7	139,5	110,3
3	102,6	111,9	88,7
4	87,9	95,6	76,0
5	77,9	84,7	67,4
6	70,6	76,7	61,1
7	65,0	70,5	56,3
8	60,5	65,5	52,4
9	56,7	61,5	49,2
10	53,6	58,0	46,5
20	36,9	39,8	32,0
30	29,6	31,9	25,8
40	25,4	27,3	22,1
50	22,5	24,1	19,6
60	20,4	21,9	17,7
70	18,8	20,1	16,3
80	17,5	18,7	15,2

[5] Dieses Merkmal unterscheidet, ob eine Person noch als Kind im Sinne der Kernfamiliendefinition (ohne eigenen Partner und ohne eigenes Kind bei zumindest einem Elternteil) lebt oder als Person mit Lebensgefährtin oder Lebensgefährten und einem Kind oder aber allein in einem Privathaushalt lebt.

Personen (in 1.000)	Insgesamt	Männer	Frauen
	+/- %		
90	16,4	17,5	14,3
100	15,5	16,5	13,5
200	10,7	11,3	9,3
300	8,6	9,1	7,5
400	7,3	7,8	6,4
500	6,5	6,9	5,7
600	5,9	6,2	5,2
700	5,4	5,7	4,7
800	5,0	5,3	4,4
900	4,7	5,0	4,1
1.000	4,5	4,7	3,9
2.000	3,1	3,2	2,7
3.000	2,5	.	.
4.000	2,1	.	.

Quelle: Statistik Austria. GGS, 1. Welle; 2008/09.

Lesebeispiel: Für eine Personenzahl von 200.000 in der hochgerechneten Stichprobe liegt der tatsächliche Wert in Österreich mit 95%iger statistischer Sicherheit zwischen 221.400 und 178.600.

2.11. Wiederbefragungsbereitschaft

Wie erwähnt ist ein zentrales Element der Konzeption des GGS eine erneute Befragung der Nettostichprobe nach Ablauf von drei Jahren. Dazu ist allerdings die Bereitschaft der Befragten notwendig, dafür zur Verfügung zu stehen.

Grundsätzlich ist die Bereitschaft der Respondenten und Respondentinnen sehr groß, erneut für die zweite Welle des GGS zur Verfügung zu stehen. So haben sich von den 5.000 Befragten, 4.799 Personen bereit erklärt, in drei Jahren ein weiteres Mal von der Erhebungsperson kontaktiert zu werden (siehe Tabelle 8). Das sind 96% (Männer: 94%; Frauen: 97%). So haben nur 197 Personen (3,9%) angegeben, der Interviewer bzw. die Interviewerin solle in drei Jahren nicht noch einmal Kontakt aufnehmen. Vier Personen (0,1%) waren noch unentschieden. Es ist noch zu klären, wie mit diesen Personen zu verfahren ist, d.h. ob sie noch einmal kontaktiert werden oder nicht.

Um diese große Bereitschaft zur Teilnahme an der geplanten Wiederbefragung im Jahr 2011 aufrecht zu erhalten, werden jenen Personen, die sich grundsätzlich dazu bereit erklärt haben, insgesamt drei Kontaktbriefe zugeschickt (Panelbriefe). Ein Anschreiben um Weihnachten mit einem kleinen Incentive zur Panelpflege ist geplant.

Alle teilgenommenen Stichprobenpersonen werden in die Paneldatenbank aufgenommen. Die Statistik Austria ist beauftragt, dieses Panel zwei Jahre zu pflegen. Mittels jährlichen Motivationsbriefes ist die Mobilität der Stichprobenpersonen zu beobachten und entsprechend in die Paneldatenbank einzupflegen. Wenn es 2011 zu einer neuerlichen Befragung kommen würde, sind die Stichprobenpersonen an der entsprechenden Adresse zu befragen.

Tabelle 8: Dürfen wir in 3 Jahren wieder Kontakt aufnehmen?

	ungewichtet						gewichtet					
	Männer	Frauen	Gesamt	Männer	Frauen	Gesamt	Männer	Frauen	Gesamt	Männer	Frauen	Gesamt
	absolut			in %			in 1.000			in %		
Insgesamt	**1.999**	**3.001**	**5.000**	**100,0**	**100,0**	**100,0**	**1.648,9**	**1.631,7**	**3.280,6**	**100,0**	**100,0**	**100,0**
Weiß nicht	2	2	4	0,1	0,1	0,1	1,9	1,2	3,1	0,1	0,1	0,1
Ja	**1886**	2913	4799	94,3	97,1	96,0	1.548,5	1.582,6	3.131,1	93,9	97,0	95,4
Nein	111	86	197	5,6	2,9	3,9	98,5	47,9	146,4	6,0	2,9	4,5

Quelle: Statistik Austria. GGS, 1. Welle; 2008/09.

3. Ausgewählte Hauptergebnisse

3.1. Übergang vom Jugend- ins Erwachsenenalter (Erwachsen werden)

Beendigung der Ausbildung, Eintritt ins Erwerbsleben, erste Partnerschaft, Auszug aus dem Elternhaus und Familiengründung markieren den Übergang vom Jugendlich-Sein ins Erwachsenenleben. Diese Stationen folgen jedoch nicht zwingend hintereinander ab und in finden keineswegs in einem begrenzten Zeitfenster statt. Längere Ausbildungszeiten und ein damit verbundener späterer Eintritt ins Erwerbsleben haben dazu geführt, dass Jugendliche tendenziell länger im elterlichen Haushalt leben (vgl. Ergebnisse zu den Lebensformen im Mikrozensus bzw. auch bei den Volkszählungen) und der Zeitpunkt des erstmaligen Zusammenziehens mit einem Partner/einer Partnerin sich in ein höheres Alter verschiebt. Kohortenvergleiche (erstes Zusammenziehen, erste Eheschließung, Geburt des ersten Kindes) zeigen die Entwicklung, auch wenn diese hier nur auf wenige Altersgruppen beschränkt angestellt werden können.

3.1.1. Alter bei Ausbildungsende

Um Verzerrungen durch die überwiegend jungen sich noch in Ausbildung befindlichen Personen auszuschalten, wird das Alter bei Ausbildungsende nur für Frauen und Männer, die zum Erhebungszeitpunkt keine Schule/Universität besucht haben, herangezogen. Die entsprechenden Zahlen sind in Tabelle 9 am Ende dieses Kapitels zu finden.

Auf alle Altersgruppen zwischen 18 und 45 Jahren bezogen sind weniger als ein Zehntel (8% der Männer bzw. 9% der Frauen) Schüler/innen bzw. Student/innen, also noch in Ausbildung. Auf die Jüngsten eingeschränkt, das sind die Jugendlichen zwischen 18 und 24 Jahren, liegen die Anteile bei über einem Viertel (Männer) und über einem Drittel (Frauen).

Vier von fünf der übrigen 18- bis 24-Jährigen haben bis zum Alter von 19 die Schule verlassen. Wer schon früh dem Bildungssystem den Rücken kehrt, ist dabei im Durchschnitt etwas über 18 Jahre alt. Rund je ein Zehntel der jungen Frauen und Männern hat diesen Schritt schon vor dem 16. Geburtstag vollzogen.

Betrachten wir nun jedoch drei Kohorten mit weitgehend abgeschlossener Bildungskarriere (Altersgruppen ab 30). Das Durchschnittsalter bei Ausbildungsende liegt bei knapp 21 Jahren (Frauen) bzw. 21,5 Jahren (Männer). Erwähnenswert ist, dass fast noch ein Fünftel (17%) der heute 40- bis 45-jährigen Frauen (geboren in den 1960-iger Jahren) bis zum Alter von 15 Jahren die Schule verlassen hat, aber bei Männern dieser Anteil nicht einmal halb so hoch ist. Am markantesten zeigt sich der längere Verbleib im Schul- und Ausbildungssystem bei den Frauen. Die noch in den 1960-iger Jahren geborenen Frauen haben zu über 50% spätestens mit 18 die Schule beendet. Dieser Anteil sank bei den um 10 Jahre jüngeren Frauen auf zwei Fünftel.

3.1.2. Zusammenziehen mit dem ersten Partner/der ersten Partnerin

Sind die Jugendlichen schon mit einem Partner/einer Partnerin zusammengezogen, dann leben sie überwiegend ohne Trauschein zusammen. Der Anteil der 18- bis 24-jährigen Frauen und Männer, die in Partnerschaft leben, ist jedoch noch gering, bei den Frauen aber immerhin fast doppelt so hoch wie bei den Männern (siehe Grafik 2 bzw. Tabelle 10). Nach der Art des Zusammenlebens (verheiratet/nicht verheiratet) unterscheiden sich die Geschlechter geringfügig voneinander, wobei die jungen Frauen schon etwas öfter verheiratet sind als die gleichaltrigen Männer.

Gut die Hälfte der jungen Frauen sowie zwei von fünf jungen Männern, die nicht mit einem Partner/einer Partnerin zusammenleben, haben jedoch eine intime Beziehung („Partner/in, nicht im gemeinsamen Haushalt lebend“). 54% der Männer zwischen 18 und 24 Jahren haben keine/keinen Partner/in, bei den Frauen sind dies immerhin nur zwei Fünftel.

Grafik 2: 18- bis 24-jährige Frauen und Männer nach Vorhandensein eines Partners/einer Partnerin

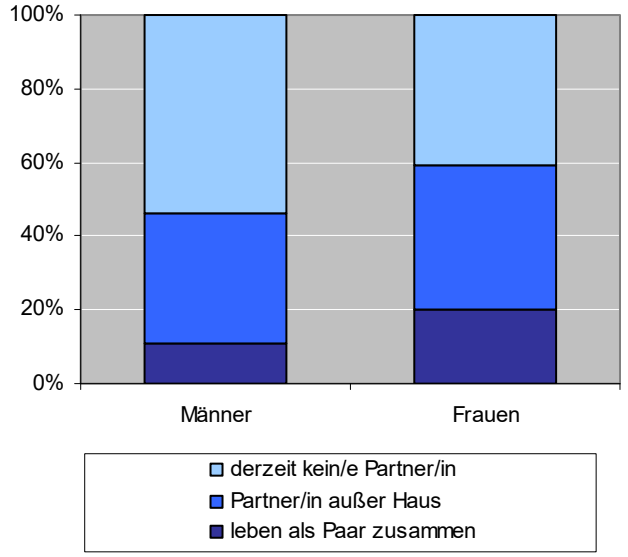

Da auch nach der Partnerschaftsbiographie gefragt wurde, ist es möglich, nach der Anzahl der bisherigen Partnerschaften (=Zusammenleben) zu differenzieren. Für die Altersgruppe von 18 bis 24 Jahren, die in einer Partnerschaft lebt, ist diese überwiegend die erste. 19% der Männer und ein halb so hoher Anteil der Frauen hatten davor schon eine Partnerschaft. Von den jungen Frauen und Männern, die gegenwärtig nicht in Partnerschaft leben, kann rund jeder Zehnte/jede Zehnte auf die Erfahrung des Zusammenlebens zurückgreifen (hier gibt nur geringfügige geschlechtsspezifische Unterschiede).

Männer sind nicht nur im Durchschnitt älter als Frauen, wenn sie erstmals heiraten, sie gehen auch zu einem späteren Zeitpunkt in ihrem Leben zum ersten Mal eine Lebenspartnerschaft ein als Frauen. Der Unterschied beträgt 2,1 Jahre bzw. steigt auf 2,6 Jahre bei den 40- bis 45-Jährigen– das ist die in die Befragung einbezogene Altersgruppe mit dem niedrigsten Anteil von Frauen (6%) und Männern (9%), die noch nie mit einem Partner/einer Partnerin zusammengelebt haben (Tabelle 11).

Der biographische Zeitpunkt des ersten Zusammenlebens mit einem Partner/einer Partnerin hat sich in den vergangenen Jahrzehnten nach hinten verschoben. In der Altersgruppe der zum Erhebungszeitpunkt 40- bis 45-jährigen Frauen sind bereits knapp ein Drittel bis zum 19. Lebensjahr mit ihrem ersten Partner zusammengezogen. In der um zehn Jahre jüngeren Altersgruppe betrifft dies nur mehr jede vierte Frau. Im Unterschied dazu sind erst 13% bzw. 12% der gleichaltrigen Männer bis zu ihrem 19. Lebensjahr erstmals eine Lebensgemeinschaft eingegangen. Auch bei den Männern zeigen die Daten, dass sich der Zeitpunkt des Eingehens einer Lebensgemeinschaft in ein höheres Lebensalter hinein verschiebt.

3.1.3. Erste Eheschließung

Wie aus der Eheschließungsstatistik bekannt, steigt das Erstheiratsalter von Frauen und Männern kontinuierlich an. So waren Frauen, die im Jahr 2007 zum ersten Mal geheiratet haben, im Mittel 28,8, Männer 31,6 Jahre alt. Innerhalb von zehn Jahren stieg das mittlere Erstheiratsalter (Median) bei Frauen um 2,2 Jahre, bei Männern betrug der Anstieg 2,7 Jahre. [6])

Von den in die Befragung einbezogenen 18- bis 45-jährigen Frauen sind 51% verheiratet oder waren bereits mindestens einmal verheiratet. Bei den Männern beträgt dieser Anteil nur 41%. Die zum Zeitpunkt der Erhebung 18- bis 24-jährigen Männer sind noch überwiegend ledig, den Gang aufs Standesamt haben nur etwas über 2% gewagt. Ein mehr als doppelt so hoher Anteil der jungen Frauen hat bereits geheiratet (6,5%). Diese waren bei ihrer ersten Eheschließung im Durchschnitt 20,1 Jahre alt, Männer mit 20,4 Jahren nur unwesentlich älter (Tabelle 12).

[6] Statistik Austria, Demographisches Jahrbuch 2007, S. 28.

Von den zwischen 1963 und 1968 geborenen, zum Zeitpunkt der Befragung 40- bis 45-jährigen Männern zählt noch rund ein Viertel zu den „Junggesellen“. Ein weiteres Viertel hat vor dem 25. Geburtstag geheiratet, etwas weniger als ein Viertel war zwischen 25 und 29 Jahre alt, das letzte Viertel war älter als 29 Jahre.

Die gleichaltrigen, in den 1960-iger Jahren geborenen Frauen waren im Durchschnitt 3,6 Jahre jünger bei der ersten Eheschließung als die Männer. Ein Fünftel war zum Zeitpunkt der Befragung (noch) ledig. Fast die Hälfte hat vor dem 25. Lebensjahr geheiratet, ein Fünftel zwischen 25 und 29 und nur 14% nach ihrem 29. Lebensjahr.

Das steigende Erstheiratsalter lässt sich besonders gut bei den Frauen erkennen: Die älteste in die Befragung einbezogene Gruppe der 40- bis 45-Jährigen hat im Alter von 25,1 Jahren erstmals geheiratet. Die um zehn Jahre Jüngeren waren 25,7 Jahre alt. Da jedoch noch mehr als zwei Fünftel ledig sind und Eheschließungen noch folgen werden, wird das Durchschnittsalter bei der Erstheirat in dieser Kohorte noch etwas steigen.

3.1.4. Geburt des ersten Kindes

Die 18- bis 24-jährigen Frauen haben - nicht überraschend – häufiger schon ein Kind als die gleichaltrigen Männer. Etwa jede zehnte junge Frau lebt mit einem Kind im Haushalt, zu gleichen Teilen verheiratet und in Lebensgemeinschaft und etwas seltener als Alleinerzieherin (2,7%). Noch dominiert in jungen Jahren das Zusammenleben mit einem Partner ohne Vorhandensein von Kindern im Haushalt. Im Unterschied dazu leben erst vier von 100 gleichaltrigen Männern mit Kindern im Haushalt.

Junger Vater zu sein bedeutet nicht automatisch, auch mit dem Kind zusammen im Haushalt zu leben (Grafik 3). Laut Befragung haben mehr 18- bis 24-jährige Männer bereits ein leibliches Kind (5%) als mit einem Kind im Haushalt leben (3,5%). Dieses Bild zeigt sich über alle in die Befragung einbezogenen Altersgruppen und ist Ausdruck dafür, dass Kinder nach Trennungen üblicherweise bei der Mutter leben. Die Diskrepanz zwischen Vater sein und mit einem Kind im Haushalt leben ist jedoch bei den jungen Männern am höchsten, möglicherweise zurückzuführen auf den Umstand, dass eben ein Teil der Männer, die in diesem Alter bereits Vater werden, erst gar nicht mit Mutter und Kind zusammenziehen. Aufgrund der geringen Zahl der jungen Väter und der geringen Stichprobengröße ist dieses Ergebnis jedoch stark zufallsbehaftet.

Grafik 3: Anteil der 18- bis 24-Jährigen, die mit mindestens einem Kind im Haushalt zusammenleben bzw. mit mindestens einem leiblichen Kind

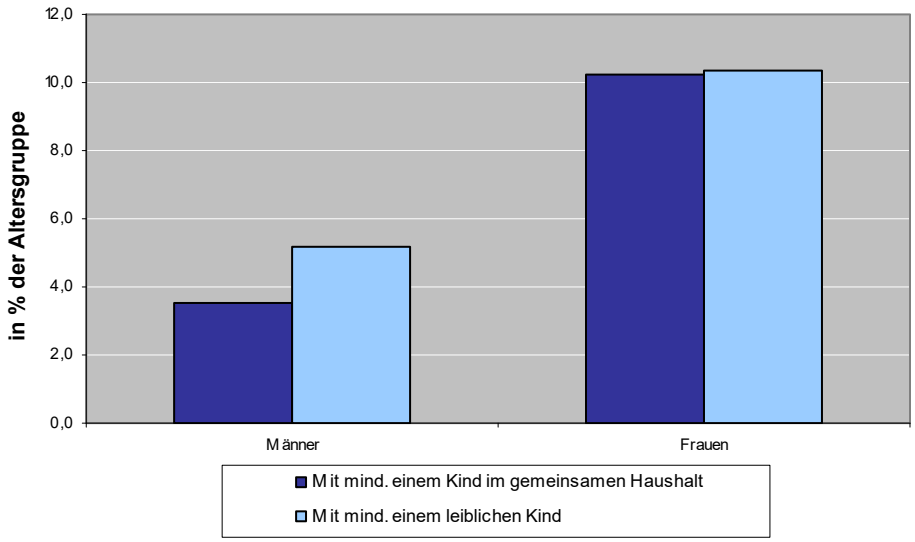

Hand in Hand mit dem biographischen Herauszögern einer ersten Partnerschaft stieg auch das Alter bei der Familiengründung (Geburt des ersten Kindes). Von den zum Befragungszeitraum 40 bis 45 Jahre alten Frauen hatten 17% (noch) kein Kind geboren. Jede zehnte Frau, die in den 1960-iger Jahren geboren wurde, wurde vor ihrem 20. Geburtstag erstmals Mutter, bei zwei von fünf Frauen dieser Alterskohorte geschah dies bis zu ihrem 25. Geburtstag. Von den Frauen, die zehn Jahre

später geboren sind, haben 38% zum Erhebungszeitpunkt noch keine Kinder, ein Viertel der 30- bis 34-Jährigen hat das erste Kind noch vor ihrem 25. Geburtstag geboren. Im Mittel waren die Frauen der 1960-iger Generation bei der Geburt ihres ersten Kindes 25,7 Jahre alt. Zehn Jahre jüngere Frauen waren im Mittel gleich alt, dieser Wert ist jedoch nicht aussagekräftig, da von den heute 30- bis 34-jährigen Frauen ein Teil noch zumindest ein Kind haben wird und das Durchschnittsalter für diese Kohorte noch steigen wird. Diese Betrachtung ist somit nur retrospektiv – bei Frauen, deren reproduktive Phase als abgeschlossen zu betrachten ist – möglich. Doch schon bei den 35- bis 39-Jährigen Frauen (noch rund 21%) kinderlos hat sich das Durchschnittalter bei der ersten Geburt auf 26,1 Jahre erhöht (Tabelle 13).

Der Altersunterschied bei der Geburt des ersten Kindes zwischen Frauen und Männern beträgt im 2,8, bei der ältesten in die Erhebung einbezogenen Kohorte 3,3 Jahre. Es ist ungewiss, ob Frauen und Männer den Zeitpunkt, zu dem sie erstmals Mutter/Vater werden, zeitlich weiter hinauszögern oder ob sie verstärkt kinderlos bleiben werden. Ein Vergleich mit den Daten aus dem Jahre 2001 (Volkszählung) zeigt aber einen leichten Anstieg der Kinderlosigkeit bei den Frauen zwischen 40 und 45 (s. Tabelle 14).

3.1.5. Allein leben

Zusammenziehen mit dem/der Partner/in ist nicht allein der Grund für den Auszug aus dem Elternhaus. Von den hier betrachteten Jugendlichen unter 25 Jahren lebt ein nicht ganz so kleiner Anteil auch allein in einem Haushalt – es sind jeweils rund 10% der Männer und der Frauen dieses Alters. Ausbildungsbedingter Auszug aus dem Elternhaus, etwa weil die Ausbildungseinrichtung zu weit weg vom Wohnort liegt, ist dabei aber nicht das Hauptmotiv für diesen Schritt in die Selbständigkeit – nur ca. ein Viertel der alleinlebenden jungen Frauen und Männer sind noch in Ausbildung als Schüler/in oder Student/in. Vielmehr führt eine Erwerbstätigkeit und somit ökonomische Selbständigkeit – zumindest bei Frauen – dazu, dass sie ausziehen (Männer bleiben auch dann noch länger im Hotel Mama wohnen).

3.1.6. Leben bei den Eltern, Verlassen des Elternhauses

Wer nicht mehr bei den Eltern wohnt, wurde nach dem ersten Zeitpunkt des Auszugs aus dem Elternhaus gefragt „Wann haben Sie das erste Mal über einen Zeitraum von mindestens drei Monaten von ihren Eltern getrennt gelebt“. Das aus dieser Frage ermittelte Ergebnis kann nicht mit den Ergebnissen anderer Erhebungen (z.B. FFS 1996, Mikrozensus 2001) verglichen werden. Der erste Zeitpunkt liegt um einiges vor dem Datum, den andere Befragungen als „Auszug aus dem Elternhaus“ erhoben haben. Z.B. hat ein vergleichsweise hoher Anteil von Frauen und Männern schon vor ihrem 15. Lebensjahr das erste Mal getrennt von ihren Eltern gelebt – denkbar ist ein (vorübergehender) Umzug zu den Großeltern oder zu Pflegefamilien. Die Frauen und Männer, die ihren Angaben zufolge schon im Kleinkindalter „das erste Mal länger getrennt von ihren Eltern“ gelebt hatten, sind auch häufig bis zu ihrem 15. Lebensjahr bei Großeltern, Elternteilen oder Pflegefamilien aufgewachsen. Auch zwischen 15 und 19 haben bereits viele erstmals das Elternhaus verlassen, männliche Jugendliche während ihres Präsenzdienstes möglicherweise. Weiters kommen auch eine ausbildungsbedingte Übersiedelung in ein Internat, Studentenheim, eine Schuljahr/Praktikum im Ausland usw. in Frage.

Tabelle 9: Alter bei Abschluss der höchsten Ausbildungsstufe

Alter bei Abschluss der höchsten Ausbildungsstufe	Insgesamt	Altersgruppen				
		18 bis 24	25 bis 29	30 bis 34	35 bis 39	40 bis 45
Männer						
Insgesamt (in 1.000)	**1.648,9**	**361,0**	**273,4**	**266,4**	**314,2**	**433,9**
Noch in Ausbildung (%)	7,7	26,3	8,2	2,4	0,4	0,5
Nicht (mehr) in Ausbildung (%)	92,3	73,7	91,8	97,6	99,6	99,5
Alter bei Abschluss der höchsten Ausbildungsstufe in %						
Unbekannt	0,8	0,4	0,2	0,7	1,2	1,4
Bis 15	6,5	11,0	5,5	4,4	3,1	7,0
16	3,5	3,6	2,3	1,8	4,6	4,3
17	9,1	6,3	11,7	10,1	10,5	8,3
18	25,1	24,4	25,7	23,7	24,2	26,9
19	15,0	16,3	14,8	15,3	16,1	13,0
20-24	15,6	11,6	20,3	17,3	16,0	14,7
25-29	12,2		11,4	20,2	16,5	14,7
30-34	3,5			4,1	6,5	6,0
35-39	0,5				1,0	1,3
40 und älter	0,5					2,0
Ø Alter	20,6	18,3	20,1	21,4	21,5	21,6
Frauen						
Insgesamt (in 1.000)	**1.631,7**	**352,7**	**271,6**	**268,1**	**316,8**	**422,6**
Noch in Ausbildung (%)	9,3	35,9	7,6	0,7	0,7	0,2
Nicht (mehr) in Ausbildung (%)	90,7	64,1	92,4	99,3	99,3	99,8
Alter bei Abschluss der höchsten Ausbildungsstufe in %						
Unbekannt	0,9	0,1	0,4	0,9	1,5	1,4
Bis 15	11,6	9,3	8,4	7,9	13,4	16,8
16	3,8	4,2	2,8	3,3	3,3	4,7
17	8,9	6,8	7,3	7,1	11,7	10,6
18	20,1	15,5	19,6	21,9	22,2	21,7
19	14,9	16,4	18,7	16,7	14,1	10,6
20-24	17,7	11,9	25,0	20,9	17,2	16,2
25-29	8,3		10,2	16,1	7,8	9,6
30-34	2,9			4,6	6,1	3,8
35-39	1,2				2,1	3,1
40 und älter	0,4					1,4
Ø Alter	20,2	18,5	20,2	21,1	20,6	20,6

Q: Statistik Austria. GGS, 1. Welle 2008/2009.

Tabelle 10: 18-24-Jährige nach Vorhandensein eines/einer Partnerin

	Männer	Frauen	Männer	Frauen	Männer	Frauen
	in 1.000			in %		
Gesamt	**361,0**	**352,7**	**100,0**	**100,0**	**.**	**.**
Leben gegenwärtig in einer Partnerschaft	39,7	71,2	11,0	20,2	100,0	100,0
verheiratet	8,3	18,3	2,3	5,2	20,9	25,7
Lebensgemeinschaft	31,4	52,9	8,7	15,0	79,1	74,3
Leben gegenwärtig nicht in einer Partnerschaft	321,3	281,5	89,0	79,8	100,0	100,0
Ob davor schon mit Partner/in zusammenlebt						
ja	37,4	25,8	10,4	7,3	11,6	9,2
nein	283,9	255,7	78,6	72,5	88,4	90,8
Nach Vorhandensein eines Partners/einer Partnerin, nicht im gemeinsamen Haushalt lebend						
ja	126,6	138,5	35,1	39,3	39,4	49,2
nein (einschl. unbekannt)	194,6	143,0	53,9	40,6	60,6	50,8

Q: Statistik Austria. GGS, 1. Welle 2008/2009.

Tabelle 11: Zeitpunkt des Zusammenziehens mit dem ersten Partner/der ersten Partnerin

Alter bei erstmaligem Zusammenziehen mit Partner/in	Insgesamt	Altersgruppen				
		18 bis 24	25 bis 29	30 bis 34	35 bis 39	40 bis 45
Männer						
Insgesamt (in 1.000)	**1.648,9**	**361,0**	**273,4**	**266,4**	**314,2**	**433,9**
In %						
Noch nie in Partnerschaft gelebt	33,9	78,6	45,6	23,8	15,2	9,2
Alter unbekannt	1,7	1,0	0,0	1,1	1,6	3,7
bis 19	12,6	12,6	12,2	12,4	12,1	13,4
20 bis 24	29,5	7,8	33,6	31,7	37,7	37,6
25 bis 29	15,4		8,6	25,4	21,2	22,2
30 bis 34	5,2			5,6	11,4	8,2
35 bis 39	1,3				0,8	4,2
40 und älter	0,4					1,4
Ø Alter	23,9	19,3	22,2	24,1	24,5	25,1
Frauen						
Insgesamt (in 1.000)	**1.631,7**	**352,7**	**271,6**	**268,1**	**316,8**	**422,6**
In %						
Noch nie in Partnerschaft gelebt	25,0	72,5	29,1	10,9	5,8	6,0
Alter unbekannt	0,8	0,4	0,4	1,3	1,0	1,1
bis 19	26,7	18,7	26,5	23,4	31,7	31,9
20 bis 24	33,8	8,5	36,4	45,1	40,9	40,9
25 bis 29	10,6		7,6	16,2	17,2	12,9
30 bis 34	2,3			3,1	2,9	4,7
35 bis 39	0,5				0,5	1,7
40 und älter	0,2					0,8
Ø Alter	21,9	19,0	21,1	22,4	22,2	22,4

Q: Statistik Austria. GGS, 1. Welle 2008/2009.

Tabelle 12: Alter bei der ersten Eheschließung

Alter bei erster Eheschließung	Insgesamt	Altersgruppen				
		18 bis 24	25 bis 29	30 bis 34	35 bis 39	40 bis 45
Männer						
Insgesamt (in 1.000)	**1.648,9**	**361,0**	**273,4**	**266,4**	**314,2**	**433,9**
In %						
Noch nie verheiratet	58,6	97,7	82,0	55,5	41,2	25,8
Anteil Ledige 2001	51,1	95,6	74,0	47,2	29,1	18,8
Alter bei erster Eheschließung						
Alter unbekannt	0,6	0,0	0,0	0,4	1,0	1,4
bis 19	1,5	1,0	1,2	0,6	2,6	1,7
20-24	11,9	1,3	7,8	10,9	13,3	23,1
25-29	14,0		8,5	17,6	20,1	22,3
30-34	9,3			15,0	17,4	13,1
35-39	3,2				4,3	9,1
40 und älter	0,9					3,5
Ø Alter	28,0	20,4	24,9	27,8	28,2	28,7
Frauen						
Insgesamt (in 1.000)	**1.631,7**	**352,7**	**271,6**	**268,1**	**316,8**	**422,6**
In %						
Noch nie verheiratet	49,3	93,5	66,6	45,4	28,0	19,8
Anteil Ledige 2001	40,6	89,0	55,9	32,1	19,6	13,4
Alter bei erster Eheschließung						
Alter unbekannt	0,3	0,0	0,0	0,8	0,2	0,5
bis 19	6,6	3,0	3,3	4,2	8,0	12,3
20-24	20,7	3,4	18,1	19,2	25,0	34,4
25-29	15,5		12,0	22,0	25,3	19,2
30-34	5,6			8,4	10,5	8,2
35-39	1,7				3,0	4,4
40 und älter	0,3					1,3
Ø Alter	25,1	20,1	23,6	25,6	25,7	25,1

Q: Statistik Austria. GGS, 1. Welle 2008/2009.

Tabelle 13: Alter bei Geburt des ersten Kindes

Alter bei der Geburt des ersten Kindes	Insgesamt	Altersgruppen				
		18 bis 24	25 bis 29	30 bis 34	35 bis 39	40 bis 45
Männer						
Insgesamt (in 1.000)	**1.648,9**	**361,0**	**273,4**	**266,4**	**314,2**	**433,9**
In %						
(Noch) kein leibliches Kind	55,2	94,8	77,5	53,9	38,4	21,3
Alter unbekannt	0,1	-	-	0,4	-	0,2
Alter bei der Geburt des ersten Kindes						
bis 19	1,4	1,6	0,3	0,5	2,5	1,5
20-24	12,1	3,6	10,5	10,0	11,2	22,2
25-29	16,4		11,8	22,8	21,8	24,9
30-34	10,1			12,3	19,9	16,5
35-39	3,9				6,3	10,3
40 und älter	0,8					3,2
Ø Alter	28,2	21,0	25,0	27,6	28,7	29,0
Frauen						
Insgesamt (in 1.000)	**1.631,7**	**352,7**	**271,6**	**268,1**	**316,8**	**422,6**
In %						
(Noch) kein leibliches Kind	44,7	89,6	62,5	38,2	21,3	17,4
Alter unbekannt	0,2	-	-	0,2	0,5	0,4
Alter bei der Geburt des ersten Kindes						
bis 19	6,7	4,1	4,1	5,8	8,6	9,8
20-24	20,9	6,2	19,1	20,8	25,4	31,1
25-29	17,9		14,4	25,5	26,6	23,7
30-34	7,8			9,6	14,9	12,8
35-39	1,6				2,7	3,9
40 und älter	0,2					0,8
Ø Alter	25,4	20,4	23,6	25,7	26,1	25,7

Q: Statistik Austria. GGS, 1. Welle 2008/2009.

3.2. Realisierte Kinderzahl, bestehende Schwangerschaft, zusätzlicher Kinderwunsch

Kapitel 6 des Fragebogens ist dem Thema Fertilität gewidmet mit Fragen über eine eventuell bestehende Schwangerschaft, zu Verhütung und zum Kinderwunsch. Die Zahl der bereits realisierten Kinder (leibliche Kinder von Frauen und Männern) ergibt sich dabei aus den Informationen über die Kinder im Haushalt (ob leibliches Kind des/der Befragten), sowie aus den Informationen über die Kinder, die nicht mit dem Befragten/der Befragten im gemeinsamen Haushalt leben (einschl. bereits gestorbener Kinder). Beide Informationen stehen für Frauen und Männer zur Verfügung.

3.2.1. Realisierte Kinderzahl

Laut GGS haben Frauen zwischen 20 und 45 im Durchschnitt 1,15 Kinder geboren. Dieser Wert bezieht sich auf alle Frauen, einschließlich der (noch) kinderlosen. Von den jüngsten Frauen haben 87% noch keine Kinder. Aber auch zwischen 25 und 29 sind erst wenige Frauen Mütter (37,5%), 62,5% hatten noch keine Geburt. Bei den 30- bis 34-Jährigen sinkt dieser Anteil auf knapp unter zwei Fünftel (38%), sinkt weiter auf ein Fünftel zwischen 35 und 39 Jahren bzw. auf 17% bei den über 40-Jährigen (Tabelle 14).

Verglichen mit den Ergebnissen der Volkszählung 2001 (Anzahl der lebend geborenen Kinder für Frauen ab 16 Jahren) – ist der Anteil der Frauen noch ohne Geburten in den jüngeren Altersgruppen erwartungsgemäß gestiegen, insbesondere bei den Frauen im Alter zwischen 25 und 34 Jahren.

Die Zahl der Kinder jüngerer Frauen ist neben dem generellen Kinderwunsch stark vom biographischen Timing abhängig. Ein Aufschieben des Kinderwunsches bewirkt automatisch ein steigendes Durchschnittsalter der Mütter bei der Geburt ihrer Kinder und damit niedrigere Kinderzahlen bei jungen Frauen. Frauen gebären somit zunehmend erstmals in einem Alter, in dem ihre Müttergeneration schon das zweite oder dritte Kind bekommen hat. Diese Entwicklung lässt sich auch gut aus den Daten der Bevölkerungsstatistik ablesen: Das durchschnittliche Erstgebäralter lag

2007 bei 28,0 Jahren, das bedeutet eine Erhöhung um 1,3 Jahre innerhalb von zehn Jahren und sogar eine Erhöhung um 2,7 Jahre innerhalb der letzten 15 Jahre.[7])

Es steigt aber auch wieder der Anteil der kinderlos bleibenden Frauen – die Frauen der Jahrgänge 1936 bis 1940 sind nur zu 11,7% kinderlos geblieben. Sie sind die Mütter der Baby-Boom-Generation. Bei den zwischen 1951 und 1955 geborenen Frauen liegt der Kinderlosen-Anteil schon bei 14% (Volkszählung 2001). Die Generation 1956 bis 1960 (bei der Volkszählung 2001 über 40 Jahre alt) war damals zu 16% ohne eigenes Kind. Von den jetzt gleichaltrigen Frauen (40 bis 45 Jahre) sind 17% kinderlos. Der Vergleich beider Erhebungen zeigt auch eine geringe Erhöhung des Kinderlosenanteils bei den um fünf Jahre jüngeren Frauen (2001: 19,1%; GGS 2008: 21,3%).

Männer zwischen 20 und 45 Jahren haben im Durchschnitt 0,90 Kinder. Sie realisieren ihren Kinderwunsch in einem höheren Alter als Frauen. Dies konnte bereits im Kapitel „Alter bei Geburt des ersten Kindes“ gezeigt werden. Zwischen 35 und 39 sind knapp zwei Fünftel der Männer kinderlos, zwischen 40 und 45 ist der Anteil noch halb so hoch und entspricht dem Anteil Kinderloser bei den um fünf Jahre jüngeren Frauen. Die durchschnittliche Kinderzahl der Männer zwischen 40 und 45 (1,59) liegt sogar noch etwas unter jener der um fünf Jahre jüngeren Frauen.

Trotz des hohen Anteils von Geburten von nicht verheirateten Frauen (2007: 38,2%) besteht ein enger Zusammenhang zwischen Heirat und Elternschaft. Denn in vielen Fällen wird die Eheschließung nachgeholt. 2007 betrug die Zahl der gemeinsamen „vorehelichen“ Kinder 13.100 bei knapp 36.000 Eheschließungen, die Legitimierungswahrscheinlichkeit lag bei 48%.[8]) So haben ledige Frauen im Alter von 25 bis 29 Jahren im Durchschnitt 0,23 Kinder geboren, gleichaltrige verheiratete und geschiedene Frauen dagegen bereits 1,23 Kinder. Bei den um zehn Jahre älteren Frauen lauten die entsprechenden Werte 0,68 (ledige Frauen) bzw. 1,96 (jemals verheiratete Frauen). Während damit rund die die Hälfte der 35- bis 39-jährigen (jemals) verheirateten Frauen zwei Kinder sowie ein Viertel drei oder mehr Kinder zur Welt brachte, sind drei Fünftel der ledigen Frauen dieser Altersgruppe kinderlos.

3.2.2. Bestehende Schwangerschaft

Je drei von hundert Frauen und Männern zwischen 18 und 45 erwarteten zum Zeitpunkt der Erhebung ein Kind. Die meisten schwangeren Frauen sind in der Altersgruppe zwischen 30 und 34 Jahren (6%) zu finden. Dies gilt auch für die Männer mit schwangerer Partnerin – mit ebenfalls 6% trifft dies am häufigsten auf die Altersgruppe zwischen 30 und 34 Jahren zu. Bei den schwangeren Frauen bzw. Männern mit schwangerer Partnerin handelt es sich um hochgerechnet 43.600 bzw. 42.400 Personen, die weiters zu einigen Themen rund um ihre Schwangerschaft befragt wurden (siehe Häufigkeitsauszählungen im Tabellenanhang). Bei der Interpretation ist zu berücksichtigen, dass es sich um eine relativ kleine Personengruppe mit hohem Unsicherheitsbereich (Stichprobenfehler) handelt.

3.2.3. Kinderwunsch

Die Herangehensweise an das Thema geplante Kinder/Kinderwunsch erfolgte im Gender and Generations Survey in mehreren Schritten: Kapitel VI.2 „Fruchtbarkeit“ beginnt mit der Frage, ob der/die Respondent/in jetzt ein (weiteres) Kind will, dann folgen Fragen nach der Fruchtbarkeit (ob sterilisiert, ob Partner/in ein eigenes Kind haben kann, ob und welche Methoden zur Erfüllung des Kindeswunsches angewendet werden, ob derzeit verhütet wird und wenn ja, welche Methoden verwendet werden). Weiters wird nach dem Kinderwunsch in den nächsten drei Jahren gefragt bzw. ob überhaupt ein (weiteres) Kind gewollt wird. Die Fragen des Kapitels Fertilität richten sich an alle Respondentinnen und Respondenten, ausgenommen Männer, deren Partnerin über 50 Jahre alt ist sowie Personen in gleichgeschlechtlichen Partnerschaften.

Im Fall der Frage nach dem (zusätzlichen) Kinderwunsch handelt es sich um ein Merkmal, das mit erheblicher Unschärfe verbunden ist. Bei der Beantwortung gehen die Befragten von ihrer aktuellen Lebenssituation aus und können Veränderungen im privaten und gesellschaftlichen Bereich, die die Realisierung von Kindern beeinflussen, nicht vorhersehen. Vergleiche zeigen, dass die gewünschte

[7] Siehe Statistik Austria, Statistik der natürlichen Bevölkerungsbewegung. http://www.statistik.at/web_de/statistiken/bevoelkerung/geburten/022903.html
[8] Siehe Statistik Austria, Statistik der natürlichen Bevölkerungsbewegung. http://www.statistik.at/web_de/statistiken/bevoelkerung/eheschliessungen/023945.html

Kinderzahl dann auch meist von der später tatsächlich realisierten Zahl an Kindern nach oben abweicht.

Doch zunächst zum unmittelbaren Kinderwunsch: 12,5% der Frauen und 14% der Männer wollen „jetzt“, d.h. zum Zeitpunkt der Befragung, ein (weiteres) Kind. Am häufigsten äußern Männer zwischen 30 und 34 Jahren (26,5%) sowie Frauen zwischen 25 und 34 Jahren (18%) einen aktuellen Kinderwunsch.

Nach den Plänen in den kommenden drei Jahren gefragt, meinen 29% der Männer und 25% der Frauen, ganz sicher bzw. wahrscheinlich ein Kind haben zu wollen (diese Frage wurde auch an jene gestellt, die „jetzt“ ein Kind haben wollen, aber nicht den schwangeren Frauen bzw. Männern mit schwangerer Partnerin). Wieder ist der Kinderwunsch am höchsten bei den 30- bis 34-jährigen Männern: 21% möchten ganz sicher ein Kind, und den 25- bis 29-jährigen Frauen (24% ganz sicher). Rechnet man die Befragten dazu, die wahrscheinlich in den nächsten drei Jahren ein Kind bekommen werden, so möchten mehr als die Hälfte der Frauen zwischen 25 und 29 Jahren und knapp weniger als die Hälfte der Männer zwischen 30 und 34 in den nächsten drei Jahren sicher bzw. wahrscheinlich ein Kind.

Alle, die in den nächsten drei Jahren wahrscheinlich oder ganz sicher kein (weiteres) Kind wollen, wurden gefragt, ob sie denn überhaupt ein Kind/weitere Kinder haben möchten. Nun überrascht es nicht, dass hier die jüngsten Kohorten überdurchschnittlich oft mit „ganz sicher ja“ bzw. „wahrscheinlich ja“ geantwortet haben, und zwar je 85 von 100 18- bis 24-Jährigen. Noch etwas mehr als die Hälfte der 25-bis 29-jährigen Frauen, die in den nächsten drei Jahren kein Kind wollen, möchte aber später ein (weiteres) Kind – bei den gleichaltrigen Männern lautet der entsprechende Anteil 70%.

Ein knappes Viertel (24%) der 30- bis 34-jährigen Frauen, die kein Kind in den nächsten drei Jahren planen, schiebt den Wunsch nach einem (weiteren) Kind auf. Im Fall des Eintretens dieser (weiteren) Schwangerschaft, werden sich diese Frauen schon in der zweiten Hälfte ihres vierten Lebensjahrzehnts befinden. Die Hälfte will jedoch sicher kein Kind, etwas über ein Viertel wahrscheinlich kein Kind mehr haben. Für Frauen ab 35 ist das Thema Kinder, sofern sie nicht aktuell oder innerhalb der nächsten drei Jahre ihren Kinderwunsch realisieren möchten, großteils erledigt. Bei Männern trifft dies erst ab einem Alter von 40 zu. Tabelle 15 enthält auch eine Kombination der Variablen zum Kinderwunsch (in drei Jahren bzw. später).

3.2.4. Realisierte Kinderzahl und zusätzlicher Kinderwunsch der 20- bis 39-Jährigen

Das Merkmal „zusätzlich gewünschte Kinder“ muss aus drei Variablen ermittelt werden: Wer auf die Frage 624 „…möchten Sie denn überhaupt ein Kind bzw. noch weitere Kinder“ mit „ganz sicher nicht“ geantwortet hat, muss die Frage „Wie viele Kinder möchten Sie insgesamt noch haben?“ (F626) nicht mehr beantworten: Diese Personen wünschen sich „kein (weiteres) Kind“. Alle übrigen Respondentinnen und Respondenten geben bei Frage 626 bekannt (bzw. bei Frage 630, die sich nur an derzeit schwangere Frauen bzw. Männer mit derzeit schwangerer Partnerin richtet), wie viele (weitere) Kinder noch gewünscht werden. Aus der Zahl der bisher realisierten leiblichen Kinder sowie der zusätzlich gewünschten Kinder wird schließlich die Anzahl der insgesamt gewünschten Kinder ermittelt (bei einer aktuellen Schwangerschaft wurde eine Kinderzahl von eins angenommen). Allerdings ist es problematisch, die Zahl der gewünschten Kinder von Frauen und Männern, die wahrscheinlich (noch) Kinder haben wollen bzw. die wahrscheinlich keine Kinder wollen, im Vergleich zu den Frauen und Männern, die auf die entsprechenden Fragen mit „ganz sicher ja“ geantwortet haben, einzuschätzen und zu werten. Hinzu kommt, dass derzeit schwangere Frauen bzw. Männer mit derzeit schwangerer Partnerin nur nach der Zahl der zusätzlich gewünschten Kinder gefragt worden sind. Ob sie sich diese ganz sicher oder nur wahrscheinlich wünschen, wurde bei dieser allerdings kleinen Personengruppe nicht erhoben. Diese Probleme zu lösen und ein halbwegs realistisches Bild vom zusätzlichen Kinderwunsch zu gewinnen, muss jedoch Aufgabe weiterer Analysen sein.

Aus Vergleichsgründen mit anderen Erhebungen werden bei den folgenden Auswertungen die unter 20-Jährigen bzw. die Befragten ab 40 nicht berücksichtigt.

Frauen im Alter von 20 bis 39 Jahren haben im Durchschnitt knapp ein Kind geboren (0,91) und wünschen sich noch zusätzlich 1,23 Kinder. Die insgesamt gewünschte/erwartete Kinderzahl würde somit bei 2,14 pro Frau liegen. Mehr als die Hälfte der befragten Frauen (54%) möchte genau zwei

Kinder und mehr als ein Viertel drei oder mehr Kinder. Kinderlosigkeit wird nur von einer Minderheit der Frauen (5%) und Männer (7%) angestrebt (Tabelle 16).

Die gleichaltrigen Männer haben bisher im Durchschnitt 0,64 Kinder realisiert und möchten noch 1,42 Kinder. Sie rechnen somit auch mit etwas über zwei Kindern (2,06). Weit mehr als die Hälfte (57%) möchte genau zwei Kinder, ein knappes Viertel (23%) drei und mehr Kinder haben.

Diese Zahlen müssen jedoch vor dem Hintergrund gesehen werden, dass nur eine Minderheit der Befragten sich hinsichtlich des weiteren Kinderwunsches ganz sicher ist (vgl. Tabelle 15) und diese insgesamt im Durchschnitt 2,33 Kinder (Frauen) bzw. 2,17 Kinder (Männer) realisieren möchten. Die Mehrheit ist sich jedoch nicht sicher (wahrscheinlich ja, wahrscheinlich nein), daher sollte die genannte Kinderzahl dieser Personengruppe mit einem anderen Gewicht in die Rechnung eingehen, was aber in diesem Rahmen nicht geleistet werden kann.

Bei der Frage nach dem Kinderwunsch kommt die große Bedeutung der Zwei-Kind-Norm zum Ausdruck. In jeder Alterskohorte möchten mehr als 50% zwei Kinder – die 40- bis 45-Jährigen ausgenommen, hier liegt der Anteil bei knapp unter 50%. Kinderlosigkeit ist bei den Befragten also praktisch ein Randthema, das gilt auch für die jüngste Kohorte.

Auch die zum Zeitpunkt der Befragung noch kinderlosen Frauen und Männer zwischen 20 und 39 tendieren zur Zwei-Kind-Familie (Tabelle 17). Dies ist das Ziel für drei von fünf 20- bis 24-Jährigen (Frauen und Männer mit etwa gleich hohen Anteilen), für zwei Drittel der 25- bis 29-jährigen Männer (Frauen: 62%), aber nur mehr knapp über ein Drittel der 35- bis 39-jährigen Frauen (Männer: 58%). Knapp ein Drittel der kinderlosen Frauen zwischen 35 und 39 Jahren will keine Kinder (32%), etwas weniger als ein Drittel möchten ein Kind (30%).

Wie ist jedoch dieses Ergebnis einzuschätzen: Ein Drittel der noch kinderlosen Frauen zwischen 35 und 39 Jahren möchte „jetzt“ ein Kind, 3,5% sind schwanger, 3,5% möchten später ganz sicher ihren Kinderwunsch umsetzen, zusammen also zwei von fünf Frauen mit recht konkreten Absichten. Dem ist gegenüberzustellen, dass 68% der kinderlosen 35- bis 39-jährigen Frauen auf die Frage nach der Zahl der Kinder angegeben haben, dass sie mindestens ein Kind haben möchten. Diese Diskrepanz zwischen als sehr konkret einzuschätzende Intention (möchte derzeit ein Kind oder später ganz sicher ein Kind sowie Schwangerschaft als ganz konkrete Umsetzung des Wunsches nach einem Kind) und der Notwendigkeit, dann eine konkrete Kinderzahl anzuführen, ist bei allen Altersgruppen und beiden Geschlechtern vorzufinden.

Kinderlose Männer zwischen 20 und 39 Jahren möchten etwas häufiger als Frauen kinderlos bleiben. Eine Ausnahme ist nur die älteste hier betrachtete Kohorte (35 bis 39 Jahre). Zwar klettert auch hier der Anteil von Männern, die kinderlos bleiben möchten, in die Höhe (von 12% bei um fünf Jahre jüngeren Männern auf 20%), mit gut einem Fünftel sind es aber weitaus weniger als bei den gleichaltrigen Frauen. Da Männer meist jüngere Partnerinnen haben oder damit rechnen, eine jüngere Partnerin zu haben, ist für sie die Realisierung des Kinderwunsches leichter als für Frauen ab 35, die dieses Ereignis bisher aufgeschoben haben. Es fällt aber auf, dass dieser weniger konkret als bei den Frauen ausfällt: 33% der kinderlosen Männer dieses Alters möchten entweder jetzt ein Kind, ganz sicher später ein Kind oder haben eine schwangere Partnerin, während immerhin vier von fünf bei der Frage nach der Zahl der Kinder, die sie haben möchten, eine Zahl größer Null angegeben haben.

In Tabelle 18 werden die Ergebnisse des GGS über die zu erwartende Kinderzahl der Frauen und Männer im Alter bis unter 40 Jahren anderen Erhebungen zu diesem Thema gegenübergestellt (Mikrozensus 2001, aber auch FFS 1996), können aber angesichts unterschiedlicher Fragestellungen und der noch offenen methodischen Problematik der Bewertung der Angaben zur Kinderzahl beim GGS nur unzureichend miteinander verglichen werden.

3.2.5. Kinderwunsch und ideale Kinderzahl

Zwischen Kinderwunsch und Idealvorstellung (Frage 1106e „Was glauben Sie, ist die ideale Zahl von Kindern für eine Familie in Österreich?“ sowie Frage 1106f: „Und für Sie persönlich, was wäre die ideale Zahl von Kindern, die Sie gerne hätten oder gerne gehabt hätten?) gibt es einen signifikanten Zusammenhang, der sich am deutlichsten bei den Personen mit bereits zwei Kindern oder insgesamt erwarteten zwei Kindern zeigt (Tabelle 19): Neun von zehn finden, dass zwei Kinder die ideale Kinderzahl für ihre Familie darstellt. Ein Fünftel der Personen, deren endgültig zu erwartende Kinderzahl bei 3 und mehr liegt, hätten lieber nur zwei Kinder gehabt, aber für vier Fünftel entspricht die Kinderzahl ihrem Ideal. Anders bei den Personen, die insgesamt nur ein Kind haben/erwarten: mehr als ein Drittel der Männer sowie ein Viertel der Frauen sieht zwei Kinder als ideale Kinderzahl für

ihre Familie. Am wenigsten stimmen Kinderwunsch und ideale Kinderzahl bei den Frauen und Männern, die kinderlos sind und voraussichtlich bleiben werden, zusammen. Die Hälfte dieser Frauen sieht darin nicht das Ideal für die eigene Familie, bei den Männern sind es sogar mehr als 50%. Kinderlosigkeit ist also nicht immer gewollt und aus Überzeugung gewählt.

Tabelle 14: Realisierte Kinderzahl der Frauen und Männer im Alter von 20 bis 45 Jahren

Altersgruppen	Insgesamt in 1.000	Anzahl leiblicher Kinder					Durchschnittliche Kinderzahl
		0	1	2	3	4 und mehr	
		in %					
Frauen							
20 bis 45 insgesamt	**1.533,9**	**41,3**	**19,0**	**27,4**	**9,1**	**3,2**	**1,15**
20 bis 24	254,9	86,6	10,3	2,9	0,2	0,0	0,17
25 bis 29	271,6	62,5	20,5	15,3	1,5	0,3	0,57
30 bis 34	268,1	38,2	23,2	27,6	8,5	2,5	1,14
35 bis 39	316,8	21,3	20,8	39,4	14,5	4,0	1,61
40 bis 45	422,6	17,4	19,2	40,9	15,7	6,7	1,78
Ledig	**707,2**	**75,4**	**14,7**	**7,9**	**1,6**	**0,4**	**0,37**
20 bis 24	232,1	91,4	6,6	1,7	0,2	0,0	0,11
25 bis 29	180,8	82,0	12,8	5,0	0,2	0,0	0,23
30 bis 34	121,7	61,3	24,7	11,8	1,8	0,3	0,55
35 bis 39	88,7	59,5	18,5	17,2	4,0	0,8	0,68
40 bis 45	83,8	54,2	22,4	15,6	5,6	2,2	0,82
Jemals verheiratet	**826,7**	**12,2**	**22,7**	**44,1**	**15,5**	**5,5**	**1,81**
20 bis 24	22,8	37,2	47,9	14,9	0,0	0,0	0,78
25 bis 29	90,8	23,7	35,7	35,8	3,9	0,9	1,23
30 bis 34	146,3	18,9	22,0	40,8	14,0	4,4	1,63
35 bis 39	228,1	6,4	21,7	48,1	18,5	5,3	1,96
40 bis 45	338,8	8,3	18,5	47,2	18,2	7,8	2,02
Männer							
20 bis 45 insgesamt	**1.547,3**	**52,4**	**17,7**	**20,0**	**8,4**	**1,6**	**0,90**
20 bis 24	259,4	93,5	5,3	0,7	0,5	0,0	0,08
25 bis 29	273,4	77,5	13,4	7,5	1,6	0,0	0,33
30 bis 34	266,4	53,9	22,9	18,1	4,3	0,9	0,75
35 bis 39	314,2	38,4	20,8	25,5	11,8	3,6	1,23
40 bis 45	433,9	21,3	22,2	36,6	17,3	2,6	1,59
Ledig	**864,7**	**83,3**	**11,2**	**3,4**	**1,6**	**0,5**	**0,25**
20 bis 24	251,1	94,6	4,7	0,7	0,0	0,0	0,06
25 bis 29	224,3	87,5	9,6	1,6	1,2	0,0	0,17
30 bis 34	147,9	82,7	12,3	3,4	1,6	0,0	0,24
35 bis 39	129,4	76,5	14,8	4,2	2,4	2,2	0,39
40 bis 45	112,0	58,4	23,2	11,7	5,2	1,5	0,68
Jemals verheiratet	**682,7**	**13,3**	**25,9**	**41,0**	**16,9**	**3,0**	**1,72**
20 bis 24	8,3	62,3	22,8	0,0	14,9	0,0	0,67
25 bis 29	49,1	31,8	30,5	34,4	3,3	0,0	1,09
30 bis 34	118,5	17,9	36,1	36,3	7,7	2,0	1,40
35 bis 39	184,8	11,7	25,1	40,3	18,4	4,6	1,82
40 bis 45	322,0	8,4	21,9	45,2	21,5	3,0	1,90
Frauen 2001 [1])							
20 bis 45 insgesamt	**1.547,10**	**36,0**	**22,9**	**28,3**	**9,4**	**3,4**	**1,23**
20 bis 24	232,6	81,9	13,5	4,1	0,5	0,1	0,23
25 bis 29	270,9	53,0	24,5	18,1	3,7	0,8	0,75
30 bis 34	331,2	29,6	26,6	32,6	8,8	2,3	1,28
35 bis 39	346,1	19,1	24,1	38,1	13,8	4,8	1,63
40 bis 45	366,4	16,0	23,3	37,9	15,8	7,0	1,77

Q: Statistik Austria. GGS, 1. Welle 2008/2009. – 1) Volkszählung 2001.

Tabelle 15: Bestehende Schwangerschaft, Kinderwunsch

Kinderwunsch	Insgesamt	Altersgruppen				
		18 bis 24	25 bis 29	30 bis 34	35 bis 39	40 bis 45
			Frauen			
Zusammen (in 1.000)	**1.627,4**	**351,1**	**270,7**	**267,4**	**316,1**	**422,1**
Derzeit schwanger	43,6	8,0	10,9	16,2	6,7	1,7
Will jetzt ein Kind	203,5	21,6	48,1	47,6	49,1	37,2
Will jetzt kein Kind (inkl. unbekannt)	1.380,3	321,6	211,7	203,6	260,3	383,2
Kinderwunsch später [1])						
unbekannt	6,0	0,8	0,5	0,8	1,3	2,7
ganz sicher	269,5	176,4	61,8	22,5	5,0	3,9
wahrscheinlich ja	306,7	104,6	93,0	69,6	29,2	10,3
wahrscheinlich nein	163,5	22,4	27,2	40,4	44,4	29,0
ganz sicher nein	634,6	17,5	29,2	70,4	180,3	337,3
In %						
Derzeit schwanger	2,7	2,3	4,0	6,1	2,1	0,4
Will jetzt ein Kind	12,5	6,1	17,8	17,8	15,5	8,8
Will jetzt kein Kind (inkl. unbekannt)	84,8	91,6	78,2	76,1	82,3	90,8
Kinderwunsch später [1])						
unbekannt	0,4	0,2	0,2	0,3	0,4	0,6
ganz sicher ja	16,6	50,2	22,8	8,4	1,6	0,9
wahrscheinlich ja	18,8	29,8	34,3	26,0	9,3	2,4
wahrscheinlich nein	10,0	6,4	10,1	15,1	14,1	6,9
ganz sicher nein	39,0	5,0	10,8	26,3	57,0	79,9
Will B in 3 Jahren Kind?						
Zusammen (in 1.000)	1.583,9	343,1	259,8	251,2	309,4	420,4
In %						
ganz sicher nicht	53,6	44,2	25,6	34,2	62,8	83,2
wahrscheinlich nicht	19,9	30,9	20,9	24,4	17,6	9,2
wahrscheinlich ja	14,5	14,1	27,6	21,8	12,0	4,2
ganz sicher ja	10,9	10,0	24,1	18,5	6,5	2,4
Will B irgendwann Kind?						
Zusammen (in 1.000)	1.169,6	258,3	124,1	149,1	249,2	388,9
In %						
ganz sicher nicht	54,6	6,2	23,2	47,8	73,7	87,2
wahrscheinlich nicht	13,9	8,9	21,1	26,3	17,3	8,0
wahrscheinlich ja	12,8	23,7	26,0	18,6	6,6	3,1
ganz sicher ja	17,7	60,7	28,8	5,6	1,5	0,6
			Männer			
Zusammen (in 1.000)	**1.628,3**	**360,3**	**270,9**	**263,4**	**309,8**	**424,0**
Partnerin derzeit schwanger	42,4	2,3	9,1	15,9	8,3	6,8
Will jetzt ein Kind	230,8	21,8	40,7	69,8	50,4	48,1
Will jetzt kein Kind (inkl. unbekannt)	1.355,1	336,3	221,0	177,8	251,0	369,0
Kinderwunsch später [1])						
unbekannt	5,0	-	0,9	-	-	4,1
ganz sicher	288,9	160,9	66,2	32,1	18,0	11,8
wahrscheinlich ja	430,0	132,9	112,6	68,0	75,0	41,4
wahrscheinlich nein	170,2	17,1	21,6	32,8	49,1	49,6
ganz sicher nein	461,0	25,4	19,7	44,8	108,9	262,1
In %						
Partnerin derzeit schwanger	2,6	0,6	3,4	6,0	2,7	1,6
Will jetzt ein Kind	14,2	6,0	15,0	26,5	16,3	11,4
Will jetzt kein Kind (inkl. unbekannt)	83,2	93,3	81,6	67,5	81,0	87,0
Kinderwunsch später [1])						
unbekannt	0,3	-	0,3	-	-	1,0
ganz sicher ja	17,7	44,6	24,4	12,2	5,8	2,8
wahrscheinlich ja	26,4	36,9	41,6	25,8	24,2	9,8
wahrscheinlich nein	10,5	4,7	8,0	12,4	15,9	11,7
ganz sicher nein	28,3	7,1	7,3	17,0	35,2	61,8
Will B in 3 Jahren Kind?						
Zusammen (in 1.000)	1.585,9	358,1	261,8	247,5	301,4	417,1
In %						
ganz sicher nicht	43,0	41,7	20,7	29,2	42,2	67,0
wahrscheinlich nicht	27,4	37,6	35,8	24,6	26,1	15,8
wahrscheinlich ja	19,3	15,1	30,4	25,0	20,6	11,5
ganz sicher ja	9,7	4,6	12,8	21,2	10,7	4,8
Will B irgendwann Kind?						
Zusammen (in 1.000)	1.112,9	285,5	145,2	131,1	203,7	347,3
In %						
ganz sicher nicht	42,0	9,1	15,3	34,7	54,2	75,8
wahrscheinlich nicht	15,7	5,5	13,5	27,3	24,2	15,6
wahrscheinlich ja	19,7	31,3	33,8	24,2	15,6	5,0
ganz sicher ja	22,2	54,2	36,4	13,9	5,6	3,0

Q: Statistik Austria. GGS, 1. Welle 2008/2009. – 1) Kombination aus Kind in drei Jahren bzw. Kind irgendwann; ohne Personen, die derzeit ein Kind wollen.

Tabelle 16: Frauen und Männer im Alter von 20 bis 39 Jahren: Realisierte Kinderzahl, zusätzlicher Kinderwunsch und insgesamt gewünschte Kinder

Anzahl der realisierten, der zusätzlich gewünschten[1]) und der insgesamt gewünschten[1]) Kinder	Insgesamt	Altersgruppen			
		20 bis 24	25 bis 29	30 bis 34	35 bis 39
Frauen in 1.000 [2])	**1.096,8**	**253,3**	**267,7**	**264,0**	**311,9**
Nach Anzahl der leiblichen Kinder in %					
kein Kind	50,3	86,5	62,3	38,5	20,6
ein Kind	19,1	10,4	20,8	23,4	21,1
zwei Kinder	22,3	2,9	15,2	27,8	39,5
drei und mehr Kinder	8,3	0,2	1,8	10,3	18,8
Realisierte Kinder pro Frau	0,91	0,17	0,57	1,12	1,62
Nach Anzahl der (zusätzlich) gewünschten Kinder in %					
kein Kind	33,7	7,6	15,9	34,8	69,3
ein Kind	21,7	14,6	24,8	28,2	19,2
zwei Kinder	34,9	57,2	46,8	31,5	9,6
drei und mehr Kinder	9,7	20,6	12,5	5,5	2,0
(Zusätzlich) gewünschte Kinder pro Frau	1,23	1,97	1,58	1,09	0,44
Aufgeschlüsselt nach Wunsch-Kategorien					
Später ein Kind: ganz sicher ja	2,14	2,29	2,08	1,71	1,30
Später ein Kind: wahrscheinlich ja	1,72	1,88	1,79	1,59	1,35
Später ein Kind: wahrscheinlich nein, ganz sicher nein	0,21	0,73	0,33	0,28	0,07
Nach Anzahl der insgesamt gewünschten Kinder in %					
kein Kind	4,8	5,5	3,8	3,2	6,6
ein Kind	14,1	8,9	13,4	14,1	19,0
zwei Kinder	53,9	60,9	55,3	53,0	47,7
drei und mehr Kinder	27,2	24,8	27,6	29,7	26,7
Insgesamt gewünschte Kinder pro Frau	2,14	2,13	2,14	2,21	2,06
Aufgeschlüsselt nach Wunsch-Kategorien					
Später ein Kind: ganz sicher ja	2,33	2,36	2,34	2,17	2,26
Später ein Kind: wahrscheinlich ja	2,14	2,03	2,16	2,19	2,26
Später ein Kind: wahrscheinlich nein, ganz sicher nein	1,88	1,15	1,59	2,09	1,95
Männer in 1.000 [2])	**1.085,2**	**253,8**	**266,9**	**255,6**	**308,9**
Nach Anzahl der leiblichen Kinder in %					
kein Kind	63,8	93,4	77,2	52,6	37,3
ein Kind	16,1	5,4	13,4	23,5	21,2
zwei Kinder	13,8	0,7	7,7	18,5	25,9
drei und mehr Kinder	6,2	0,5	1,7	5,4	15,6
Realisierte Kinder pro Mann	0,64	0,08	0,34	0,78	1,25
Nach Anzahl der zusätzlich gewünschten Kinder in %					
kein Kind	25,5	7,9	12,9	27,2	49,5
ein Kind	19,5	14,3	17,8	23,7	21,6
zwei Kinder	44,4	60,1	57,6	38,5	25,0
drei und mehr Kinder	10,6	17,7	11,7	10,7	3,8
Zusätzlich gewünschte Kinder pro Mann	1,42	1,91	1,69	1,34	0,85
Aufgeschlüsselt nach Wunsch-Kategorien					
Später ein Kind: ganz sicher ja	1,99	2,09	2,11	1,72	1,39
Später ein Kind: wahrscheinlich ja	1,86	2,05	1,80	1,88	1,66
Später ein Kind: wahrscheinlich nein, ganz sicher nein	0,22	0,50	0,52	0,19	0,11
Nach Anzahl der insgesamt gewünschten Kinder in %					
kein Kind	6,8	6,8	6,4	6,4	7,3
ein Kind	13,4	11,4	10,4	13,2	17,6
zwei Kinder	56,7	63,0	62,6	54,2	48,6
drei und mehr Kinder	23,2	18,7	20,5	26,2	26,5
Insgesamt gewünschte Kinder pro Mann	2,06	1,99	2,03	2,12	2,10
Aufgeschlüsselt nach Wunsch-Kategorien					
Später ein Kind: ganz sicher ja	2,17	2,14	2,24	2,16	2,07
Später ein Kind: wahrscheinlich ja	2,11	2,13	1,99	2,21	2,20
Später ein Kind: wahrscheinlich nein, ganz sicher nein	1,65	0,66	1,40	1,58	1,91

Q: Statistik Austria. GGS, 1. Welle 2008/2009. – 1) Unterschiede hinsichtlich der Qualität des geäußerten Kinderwunsches (sicher ja, wahrscheinlich ja/nein, sicher nein) sind nicht berücksichtigt. 2) Im Unterschied zu Tabelle 14 wurden hier Personen, die zum Thema Kinderwunsch nicht befragt worden sind bzw. die keine Angaben gemacht haben (weiß nicht, verweigert) nicht berücksichtigt.

Tabelle 17: 20 bis 39-jährige Frauen und Männer nach insgesamt gewünschter Kinderzahl und Anzahl bereits realisierter Kinder

Anzahl bereits realisierter Kinder/Anzahl insgesamt gewünschter Kinder [1])	Insgesamt	Altersgruppen			
		20 bis 24	25 bis 29	30 bis 34	35 bis 39
			Frauen		
Kein Kind (in 1.000)	**551,7**	**219,1**	**166,7**	**101,6**	**64,3**
Nach Anzahl insgesamt gewünschter Kinder in %					
kein Kind	9,6	6,3	6,1	8,2	31,8
ein Kind	15,6	9,4	15,2	20,5	29,6
zwei Kinder	59,5	62,7	62,4	63,4	35,4
drei und mehr Kinder	15,3	21,6	16,4	7,8	3,2
Nach Kinderwunsch in %					
derzeit schwanger	3,8	1,8	3,7	8,4	3,5
möchte jetzt ein Kind	15,0	5,8	16,7	21,2	32,1
möchte später ganz sicher ein Kind	31,6	49,8	29,5	13,7	3,5
möchte später wahrscheinlich ein Kind	35,5	32,7	39,7	41,7	24,3
möchte später wahrscheinlich kein Kind	8,5	6,1	6,9	10,7	17,0
möchte später ganz sicher kein Kind	5,5	3,7	3,5	4,2	18,7
Ein Kind (in 1.000)	**209,5**	**26,3**	**55,5**	**61,7**	**65,9**
Nach Anzahl insgesamt gewünschter Kinder in %					
ein Kind	33,0	7,4	18,7	26,5	61,2
zwei Kinder	42,9	52,6	47,3	49,1	29,5
drei und mehr Kinder	24,1	40,0	34,0	24,4	9,3
Nach Kinderwunsch in %					
derzeit schwanger	6,1	13,9	5,4	7,9	2,0
möchte jetzt ein Kind	25,0	18,5	27,8	27,4	23,0
möchte später ganz sicher ein Kind	10,6	21,7	16,5	10,6	1,2
möchte später wahrscheinlich ein Kind	20,1	30,6	28,3	21,5	7,7
möchte später wahrscheinlich kein Kind	10,8	4,9	10,0	10,4	14,0
möchte später ganz sicher kein Kind	26,6	8,8	11,1	21,8	51,2
Zwei Kinder (in 1.000)	**244,7**	**7,4**	**40,6**	**73,5**	**123,1**
Nach Anzahl insgesamt gewünschter Kinder in %					
zwei Kinder	70,5	41,0	43,8	61,5	86,5
drei und mehr Kinder	29,5	59,0	56,2	38,5	13,5
Nach Kinderwunsch in %					
derzeit schwanger	2,2	5,5	4,2	2,7	1,1
möchte jetzt ein Kind	9,2	6,8	11,7	11,1	7,3
möchte später ganz sicher ein Kind	3,3	10,2	8,4	2,6	1,6
möchte später wahrscheinlich ein Kind	11,1	29,4	22,8	15,6	3,4
möchte später wahrscheinlich kein Kind	16,7	12,0	20,2	19,2	14,3
möchte später ganz sicher kein Kind	57,5	36,1	32,6	48,7	72,2
Drei und mehr Kinder (in 1.000)	**91,0**	**0,5**	**4,8**	**27,1**	**58,6**
Nach Anzahl insgesamt gewünschter Kinder in %					
drei Kinder	65,6	100,0	83,3	58,7	67,1
vier und mehr Kinder	34,4	-	16,7	41,3	32,9
Nach Kinderwunsch in %					
derzeit schwanger	2,9	-	-	2,8	3,1
möchte jetzt ein Kind	5,9	-	-	3,7	7,4
möchte später ganz sicher ein Kind	-	-	-	-	-
möchte später wahrscheinlich ein Kind	5,8	-	-	6,1	6,2
möchte später wahrscheinlich kein Kind	11,8	-	15,7	25,4	5,3
möchte später ganz sicher kein Kind	73,7	100,0	84,3	62,0	78,0
			Männer		
Kein Kind (in 1.000)	**692,8**	**237,0**	**206,1**	**134,5**	**115,2**
Nach Anzahl insgesamt gewünschter Kinder in %					
kein Kind	10,6	7,3	8,3	12,1	19,6
ein Kind	13,1	11,8	11,1	13,3	19,0
zwei Kinder	63,1	63,7	67,4	60,1	57,6
drei und mehr Kinder	13,3	17,2	13,2	14,5	3,9
Nach Kinderwunsch in %					
Partnerin derzeit schwanger	1,7	0,5	0,5	5,0	2,7
möchte jetzt ein Kind	15,6	6,4	15,8	25,9	22,3
möchte später ganz sicher ein Kind	27,4	42,3	28,4	16,2	8,0
möchte später wahrscheinlich ein Kind	42,6	40,7	46,0	38,0	46,0
möchte später wahrscheinlich kein Kind	6,3	4,7	4,0	7,5	12,4
möchte später ganz sicher kein Kind	6,2	5,5	4,9	7,4	8,6
Ein Kind (in 1.000)	**175,0**	**13,8**	**35,8**	**60,0**	**65,4**
Nach Anzahl insgesamt gewünschter Kinder in %					
ein Kind	31,2	8,1	14,1	26,5	49,8
zwei Kinder	43,0	51,6	46,8	49,0	33,8
drei und mehr Kinder	25,7	40,3	39,1	24,5	16,5

Anzahl bereits realisierter Kinder/Anzahl insgesamt gewünschter Kinder [1])	Insgesamt	Altersgruppen			
		20 bis 24	25 bis 29	30 bis 34	35 bis 39
Nach Kinderwunsch in %					
Partnerin derzeit schwanger	7,3	-	12,6	9,2	4,1
möchte jetzt ein Kind	24,8	18,9	12,2	39,0	20,0
möchte später ganz sicher ein Kind	14,6	38,8	16,3	12,8	10,3
möchte später wahrscheinlich ein Kind	20,6	34,2	33,7	13,9	16,6
möchte später wahrscheinlich kein Kind	12,4	-	20,8	12,6	10,3
möchte später ganz sicher kein Kind	20,3	8,1	4,3	12,5	38,7
Zwei Kinder (in 1.000)	**149,6**	**1,7**	**20,6**	**47,3**	**80,0**
Nach Anzahl insgesamt gewünschter Kinder in %					
zwei Kinder	68,8	100,0	55,5	59,6	77,0
drei und mehr Kinder	31,2	0,0	44,5	40,4	23,0
Nach Kinderwunsch in %					
Partnerin derzeit schwanger	4,2	0,0	7,7	7,7	1,2
möchte jetzt ein Kind	11,7	0,0	4,2	16,1	11,3
möchte später ganz sicher ein Kind	3,0	0,0	8,2	4,3	0,9
möchte später wahrscheinlich ein Kind	9,6	0,0	20,4	8,5	7,6
möchte später wahrscheinlich kein Kind	20,1	0,0	23,8	20,3	19,6
möchte später ganz sicher kein Kind	51,4	100,0	35,5	43,1	59,4
Drei und mehr Kinder (in 1.000)	**67,8**	**1,2**	**4,4**	**13,8**	**48,3**
Nach Anzahl insgesamt gewünschter Kinder in %					
drei Kinder	52,9	-	18,9	53,2	57,3
vier und mehr Kinder	47,1	100,0	81,1	46,8	42,7
Nach Kinderwunsch in %					
Partnerin derzeit schwanger	5,2	-	45,0	-	3,2
möchte jetzt ein Kind	10,8	-	36,1	22,9	5,3
möchte später ganz sicher ein Kind	2,9	-	-	4,3	2,8
möchte später wahrscheinlich ein Kind	11,8	100,0	-	11,8	10,6
möchte später wahrscheinlich kein Kind	19,1	-	-	10,0	23,9
möchte später ganz sicher kein Kind	50,2	-	18,9	51,0	54,1

Q: Statistik Austria. GGS, 1. Welle 2008/2009. – 1) Unterschiede hinsichtlich der Qualität des geäußerten Kinderwunsches (sicher ja, wahrscheinlich ja/nein, sicher nein) sind nicht berücksichtigt.

Tabelle 18: 20- bis 39-jährige Frauen bzw. Männer nach insgesamt gewünschter Kinderzahl (Kinder pro Frau bzw. Mann) im Vergleich

Altersgruppen	Insgesamt gewünschte Kinderzahl: Frauen				Insgesamt gewünschte Kinderzahl: Männer	
	GGS 2008 [1])	MZ 2006/4	MZ 2001	FFS 1996	GGS 2008 [1])	FFS 1996
Insgesamt	**2,14**	**2,00**	**1,90**	**2,0**	**2,06**	**2,0**
20-24	2,13	2,03	1,76	1,9	1,99	1,9
25-29	2,14	1,98	1,91	1,9	2,03	1,9
30-34	2,21	2,10	1,89	2,0	2,12	2,0
35-39	2,06	1,94	1,96	1,9	2,10	2,0

Q: Statistik Austria. GGS, 1. Welle 2008/2009. UNECE, UNPFA: Family and Fertility Surveys in Countries of the ECE Region. Standard Country Report Austria; Familienstrukturen und Familienbildung, Ergebnisse des Mikrozensus September 2001; Kinderwunsch – Zusatzfragen im Mikrozensus, 4. Quartal 2006. -1) Unterschiede hinsichtlich der Qualität des geäußerten Kinderwunsches (sicher ja, wahrscheinlich ja/nein, sicher nein) sind nicht berücksichtigt.

Tabelle 19: 20- bis 39-jährige Frauen und Männer nach insgesamt gewünschter Kinderzahl sowie idealer Kinderzahl für eine Familie in Österreich sowie der eigenen Familie

Ideale Kinderzahl	Frauen nach Zahl der insgesamt gewünschten Kinder [1])					Männer nach Zahl der insgesamt gewünschten Kinder [1])				
	Insgesamt	0	1	2	3+	Insgesamt	0	1	2	3+
Insgesamt (in 1.000)	**1.096,8**	**52,8**	**154,9**	**590,8**	**298,4**	**1.085,2**	**73,3**	**145,1**	**615,5**	**251,4**
Ideale Kinderzahl für eine Familie in Österreich, in %										
Unbekannt	-	-	-	-	-	0,4	3,3	-	0,3	-
Kein Kind	0,6	-	1,0	0,5	0,8	0,1	-	-	0,1	0,2
Ein Kind	4,0	14,5	11,0	2,2	2,2	3,7	5,6	14,3	1,8	1,7
Zwei Kinder	63,3	65,3	69,0	70,3	46,2	67,6	64,2	72,0	75,3	47,3
Drei Kinder	16,1	6,3	5,4	11,5	32,5	19,5	15,1	6,1	14,4	41,0
Vier und mehr Kinder	1,4	1,1	0,6	0,6	3,6	1,9	2,2	-	0,9	5,4
Es gibt keine ideale Zahl, es kommt darauf an	14,5	12,8	13,0	14,9	14,8	6,8	9,6	7,5	7,3	4,4

Ideale Kinderzahl	Frauen nach Zahl der insgesamt gewünschten Kinder [1])					Männer nach Zahl der insgesamt gewünschten Kinder [1])				
	Insgesamt	0	1	2	3+	Insgesamt	0	1	2	3+
Ideale Kinderzahl für die eigene Familie, in %										
Unbekannt	0,3	1,1	0,9	-	0,3	0,5	4,7	-	0,4	-
Kein Kind	2,7	49,7	1,9	0,2	-	3,1	38,1	2,2	0,4	-
Ein Kind	11,8	16,2	67,6	2,4	0,7	9,0	8,7	55,0	1,8	0,3
Zwei Kinder	59,7	29,8	25,8	91,1	20,5	63,5	40,2	36,4	90,3	20,3
Drei Kinder	19,6	2,3	3,6	4,9	59,9	19,2	6,2	5,0	6,8	61,5
Vier und mehr Kinder	5,9	1,0	0,3	1,4	18,6	4,7	2,2	1,4	0,3	17,9
Durchschnittliche Kinderzahl	2,15	0,88	1,32	2,05	3,01	2,15	1,28	1,48	2,05	3,02

Q: Statistik Austria. GGS, 1. Welle 2008/2009. – 1) Unterschiede hinsichtlich der Qualität des geäußerten Kinderwunsches (sicher ja, wahrscheinlich ja/nein, sicher nein) sind nicht berücksichtigt.

3.3. Lebensformen im jungen und mittleren Erwachsenenalter

3.3.1. Partnerschafts-, Lebensformen

Die in diesem Kapitel betrachtete Altersgruppe umfasst die in die Befragung einbezogenen 25- bis 45-jährigen Männer und Frauen. Eine nähere Betrachtung lässt erkennen, dass sich die Personen zwischen 25 und 29 genau so stark von den Älteren ab 30 (Grafik 4) wie von der jüngeren Kohorte bis 24 unterscheiden – dies ist vor allem bei den Männern sehr deutlich zu sehen. Wie schon gezeigt werden konnte, verschieben sich grundlegende Ereignisse wie Zusammenziehen mit einem Partner/einer Partnerin und insbesondere Eltern werden und Heiraten in der Biographie nach hinten. Andere Prioritäten werden gesetzt, eine solide berufliche Ausbildung und das anschließende Fuß-Fassen im Berufsleben dauern länger.

So ist es nicht verwunderlich, dass von den jungen Männern zwischen 25 und 29 noch nicht ganz zwei Fünftel in einer Partnerschaft lebt (im gemeinsamen Haushalt). Ein Drittel ist noch nicht mit der Partnerin/dem Partner zusammengezogen. Ein fast gleich großer Teil hatte zum Zeitpunkt der Erhebung keine Partnerin/keinen Partner.

Von den gleichaltrigen Frauen ist noch knapp ein Viertel „ohne Partner/in“. Deutlich mehr als bei den Männern sind schon mit dem Partner zusammengezogen (57%). Ein im Vergleich zu den gleichaltrigen Männern viel kleinerer Teil der Frauen (19%) hat eine Beziehung, wohnt aber (noch) nicht mit dem Freund zusammen.

Grafik 4: 25- bis 45-jährige Frauen und Männer nach Vorhandensein eines Partners/einer Partnerin

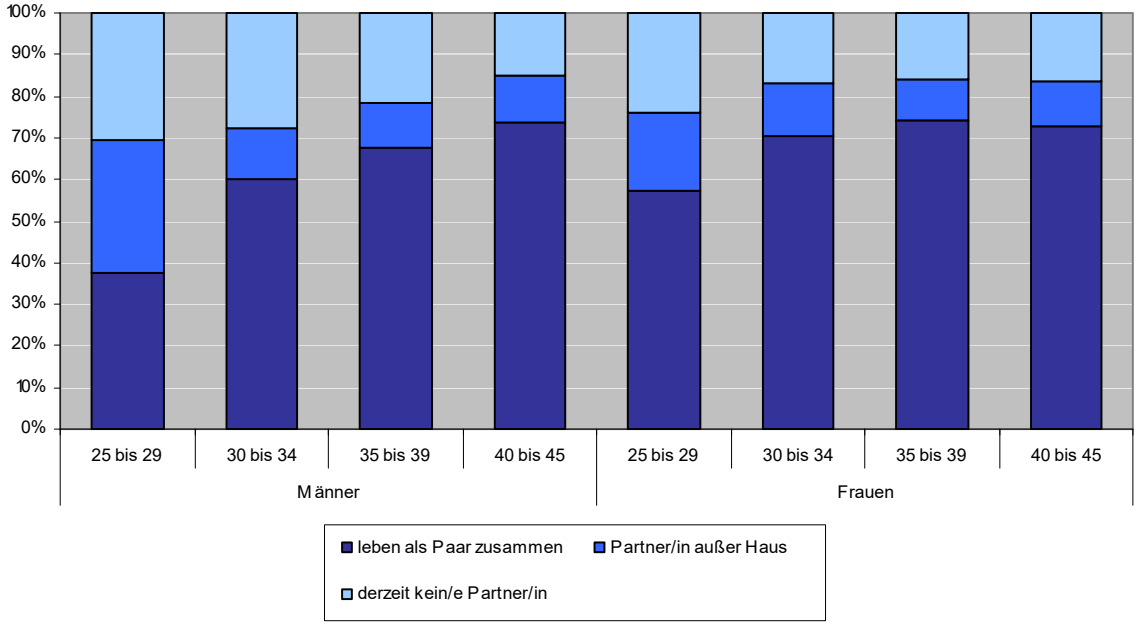

Zwischen 30 und 45 gibt es nur mehr graduelle Unterschiede zwischen Frauen und Männern: knapp drei von vier leben in einer Partnerschaft, ein Zehntel ist nicht mit dem Freund/der Freundin zusammengezogen. Ein Fünftel der Männer und 16% der Frauen sind „Singles“, hatten also zum Zeitpunkt der Befragung keinen Partner/keine Partnerin. Dies betrifft zusammenfassend gesagt, die Frage, ob eine Partnerschaft besteht oder nicht. Sehr deutlich voneinander unterscheiden sich Frauen und Männer jedoch, wenn weiter differenziert wird. So haben mehr Frauen zwischen 30 und 45, die ohne Partner leben, bereits mindestens eine Trennung hinter sich (74%; von den Männern sind es 53%). Dies geht aus der Frage hervor, ob wenn die Person gegenwärtig nicht in einer Partnerschaft lebt, eine solche zuvor bestand.

Weiters leben mehr Männer als Frauen allein. Dies trifft auf alle Altersgruppen zwischen 25 und 45 Jahren zu: zwischen 25 und 30 noch über ein Fünftel (21%) der Männer (Frauen: 17,5%), ab 30 knapp unter ein Fünftel der Männer und jede neunte Frau. Frauen, die nicht in Partnerschaft und auch nicht allein leben, sind in dieser Altersgruppe überwiegend Alleinerzieherinnen.

3.3.2. Anzahl der Partnerschaften

88 von hundert Frauen zwischen 25 und 45 und etwas weniger Männer (79%) wohnen zum Befragungszeitpunkt mit ihrem Partner/ihrer Partnerin im gemeinsamen Haushalt oder haben davor schon mindestens einmal in einer Partnerschaft gelebt. Drei Fünftel wohnen gegenwärtig zum ersten Mal mit einem Partner/einer Partnerin zusammen. Für einen jeweils gleich hohen Anteil ist die gegenwärtige Partnerschaft nicht die erste (je 18%). Von den derzeitigen „Singles“ haben etwa drei Fünftel der Frauen und zwei Fünftel der Männer nicht immer alleine gelebt. Alleinerziehende Frauen können meistens schon auf mindestens eine Partnerschaft zurückblicken bzw. haben einen Partner, mit dem sie gegenwärtig nicht zusammenleben. Weniger als ein Zehntel haben nie mit ihrem Partner, und somit auch nicht mit dem Vater ihres Kinder/ihrer Kinder, zusammengewohnt.

Wird die Altersgruppe zwischen 25 und 29 Jahren nicht einbezogen, reduziert sich erwartungsgemäß der Anteil der Personen, die noch nie mit einem Partner, einer Partnerin zusammengezogen sind. Dies betrifft 7% der Frauen und 15% der Männer ab 30. Jede zwanzigste alleinerziehende Frau, 17% der alleinlebenden Frauen und 13% der nie verheiratet gewesenen Frauen haben noch nie den Schritt gewagt.

Verheiratet mit Kindern zu leben bedeutet für Personen im jungen und mittleren Erwachsenenalter überwiegend zum ersten Mal in einer Partnerschaft zu leben. Von den Ehepaaren ohne Kind ist die gegenwärtige Partnerschaft schon öfter nicht mehr die erste (insbesondere bei Männern ist der Anteil doppelt so hoch wie im Fall der Lebensform „Ehe mit Kind“). Wer in einer Lebensgemeinschaft ohne Trauschein lebt, für den ist die gegenwärtige Partnerschaft am häufigsten nicht die erste, wobei der Unterschied, ob nun Kinder vorhanden sind, oder nicht, weniger groß ist als bei den verheirateten Paaren. Ehen sind nun keinesfalls automatisch stabiler –dies sollte man nicht aus diesen Daten ableiten. Wahrscheinlicher ist die Interpretation, dass geschiedene Frauen und Männer, wenn sie wieder eine Partnerschaft eingehen, mit dem neuerlichen Gang zum Traualtar warten oder überhaupt darauf verzichten.

Die durchschnittliche Zahl von Partnerschaften (Zusammenleben, einschl. der gegenwärtigen) ist bei beiden Geschlechtern fast gleich hoch (Männer: 1,37, Frauen: 1,38). Auch bei der Verteilung nach der Anzahl der Partnerschaften sind die Unterschiede zwischen Frauen und Männern marginal. 72% der 25- bis 45-jährigen Männer und 71% der gleichaltrigen Frauen leben in ihrer ersten Partnerschaft bzw. haben erst mit einem Partner/einer Partnerin zusammengewohnt. Ein Fünftel kann auf zwei Partnerschaften zurückblicken bzw. lebt gerade in der zweiten. Weniger als ein Zehntel hat schon mindestens den dritten Partner/die dritte Partnerin oder hat schon mit drei oder mehr Partnern/Partnerinnen zusammengelebt.

Tabelle 20: 25- bis 45-jährige Frauen und Männer nach Partnerschafts- bzw. Lebensform

	Insgesamt		25 bis 29 Jahre		30 bis 45 Jahre	
	Männer	Frauen	Männer	Frauen	Männer	Frauen
			in 1.000			
Insgesamt	**1.287,9**	**1.279,0**	**273,4**	**271,6**	**1.014,5**	**1.007,5**
			in %			
Insgesamt	**100,0**	**100,0**	**100,0**	**100,0**	**100,0**	**100,0**
Zusammenleben mit Partner/in	61,6	69,3	37,5	57,1	68,1	72,6
verheiratet	46,0	51,8	15,5	30,8	54,2	57,5
Lebensgemeinschaft	15,7	17,5	22,0	26,3	13,9	15,1
Leben ohne Partner/in (im gem. Haushalt)	38,4	30,7	62,5	42,9	31,9	27,4
alleinerziehend	0,5	9,8	-	4,4	0,7	11,3
alleinlebend	19,4	12,7	21,0	17,5	18,9	11,4
sonstige Stellung in der Familie/im Haushalt	18,5	8,2	41,5	20,9	12,2	4,8
Partner/in, nicht im gemeinsamen Haushalt						
Ja	15,9	12,7	32,2	19,0	11,6	11,0
Nein, unbekannt	22,4	18,0	30,3	23,9	20,3	16,4
Ob jemals in einer Partnerschaft gelebt						
Ja	78,6	88,1	54,4	70,9	85,1	92,8
die gegenwärtige ist die erste	47,8	53,4	30,5	45,7	52,4	55,4
die gegenwärtige ist nicht die erste	13,9	15,9	7,0	11,4	15,7	17,2
keine gegenwärtige, davor zusammengelebt	17,0	18,8	16,9	13,8	17,0	20,2
Nein	21,4	11,9	45,6	29,1	14,9	7,2
Anzahl der bisherigen Partnerschaften [1])						
eine	72,2	70,8	78,7	77,3	70,6	69,3
zwei	19,5	21,9	18,5	17,7	19,8	22,9
drei und mehr	7,6	7,1	2,7	5,0	8,7	7,6
Anzahl unbekannt	0,7	0,2	-	-	0,9	0,2
Durchschnittliche Anzahl der bisherigen Partnerschaften	1,37	1,38	1,24	1,28	1,40	1,40

Q: Statistik Austria. GGS, 1. Welle 2008/2009. – 1) Einschließlich gegenwärtiger Partnerschaft.

3.3.3. Zusammenleben mit Kindern im Haushalt

Im Alter zwischen 25 und 45 Jahren leben zwei von drei Frauen, aber nur einer von zwei Männern mit Kindern im Haushalt. Diese Diskrepanz ist auf den viel höheren Anteil der Alleinerzieherinnen zurückzuführen. Die durchschnittliche Kinderzahl (Haushalt) der in die Befragung einbezogenen Frauen und Männer ab 25 (mit Kindern im Haushalt) beträgt 1,88 bzw. 1,89. Ehepaare haben im Durchschnitt etwas mehr Kinder (Frauen: 2,00, Männer: 1,96) als Paare ohne Trauschein (1,54 bzw. 1,55) und Alleinerzieherinnen (1,67). Stichprobenbedingt können die Zahlen für Alleinerzieher nicht interpretiert werden.

Die hier präsentierten Zahlen zu Kindern im Haushalt enthalten auch Stief-, Adoptiv- und Pflegekinder. Die Respondenten wurden aber unter anderem auch gefragt, ob sie leibliche Kinder haben, die nicht mit ihnen gemeinsam im Haushalt leben. Dies betrifft 8% der Frauen zwischen 25 und 45 sowie 12% der gleichaltrigen Männer. Der Umstand trifft bei jüngeren Frauen kaum zu, bei jüngeren Männern in höherem Ausmaß, allerdings sind die Zahlen zu klein und können stark aufgrund des hohen Stichprobenfehlers schwanken. Aber dass es einen solchen Unterschied gibt, erklärt sich schon aus der Tatsache, dass Kinder nach der Trennung ihrer Eltern, mehrheitlich der Mutter zugesprochen werden. Von den über 40-jährigen Frauen hat aber bereits ein Fünftel leibliche Kinder außer Haus (Männer: 24%). Ab diesem Alter ist es realistisch, dass Kinder schon aus dem elterlichen Haushalt ausgezogen sind.

3.4. Kinderbetreuung, Haushaltsorganisation

3.4.1. Zufriedenheit mit partnerschaftlicher Aufgabenteilung

Zwei Fragen zielten auf die „Messung“ der Zufriedenheit der befragten Personen mit der partnerschaftlichen Aufgabenteilung ab: Kinderbetreuung (Haushalte mit Kindern unter 14 Jahren) und Aufgaben im Haushalt (alle Haushalte in welchen die befragten Frauen und Männer mit einem Partner/einer Partnerin zusammenleben). Zahlen dazu sind in Tabelle 21 am Ende des Kapitels zu finden.

Die Angaben erfolgten mit Hilfe einer Bewertungsskala von 0 bis 10 (0 sehr unzufrieden, 10 sehr zufrieden). Erwartungsgemäß sind Männer mit der Aufgabenteilung häufiger (sehr) zufrieden als Frauen. Berechnet man einen Durchschnittsscore, dann beträgt dieser bei den Männern 9,1 (Kinderbetreuung) bzw. 9,2 (Haushalt), bei den Frauen 8,6 und 8,4. Sehr unzufrieden (0) bzw. eher unzufrieden (1 bis 3) ist dabei nur eine Minderheit der befragten Frauen bzw. Männer.

Der Zusammenhang zwischen Bereichen (Kinderbetreuung und Haushalt) ist hoch. Wenn die Aufgabenverteilung bei der Kinderbetreuung nicht zur Zufriedenheit der befragten Frauen ausfällt, dann betrifft das auch die Aufgabenverteilung im Haushalt.

Männer sind zufriedener mit der Aufgabenverteilung. Allerdings übernehmen sie auch weniger oft exklusiv Aufgaben bzw. sind häufiger als Frauen der Meinung, dass Aufgaben partnerschaftlich erledigt werden.

Frauen sind eher unzufrieden, wenn sie immer bzw. normalerweise alle Aufgaben erledigen. Sie sind weniger oft „sehr zufrieden“ (am häufigsten jedoch, wenn sie der Meinung sind, dass die Aufgaben partnerschaftlich erledigt werden bzw. wenn immer oder normalerweise der Partner zuständig ist) und haben auch häufiger Werte zwischen 4 und 6 (nicht ganz unzufrieden, aber auch nicht besonders zufrieden, also ambivalent) genannt.

Der Anteil der mit der Aufteilung der Aufgaben sehr zufriedenen Frauen sinkt mit steigendem Alter. Am häufigsten stufen die 35- bis 45-Jährigen die Zufriedenheit mit der Aufgabenteilung im Haushalt gering ein (3,3% bzw. 4,1%). Ein im Vergleich zu den Männern viermal höherer Anteil der Frauen hat eine ambivalente Haltung (nicht ganz unzufrieden, aber auch nicht ganz zufrieden). Nur die ganz jungen Frauen (18 bis 24 Jahre) sind deutlich am zufriedensten, nicht nur mit der Aufgabenteilung im Haushalt, sondern auch bei der Kinderbetreuung. Vermutlich helfen junge Väter und Partner mehr ihren Partnerinnen bzw. ist eine Aufgabenteilung selbstverständlicher als bei Männern im mittleren Alter.

Die hohe Zufriedenheit mit der Aufgabenteilung im Haushalt und in der Kinderbetreuung weicht auch nach anderen Merkmalen wie der Haushaltsgröße, der erreichten Bildungsstufe oder der Tätigkeit nur wenig vom Mittelwert ab. Frauen, die in einem Zweipersonenhaushalt leben, stufen ihre Zufriedenheit mit der Haushaltsorganisation höher ein als in größeren Haushalten. Die stärkste negative Abweichung vom Zufriedenheits-Durchschnittswert (Aufgabenteilung im Haushalt) von 8,4 verzeichnen Frauen mit AHS-Matura (8,0) und Frauen mit Kindern in einer Lebensgemeinschaft (8,0). Ehefrauen ohne Kinder (8,8), Pflichtschulabsolventinnen (8,7) und Hausfrauen (8,7) hingegen sind überdurchschnittlich zufrieden. Bei anderen Gruppen mit niedrigeren/höheren Werten sind die Ergebnisse aufgrund der kleinen Zahl in der Stichprobe (z.B. Pensionisten und Pensionistinnen zwischen 18 und 45, mithelfende Familienangehörige, Hausmänner, Personen, die dauerhaft krank oder behindert sind) schwer interpretierbar und nicht ausgewiesen.

3.4.2. Wer erledigt Aufgaben in der Kinderbetreuung und im Haushalt

Die Befragten hatten zu den Aufgaben im Zusammenhang mit der Kinderbetreuung und der Haushaltsorganisation anzugeben, wer diese immer/normalerweise (ich, Partner/in, Partner/in und ich ungefähr gleich, andere Person im Haushalt, außerhalb des Haushalts) erledigt. Dabei fällt folgender Umstand auf: Männer schätzen die Aufgabenverteilung häufiger partnerschaftlich ein als Frauen. Frauen zufolge werden die Aufgaben häufiger von ihnen selbst erledigt (Tabelle 22).

Beispiel Geschirr spülen bzw. den Geschirrspüler ein- und ausräumen: Fast die Hälfte der Männer (47%) meint, dass diese Aufgabe von ihnen und der Partnerin ungefähr gleich oft erledigt wird. Von den Frauen sieht das nur ein Drittel (35%) so. Mehr als die Hälfte der Frauen (56%) verrichtet diese Aufgabe immer bzw. im Normalfall ohne partnerschaftliche Unterstützung. Sechs von hundert Frauen (6%) wird diese Arbeit immer bzw. normalerweise vom Partner abgenommen. Etwa ein gleich hoher Anteil der Männer sieht sich immer/normalerweise fürs Geschirrspülen zuständig (6%), bei über zwei Fünftel (45%) übernimmt die Partnerin diese Aufgabe.

Fast allein zuständig sind Männer für die Erledigung kleiner Reparaturarbeiten: 89% der Männer meinen, dass sie diese Aufgaben immer/normalerweise erledigen. Von den Frauen sehen hingegen nur 71%, dass diese Aufgabe von ihrem Partner wahrgenommen wird, 15% geben eine partnerschaftliche Teilung an, 9% sind allein dafür zuständig. Dies sehen wiederum Männer etwas anders: bei nur 8% werden Reparaturen von beiden ungefähr gleich oft erledigt; 2% meinen, dass nur ihre Partnerin für die Reparaturen zuständig ist.

Bei welchen Tätigkeiten hat sich eine partnerschaftliche Aufgabenbewältigung durchgesetzt? Die höchsten Werte weisen die Items „mit den Kindern spielen“ auf (eventuell auch noch Kinder zu Bett bringen bzw. schauen, dass sie schlafen gehen). Alle anderen Aufgaben fallen überwiegend den Frauen zu. Im Bereich Haushaltsorganisation werden gemeinsame gesellige Aktivitäten vor allem partnerschaftlich organisiert (Frauen: 71%, Männer: 81%).

Tabelle 21: Zufriedenheit mit Aufgabenteilung im Haushalt sowie in der Kinderbetreuung

Merkmale	Durchschnittsscore				Anteil "sehr zufrieden"			
	Kinderbetreuung		Haushalt		Kinderbetreuung		Haushalt	
	Männer	Frauen	Männer	Frauen	Männer	Frauen	Männer	Frauen
Insgesamt	**9,1**	**8,6**	**9,2**	**8,4**	**58,9**	**48,7**	**57,4**	**43,2**
Alter								
18-24	9,1	9,1	9,2	8,8	54,3	66,7	60,4	56,5
25-29	9,2	8,9	9,2	8,5	56,4	47,1	59,0	43,2
30-34	9,1	8,8	9,2	8,6	53,4	52,2	56,1	44,9
35-39	9,1	8,4	9,1	8,3	59,5	43,9	56,8	40,3
40-45	9,2	8,5	9,2	8,3	62,3	48,9	57,5	41,1
Lebensform								
Lebensgemeinschaft (ohne Kinder)	-	-	9,1	8,5	-	-	57,3	43,5
Ehepaar (ohne Kinder)	-	-	9,4	8,8	-	-	64,5	53,1
Lebensgemeinschaft (mit Kindern)	9,2	8,5	9,0	8,0	58,2	43,1	57,5	35,6
Ehepaar (mit Kindern)	9,1	8,7	9,2	8,4	58,9	50,1	56,2	43,1
Haushaltsgröße								
2 Personen	-	-	9,2	8,6	-	-	60,3	47,8
3 Personen	9,1	8,8	9,2	8,3	54,2	54,6	53,9	44,5
4 Personen	9,2	8,5	9,1	8,3	62,8	44,8	56,5	40,6
5 Personen	9,0	8,8	9,3	8,4	58,9	51,1	63,4	40,3
6 und mehr Personen	9,0	8,3	9,3	8,5	53,8	45,0	53,3	41,9
Anzahl der Kinder im Haushalt								
1 Kind	9,2	8,8	9,2	8,3	55,9	54,0	54,5	43,9
2 Kinder	9,2	8,5	9,2	8,3	63,3	44,8	56,7	40,8
3 Kinder	8,9	8,6	9,3	8,4	54,1	50,7	61,4	41,3
4 und mehr Kinder	9,0	8,3	9,3	8,3	52,5	47,2	57,1	39,2
Höchste abgeschlossene Ausbildung								
Universität, Fachhochschule, hochschulverwandte Lehranstalt	8,8	8,6	9,0	8,4	44,3	46,5	42,5	40,5
Berufsbildende höhere Schule	9,1	8,7	9,1	8,3	51,5	43,8	50,3	39,6
Allgemeinbildende höhere Schule	9,2	8,2	9,2	8,0	61,6	42,9	59,4	40,4
Berufsbildende mittlere Schule	9,1	8,7	9,2	8,4	69,9	46,5	57,9	40,5
Lehrabschluss (Berufsschule)	9,2	8,7	9,3	8,4	61,9	46,9	62,8	40,7
Pflichtschule/keine Pflichtschule	9,2	8,6	9,1	8,7	58,6	45,2	54,5	40,1
Tätigkeit								
Angestellt oder selbständig	9,2	8,6	9,2	8,3	58,8	48,0	57,3	43,0
Arbeitslos	9,1	8,2	9,0	8,2	52,2	42,6	39,3	35,0
Hausfrau/Hausmann [1])	.	8,6	.	8,7	.	53,5	.	47,0
Mutterschutz oder Karenz [1])	.	8,8	.	8,6	.	48,2	.	43,4

Q: Statistik Austria. GGS, 1. Welle 2008/2009. - 1) Wegen des stichprobenbedingt großen Unsicherheitsbereichs für Männer nicht ausgewiesen.

Tabelle 22: Wer erledigt die Aufgaben im Haushalt und in der Kinderbetreuung

Aufgaben	Gesamt (ohne trifft nicht zu) in 1.000	immer/ normaler-weise ich	**Partnerin/ Partner ungefähr gleich oft**	immer/ normaler-weise Partnerin/ Partner	immer oder normalerweise and. Personen im /außerhalb d. Haushalts	das machen die Kinder selbst
		in %				
Kinder ankleiden bzw. darauf schauen, dass sie sich anziehen						
Männlich	546,9	2,0	**30,5**	57,9	0,4	9,3
Weiblich	582,5	63,9	**17,9**	0,7	0,4	17,2
Kinder zu Bett bringen bzw. darauf schauen, dass sie schlafen gehen						
Männlich	545,7	4,2	**50,9**	37,9	0,0	7,1
Weiblich	586,2	46,8	**39,6**	3,7	0,3	9,6
zu Hause bleiben, wenn Kinder krank sind						
Männlich	556,0	3,4	**22,2**	71,7	1,9	0,9
Weiblich	589,0	76,2	**15,2**	3,4	3,8	1,4

Aufgaben	Gesamt (ohne trifft nicht zu) in 1.000	immer/ normaler-weise ich	**Partnerin/ Partner ungefähr gleich oft**	immer/ normaler-weise Partnerin/ Partner	immer oder normalerweise and. Personen im /außerhalb d. Haushalts	das machen die Kinder selbst
		in %				
Mit Kindern spielen						
Männlich	558,9	3,1	**72,6**	22,9	0,1	1,3
Weiblich	591,6	32,4	**63,2**	2,1	0,6	1,7
Bei Hausaufgaben helfen						
Männlich	360,2	6,5	**33,7**	54,4	0,6	4,8
Weiblich	394,8	62,6	**21,6**	4,7	3,9	7,2
Zur Kinderbetreuung bringen/abholen						
Männlich	439,4	9,3	**31,1**	47,5	1,0	11,1
Weiblich	505,9	50,0	**27,5**	5,3	1,9	15,2
Aufgabenteilung im Haushalt: Die täglichen Mahlzeiten Kochen						
Männlich	817,1	4,9	**24,0**	69,0	2,2	.
Weiblich	949,9	74,0	**18,2**	3,3	4,4	.
Geschirr spülen bzw. Geschirrspüler ein- und ausräumen						
Männlich	827,6	6,2	**46,9**	44,8	2,1	.
Weiblich	950,5	56,0	**34,7**	5,5	3,8	.
Essen einkaufen						
Männlich	832,8	8,9	**47,0**	43,6	0,5	.
Weiblich	957,1	57,1	**36,3**	5,2	1,5	.
Staubsaugen						
Männlich	831,2	12,8	**32,4**	51,9	3,0	.
Weiblich	952,3	63,4	**22,8**	8,3	5,5	.
kleine Reparaturen im Haushalt						
Männlich	830,5	88,6	**7,6**	2,2	1,5	.
Weiblich	945,4	9,1	**15,4**	71,4	4,0	.
Rechnungen bezahlen und sich um finanzielle Angelegenheiten kümmern						
Männlich	832,8	39,7	**43,3**	16,8	0,3	.
Weiblich	957,3	27,5	**46,7**	25,2	0,7	.
Gemeinsame gesellige Aktivitäten organisieren						
Männlich	826,7	6,0	**81,0**	12,8	0,2	.
Weiblich	945,6	24,7	**71,1**	3,7	0,5	.

Q: Statistik Austria. GGS, 1. Welle 2008/2009.