STATISTIK AUSTRIA
Die Informationsmanager

Mikrozensus

ERLÄUTERUNGEN UND FRAGEBOGEN

2022

Impressum

Herausgeber und Hersteller

STATISTIK AUSTRIA

Bundesanstalt Statistik Österreich

1110 Wien

Guglgasse 13

Für den Inhalt verantwortlich

Irene Baumgartner

Cornelia Moser

Katrin Schöber

Die Bundesanstalt Statistik Österreich sowie alle Mitwirkenden an der Publikation haben deren Inhalte sorgfältig recherchiert und erstellt. Fehler können dennoch nicht gänzlich ausgeschlossen werden. Die Genannten übernehmen daher keine Haftung für die Richtigkeit, Vollständigkeit und Aktualität der Inhalte, insbesondere übernehmen sie keinerlei Haftung für eventuelle unmittelbare oder mittelbare Schäden, die durch die direkte oder indirekte Nutzung der angebotenen Inhalte entstehen.

Das Produkt und die darin enthaltenen Daten sind urheberrechtlich geschützt. Alle Rechte sind der Bundesanstalt Statistik Österreich (STATISTIK AUSTRIA) vorbehalten. Bei richtiger Wiedergabe und mit korrekter Quellenangabe „STATISTIK AUSTRIA" ist es gestattet, die Inhalte zu vervielfältigen, verbreiten, öffentlich zugänglich zu machen und sie zu bearbeiten. Bei auszugsweiser Verwendung, Darstellung von Teilen oder sonstiger Veränderung von Dateninhalten wie Tabellen, Grafiken oder Texten ist an geeigneter Stelle ein Hinweis anzubringen, dass die verwendeten Inhalte bearbeitet wurden.

© STATISTIK AUSTRIA

Wien 2022

INHALT

1 Allgemeine Informationen 4

1.1 Gesetzliche Grundlagen 4

1.1.1 Europäische Verordnungen für die Arbeitskräfteerhebung und Arbeitskräftemodule 5

1.2 Datenschutz 5

1.3 Befragungsablauf 6

1.3.1 Stichprobenhaushalte 7

1.3.2 Informationsaufbau für Stichprobenhaushalte 8

1.3.3 Referenzwoche 9

1.3.4 Fachliche Identifikationsnummer (FID) 9

1.3.5 Dauer der Befragung 9

2 Das Frageprogramm 10

2.1 Frageprogramm: Haushaltszusammensetzung 11

2.2 Frageprogramm: Wohnungsfragebogen 12

2.2.1 Wohnkosten 14

2.3 Frageprogramm: Personenfragebogen 19

2.3.1 Teil B - Demographie und Familienbeziehungen 19

2.3.2 Teil C - Bestimmung der Erwerbstätigkeit 19

2.3.3 Teil D - Berufliche Tätigkeit und Arbeitszeit 21

2.3.4 Teil E - Zweittätigkeit und Arbeitszeit 36

2.3.5 Teil J - Frühere Tätigkeit 36

2.3.6 Teil H - Arbeitssuche 36

2.3.7 Teil K - Aus- und Weiterbildung 38

2.3.8 Teil L - Lebensunterhalt 46

3 Der Fragebogen 47

1 ALLGEMEINE INFORMATIONEN

Der Mikrozensus ist eine seit 1967 existente amtliche Bevölkerungsbefragung, mit der die wichtigsten bevölkerungs- und erwerbsstatistischen Daten ermittelt werden. Der Mikrozensus ist ein Instrument zur informationellen Grundversorgung und Datenquelle für Parlament, Regierung, Verwaltung, Wissenschaft und Öffentlichkeit in Bund und Ländern.

Durch den Mikrozensus werden Grundinformationen laufend aktuell erhoben und die wichtigsten Veränderungen der wirtschaftlichen und sozialen Lage der österreichischen Wohnbevölkerung schnell festgestellt. Der Mikrozensus ergänzt damit die Volkszählung, die seit 2011 als Registerzählung durchgeführt wird. Der Mikrozensus bedient sich der primärstatistischen Form (d.h. persönliche und in Folge Online- bzw. telefonische Befragungen).

Dazu werden die Angaben jener Haushalte, die repräsentativ für die Stichprobe (siehe Punkt Stichprobenhaushalte) ausgewählt wurden, benötigt. Ohne die Mithilfe der Bürgerinnen und Bürger ist es nicht möglich, ein zuverlässiges Bild der Lebensverhältnisse in Österreich zu erhalten. Um die Mithilfe zu gewährleisten, ist die Auskunftspflicht gesetzlich geregelt.

1.1 GESETZLICHE GRUNDLAGEN

Der Mikrozensus unterliegt gemäß §8 der Erwerbs- und Wohnungsstatistikverordnung 111/2010 idgF der Auskunftspflicht:

"Alle volljährigen Angehörigen der Privathaushalte, die in die Stichprobe einbezogen sind, sind zur Auskunftserteilung verpflichtet. Bei minderjährigen Personen obliegt die Auskunftserteilung dem zum Haushalt zugehörenden gesetzlichen Vertreter. Können Menschen mit Behinderung, die volljährig sind, die erforderlichen Auskünfte auch unter Einsatz von alternativen Kommunikationsformen, wie etwa Gebärdensprache, nicht erteilen, sind diese Auskünfte vom Erwachsenenvertreter oder einer für diesen Zweck bevollmächtigten Person einzuholen. Der Auskunftspflichtige kann jedoch einen anderen volljährigen Haushalts- oder Familienangehörigen mit der Auskunftserteilung betrauen."

Die Auskunftspflicht betrifft alle an der Stichprobenadresse wohnhaften Personen. Für Minderjährige obliegt die Auskunftspflicht den Erziehungsberechtigten. Personen ab 15 Jahren, insbesondere, wenn Sie bereits berufstätig sind, können selbst Auskunft geben.

Eine Befreiung von der Auskunftspflicht, egal aus welchen Gründen (z.B. Alter oder Krankheit), ist nicht möglich, da ansonsten die Genauigkeit der Ergebnisse sinkt und dadurch der Zweck des Mikrozensus nicht mehr erreicht werden kann. Der Auskunftspflichtige kann wie im zitierten § 8 der EWStV 111/2010 einen anderen Haushalts- oder Familienangehörigen mit der Auskunftserteilung betrauen. Um jedoch eine entsprechende Datenqualität zu erhalten, sollte die Zahl an sogenannten Fremdauskünften (Proxys) gering bleiben.

Alle Fragen sind gesetzlich geregelt und in entsprechenden nationalen und europäischen Rechtsgrundlagen vorgesehen (siehe Fragen und Rechtsgrundlagen). Verweigert eine Person die Beantwortung der Fragen, wird dieser Sachverhalt im Datensatz dokumentiert. Eine Einleitung eines Verwaltungsstrafverfahrens wegen Auskunftsverweigerung an die zuständige Bezirksverwaltungsbehörde ist die Folge. Der maximale Strafrahmen ist im Bundesstatistikgesetz 2000 idgF gemäß § 66 Mitwirkungspflicht geregelt und beträgt bis zu Euro 2.180,-. Die Höhe der Verwaltungsstrafe wird von der zuständigen Behörde festgesetzt.

1.1.1 EUROPÄISCHE VERORDNUNGEN FÜR DIE ARBEITSKRÄFTEERHEBUNG UND ARBEITSKRÄFTEMODULE

Europaweit geltende rechtliche Grundlagen für die Durchführung der Erhebung finden sich in:

* Delegierte Verordnung (EU) 2020/257 zu Anzahl und Titel der Variablen für den Bereich Arbeitskräfte

* Durchführungsverordnung (EU) 2019/2240 zur Durchführung einer Stichprobenerhebung im Bereich Arbeitskräfte

*Durchführungsverordnung (EU) 2019/2241 für die Übermittlung monatlicher Daten zur Erwerbslosigkeit

* Verordnung (EU) 2019/1700 zur Schaffung eines gemeinsamen Rahmens für europäische Statistiken über Personen und Haushalte

Die Themen der Module sind bis 2027 festgelegt:

* 2022 Ad hoc Modul "Berufliche Kompetenzen"

* 2023 Reguläres Modul "Altersrenten, Alterspensionen und Erwerbsbeteiligung"

* 2024 Reguläres Modul "Junge Menschen auf dem Arbeitsmarkt"

* 2025 Reguläres Modul "Vereinbarkeit von Beruf und Familie"

* 2026 Reguläres Modul "Arbeitsorganisation und Arbeitszeitgestaltung"

* 2027 Reguläres Modul "Arbeitsunfälle und arbeitsbedingte Gesundheitsproblem"

1.2 DATENSCHUTZ

Geht es um das Thema "Auskunftspflicht" wird fallweise der "Datenschutz" als Grund für eine Verweigerung herangezogen. Erklärend kann festgehalten werden, dass gesetzliche Beschränkungen betreffend den Schutz von Daten unter anderem dann zulässig sind, wenn es für das wirtschaftliche Wohl einer demokratischen Gesellschaft notwendig ist. Eine solche Einschränkung ist vorgesehen im Bundesstatistikgesetz und in der Erwerbs- und Wohnungsstatistikverordnung. Schutzwürdige Geheimhaltungsinteressen sind bei Verwendung von Daten dann nicht verletzt, wenn eine ausdrückliche gesetzliche Ermächtigung zur Verwendung der Daten besteht. Sensible Daten, das sind im Datenschutzgesetz abschließend aufgezählte Datenarten (Daten natürlicher Personen betreffend rassische und ethnische Herkunft, politische Meinung, Gewerkschaftszugehörigkeit, religiöse und philosophische Überzeugung, Gesundheit und Sexualleben), stehen unter besonderem datenrechtlichen Schutz. Aber auch in diesem Fall kann der Gesetzgeber Einschränkungen vorsehen.

Die Bestimmungen hinsichtlich der Verarbeitung der Daten werden für jede Erhebung gesondert konkretisiert (für den Mikrozensus siehe Datenschutzinformation für die Erwerbs- und Wohnungsstatistik).

Etwaige Erkenntnisse, die aus Einzelangaben gewonnen werden, dürfen nicht gegen die Befragten verwendet werden. Die Verwendung der Daten ist gesetzlich geregelt.

Zitat Bundesstatistikgesetz 2000 idgF § 17 Statistikgeheimnis:

"(1) Daten dürfen in personenbezogener Form nur entsprechend $ 16 Abs. 3 verwendet werden. Sie dürfen insbesondere nicht in der Weise ausgewertet werden, dass das Zutreffen von Merkmalen personenbezogen dargestellt wird.

(2) Die Organe der Bundesstatistik dürfen personenbezogene Daten an Dritte nur übermitteln, wenn Rechtsakte gemäß $ 4 Abs. 1 Z 1 oder bundesgesetzliche Bestimmungen dies vorsehen oder der Betroffene ausdrücklich und unmissverständlich der Übermittlung zugestimmt hat.

(3) Die mit Aufgaben der Bundesstatistik betrauten Personen sind über alle personenbezogenen Daten, die ihnen in Wahrnehmung dieser Tätigkeit, und über alle Tatsachen, die ihnen bei der statistischen Erhebung zur Kenntnis gelangt sind, zur Verschwiegenheit verpflichtet. Bei der Wahrnehmung der Aufgaben der Bundesstatistik sind sie Beamte im Sinne des $ 74 des Strafgesetzbuches (StGb), BGBI. Nr. 60/1974.

(4) Das Statistikgeheimnis gilt als Amtsgeheimnis gemäß § 310 StGB."

Gemäß § 27 Abs. 1 Bundesstatistikgesetz 2000 idgF ist die Bundesanstalt Statistik Österreich ermächtigt, geeignete Personen und Einrichtungen vertraglich mit der Durchführung von statistischen Erhebungen zu beauftragen. Diese Personen und Einrichtungen dürfen die im Zuge dieses Auftrages erhobenen oder von der Bundesanstalt bereitgestellten personenbezogenen Daten weder an Dritte übermitteln, noch für eigene Zwecke verwenden. Weiters sind diese Personen und Einrichtungen selbstverständlich zur Wahrung des Statistikgeheimnisses und des Datenschutzes verpflichtet.

Wenn eine Auskunftsperson ihre gespeicherten personenbezogenen Daten beziehen möchte, so muss diese einen schriftlichen Antrag gemäß § 26 Datenschutzgesetz 2000 stellen.

1.3 BEFRAGUNGSABLAUF

Im Auftrag der Statistik Austria hat eine Erhebungsperson die an der vorgegebenen Adresse wohnenden Personen zu erheben. Eine an der Adresse wohnende Person, welche bestens über die Bewohner/-innen und die Wohnung bzw. das Haus informiert ist, wird um Beantwortung des Wohnungsfragebogens gebeten. Alle Personen ab 15 Jahren werden gebeten den Personenfragebogen persönlich zu beantworten (siehe Punkt I.2.). Eine an der Adresse wohnende Person, welche bestens über die Bewohner/-innen unter 15 Jahren informiert ist, wird um Beantwortung deren Fragebögen gebeten.

Die Erhebungspersonen können sich mit einer Ausweiskarte der Statistik Austria ausweisen.

Gemäß § 7 Abs (5) der EWStV 111/2010 idgF hat die Statistik Austria die Erhebungsmethoden auf Grundsätzen der Sparsamkeit, Wirtschaftlichkeit und Zweckmäßigkeit festzusetzen.

* Erstbefragungen sind in Form persönlicher Befragungen durch Interviewer (Face-to-Face) durchzuführen.

* Folgebefragungen können auch im Wege telefonischer Interviews oder online durchgeführt werden.

Gibt der befragte Stichprobenhaushalt in der Ersterhebung an einen Internetzugang zu haben, werden in den Folgequartalen Briefe mit Benutzerdaten (Portaluser und Kennwort) zugesendet. Wurde angeführt kein Internet zu haben, jedoch eine Telefonnummer, wird die Befragung telefonisch durchgeführt, andernfalls findet wieder eine Face-to-Face-Befragung statt.

Wurde bis zum zehnten Tag kein Online-Einstieg registriert, findet wiederum ein Wechsel zur Telefonie oder zu Face-to-Face statt.

Erhebungsmethoden und deren fachliche Kürzel:

- Persönliche Befragung durch die Erhebungsperson (CAPI – computer assisted personal interviewing)
- Telefonische Befragung durch das Telefonstudio (CATI – computer assisted telephone interviewing)
- Online Befragung mittels Webfragebogen (CAWI – computer assisted web interviewing)

CAWI-Usern steht eine Hotline für Anfragen und Hilfestellungen unter der Rufnummer 01-71128 DW *7700* zur Verfügung, wo auch Wünsche für einen Methodenwechsel für Folgebefragungen gemeldet werden können.

Zit § 7 Abs (5) der EWStV 111/2010 idgF

„Die Erstbefragungen im Stichprobenhaushalt sind in Form persönlicher Befragungen durch Interviewer (Face-to-Face) durchzuführen. Die Folgebefragungen können auch im Wege telefonischer Interviews oder online durchgeführt werden. Die Auswahl aus diesen Erhebungsmethoden ist von der Bundesanstalt nach den Grundsätzen der Sparsamkeit, Wirtschaftlichkeit und Zweckmäßigkeit sowie unter Berücksichtigung der Bedürfnisse von Menschen mit Behinderung zu treffen. Zur Durchführung der Folgebefragungen ist die Verwendung der Befragungsinhalte der Vorquartale in personenbezogener Form zulässig."

Eine schriftliche Befragung (Papierfragebogen) ist aus Kostengründen die Datenerfassung betreffend nicht möglich. Der Fragebogen ist für Informationszwecke (gute Vorbereitungsmöglichkeit für betroffene Stichprobenpersonen) auf der Homepage der Statistik Austria abrufbar.

Die Wohnung darf von den Erhebungspersonen nur mit Einverständnis der Bewohner betreten werden. Die Erstbefragung kann auf Wunsch des Stichprobenhaushaltes auch an einem anderen Ort stattfinden. Eine telefonische Befragung durch Face-to-Face (CAPI) Erhebungspersonen ist nicht gestattet.

Die Befragung erfolgt insgesamt fünf Mal im Abstand von jeweils drei Monaten, bezogen auf die entsprechende Referenzwoche. Um eine hohe Qualität bei den Erhebungen zu gewährleisten, ist es erforderlich, Veränderungen in der Wohn- und Arbeitssituation von bereits befragten Haushalten bzw. Personen im Jahresverlauf zu beobachten. Daher werden nicht einfach nur die Antworten einer vorherigen Befragung übernommen, sondern Sachverhalte, die sich ändern können, neuerlich erfragt. Um die Befragungsdauer der Folgewellen zu kürzen, werden bestimmte Antworten der Vorquartale angezeigt und bei Bestätigung durch die Befragten übernommen.

Falls gewünscht, können die Fragen auch in den Sprachen Englisch, Serbisch-Bosnisch-Kroatisch oder Türkisch elektronisch angezeigt werden.

1.3.1 STICHPROBENHAUSHALTE

Pro Quartal werden rund 22.500 Haushalte in Österreich befragt. Der Mikrozensus ist eine Stichprobe mit Fünftelrotation, d.h. quartalsweise beendet ein Fünftel der Haushalte den Befragungszyklus und ein Fünftel neuer Haushalte beginnt damit. Diese Methode ermöglicht eine laufende Erneuerung der Stichprobe, wodurch auch Veränderungen in der Grundgesamtheit erfasst werden können. Die Basis zur Stichprobenziehung bildet das Zentrale Melderegister (ZMR), aus dem per Zufallsauswahl die Haushalte ausgewählt werden. Diese Auswahl erfolgt nicht willkürlich, sondern nach mathematisch-statistischen Regeln.

Zu diesen Regeln gehört, dass die einmal getroffene Auswahl eingehalten wird und alle ausgewählten Adressen tatsächlich bearbeitet werden. Deshalb kann eine ausgewählte Adresse nicht gegen eine andere ausgetauscht werden. Zu erheben sind alle wohnhaften Personen an der angeführten Adresse. Falls der angeführte Familienname nicht zum angeführten Haus/zur angeführten Wohnung führt, dann hat man jene Personen zu befragen, die in diesem Haus/in dieser Wohnung wohnhaft sind. Zieht ein bereits befragter Haushalt aus, wird der Nachfolgehaushalt, die noch offenen Wellen hindurch, befragt. Zusammenfassend heißt das, der Mikrozensus ist eine Adressenstichprobe, die Adresse wird 5x befragt, auch wenn die Personen innerhalb dieser 5 Wellen wechseln. Zu erheben sind alle wohnhaften Personen, d.h. die ihren Lebensmittelpunkt an dieser Adresse haben, ungeachtet eines Meldestatus.

Die Mikrozensus-Stichprobe ist gleichmäßig auf 13 Kalenderwochen (=Referenzwochen, siehe Punkt I.4.4. Referenzwoche) eines Quartals verteilt und jede Adresse wird einer bestimmten Referenzwoche zugeordnet. Diese Woche ist Bezugszeitraum für einige Fragen und verhindert Saisoneffekte ua.in der Arbeitsmarktstatistik.

1.3.2 INFORMATIONSAUFBAU FÜR STICHPROBENHAUSHALTE

Um Stichprobenhaushalte bestens zu informieren und auf die bevorstehenden Erhebungen vorzubereiten, werden bei einer Ersterhebung verschiedene Informationsstufen angewandt:

1. Stufe: Avisoschreiben mittels RSb-Schreiben

Die Stichprobenadressen werden von der Statistik Austria durch einen RSb-Ankündigungsbrief (=Avisoschreiben) davon in Kenntnis gesetzt, dass ihre Adresse für diese per Gesetz auskunftspflichtige Erhebung per Zufall ausgewählt wurden. Um eine hohe Aktualität zu gewährleisten, werden die Avisoschreiben während der Erhebung für alle neu zu bearbeitenden Adressen etwa 2-3 Wochen vor den jeweiligen Referenzwochen versandt. Das Versanddatum wird allen Erhebungspersonen in der elektronischen Applikation (VOF-virtuelles Office) zur Kenntnis gebracht. Darüber hinaus wird der Erhebungsablauf beschrieben und eine Kontaktadresse bekannt gegeben.

2. Stufe: Persönlicher Kontakt

Die beauftragten Erhebungspersonen kontaktieren die vorgegebenen Adressen.

Anfragende Haushalte sowie Institutionen erhalten allgemeine Informationen unter

Tel.: +43(1)71128-8338 bzw. Erhebungsinfrastruktur@statistik.gv.at

Für Anfragen betreffend Online-Bedienung ist eine Hotline zuständig unter: Tel.: +43(1)71128-7700 bzw. STATHELP@statistik.gv.at

Unter http:/www.statistik.at/web_de/frageboegen/private_haushalte/mikrozensus/index.html stehen umfangreiche Informationen (Gesetzestexte, Informationsfolder, Musterfragebogen) zum Mikrozensus sowie die Kontaktnummern für Folgeerhebungen und Fragen zur Online-Teilnahme zur Verfügung.

Alle Kontaktmöglichkeiten werden im jeweiligen Schriftverkehr erwähnt.

Leitet die beauftragte Erhebungsperson eine Verweigerung an die Statistik Austria weiter, wird ein Anzeigevorschlag an die zuständige Behörde erstellt.

1.3.3 REFERENZWOCHE

Die quartalsweise gezogene Mikrozensus-Stichprobe ist gleichmäßig auf 13 Kalenderwochen (=Referenzwochen, siehe Punkt I.4.4. Referenzwoche) eines Quartals verteilt und jede Adresse wird einer bestimmten Referenzwoche zugeordnet. Die Referenzwoche ist ein wichtiger Bezugsrahmen für Fragen aus dem Erwerbsleben (z.B. wie viele Stunden in dieser Woche gearbeitet wurde) und regelt z.B. Altersgrenzen (z.B. ob jemand - bezogen auf die Referenzwoche - als über- oder unter-15jährig gilt, oder ob ein Säugling ins Stammdatenblatt aufzunehmen ist, dessen Geburt innerhalb der Referenzwoche oder davor stattfand).

Die Erhebung sollte idealerweise in der Folgewoche der Referenzwoche durchgeführt werden, da die Erinnerung über Ereignisse der Vorwoche genauer sein wird als zu einem späteren Zeitpunkt. Aufgrund gesetzlicher Vorschriften dürfen zwischen Befragungszeitpunkt und Referenzwoche jedenfalls nicht mehr als 5 Wochen liegen, nur im dritten Kalenderquartal sind noch spätere Befragungen ausnahmsweise zulässig.

1.3.4 FACHLICHE IDENTIFIKATIONSNUMMER (FID)

Jede Adresse in der Stichprobe wird mit einem eindeutigen Identifikationsmerkmal, der fachlichen Identifikationsnummer (FID), versehen. Dies ist ein eindeutiger 8-stelliger Nummerncode. Er erleichtert die Identifikation und die weitere Bearbeitung der Adresse, bei Rückfragen und bei der Erhebung. Die acht Stellen gliedern sich in: Rotation 2-stellig und Laufnummer 6-stellig, endend auf 0.

Die FID zeigt auch, ob es sich um eine Ersterhebung oder um eine Folgebefragung handelt.

Die Rotation ist eine fortlaufende Zahl und zeigt an, in welchem Quartal der Stichprobenhaushalt das erste Mal in der Erhebung war z.B: **77019020** (die angeführte FID wäre im 1. Quartal 2022 eine Ersterhebung und im 2. Quartal eine "erste" Folgebefragung, im 3. Quartal würde die Adresse zum zweiten Mal folgebefragt werden etc.).

Ersterhebung im 1. Quartal 2022: **Rotation 77**

Ersterhebung im 2. Quartal 2022: **Rotation 78**

Ersterhebung im 3. Quartal 2022: **Rotation 79**

Ersterhebung im 4. Quartal 2022: **Rotation 80**

Ersterhebung im 1. Quartal 2023: **Rotation 81**, usw.

1.3.5 DAUER DER BEFRAGUNG

Die Befragungsdauer hängt stark von der befragten Person und deren Teilnahme am Erwerbsleben ab. Als Durchschnittsdauer können folgende Werte dienen:

Wohnungsfragebogen ca. 7 Minuten

Personenfragebogen ca. 15 Minuten

Da die Gesamtdauer des Haushaltes auch durch die Anzahl der Personen pro Haushalt geprägt ist, liegt der österreichweite Durchschnitt für Erstbefragungen bei rund 30 Minuten.

2 DAS FRAGEPROGRAMM

Der Fragebogen besteht aus drei Teilen:

Haushaltszusammensetzung

Fragen zu Anzahl der Personen im Haushalt, Namen, Alter und Geschlecht, allfällige akademische Titel.

Die personenbezogenen Angaben zur Haushaltszusammensetzung werden ausschließlich für die Kommunikation während der Erhebungsphase genutzt. Es werden dadurch geschlechts- und altersspezifische Fragen und Fragebogenteile korrekt zugeordnet. Diese Informationen liefern in Zusammenhang mit dem Personenfragebogen Daten für die Familienstatistik.

Wohnungsfragebogen

Fragen zu Rechtsverhältnis, Größe, Wohnungsausstattung, Wohnungskosten (entfallen bei Hauseigentum und mietfreien Objekten, wenn die Betriebskosten nicht an die Hausverwaltung zu zahlen sind), Anzahl und Kosten der Garagen- und Autoabstellplätze etc.

Der Wohnungsfragebogen liefert Daten

- über Größe und Struktur des Bestandes an Wohnungen (mit Hauptwohnsitz) und den Wohnungsaufwand,
- für Verbraucherpreisindex, Volkswirtschaftliche Gesamtrechnung, Inflationsberechnung, Kapitalstockberechnungen im Gebäudebereich,
- zur Berechnung der tatsächlichen Kaltmieten pro Quadratmeter.

Personenfragebogen

Fragen zu Familienbeziehungen, Familienstand, Staatsangehörigkeit, Präsenz-, Zivildienst, Erwerbstätigkeit, Arbeitslosigkeit, Merkmale der Haupt- und Nebenerwerbstätigkeit, Arbeitszeit, Aus- und Weiterbildung, etc.

Die personenbezogenen Fragen liefern Daten zu

- Erwerbstätigkeit und Arbeitslosigkeit
- Nicht-Erwerbspersonen
- Arbeitsvolumen und „stille Arbeitsmarktreserven"
- Bevölkerung nach dem Lebensunterhalt
- Familienstatistik

Der Fragebogen unterscheidet sich zwischen Erst- und Folgebefragungen. Der Begriff Erstbefragung ist gleichzusetzen mit Welle 1, Folgebefragungen mit Welle 2 bis 5. Die Wellen schreiten voran, ungeachtet, ob ein z.B. Nachfolgehaushalt in Welle 3 zum ersten Mal befragt wird, es wäre dennoch eine Folgebefragung, da sich der Mikrozensus auf die Adressen bezieht. Der Fragebogen der Folgebefragung ist kürzer, da bei einigen Fragen die Antworten des Vorquartals präsentiert werden und vom Stichprobenhaushalt auf Aktualität geprüft, bestätigt oder geändert werden.

2.1 FRAGEPROGRAMM: HAUSHALTSZUSAMMENSETZUNG

Nachdem es zu einer Kontaktaufnahme mit dem Haushalt gekommen ist, wird die Haushaltszusammensetzung erfasst. Dabei wird die Zahl der im Haushalt lebenden Personen erhoben, sowie Name, Geschlecht und Geburtsdatum. Die Personenbezüge werden ausschließlich für den Zweck der Kontaktaufnahme verwendet und nach dem Ende der letzten Befragung pseudonymisiert, d.h. durch bereichsspezifische Personenkennziffern (bPK) ersetzt. Die erhobenen Informationen zu den einzelnen Fragen werden ohne Namen und vollständiger Adresse weiterverarbeitet und für statistische Zwecke aufbereitet. Zum Haushalt gehören alle Personen, die tatsächlich an der Zieladresse wohnen. Es zählt die reale Wohnsituation und nicht die Meldesituation laut ZMR (Zentrale Melderegister).

Ein Haushalt ist eine Gemeinschaft von Personen, die zusammenwohnt und eine gemeinsame Küche benutzt.

Haushaltsmitglieder sind auch:

- Vorübergehend abwesende Personen, z.B. Pendlerinnen und Pendler oder Personen auf Urlaub oder Dienstreise
- Schülerinnen und Schüler in Internaten
- Personen, die vorübergehend im Krankenhaus sind
- Personen, die vorübergehend auf Kur sind oder an einer Rehabilitation teilnehmen

KEINE Haushaltsmitglieder sind:

- 24-Stunden Pflegekräfte und Pflegekräfte, die weniger als 6 Monate pro Jahr im Haushalt wohnen
- Personen, die den Großteil des Jahres in einem Pflegeheim oder einer anderen Betreuungseinrichtung versorgt werden
- Personen, die die Wohnung nur als Ferienwohnung nutzen
- Studierende, die in einer eigenen Wohnung oder im Studentenheim leben

ACHTUNG: Kinder getrennter Elternteile zählen nur dann zum Haushalt, wenn sie mehr als die Hälfte des Jahres im befragten Haushalt verbringen.

2.2 FRAGEPROGRAMM: WOHNUNGSFRAGEBOGEN

Die Wohnungserhebung im Mikrozensus basiert (ebenso wie die anderen Befragungsteile) auf der Erwerbs- und Wohnungsstatistikverordnung (EWStV) und ist daher auskunftspflichtig. Die Erhebung liefert aktuelle Daten sowohl zur Größe und Struktur der österreichischen Hauptwohnsitzwohnungen wie auch zu den wohnungsbezogenen Kosten der Haushalte.

Die aggregierten Daten der Mikrozensus-Wohnungserhebung werden in sehr vielen Bereichen – sowohl innerhalb, wie auch außerhalb von STATISTIK AUSTRIA – verwendet. Zu den internen Nutzerinnen und Nutzern zählen der Verbraucherpreisindex (VPI) sowie der harmonisierte Verbraucherpreisindex (HVPI), die Volkswirtschaftliche Gesamtrechnung (VGR), die Konsumerhebung, EU-SILC (EU-Statistics on Income and Living Conditions) sowie zahlreiche weitere interne Projekte.

Auch außerhalb von STATISTIK AUSTRIA findet die Wohnungsstatistik ein breites Anwendungsspektrum. Verschiedene universitäre und außeruniversitäre Einrichtungen wie das Österreichische Institut für Wirtschaftsforschung (WIFO), die Österreichische Nationalbank (OeNB), das Institut für Höhere Studien (IHS) etc. verwenden die Wohnungsstatistik zu Forschungszwecken. Zu den externen Nutzerinnen und Nutzern zählen weiters die öffentliche Verwaltung (etwa auf Ebene der Bundesländer), Interessensvertretungen (Arbeiterkammer, Mietervereinigung), Beratungsstellen und Hilfsorganisationen (Schuldnerberatung, Wohnungslosenhilfe) wie auch Marktteilnehmerinnen und -teilnehmer im Bereich Immobilien und Wohnen.

Dem Verbraucherpreisindex (VPI) bzw. dem harmonisierten europäischen Verbraucherpreisindex (HVPI) kommt eine besondere Nutzungsbedeutung unserer Daten zu. Der VPI ist eine zentrale Wirtschaftskennzahl und misst die Preisveränderung auf der Konsumentenebene. Dabei erhält jede Position im Warenkorb[1] des VPI ein bestimmtes Gewicht. Das Gewicht für jenen Teil des Bereichs "Wohnen", der mit Ergebnissen aus dem Mikrozensus befüllt wird, liegt im Vergleich zu anderen Positionen mit ca. 8% sehr hoch. Die Position umfasst Zahlungen der österreichischen Haushalte für die Nutzung von Miet- bzw. Eigentumswohnungen sowie die jeweiligen Betriebskosten. Im Vergleich dazu hat die Position "Butter" ein Gewicht von 0,16%, Diesel, Superbenzin und Motoröl zusammen ca. 3,51%.

Je nachdem wie hoch das Gewicht der jeweiligen Position im Warenkorb ist, hat diese verschieden starke Auswirkung auf die Indexentwicklung. Es ist daher besonders wichtig, dass der Wohnungsaufwand sowie die Wohnungsgröße möglichst genau und detailliert erhoben werden. Dies geschieht am besten mit Hilfe von Belegen (z.B. Vorschreibungen, Jahres- o.ä. Abrechnungen, Kontoauszüge) und Unterlagen (z.B. Mietvertrag, Pläne), die im Haushalt vorhanden sind.

Die Angaben zum Wohnungsaufwand und zum Wohnungsbestand werden aber auch in den Volkswirtschaftlichen Gesamtrechnungen (VGR)[1] verwendet. Sie werden vor allem zur Berechnung der

---

[1] Unter **Warenkorb** versteht man jene Summe von repräsentativen Gütern und Dienstleistungen, deren Preisentwicklung im Zeitverlauf bei konstanter Gewichtung gemessen wird. Der Warenkorb beruht auf den Ausgaben von privaten Haushalten für die entsprechenden Güterkategorien, die durch die Konsumerhebung festgestellt werden. Die Auswahl der in die Preiserhebung einbezogenen Waren und Dienstleistungen (Indexpositionen) soll das Verbrauchsverhalten eines durchschnittlichen Haushaltes repräsentieren. 2021 gab es 756 Waren und Dienstleistungen im VPI.

[1] Die **Volkswirtschaftliche Gesamtrechnung** (VGR) erfasst die gesamtwirtschaftlichen Einkommens- und Güterströme einer Volkswirtschaft im bestimmten Zeitraum. Sie liefert somit einen quantitativen Überblick über das wirtschaftliche Geschehen in einer Volkswirtschaft im Nachhinein. Die Hauptaufgabe der VGR ist der Ausweis

tatsächlichen Wohnungsmieten und des für Eigentumswohnungen bzw. -häuser geschätzten Mietwertes benötigt. Die Angaben zu Kosten für Garagen und Auto-Abstellplätze sind für die Berechnungen ebenfalls relevant. Eine weitere Anwendung der Mikrozensus-Wohnungsdaten in den VGR sind Kapitalstockberechnungen[2] im Gebäudebereich.

In EU-Rechtsgrundlagen werden detaillierte Regeln zur Berechnung der Wohnungsvermietung aufgestellt. Für diese Berechnungen wird ein Mengengerüst benötigt, welches zusammenfasst, wie viele Wohnungen in welcher Qualität vorhanden sind. Die Berechnungen der tatsächlichen Wohnungsmieten gehen unmittelbar in die Berechnungen des Produktionswertes ein und sind damit direkt relevant für die jährliche Berechnung des Bruttoinlandsproduktes (BIP). Das BIP misst die Produktion von Waren und Dienstleistungen im Inland innerhalb eines Jahres. Das BIP ist ein Maß für die wirtschaftliche Leistung eines Landes.

Die Daten der Mikrozensus-Wohnungserhebung sind aber auch Basis für zahlreiche wohnbau- und sozialpolitische Überlegungen. So verwenden Einrichtungen der öffentlichen Verwaltung diese Daten u.a. für die Wohnraumplanung. Dabei steht im Vordergrund, wie viel Wohnraum welcher Qualität welchen Bevölkerungsgruppen zu welchen Kosten zur Verfügung steht oder gestellt werden soll. Die Wohnungserhebung wird in sehr vielfältiger Weise von universitären wie außeruniversitären Einrichtungen für Forschungszwecke, z.B. zum Wohnungsbestand, zur Wohnkostenbelastung der Haushalte, zur Evaluierung der Wohnungspolitik etc. genutzt. Aber auch von kommerziellen Anbietern wird sie für Marktstudien verwendet (Mietpreisentwicklung, Wohnungsbestand etc.).

Da für die benötigten Daten keine anderen Quellen herangezogen werden können, ist eine persönliche Befragung der Haushalte bezüglich ihrer Wohnung notwendig. Das Gebäude- und Wohnungsregister beispielsweise enthält keine Angaben zu den Wohnkosten. Vermieterinnen bzw. Vermieter sind ebenfalls keine zuverlässigen und auskunftsfreudigen Informationsquellen für die an sie bezahlten Mieten und über die Betriebskosten könnten sie ebenfalls nur bedingt Auskunft erteilen. Auch die Einkommensteuererklärungen von Vermieterinnen und Vermietern sind keine geeigneten Quellen, um die Wohnkosten zu erheben, da in diesen Einnahmen aus Vermietung und Verpachtung vermischt werden, sie nicht alle notwendigen Strukturmerkmale enthalten und sie als Verwaltungsdaten erst mit zu langer Zeitverzögerung zur Verfügung stünden.

In den Folgebefragungen des Mikrozensus wird in einem Teil der Wohnungsfragen die Veränderung zur vorherigen Befragung erhoben, ein anderer Teil wird bei jeder Erhebung erneut abgefragt (insbesondere die Wohnkosten). Dies ist notwendig, da den befragten Haushalten oftmals Veränderungen erst dann bewusst werden, wenn explizit danach gefragt wird. Zum Beispiel können sich Wohnungsaufwände durch Rückzahlungen der Betriebskosten, durch Gutschriften, aber auch durch Mieterhöhungen und die Einhebung von Rücklagen innerhalb eines Jahres mehrmals ändern. Gleichzeitig ist den Haushalten diese Veränderung nicht mehr präsent, weil sie schon einige Monate zurückliegt. Da die Wohnkosten in die Berechnung der monatlichen Preissteigerung einfließen, ist es wichtig, diese Veränderungen aktuell zu erheben.

---

des Sozialproduktes nach Entstehung, Verwendung und Verteilung. Des Weiteren widmet sie sich der Ermittlung von Eckdaten der Sozial-, Wachstums-, und Konjunkturpolitik.

[2] Die **Kapitalstockberechnungen** informieren über den Bestand des Sachvermögens in einer Volkswirtschaft. Im Zusammenhang mit Analysen der Produktionsprozesse in der Volkswirtschaft wird der Kapitalbestand als Messgröße für den Produktionsfaktor Kapital (der Wert, der mittels eingesetzten Kapitals entsteht) verwendet.

2.2.1 WOHNKOSTEN

Wie oben im Kapitel 2.2. beschrieben, ist der Wohnungsaufwand sowie die Wohnungsgröße möglichst detailliert zu erheben. Um genaue Angaben zu erhalten, muss der Haushalt Belege (z.B. monatliche Vorschreibung) und Unterlagen (z.B. Mietvertrag) heranziehen. Die erste Frage bei den Wohnkosten richtet sich daher nach den vorhandenen Unterlagen. Diese Frage bietet nochmal die Möglichkeit den Haushalt aufzufordern die notwendigen Unterlagen herzurichten. Grundsätzlich empfiehlt es sich den Haushalt schon bei der Terminvereinbarung auf die notwendigen Unterlagen aufmerksam zu machen. Die Frage nach den Unterlagen (f_wkunterl) bestimmt dann auch die weiteren Wege im Fragebogen. Es gibt zwei Varianten:

- Variante 1: monatliche Vorschreibung oder aktueller Mietvertrag
- Variante 2: keine Unterlagen bzw. Unterlagen ohne detaillierte Aufstellung der Nebenkosten

In beiden Varianten werden genau der gesamte Wohnungsaufwand und die Nebenkosten erfasst. Der gesamte Wohnungsaufwand bezieht sich immer auf den Aufwand, welcher an die Hausverwaltung zu zahlen ist. Der gesamte Wohnungsaufwand enthält damit alle Kosten an die Hausverwaltung (siehe Übersicht): Hauptmietzins/Untermietzins/Annuitäten, Erhaltungs- und Verbesserungsbeitrag, Reparaturrücklagen, Verwaltungskosten, Betriebskosten, Betriebskosten für Gemeinschaftsanlagen (z.B. Lift, Schwimmbad, Grünanlagen), öffentliche Abgaben, Heiz- und Warmwasserkosten und Garagen- oder Autoabstellplatzkosten, sofern diese an die Hausverwaltung zu zahlen sind.

Miete / Nutzungsentgelt / Annuität (f_wknebenmu_A3)
inkl. allfälligem Instandhaltungs-, Erhaltungs- und Verbesserungsbeitrag bzw. Reparaturrücklage,

+ **Betriebskosten** (f_wknebenmu_A1 / f_wkbetr)

+ **Heiz-/Warmwasserkosten** an die Hausverwaltung (f_wknebenmu_A4 und A5 / f_wkhw)

+ **Garagen- oder Autoabstellplatzkosten** an die Hausverwaltung(f_wkgar)

= **Gesamter Wohnungsaufwand** (f_wkgesmu / f_wkgesou)

Bei den Nebenkosten werden die Betriebskosten, ev. Heiz- und Warmwasserkosten und ev. Garagen- oder Autoabstellplatzkosten erfasst. Weitere Nebenkosten an die Hausverwaltung müssen nicht extra angeführt werden, sondern es reicht, wenn diese Nebenkosten (z.B. Erhaltungs- und Verbesserungsbeitrag, Reparatur) im gesamten Wohnkostenaufwand erfasst werden. Die Nebenkosten haben unterschiedliche Umsatzsteuersätze, während Betriebskosten (inkl. Liftkosten), Warmwasserkosten, Verwaltungskosten und Mietzins mit 10% zu versteuern sind, sind Heizkosten und Garagen- und Autoabstellplätze mit 20% zu versteuern.

Betriebskosten, Lift, Warmwasser, Verwaltungskosten, Mietzins:	10% USt.
Heizung, Garage:	20% USt.

RECHENBEISPIELE ZU WOHNKOSTEN (VARIANTE 1: MIT MONATLICHER VORSCHREIBUNG)

Variante 1: Der Haushalt hat eine detaillierte Aufstellung der Nebenkosten (monatliche Vorschreibung oder aktuellen Mietvertrag).

Durch die detaillierte Aufstellung der Nebenkosten werden neben Betriebskosten und Heiz-und Warmwasserkosten zusätzlich Verwaltungskosten, Hauptmietzins, Liftkosten abgefragt. Die Garagenkosten werden in einer eigenen Frage extra abgefragt. Die Frage (f_wknebenmu) ist wie eine monatliche Vorschreibung aufgebaut. Daher können die Beträge einfach übertragen werden, ohne zu rechnen.

Die Beträge sind bei **Variante 1 ohne Umsatzsteuer** anzugeben. Dies wird im Text genannt und ist auch bei der Einheit ersichtlich: „Euro (ohne USt)".

Ablauf:

- Zuerst wird der Einleitungstext und die Anweisung an die Respondenten/-innen vorgelesen.
- Danach werden die Nebenkosten einzeln genannt. Respondent/-in- soll die angesprochenen Nebenkosten in der Vorschreibung suchen und den Betrag in der Netto-Spalte (ohne Umsatzsteuer) nennen.
- Dieser Betrag ist einzugeben.
- Und es wird mit den nächsten Nebenkosten fortgefahren.

Zu beachten: Wenn bestimmte Nebenkosten nicht in der Vorschreibung zu finden sind, sollen noch die Begriffe in der Klammer angesprochen werden. Gibt es die gesuchten Nebenkosten nicht, dann ist Null einzutragen.

Rechenbeispiel 1 - monatliche Vorschreibung mit Nettobeträgen

Die Hausverwaltung sendet der Mieterin eine Aufgliederung der monatlichen Vorschreibung mit folgenden Positionen:

Vorschreibungsposition	Betrag	USt-%
Annuität	277,63	10,00
Betriebskosten	146,55	10,00
Verwaltungskosten	19,69	10,00
Erh.u.Verb.Beitr.	123,78	10,00
Rücklagenkomp.	8,03	10,00
Netto	**575,68**	
+10,00% USt Verwohnung von 21,50	2,15	
+10,00% USt von 575,68	57,57	
Entgelt monatlich	**635,40**	

Lösung für gesamten Wohnungsaufwand:

- f_wkgesou: Wie viel haben Sie Ihrer Hausverwaltung für diese Wohnung im <Vormonat> bezahlt?
- Gesamter monatlicher Wohnungsaufwand: 635,40 Euro (mit USt)

Lösung für Nebenkosten:

- f_wkhwent: Von den 635,40 Euro, die Sie Ihrer Hausverwaltung im <Vormonat> bezahlt haben: Sind da Heiz- und Warmwasserkosten enthalten?
- Antwort: Nein
- f_wknebenmu: Bitte schauen Sie nun auf Ihre monatliche Vorschreibung von Ihrer Hausverwaltung. Ich werde Ihnen jetzt Nebenkosten ansagen. Bitte suchen Sie diese Nebenkosten in Ihrer monatlichen Vorschreibung und sagen Sie mir dann die Höhe ohne Umsatzsteuer.
- Betriebskosten: 146,00 Euro (ohne USt)
- Verwaltungskosten: 19,69 Euro (ohne USt)
- Mietzins: 277,63 Euro (ohne USt)
- Lift: 0 Euro (ohne USt)

Lösung für Garagenkosten.

- f_wkgarent: Von den 635,40 Euro, die Sie Ihrer Hausverwaltung im <Vormonat> bezahlt haben: Sind da Kosten für Ihren Garagen- oder Autoabstellplatz enthalten?
- Antwort: Nein

Rechenbeispiel 2 - monatliche Vorschreibung mit Bruttobeträgen (AUSNAHME!)

Grundsätzlich stellen Hausverwaltungen eine monatliche Vorschreibung aus, wenn diese umsatzsteuerpflichtig sind. Sobald eine Rechnung ausgestellt werden muss, sind Nettobeträge verpflichtend. Bruttobeträge sind optional bei einer Rechnung. Daher sind monatliche Vorschreibung, wo sich nur Bruttobeträge befinden eine Ausnahme. Dieses Beispiel spiegelt eine solche Ausnahme wider, um den Rechnungsweg bei diesen Beispielen aufzuzeigen.

Die Vermieterin sendet dem Mieter eine Aufgliederung der monatlichen Vorschreibung mit folgenden Positionen:

Entgelt	MWST%	Brutto
Miete	10	469,59
BK-Pauschale	10	80,03
Heizk.Pausch	20	60,00
Gesamt		**609,62**

Lösung für gesamten Wohnungsaufwand:

- f_wkgesmu: Wie viel haben Sie Ihrer Vermieterin oder Vermieter für diese Wohnung im <Vormonat> bezahlt?
- Gesamter monatlicher Wohnungsaufwand: 609,62 Euro (mit USt)

Lösung für Nebenkosten:

- f_wkhwent: Von den 609,62 Euro, die Sie Ihrer Vermieter/-in im <Vormonat> bezahlt haben: Sind da Heiz- und Warmwasserkosten enthalten?
- Antwort: Ja
- f_wknebenmu: Bitte schauen Sie nun auf Ihre monatliche Vorschreibung von Ihrer Vermieter/-in. Ich werde Ihnen jetzt Nebenkosten ansagen. Bitte suchen Sie diese Nebenkosten in Ihrer monatlichen Vorschreibung und sagen Sie mir dann die Höhe ohne Umsatzsteuer.
- Betriebskosten: (80,03 / 1,1) = 72,75 Euro (ohne USt)
- Mietzins: (469,59 / 1,1) = 426,90 Euro (ohne USt)
- Heizung: (60 / 1,2) = 50,00 Euro (ohne USt)
- Warmwasser: 0 Euro (ohne USt)

RECHENBEISPIELE ZU WOHNKOSTEN (VARIANTE 2: KEINE UNTERLAGEN BZW. UNTERLAGEN OHNE AUFSTELLUNG DER NEBENKOSTEN)

Variante 2: Der Haushalt hat keine detaillierte Aufstellung der Nebenkosten.

Die Fragen sind so aufgebaut, dass die Beträge bestmöglich mit den vorhandenen Unterlagen angegeben oder geschätzt werden können. Die Beträge sind bei **Variante 2 mit Umsatzsteuer** anzugeben. Dies wird bei der Einheit ersichtlich: „Euro (mit USt)". Sofern der Betrag mit USt anzugeben ist, wird in der Frage nicht darauf eingegangen, da die Respondentinnen/Respondenten den Betrag angeben, welchen diese auch bezahlen – sprich mit USt.

Die Garagenkosten sind unabhängig von Variante 1 und 2 und kommen - sofern der Haushalt einen Garagenplatz hat - immer zum Schluss. Die Garagenkosten beziehen sich auf den Gesamtbetrag und sind daher mit USt anzugeben. Dies ist wieder bei der Einheit ersichtlich: „Euro (mit USt)".

Rechenbeispiel 3 - Zahlschein (Unterlage ohne Aufstellung der Nebenkosten)

Die Mieterin hat nur einen Zahlschein von 432 Euro mit. Den Betrag überweist Sie jeden Monat den Hauseigentümer/-in. Sie weiß die Nettobeträge (ohne USt) von den Betriebskosten mit 88 Euro, die Heizkosten mit 24 Euro und die Warmwasserkosten mit 30 Euro.

Lösung für gesamten Wohnungsaufwand:

- f_wkgesmu: Bitte schauen Sie auf Ihren Zahlschein: Wie viel haben Sie Ihrer Hausverwaltung für diese Wohnung im <Vormonat> bezahlt?
- Gesamter monatlicher Wohnungsaufwand: 432 Euro (mit USt)

Lösung für Nebenkosten:

- f_wkbetr: Von den 432 Euro: Wie hoch sind die Betriebskosten an den Eigentümer im <Vormonat>? Bitte mit Umsatzsteuer angeben.
- Betriebskosten: (88 * 1,1) = 96,8 Euro (mit USt)
- f_wkhwent: Von den 432 Euro, die Sie Ihrer Hausverwaltung im <Vormonat> bezahlt haben: Sind da Heiz- und Warmwasserkosten enthalten?
- Antwort: Ja
- f_wkhw: Wie viel haben Sie dem Eigentümer für Heizung und Warmwasser im <Vormonat> bezahlt? Bitte mit Umsatzsteuer angeben.
- Heiz- und Warmwasserkosten: (24 * 1,2) + (30 * 1,1) = 61,8 Euro (mit USt)

Im Falle einer Pauschalmiete, d.h. inkl. Betriebskosten, Heizung, etc., ist die Option "weiß nicht" anzuführen. Danach erscheint ein Textfeld, um die Begründung zu dokumentieren.

2.3 FRAGEPROGRAMM: PERSONENFRAGEBOGEN

Zentrale Elemente des Personenfragebogens erarbeiten Daten zur Erwerbstätigkeit und zur Arbeitslosigkeit. Die Frageninhalte sowie die Reihenfolge der Fragen werden in vielen Fällen von Eurostat (Statistisches Amt der Europäischen Union) vorgegeben. Damit die Daten in der Europäischen Union (und darüber hinaus) vergleichbar sind, werden einheitliche Definitionen von Arbeitslosigkeit, Erwerbstätigkeit und Nicht-Erwerbstätigkeit verwendet, die auf dem Konzept der Internationalen Arbeits-Organisation (ILO) basieren. Eurostat produziert regelmäßig vergleichende Statistiken und Gesamtwerte für die EU.

Es ist daher besonders wichtig Fragenwortlaute exakt wiederzugeben.

Entsprechend dem Konzept von Eurostat wird in den Auswertungen nur die Bevölkerung in Privathaushalten ohne Präsenz- und Zivildienst berücksichtigt. In der Befragung selbst werden Präsenz- und Zivildiener jedoch erfasst. Zusätzlich werden die Familienbeziehungen innerhalb des Haushaltes erfasst.

Im Rahmen des Personenfragebogens werden für jedes Haushaltsmitglied jene Informationen erhoben, die für die jeweilige Altersgruppe und Lebenssituation erfasst werden sollen.

Um optimale Auskünfte zu erhalten, ist es wichtig, mit jedem Haushaltsmitglied über 15 Jahre persönlich die Befragung durchzuführen. Falls dies durch gewichtige Gründe nicht möglich sein sollte, wird Fremdauskunft und die Personenkennzahl der Auskunft gebenden Person eingetragen. In der EWStV 111/2010 idgF ist weiters geregelt, dass die betroffenen Personen Haushalts- oder Familienmitglieder als Auskunftspersonen bestimmen können.

Personen die mittels Gebärdendolmetscher antworten möchten, haben davor ein Anbot für die Leistung an Statistik Austria zu legen. Nach Bewilligung kann die Übersetzungsleistung in Gebärdensprache abgerufen werden.

2.3.1 TEIL B - DEMOGRAPHIE UND FAMILIENBEZIEHUNGEN

Demographie ist die Wissenschaft von der Bevölkerung, nach Zahl und Zusammensetzung. Der B-Block wird an alle Haushaltsmitglieder gestellt und ist für unter 15-Jährige von einer kompetenten Person im Haushalt zu beantworten. Der B-Block ist im elektronischen Fragebogen bei unter 15-Jährigen vom Wortlaut als Fremdauskunft (Proxy) gestaltet. Personen, die bis zur Referenzwoche noch nicht 15 Jahre alt sind, enden mit der Befragung nach diesem Block. Jedes zweite Jahr (ungerade Jahre; 2023, 2025, usw.) werden zusätzlich Fragen zu den Gründen für den Zuzug nach Österreich gestellt.

2.3.2 TEIL C - BESTIMMUNG DER ERWERBSTÄTIGKEIT

Diesem Teil kommt besondere Bedeutung zu, da die Angaben zu diesen Fragen zur Berechnung der international vergleichbaren österreichischen Erwerbstätigenzahlen und der Arbeitslosenquote herangezogen werden.

Besonderes Interesse finden diese Zahlen naturgemäß in der österreichischen politischen Diskussion und in den Medien. Gerade für die internationale Diskussion müssen die Ergebnisse auf international harmonisierten Definitionen beruhen, wie sie im Mikrozensus bei der Arbeitskräfte-Erhebung verwendet werden. Die Fragen werden daher entsprechend den von Eurostat erstellten Anleitungen und der vorgegebenen Reihenfolge gestellt. Die internationalen Empfehlungen beruhen auf von der internationalen Arbeitsorganisation (ILO) nach intensiven Verhandlungen mit den nationalen Arbeitsmarktexperten verabschiedeten Regeln, die für die EU von Eurostat, dem Statistischen Amt der EU, weiter erläutert wurden. Hauptgrundsatz dieser Definition ist es, dass ab einer Arbeitsleistung von einer einzigen Stunde eine Erwerbstätigkeit vorliegt (ILO-Konzept).

Abbildung 1: Fragen zur Bestimmung der Erwerbstätigkeit nach ILO-Konzept

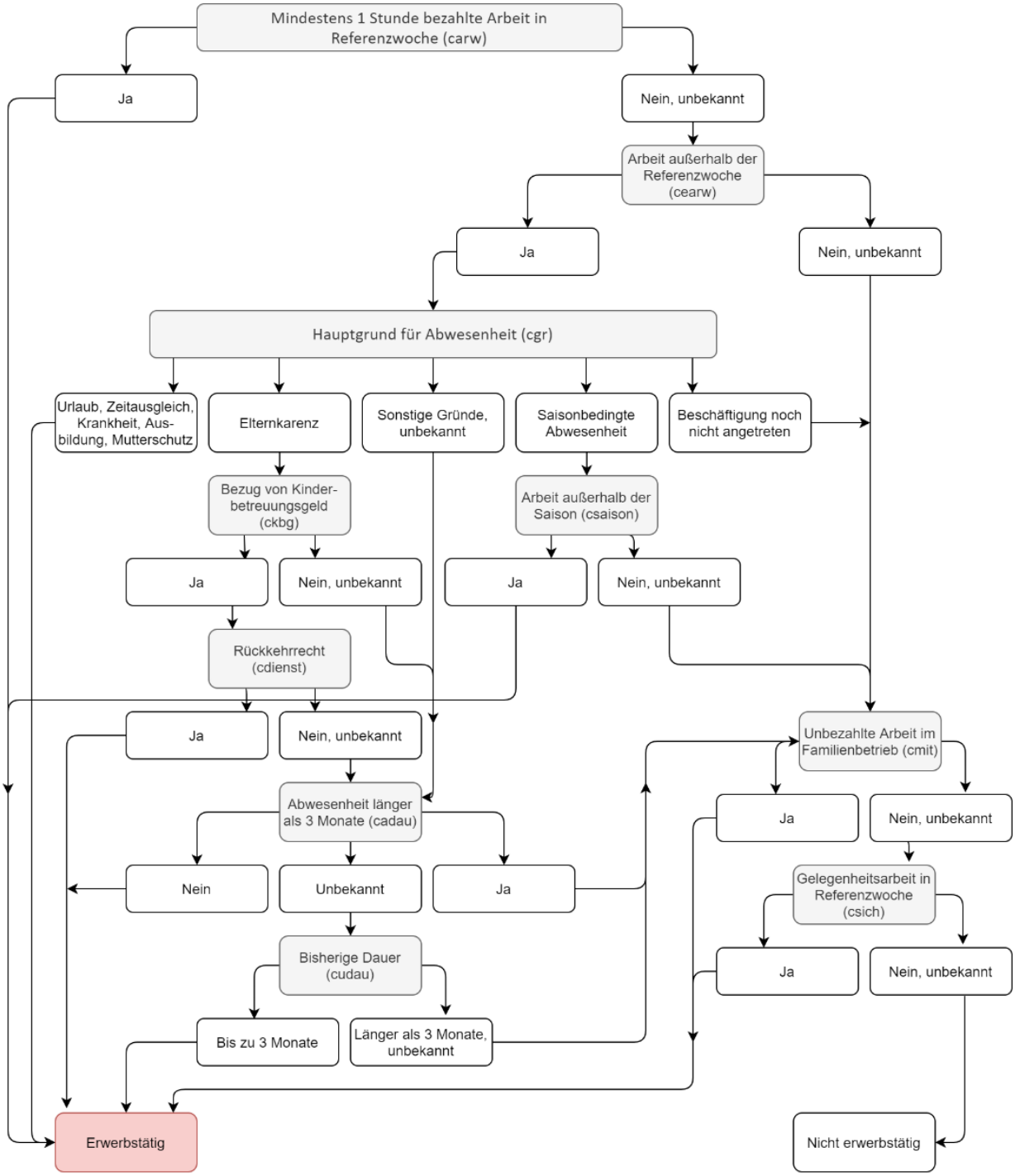

2.3.3 TEIL D - BERUFLICHE TÄTIGKEIT UND ARBEITSZEIT

In diesem Block wird die Erwerbstätigkeit näher bestimmt. Es folgen Fragen zu Beruf, berufliche Stellung, Wirtschaftszweig, Arbeitsort, Befristung, usw. Um die Entwicklungen am Arbeitsmarkt erkennen zu können, ist es wichtig zu wissen, um welche Arbeitsplätze es sich handelt. Die Verteilung nach der beruflichen Stellung, Berufen und Branchen ist ein besonders wichtiger Indikator dafür, ob Männer und Frauen die gleichen Chancen am Arbeitsmarkt haben.

Ein wesentlicher Bereich der Erhebung ist das Thema Arbeitszeit. Dazu stehen nur wenige Informationen aus anderen Quellen zur Verfügung. Von besonderer volkswirtschaftlicher Bedeutung ist die Zahl der geleisteten Arbeitsstunden. Aus dieser Information kann die in Österreich insgesamt oder in bestimmten Branchen, Regionen usw. gegebene Produktivität berechnet werden, eine für die Wettbewerbsfähigkeit einer Volkswirtschaft oder für Teile der Wirtschaft besonders wichtige Kennzahl. Fehlzeiten, die ebenfalls für die Referenzwochen erhoben werden, können besondere gesundheitliche Belastungen in bestimmten Branchen anzeigen oder ein Indikator für Unzufriedenheit am Arbeitsplatz sein. Jedes zweite Jahr (ungerade Jahre; 2023, 2025, usw.) werden zusätzlich Fragen zu Abend-, Nacht-, Wochenend- und Schichtarbeit gestellt.

Die Fragen im D-Block beziehen sich auf die Haupterwerbstätigkeit, Personen in Elternkarenz müssen sich auf die karenzierte Tätigkeit beziehen, auch wenn diese beim selben Arbeitgeber eine geringfügige Tätigkeit ausüben. Diese wäre in Folge als "Zweittätigkeit" näher auszuführen. Präsenz- und Zivildiener werden nicht nach ihrer Tätigkeit befragt, jedoch nach ihrer etwaigen Arbeitssuche.

KORREKTE VERCODUNG DER BRANCHE

Während der Datenerfassung wird dem Wirtschaftszweig bzw. der Branche durch das Programm ein entsprechender Code zugeordnet. Als Grundlage dient hierfür die Statistische Systematik der Wirtschaftszweige in der Europäischen Gemeinschaft (frz. Nomenclature statistique des activitès èconomiques dans la Communautè europèenne - NACE). Die Zuordnung von Betrieben erfolgt über Produktklassifikation oder Industriezweige oder dem Wirtschaftssektor, um eine Einordnung zum Zweck der Bildung von statistischen Einheiten durchzuführen.

Mit Eingabe der drei Anfangsbuchstaben der betreffenden Branche öffnet sich das elektronische Branchenverzeichnis (Alphabetikumsbegriffe).

Bei Unternehmen und Institutionen mit verschiedenen Wirtschaftszweigen ist der Wirtschaftszweig jener Abteilung anzugeben, in der die betreffende Person beschäftigt ist

Folgend finden sich einige Beispiele für die korrekte Erfassung der Branchenvercodung:

Wirtschaftstätigkeiten (ÖNACE 2008):

Bei folgenden Begriffen bedarf es einer genaueren Spezifizierung:

A) Verein:

Jemand gibt an, dass er bei einem Verein arbeitet.

Verein ist eine Rechtsform (wie z.B. GmbH, AG, OG...). Als solcher kann jede Wirtschaftstätigkeit ausgeübt werden, daher konkretisieren, „Was macht der Verein?" (Beispiele: Sportverein, Kulturverein...)

B) Herstellung von Fertiggerichten:

Diese Tätigkeit kann nur ausgeübt werden, wenn bei der Herstellung von Fertiggerichten folgende Bedingungen erfüllt sind:

> Ein Fertiggericht ist ein vollständiges / komplettes Gericht mit mindestens zwei verschiedenen Bestandteilen (Saucen nicht mit eingerechnet); z.B.: Fleisch mit Erdäpfel, Fisch mit Reis und Gemüse, Schinkenfleckerl etc.
> Ein Fertiggericht muss nur mehr erwärmt werden; es erfolgt keine weitere Bearbeitung und eine Zugabe von zusätzlichen Bestandteilen ist nicht notwendig.
> Das Gericht ist für einen längeren Zeitraum haltbar gemacht (mehrere Wochen bis mehrere Monate).
> Der Verkauf findet grundsätzlich über den Einzelhandel statt.

Wenn nicht alle diese Bedingungen erfüllt werden, handelt es sich um Catering-Dienstleistungen.

C) Catering:

Zu unterscheiden ist zwischen Groß-Catering (vertraglich festgelegt z.B. Verkehrsunternehmen, Kantinen, Mensen etc.) und Event-Catering (bei Privatpersonen, Firmenfeiern etc.).

D) Schleifen von Linsen:

Wird als Tätigkeit des Unternehmens „Schleifen von Linsen" angegeben, kann dies Folgendes bedeuten:
1) formgebendes Schleifen, um die Linse in die Brillenfassung montieren zu können. Diese Tätigkeit wird unter 47.78-1 klassifiziert. Dort findet sich auch der Alphabetikumsbegriff „Augenoptiker".
2) Schleifen von Linsen kann auch als Massenanfertigung betrieben werden. Die Herstellung von Brillen bedeutet, die „Massenanfertigung" von Brillengestellen, Schleifen von Linsen etc., nicht an den Endkunden angepasst. Dazu braucht es aber eine entsprechende Unternehmensgröße (man kann davon ausgehen, dass bei einer Unternehmensgröße von etwa 10 Mitarbeitern eher Massenanfertigung stattfindet)
Alphabetikumsbegriffe: z.B.: Brillen, Brillenfassungen, Brillengestelle, Brillengläser…

E) Fleischhauer:

Eine Fleischhauerei, die selbst schlachtet, das Fleisch zerteilt und anschließend das Fleisch und selbsthergestellte Würste, Selchwaren, etc. verkauft, wird im produzierenden Bereich unter 10.13-0 „Fleischhauerei (nicht: Handel)" klassifiziert. Um eine Handelstätigkeit „Einzelhandel mit Fleisch" geht es dann, wenn Fleisch zugekauft und zerteilt, aber im Betrieb nicht selbst vorher geschlachtet wurde oder wenn Fleisch und Würste zugekauft und dann weiterverkauft werden. Ähnliches gilt auch für Bäckereien, die nur zugekaufte Teiglinge aufbacken. Alphabetikumsbegriffe wären z.B.: Brot (Einzelhandel). Auch sie werden im Handel klassifiziert. Alphabetikumsbegriffe für Bäckereien, die selbst hergestellte Backwaren verkaufen sind z.B.: Bäckerei für Schwarz- und Weißbackwaren, Brotfabrik, Bäckerei für Zuckerbäcker- und Konditorwaren.

Daher ist zu klären, ob noch selbst geschlachtet wird bzw. selbst die Backwaren erzeugt werden.

F) Glaser:

Ein Glaser gibt meist als Tätigkeit „Herstellung von Glaswaren" an. Es handelt sich dabei häufig jedoch um das Zuschneiden, Einpassen von (zugekauften) Glasscheiben. Für eine „echte" Herstellung sind Fachkräfte der Glaserzeugung und geeignete Räumlichkeiten (z.B. Öfen) notwendig, welche meist nicht vorhanden ist.

Wenn „Herstellung von Glaswaren" genannt wird, ist zu klären, ob tatsächlich selbst produziert wird. Ansonsten ist der Begriff „Glaserei" korrekt.

G) Abgrenzung zwischen Produktion und Handel

Produktion: mechanische, physikalische oder chemische Umwandlung von Stoffen zu Waren

Aus Roh– oder Grundstoffen werden neue Waren hergestellt.

Ergebnis des Herstellungsverfahrens: Halbwaren oder Fertigwaren

Herstellung von spezifischen Teilen und Zubehör für Maschinen sind in der gleichen Unterklasse wie die Herstellung der entsprechenden Maschine.

Zusammenbau von Teilen von Waren gilt auch als Herstellung von Waren.

Produktion muss nicht selbst erfolgen, ein Unternehmen kann auch von einem Subunternehmer produzieren lassen und wird dennoch als Produzent klassifiziert.

Produktion bedingt anschließenden Verkauf: z.B. direkt in einem Betrieb, wie in einer Bäckerei oder Weiterverkauf an andere Unternehmen.

Handel: Weiterverkauf ohne eigene Herstellung oder Weiterverarbeitung!

Handelsübliche Tätigkeiten sind miteinbezogen:

z.B.: Händler schließt Waschmaschine an, Sortieren oder Zusammenstellen von Waren, Mischen, Abfüllen in Flaschen, Abpacken, Umpacken…

Es gibt drei Arten von Handelstätigkeiten:

Handelsvermittlung:

Händler vermittelt nur die Waren

Ist kein Eigentümer der Waren

Bekommt nur Vermittlungsprovision

Großhandel:

Händler ist Eigentümer der Waren

Großhändler verkauft an andere Unternehmen (inklusive Land- und Forstwirtschaft)

Einzelhandel:

Händler ist Eigentümer der Waren

Verkauft an private Haushalte in Verkaufsräumen, auf Märkten, im Internet, Automatenverkauf…

Mit bestimmten Produkten gibt es KEINEN Großhandel

z.B.: Frischbeton, downgeloadete Musik, Filme, Videos, Onlinespiele, Inhalte von Webportalen, Franchise, …

Einzelhandel gibt es nur mit Produkten für private Haushalte!

z.B.: kein Einzelhandel mit Produkten wie Traktoren, Baumaschinen, Lastkraftwagen, Getreide, Erze, Rohöl, technische Chemikalien, Eisen und Stahl, Industriemaschinen und -ausrüstungen, …

Die angeführten Texteintragungen sind insofern nicht vercodbar, weil sie ungenau oder allgemein angegeben sind. Bei solchen Angaben bedarf es einer Konkretisierung:

Mögliche Antwort von Personen	Konkretisierung notwendig
Anlagenbau	Welche Anlage/n oder Maschine/n wird/werden zur Herstellung von ... hergestellt?
Automatenherstellung und -verkauf	Welche Automaten werden hergestellt? Z.B: Geldwechselautomaten, Warenverkaufsautomaten, Schutzgasschweißautomaten, Waschautomaten, Musikautomaten, Münzspielautomaten, Spielautomaten oder anderer Automat?
Baudienstleistungen, Baugewerbe, Bauindustrie	Tunnelbau, Bautischlerei, Fliesenlegerei, Aufzugsinstallation, ...?
Baunebengewerbe	Welche Tätigkeiten im Baunebengewerbe?
Chemische Industrie	Welche chemischen Produkte werden erzeugt oder welche chemischen Produkte werden verkauft. Großhandel, Einzelhandel?
Dienstleistungsbranche	Welche Tätigkeiten werden ausgeführt?
Einzelhandel von Luxusartikel	Welche Luxusartikel werden verkauft?
Entwicklung von Autoteilen für den Motorsport	Kraftfahrzeugteile, elektrische Ausrüstungen oder Kraftfahrzeugbestandteile (nicht: elektrische Ausrüstungsteile, Schlösser)?
Formenbau	Formen zur Fertigung aus Holz oder aus Metall?
Gemeinde - Kindergarten	Wenn Gemeindekindergarten, dann Kindergarten bei der Branche angeben - nicht Gemeinde
Geschützte Werkstätten	Für "Geschützte Werkstätten" gibt es im Alphabetikum keinen eigenen Code. Sie sind dort einzuordnen, wo auch das hergestellte Produkt klassifiziert wird.
Handel oder Handelsfirma	Welche Art von Handel - Einzelhandel, Großhandel? Und welche Produkte werden gehandelt?
Handelsvertretung für technische Instandhaltungsprodukte	Handelsvermittlung für welche technischen Instandhaltungsprodukte?

Herstellung von Sägemaschinen	Sägemaschinen für die Metallbearbeitung oder Sägemaschinen für die Holzbearbeitung oder Sägemaschinen für die Bearbeitung von harten Kunststoffen?
Industrie	Welcher Industriezweig? Auto-, Metall-, Elektrogeräteindustrie, ... Welches Produkt wird erzeugt bzw. welche Tätigkeit wird ausgeübt?
KFZ-Zulieferer	Welches KFZ-Produkt wird erzeugt/zugeliefert? Motoren, Karosserien, Fahrzeugteile elektrisch, Fahrzeugteile nicht elektrisch?
Kunststofftechnik	Werden technische Kunststoffteile erzeugt oder wird etwas anderes aus Kunststoff erzeugt?
Lebensmittelindustrie	Werden Fleisch, Fisch, Milch, Backwaren, alkoholfreie oder alkoholhältige Getränke, ... erzeugt oder verkauft (Einzelhandel, Großhandel)?
Maschinen und Fahrzeugbau	Welche Maschine/n und/oder welches/welche Fahrzeug/e wird/werden hergestellt?
Maschinenbau	Welche Maschine/n wird/werden hergestellt?
Maschinenbau Elektrik	Welche elektrische Maschine/n wird/werden hergestellt?
Medientechnik aller Art	Welche Tätigkeiten werden ausgeübt? Welches Medium?
Personentransport	Taxiunternehmen oder anderer Personentransport?
Produktionsmanagement	In welchem/welcher Unternehmen/Branche im Produktionsmanagement beschäftigt? Welche Tätigkeiten werden ausgeübt?
Produktionsplanung	In welcher Firma, welches/welche Produkt/e wird/werden erzeugt? Welche Tätigkeiten werden ausgeübt?
Schule	Welche Schule? Welcher Schultyp?
Schulwesen	Schule, Ministerium ...? Welche Art der Tätigkeit?
Sonderschule	Sonderschule mit dem Lehrplan der Volksschule oder Sonderschule mit dem Lehrplan der Hauptschule oder Sonderschule mit dem Lehrplan des Polytechnikums?

Techn. Dienstleiter	In welcher Firma, welches/welche Produkt/Produkte wird/werden erzeugt? Welche Tätigkeit wird ausgeübt?
Therapiezentrum	Kurpension mit Kurzwang oder Kurpension ohne Kurzwang oder Thermalbad, Heilbad oder Rehabzentrum?
Tiernahrung	Tierfutter für Nutztiere oder Haustiernahrung? Erzeugung, Handelsvermittlung, Großhandel oder Einzelhandel?
Vermietung von Zeltverleih	Vermietung eines Verleihs ist nicht möglich!!! Wahrscheinlich ist Zeltverleih gemeint - daher nachfragen: Zelte (nicht: Festzelte) (Vermietung) oder Festzelte (Vermietung)?
Verwaltung oder öffentlicher Dienst	Gemeindeamt, Bundesministerium, Magistrat. ...?
Viehzucht	Welche Viehzucht wird betrieben - Rinder, Schweine, Geflügel, ...?
Umweltservice	Was ist mit dieser Branchenangabe gemeint? Welche Tätigkeit wird ausgeübt?
Umwelttechnik	In welchem/welcher Unternehmen/Branche für die Umwelttechnik beschäftigt? Welches Produkt erzeugt dieses Unternehmen?

Bei folgenden Alphabetikumsbegriffen ist zu klären: wofür, wozu, was, woraus,...

Fensterläden aus: Kunststoffen, Aluminium, Holz

Schlosserei: nach dem Tätigkeitsfeld fragen, ob Herstellung von Metallkonstruktionen, Ausbauelementen aus Stahl, Ausbauelementen aus Leichtmetall, Mechanik a.n.g. , Schlössern aus unedlen Metallen, Beschlägen aus unedlen Metallen, Werkzeugen, Galanteriewaren, sonstigen Metallwaren a.n.g., nicht elektrischen Haushaltsgeräten, Büromaschinen, Möbeln, Reparatur von Metallerzeugnissen,

Downloads: Bilder, Bücher, Klingeltöne, Mp3, Musik, Software, Videofilme

Mechatronik: nach dem Tätigkeitsfeld fragen, ob Herstellung von elektronischen Bauelementen, H.v. Elektrizitätsverteilungs- und -schalteinrichtungen, H. v. hydraulischen und pneumatischen Systemen, H. v. Pumpen und Kompressoren a.n.g., H. v. Lagern, Getrieben, Zahnrädern und Antriebselementen, Reparatur von Metallerzeugnissen, Reparatur von Maschinen, Reparatur von elektrischen Ausrüstungen, Reparatur von sonstigen Ausrüstungen, Installation von Maschinen und Ausrüstungen a.n.g., Instandhaltung und Reparatur von Kraftwagen, H. v. Ingenieurmodellen

Betrieb von: Theatern, Opernhäusern, Festpielhäusern, ... für Dritte!

Wiederverkauf von Telefonnummern und E-Mailadressen, Domainhandel (= neu aufgenommen)

Tätigkeiten von Geschäftsführer/-innen: leiten, lenken, verwalten von Unternehmen

Haarentfernung: medizinisch/nicht medizinisch

Wiederherstellen von bespielten Datenträgern (z.B. CD, DVD)

Flachsdämmstoffe mit / nicht mit mineralischen Bindemitteln

Betrieb von: Theatern, Opernhäusern, Festpielhäusern, ... für Dritte!

Wiederverkauf von Telefonnummern und E-Mailadressen, Domainhandel (= neu aufgenommen)

Tätigkeiten von Geschäftsführer/-innen: leiten, lenken, verwalten von Unternehmen

Haarentfernung: medizinisch/nicht medizinisch

Wiederherstellen von bespielten Datenträgern (z.B. CD, DVD)

Flachsdämmstoffe mit / nicht mit mineralischen Bindemitteln

Arbeitsgemeinschaft – immer nachfragen, welche Arbeitsgemeinschaft es ist und wofür sie arbeitet:

Dach-, Durchlauf-, Steuer-, Verrechnungs-, Weiterverrechnungs-Arbeitsgemeinschaft

im Wohnungs- und Siedlungsbau, bei Adaptierungsarbeiten im Hochbau, im sonstigen Hochbau, im Straßenbau

Vermietung von Betonpumpen mit / ohne Bedienungspersonal

Schärfen von Sägeblättern mit / ohne Aus- und Einbau

Sushi (Fertiggericht)

Energieberatung (nicht: Energiekosten): Beratung über Energieverbrauch z.B. bei neuen Fenstern

Einrichtungen für betreutes Wohnen

24-Stunden Betreuung, Personenbetreuung (24-Stunden Betreuung), Vermittlung von 24-Stunden Pflegekräften

Kartuschen für E-Zigaretten, Nachfüllpatronen für E-Zigaretten

Veröffentlichung von Blogs oder Blogs, Veröffentlichung

Herstellung von Videos für die Veröffentlichung auf Onlineplattformen wie YouTube, MyVideo usw.

Youtuber, Influencer, Blogger

Automatenverkauf: Warenautomaten sind alle zusammen, sowohl heiße und kalte Speisen, als auch Zigaretten, ...

Nicht hierher gehören z.B. Fotoautomaten, Glücksspielautomaten

3D-Drucker für: Metalle, Kunststoffe, verschiedene Materialien und 3D-Drucken

Vermietung von: Coworking-Spaces, Gemeinschaftsbüros /

Zurverfügungstellung von Betriebsinfrastruktur

Schwarmfinanzierung / Crowdfunding für neu gegründete Unternehmen (Start-ups)

Hundedressur: Wachhunde, Begleithunde, Haustiere, Suchhunde, Therapiehunde, Blindenführhunde, Hundedressur für Filmaufnahmen, für Sport, für Unterhaltung, für Zirkus

Online-Shop: im Großhandel, im Einzelhandel

Sachverständige/r und Gutachtertätigkeiten für: IT-Dienste, EDV, Finanzwesen, Versicherungen, Immobilien, Rechtsfragen, Architektur, Landschaftsarchitektur, Bauwesen, Ingenieurwesen, Kfz, Innenarchitektur → extra genannt; alle anderen Sachverständigen sind bei den jeweiligen Tätigkeiten

Tragetaschen: aus Papier, auch bedruckt (Herstellung), aus Kunststofffolie (Herstellung), aus Papier für die Industrie (GH), aus Kunststofffolie (nicht für die Industrie) (GH), aus Papier (nicht für die Industrie) (GH), aus Kunststofffolie (EH), aus Papier (EH)

Drohnen: militärische Nutzung, zivile Nutzung, Fluggeräte, unbemannt ferngesteuert, Flugkörper, unbemannt ferngesteuert, Profi-Drohnen, mit Sichtverbindung, Indoor-Drohnen, Mini-Drohnen, RC-Drohnen, Spielzeug-Drohnen

Verlegen von Oberleitungen für: Eisenbahnen, Straßenbahnen,
O-Busse

Haussteuerungssysteme: Installation, Programmierung, Groß- und Einzelhandel

Kabel, konfektioniert für / nicht für: Drucker-, Monitor-, USB-Steckverbinder

Bed and breakfast Einheiten mit / ohne täglichem Bettenmachen und Reinigen der Zimmer

Kredit-, Charge- oder Debitkarten: Herausgabe, Abrechnung

Prepaid-Karten, Guthabenkarten (nicht: Telefonwertkarten): Abrechnung

E-Autos: Herstellung, Groß- und Einzelhandel, Vermietung

Duschtüren aus: Kunststoffen, Glas

Frühlingsrollen: gefroren, haltbar, frisch (nicht: gegart)

Elektro-Scooter H.v.: Gesamtgewicht > 12 kg oder Höchstgeschwindigkeit > 20 km/h / Gesamtgewicht bis 12 kg, Höchstgeschwindigkeit 20 km/h

Elektrofahrräder: Herstellung, Handelsvermittlung, Groß- oder Einzelhandel, Reparatur

Übertragen von Inhalten von Videobändern auf andere Medienträger / Inhalte von Videobändern, Übertragen auf andere Medienträger

Alltagsbetreuer

Sammeln von Altspeisefetten, Betreiben von Altspeisefettaufbereitungsanlagen

Solarstromanlagen, Photovoltaikanlage an/auf Gebäude, Installation

Solarthermie-Kollektoren für Warmwasseraufbereitung, Installation

Hausbetreuung (nicht: Haussitting)

Verkauf von Werbefläche: durch Vermittler/-innen, durch Sportclubs, durch Rennställe, in Verlagserzeugnissen durch Verleger/-innen

Nahrungsergänzungsmittel: für / nicht für Haustiere / für den menschlichen Verzehr

Whiteboards: digital, Schreibtafeln

Rauchfangteile aus: nicht feuerfesten keramischen Werkstoffen, Beton, Stahlrohr

Kryptowährung: Generierung, Handel

Dachfenster aus: Stahl, Leichtmetall

Eventmanagement: Sportevents, Freizeitevents

Herstellung von Fruchtriegeln: mit welcher Frucht?

Herstellung von Carports: aus welchem Material?

Herstellung von Zutrittssystemen: mit / ohne automatischer Öffnung

Vermittlung von Elektrizitätslieferverträgen

Handel mit Hanf: medizinisch / nicht medizinisch

Kfz-Überstellung: auf eigener Achse oder nicht

Tierfrisör

*Neue Tätigkeiten/Begriffe aus dem letzten Jahr:

E-Sports (Computerspiele) / E-Sportklub

Matratzenreinigung

Foodstyling

Datenschutzbeauftragter

Bafep (Bildungsanstalt für Elementarpädagogik)

Dokumente barrierefrei erstellen

Einsammeln von E-Scootern

Gießen von Betonböden, Industrieböden

Brandschutzbeauftragte/r

Aufräumcoach

Weitere Informationen zum Wirtschaftszweig:

Allgemeine öffentliche Verwaltung

Verwaltungstätigkeiten der exekutiven und legislativen Organe auf Bundes-, Landes- und Gemeindeebene

Verwaltungs- und Aufsichtstätigkeiten im wirtschaftlichen und sozialen Bereich: Steuerfahndung, Zollverwaltung, Verwaltung von Wohnbauprogrammen, Bezirksschulrat, Umweltbundesamt, Sozialamt,…

Die Verwaltung des Bildungssystems, wie Vorschriften, Aufsicht und Lehrpläne sind der allgemeinen öffentlichen Verwaltung zugeordnet, nicht aber die eigentliche Erziehungs- und Unterrichtstätigkeit.

Händler – Produktion: Abgrenzung

Fleischhauerei, Backshop

IT-Dienste / IT-Dienstleistungen

Gastrobereich: Buffet, Caterer

Onlinehandel: über Plattformen anbieten / Plattform betreiben

Zusammenbau von freistehenden Möbeln

Projektentwicklung / Projektmanagement / Baumeister/in

*Bisher vorhanden:

Projektentwicklung (Verkauf von Nutzungsrechten zur Realisierung von Bauvorhaben)

Projektleitung bei Forschungsprojekten im Bereich Biotechnologie

Projektleitung bei medizinischen Forschungsprojekten

Projektleitung bei natur-, ingenieur- oder agrarwissenschaftlichen Forschungsprojekten

Projektleitung bei rechts-, wirtschafts- oder sozialwissenschaftlichen Forschungsprojekten

Projektleitung bei sprach-, kultur- oder kunstwissenschaftlichen Forschungsprojekten

Projektmanagement, Unternehmensberatung

Planende Baumeister/in, Hochbau

Planende Baumeister/in, Tiefbau

→ bei Projektentwicklung, -leitung, -management immer dem Projekt zuordnen und genauer nachfragen, z.B. Kraftwerksbau, …

KORREKTE VERCODUNG DER TÄTIGKEIT

Hierarchien:

Berufe (ÖISCO-08):

A) Wirtschaftszweig und Beruf sollten korrespondieren:

Der vergebene ÖNACE 2008 Wirtschaftszweig und der Beruf sollten zusammenpassen. Das heißt, wenn eine Tätigkeit in der Herstellung von Waren ausgeübt wird, wie z.B.: Erzeugung von Backwaren, Herstellung von Fahrrädern … etc. dann kann als Beruf z.B.: „Werksleiter, Herstellung von Waren" angegeben werden. Nicht passend wäre dagegen z.B.: Bauleiter, Baupolier, … Wenn Bauberufe vergeben werden, so muss auch der Wirtschaftszweig auf eine Bautätigkeit hindeuten wie Wohnungs- und Siedlungsbau, Bau von Straßen, Tunneln, Autobahnen, Elektroinstallationen etc.

B) Personen, die mithelfend oder selbstständig ohne Arbeitnehmer sind, können keine Führungskraft sein:

Wenn eine Person selbstständig ohne Arbeitnehmer/-innen arbeitet, so hat sie keine Aufgaben im Bereich Personalführung. Sie trifft wohl Entscheidungen im Bereich Auswahl und Qualität der erzeugten Produkte bzw. erbrachten Dienstleitungen und des Budgets, aber der Rahmen dafür ist so klein, dass man in diesem Bereich nicht von einer Führungskraft sprechen kann, die plant, leitet, lenkt und koordiniert. Wenn ich selbstständig ohne Arbeitnehmer/-innen bin, so muss ich selbst die Arbeit als z.B. KFZ Mechaniker erledigen, wobei meine Aufgaben im Sinne der Betriebsführung gering sind. Bei mithelfenden Personen kann man nicht von Führungskräften ausgehen, da eine Führungskraft selbst entscheiden muss. Bei Betrieben mit mithelfenden Personen handelt es sich meist um kleine Betriebe, die dann auch keine Führungskräfte benötigen (haben meist nur eine/n Betriebsleiter/-in, der selbst die Arbeit erledigt).

C) Geschäftsführer/-innen sind in Unternehmen mit einer Managementebene, mit einer Hierarchie von Managern, die alle Entscheidungen treffen. Zu ihren Aufgaben gehören Planung, Leitung, Koordination des Unternehmens bzw. der Organisation. Beispiele: Geschäftsführer/-innen, Vorstände, Betreiber/-innen von großen Unternehmen wie Supermarktketten, Molkereien etc.

D) Zimmermädchen: Im Alphabetikum ist Zimmerbursch oder Stubenmädchen erfassbar.

E) Handarbeitslehrerin:

Bei Lehrer/-innen wird nicht nach dem Fach unterschieden, sondern nach dem Schultyp. Daher VS Lehrerin…etc. eingeben

Die angeführten Texteintragungen sind insofern nicht vercodbar, weil sie ungenau oder allgemein angegeben sind. Bei solchen Angaben von Haushalten ist immer nachzufragen.

Antwort des Haushalts	weitere Fragen notwendig
arbeitslos	Ist kein Beruf.
Dissertant	Ist kein Beruf.
Studium	Ist kein Beruf.
Firmenname	Ist kein Beruf.
Schülerin	Ist kein Beruf.
Schwesternschülerin, Krankenhaus	Nachfragen, ob Gehobener Dienst (dann FH-Studium) oder Ausbildung zur Pflegefachassistenz oder zur Pflegeassistenz
Allgemeines Universitätspersonal mit technischer Verwendung	Nach dem Beruf und/oder nach der Tätigkeit fragen.
Bauarbeiter	Welche Tätigkeit am Bau - Maurer, Fliesenleger, Elektriker, Maler, Dachdecker, ...?
Dienstleister nicht näher angegeben	"unbekannt" vercoden
Gemeindebediensteter	Nach dem Beruf fragen, z.B.: Gemeindeamtsleiter, Gemeindesekretär, Kanzleikraft, Gärtner, Müllabfuhrarbeiter...?
Hilfsarbeiter/in	Welche Hilfsarbeit?
Instandhaltung	Instandhaltung von ...?
Landwirt	Welcher Landwirt: z.B.: Gemüseanbauer, Milchviehhaltung, Geflügel-, Rinder-, Schweinehaltung, Ackerbau, ...?
LehrerIn	Tätigkeit als Volksschul-, Hauptschul-, Berufsschul-, AHS-, BHS-Lehrer, ... ?
MaschinenarbeiterIn	Welche Tätigkeit - Werkzeugmacher, Metallschleifer, -polierer, Grobschmied Druck-, Textilmaschinen-bedienerIn, ...?
Nachtdienstmitarbeiter	Nach der Tätigkeit fragen.

ÖBB-Beamter	Beamter ist Stellung im Beruf - nach dem Beruf oder Tätigkeit fragen.
Pflichtpraktikum	Welche Tätigkeit als Pflichtpraktikum?
post-doc	Der Postdoktorand (auch: Postdoc oder Post-Doc) ist ein Wissenschaftler, der nach Beendigung einer Promotion den Doktorgrad erlangt hat und nun an einer Universität oder einem Forschungsinstitut befristet angestellt ist. Welcher Wissenschaftler?
Privatlehrer	Welches Unterrichtsfach wird unterrichtet? Welcher Schultyp?
Projektmanager	Projektmanager für welches Projekt?
SachbearbeiterIn	Welches Fachgebiet?
Sachbearbeiter, Wissenschaft	Nach der genauen Tätigkeit des Sachbearbeiters fragen.
technischer Produktionsangestellter	Welche Tätigkeit als technischer Produktionsangestellter?
TV-Helfer	Nach der Tätigkeit als TV-Helfer fragen.
wissenschaftlicher Mitarbeiter	Nach der Tätigkeit als wissenschaftlicher Mitarbeiter fragen.

E) Bereich der Geschäftsführer bzw. Leitung von Unternehmen

Beim Klassifizieren von Geschäftsführern/Geschäftsleitern ist einiges zu beachten: es gibt nicht nur den Geschäftsführer/Geschäftsleiter, der in der Managerhierarchie ganz oben steht, sondern mehrere Kombinationsmöglichkeiten. Es werden nun einige Beispiele von Nennungen von Berufen angeführt:

Geschäftsführer und mittleres Management und Produktions-, Werksleiter:

Druckereileiter (Geschäftsführer): ist Leiter einer großen Druckerei mit einer Hierarchie von Managern, hat keinen Vorgesetzten

Druckereileiter (mittleres Management): ist Führungskraft in einer großen Druckerei, hat aber in der Führungskräftehierarchie noch einen Vorgesetzten oder ist Leiter einer kleinen Druckerei, in der es keine Hierarchie von Managern gibt

Druckereileiter (Produktions-, Werksleiter): ist Produktionsleiter in einer Druckerei, unterstützt die oberste Führungsebene, darf jedoch selbst keine wichtigen Entscheidungen treffen

Mittleres Management und Produktions-, Werksleiter und Handwerker:

Bäckermeister (mittleres Management): ist Führungskraft in einer großen Bäckerei, hat aber in der Führungskräftehierarchie noch einen Vorgesetzten oder ist Leiter einer kleinen Bäckerei, in der es keine Hierarchie von Managern gibt

Bäckermeister (Produktions-, Werksleiter): ist Produktionsleiter in einer Bäckerei, unterstützt die oberste Führungsebene, darf jedoch selbst keine wichtigen Entscheidungen treffen

Bäckermeister (Handwerker): ist Bäcker, hat im Unternehmen keine Führungsposition

Mittleres Management und Leiter eines kleinen Einzelhandelsgeschäfts

Weinhändler (mittleres Management): ist Führungskraft in einem Supermarkt (Fachabteilung Wein), hat aber in der Führungskräftehierarchie noch einen Vorgesetzten

Weinhändler (Leiter eines kleinen Einzelhandelsgeschäfts): ist Leiter eines Weineinzelhandelsgeschäfts, das er alleine oder mit Unterstützung durch einige wenige andere Personen betreibt.

Dem Wunsch nach Aufnahme von „Geschäftsführern von Unternehmen ohne Managementhierarchie" kann nicht entsprochen werden. Der Grund ist folgender:

Man muss für diesen Bereich nach dem Wirtschaftszweig fragen, in dem die Person tätig ist (es gibt nicht nur einen Code für diese Tätigkeit! In Berufsuntergruppe 13 oder 14 klassifiziert)

Weiters muss man nachfragen, ob die Person als Geschäftsführer nur Managementaufgaben (leiten, lenken, führen) zu erfüllen hat (keine Mitarbeit bei der wirtschaftlichen Produktion des Unternehmens) oder die Leitungsfunktion kein wesentlicher Bestandteil seiner Arbeit ist, da das Unternehmen so klein ist.

Daher ergeben sich unterschiedliche Klassifizierungsmöglichkeiten, z.B.:

i) Bestattungsunternehmer: Unternehmen hat Filialen in ganz Österreich, diese Person ist oberster Chef

→klassifiziert als: GF 1120

ii) Bestattungsunternehmer: Unternehmen hat mehrere Filialen im Umkreis, diese Person ist der einzige Chef, arbeitet praktisch nicht mehr im Betrieb mit, sondern nur noch leitend tätig

→klassifiziert als: MM 1439

iii) Bestattungsunternehmer: sehr kleines Unternehmen, mit Chef und wenigen Bediensteten, diese Person arbeitet handwerklich im Betrieb mit

→ klassifiziert als: Bestatter 5163

F) Alltagsbetreuer

Es gibt nun das neue Berufsbild der Alltagsbetreuerin /des Alltagsbetreuers/. Die Alltagsbetreuerin/der Alltagsbetreuer unterstützt ältere Menschen bei alltäglichen Aufgaben und entlastet Angehörige. Es geht dabei um Alltagsunterstützung. Alltagsbetreuer/-innen kommen z.B. zum Frühstück, bleiben mehrere Stunden am Tag, helfen bei Besorgungen, Behördengängen, beim Einkaufen usw. aber auch bei Tätigkeiten, wie Vorhänge waschen usw. Sie unterstützen und helfen beispielsweise älteren Menschen im Alltag, die ein wenig Hilfe brauchen. Alltagsbetreuer/-innen sind allerdings keine medizinischen Pflegekräfte und dürfen auch keine medizinischen Tätigkeiten durchführen.

G) Gesundheitsberufe

Es gibt nun neue Berufe im Gesundheitsbereich. Daher: wenn jemand als Beruf Krankenschwester/-pfleger angibt, genau nachfragen, welcher Beruf ausgeübt wird:

Gehobener Dienst für Gesundheits- und Krankenpflege 2221

Pflegefachassistent 3221

Pflegeassistent 5321

Bis jetzt gab es den Beruf der Diplomierten Gesundheits- und Krankenschwester/-pfleger mit 3-Jähriger Ausbildung in Gesundheits- und Krankenpflegeschulen. Klassifiziert wurde dieser Beruf in der Berufsgattung 3221. Angehörige dieses Berufes haben nun eine Aufwertung erfahren, da ihre Kompetenzen beträchtlich erweitert wurden. Gleichzeit kam es auch zu einer Novellierung der Ausbildung. Diese erfolgt nun in Form eines FH- Bachelorstudienganges. Neu ist auch die Bezeichnung für Angehörige dieses Berufes. Er nennt sich nunmehr Gehobener Dienst für Gesundheits- und Krankenpflege. Dieser Beruf wird daher künftig in Berufsgattung 2221 klassifiziert.

Daneben gibt es als neue Berufe die Pflegefachassistenz mit der Berufsbezeichnung Pflegefachassistent/-in, welche in Berufsgattung 3221 klassifiziert wird, sowie Pflegeassistenz mit der Berufsbezeichnung Pflegeassistent/-in, welche in Berufsgattung 5321 klassifiziert wird.

H) Nicht jeder Manager ist Führungskraft

Nicht jeder, der sich als Manager bezeichnet, arbeitet als Führungskraft. Dies ist unbedingt zu hinterfragen z.B. versorgt ein Wundmanager die Wunden und ist nicht im Management tätig oder ein Homestagingmanager etc.

Falls eine Tätigkeit nicht zugeordnet werden kann, ist über "Eintrag nicht gefunden" ein Textfeld aufrufbar. Beim Eintrag in das Textfeld sollen keine (unüblichen) Abkürzungen angewendet werden.

2.3.4 TEIL E - ZWEITTÄTIGKEIT UND ARBEITSZEIT

Die weitaus meisten Menschen haben nur eine Erwerbstätigkeit und der überwiegende Teil der Wirtschaftsleistung wird in diesen Haupttätigkeiten erbracht. Dennoch müssen auch Zweittätigkeiten berücksichtigt werden, vor allem die Arbeitsstunden, die in diesen Tätigkeiten geleistet werden. Für die Zwecke der volkswirtschaftlichen Gesamtrechnung ist es besonders wichtig, den Wirtschaftszweig der Zweitbeschäftigung zu erheben.

Karenzierte Personen in Folgewellen, haben ihre Haupttätigkeit für welchen sie karenziert wurden und eine etwaige geringfügige Beschäftigung (auch beim selben Arbeitsgeber) als Zweittätigkeit anzuführen.

Zur Erfassung des Grades an Unterbeschäftigung ist es zudem notwendig, zu fragen, ob Erwerbstätige mehr als bislang arbeiten möchten. Diese Frage ergeht auch an Personen, die Vollerwerbstätig sind.

2.3.5 TEIL J - FRÜHERE TÄTIGKEIT

Die Fragen zur früheren Tätigkeit gehen an Personen, die angegeben haben, nicht erwerbstätig zu sein.

Mit diesem Fragenblock sollen vor allem drei Themen behandelt werden. Zum einen die Frage des Übergangs von der Erwerbstätigkeit in den Ruhestand, dann für Arbeitslose die Umstände der Beendigung der früheren Tätigkeit und für Personen mit Betreuungspflichten die Gründe für den Rückzug aus der Erwerbstätigkeit.

2.3.6 TEIL H - ARBEITSSUCHE

Die Fragen zur Arbeitssuche gehen an alle Personen bis 74 Jahre.

Die Arbeitslosenquote ist einer der am häufigsten für internationale Vergleiche herangezogenen Indikatoren. Gerade für internationale Vergleiche war es notwendig, möglichst einheitliche Definitionen zu schaffen.

Arbeitslos nach internationaler Definition ist eine Person, die nicht erwerbstätig ist, in der Referenzwoche bzw. den drei Wochen davor aktiv Arbeit gesucht und innerhalb von zwei Wochen nach Ende der Referenzwoche für eine Arbeitsaufnahme verfügbar ist.

Arbeitslos sind auch Nicht-Erwerbstätige, die innerhalb von zwei Wochen nach Ende der Berichtswoche prinzipiell zur Arbeitsaufnahme verfügbar wären, die aber nicht aktiv Arbeit gesucht haben, weil sie bereits eine Stelle gefunden haben, die sie innerhalb von drei Monaten antreten werden.

Neben der Zahl der Arbeitslosen sind naturgemäß auch Umstände der Arbeitslosigkeit bzw. Nicht-Erwerbstätigkeit von sozialpolitischer Bedeutung, wie z.B. die Dauer der Arbeitssuche, Gründe für keine Arbeitssuche usw. Daneben wird auch eine Arbeitssuche von Erwerbstätigen erfasst.

Abbildung 2: Fragen zur Bestimmung der Arbeitslosigkeit nach ILO-Konzept

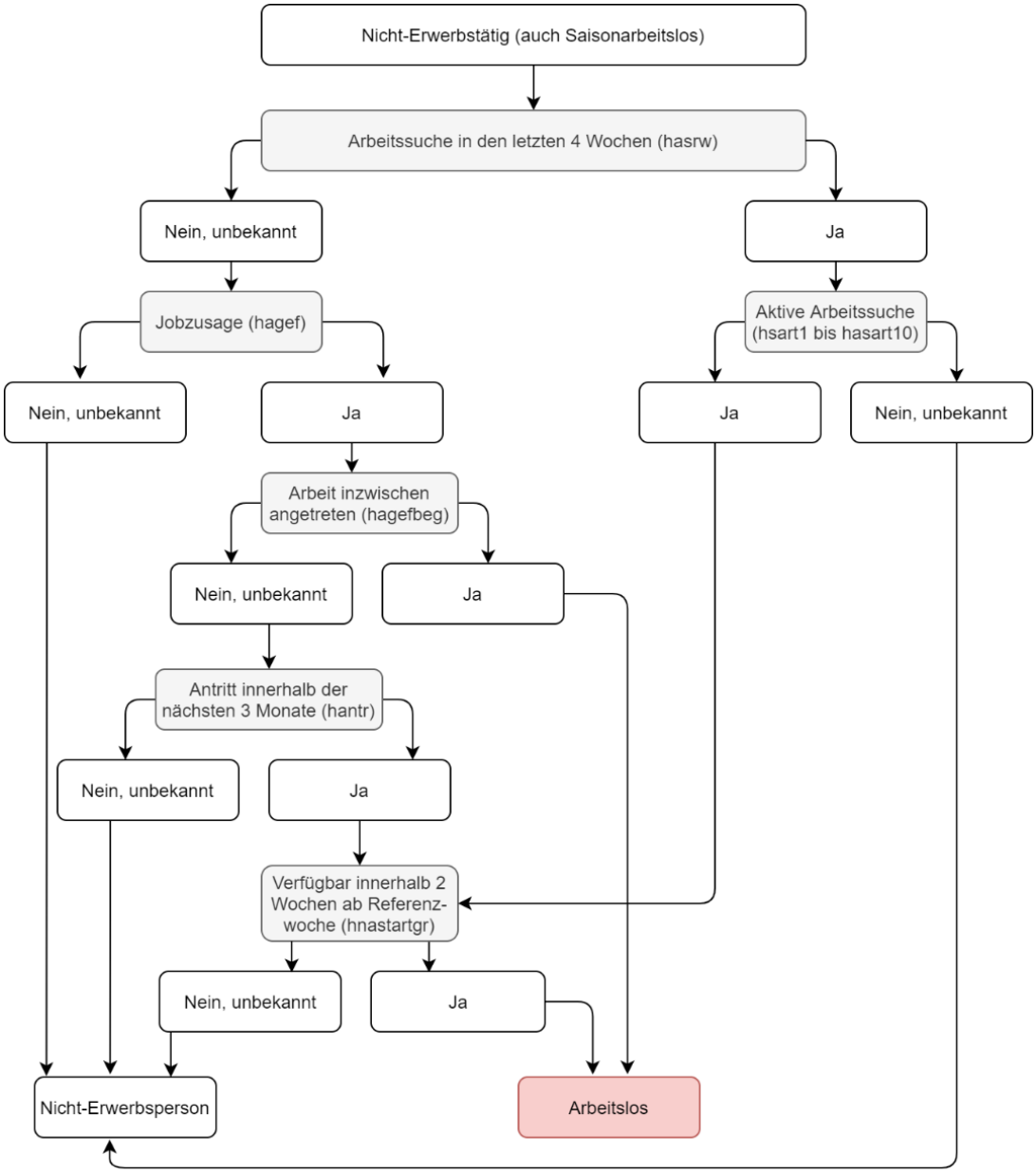

2.3.7 TEIL K - AUS- UND WEITERBILDUNG

Die Fragen zur Ausbildung gehen an alle Personen ab 15 Jahren. Es werden Fragen zum höchsten Bildungsabschluss, zur derzeitigen Ausbildung und zur Weiterbildung in den letzten vier Wochen gestellt. Jedes zweite Jahr (ungerade Jahre; 2023, 2025, usw.) werden zusätzlich Fragen zur Aus- und Weiterbildung in den letzten 12 Monaten gestellt.

Ausbildung und Weiterbildung ist als wichtige Maßnahme der Standortsicherung im internationalen Wettbewerb in aller Munde, vor allem, wenn es um die Qualifikationen der Erwerbstätigen geht. Daher ist ein relativ großer Teil der Arbeitskräfteerhebung diesem Thema gewidmet.

KORREKTE VERCODUNG DES HÖCHSTEN BILDUNGSABSCHLUSSES

Pflichtschule nicht abgeschlossen (f_kab11=1 + f_kabPF11=2)

Personen, die keine Schule besucht oder die die 8. Schulstufe nicht positiv abgeschlossen haben, werden hier eingetragen. Personen, die die Hauptschule oder AHS-Unterstufe nicht positiv abgeschlossen haben, jedoch den Abschluss an einer Polytechnischen Schule erworben oder den Hauptschulabschluss im zweiten Bildungsweg nachgeholt haben, werden unter den entsprechenden Kategorien eingetragen.

Pflichtschule (f_kausb4w=1; f_kab11=1 + f_kabPF11=1)

f_kab11=1 + f_kabPF11=1: Eintragung für Personen, die an einer der unten genannten Schultypen ihren höchsten Bildungsabschluss erworben haben. Personen, die ihren Hauptschulabschluss im zweiten Bildungsweg erworben haben, werden ebenfalls hier eingetragen. Bürgerschule, 8-jährige Volksschule (andere Bezeichnung: Volksschule Oberstufe) trifft vor allem für ältere Personen zu.

Andere Bezeichnung	Frühere Bezeichnung	Aktuelle Beispiele
Pflichtschule	Bürgerschule 8-jährige Volksschule Volksschule-Oberstufe	Hauptschule, Neue Mittelschule, AHS-, Gymnasium-Unterstufe Sonderschule

Polytechnische Schule, Polytechnischer Lehrgang (f_kausb4w=2; f_kab11=1 + f_kabPF11=1)

Andere Bezeichnung	Frühere Bezeichnung	Aktuelle Beispiele
„Poly“	Polytechnischer Lehrgang	–

Lehre mit Berufsschule (f_kausb4w=3; f_kab11=2)

f_kausb4w=3: Anders als in berufsbildenden Schulen (siehe unten), findet der Unterricht berufsbegleitend (ganzjährig an ein bis zwei Tagen pro Woche oder Lehrgangsmäßig geblockt) statt.

f_kab11=2: Als Personen mit Lehrabschluss gelten jene Personen, die eine Lehrabschlussprüfung (Gesellenprüfung) bzw. im land- und forstwirtschaftlichen Bereich eine Facharbeiterprüfung bestanden haben. Personen, die nur die Berufsschule abgeschlossen haben, jedoch keine Lehrabschlussprüfung abgelegt haben, werden unter f_kab11=1 + f_kabPF11=1 „Pflichtschule abgeschlossen“ eingetragen.

Andere Bezeichnung	Frühere Bezeichnung	Aktuelle Beispiele
Lehre, Berufsschule, BS	Fortbildungsschule	Berufsschule Linz Landesberufsschule für den Einzelhandel

Fach-/Handelsschule (Berufsbildende mittlere Schule) (f_kausb4w= 4; f_kab11= 3 + f_kabFa11= 1 oder f_kabFa11=2)

Einträge für den Abschluss erfolgen je nach der üblichen Dauer des besuchten Schultyps in den entsprechenden Kategorien.

Mit dem Besuch kann auch die Zeit zwischen Pflichtschule und einer weiterführenden Ausbildung (z.B. Lehrlingsausbildung, Gesundheits- und Krankenpflege) überbrückt werden. Manche dieser Schulformen setzen ein Mindestalter von 17 Jahren oder höher voraus (z.B. im Sozialbereich). Hierher gehören auch die Schulen zur Ausbildung von Leibeserzieher/-innen und Sportlehrer/-innen.

Bis Anfang der 80er Jahre gab es darüber hinaus „Bildungsanstalten" (z.B. für Kindergärtner/-innen), die als mittlere Schulen der Lehrer/-innen und Erzieher/-innen-/Erzieherbildung hier zuzuordnen sind.

Andere Bezeichnung	Frühere Schulen	Aktuelle Beispiele
BMS Fachschule Bildungsanstalt	Hebammenlehranstalt (2-j.) Bildungsanstalt für Arbeitslehrerinnen und Arbeitslehrer (4-j.) Bildungsanstalt für Erzieherinnen und Erzieher (4-j.) Bildungsanstalt für Kindergärtnerinnen und Kindergärtner (4j.)	Hauswirtschaftsschule (2-j.) Zweijährige Büro- und Datenverarbeitungsschule Fachschule für soziale Betreuung (2-j.) Forstwarteschule (1-j.) Mittlere Anstalten der Lehrerinnen-/Lehrer- und Erzieherinnen-/Erzieherbildung Handelsschule (HASCH) (3-j.), Fachschule für Elektrotechnik (4-j.), Gastgewerbefachschule (3-j.) Hotelfachschule (3j.), Kinderpflegeschule (3-j.) Land- u. Forstwirtschaftliche Fachschule (3-j.)

Diplomkrankenpflege (DGKP/DGKS) (f_kausb4w= 5;f_kab11=3 + f_kabFa11=3 + f_kzus=4)

Krankenpflegeschulen dienen der Ausbildung von diplomiertem Pflegepersonal (z.B.: Diplomkrankenschwester) im Rahmen der Grundausbildung und daran anschließender Sonderausbildungen. Krankenpflegeschüler/-innen gelten als erwerbstätig.

Andere Bezeichnung	Frühere Schulen	Aktuelle Beispiele
Schwesternschule	Schule für allgemeine Krankenpflege Schule für Kinderkranken- und Säuglingspflege Schule für psychiatrische Krankenpflege	Schule für allgemeine Gesundheits- und Krankenpflege Schule für Kinder und Jugendlichenpflege Schule für psychiatrische Gesundheits- und Krankenpflege

AHS (Allgemeinbildende höhere Schule) (f_kausb4w=1 oder f_kausb4w=7; kab11=4 + f_kabH011=1)

Der derzeitige Besuch der 1.-4. Klasse wird vom Besuch der 5.-8. (in Sonderfällen kann es auch eine 9. geben) Klasse getrennt erfasst.

Wurde die Matura über Volkshochschulen oder ähnliches (z.B. im Rahmen von Tele-Learning) erworben, so gilt sie ebenfalls als Abschluss. Der aktuelle Besuch eines derartigen Lernangebots gilt jedoch als Kurs und wird ebendort eingetragen.

(Achtung: die neue sechsklassige, in Verbindung mit der Hauptschule geführte „Realschule" ab dem Schuljahr 1996/97 ist wie eine Hauptschule zu behandeln)

Andere Bezeichnung	Frühere Bezeichnung	Aktuelle Beispiele
Gymnasium	Arbeitermittelschule, Frauenoberschule Lyzeum Mittelschule Realschule (bis 1962)	Naturwissenschaftliches Realgymnasium Neusprachliches Gymnasium Wirtschaftskundliches Realgymnasium Oberstufenrealgymnasium, Bundeserziehungsanstalt Gymnasium und Realgymnasium für Berufstätige Aufbaugymnasium

BHS (Berufsbildende Höhere Schule) (f_kausb4w=8 oder f_kausb4w=9; f_kab11=4 + f_kabH011=2)

Als „berufsbildend" gelten auch die in den 60er Jahren ausgelaufenen Lehrer/-innenbildungsanstalten.

Andere Bezeichnung	Frühere Schulen	Aktuelle Beispiele
BHS	Lehrerinnen-/ Lehrerbildungsanstalt (LBA)	Handelsakademie (HAK) Höhere Bundeslehranstalt (HBLA) (5-j.) Höhere Technische Lehranstalt (HTL) (5-j.) Land- und forstwirtschaftliche höhere Schule (5-j.) Bildungsanstalt für Kindergartenpädagogik (BAKIP) (5-j.)

Lehre mit Matura / Berufsreifeprüfung (kab11= 4 + f_kabH011=3)

Personen, die über eine Lehrabschlussprüfung verfügen oder eine mindestens dreijährige Berufsbildende Mittlere Schule besucht haben, können seit Ende der 90er Jahre eine Berufsreifeprüfung ablegen, die der Matura (Reifeprüfung) gleichgestellt ist und zum Besuch einer Universität, Fachhochschule oder Akademie berechtigt. Die Berufsreifeprüfung wird an einer höheren Schule vor einer Prüfungskommission abgelegt.

Jüngeren Datums ist die „Berufsmatura", bei der Maturavorbereitungskurse neben der Lehrlingsausbildung besucht und drei von insgesamt vier Teilprüfungen der Berufsreifeprüfung bereits vor der Lehrabschlussprüfung abgelegt werden dürfen. Die letzte Teilprüfung darf jedoch erst nach der Lehrabschlussprüfung und frühestens mit dem Erreichen des 19. Lebensjahres abgeschlossen werden.

f_kausb4w: bezieht sich ausschließlich auf das Regelschulwesen. Die Vorbereitung auf die Berufsreifeprüfung erfolgt üblicherweise im Rahmen von Lehrgängen außerhalb des regulären Schulwesens (z.B. an Volkshochschulen). Diese wird daher unter f_kkursb4w eingetragen.

Kolleg, Abiturientinnen-/Abiturientenlehrgänge (f_kausb4w=10; f_kab11=6 + f_kabAA11=2)

Andere Bezeichnung	Frühere Bezeichnung	Aktuelle Beispiele
Kolleg	Abiturientinnen-/Abiturientenlehrgang an Lehrerbildungsanstalten	Fremdenverkehrskolleg Kolleg an Handelsakademien Kolleg f. Wirtschaftliche Berufe Kollegs an höheren Anstalten der Lehrerinnen-/Lehrer- und Erzieherinnen-/Erzieherbildung (z.B., Kolleg für Kindergartenpädagogik, Kolleg für Sozialpädagogik).

Lehrgänge an Universitäten und Fachhochschulen (f_kausb4w =10; f_kab11=6 + f_kabAA11=3)

Bei den Universitätslehrgängen (frühere Bezeichnung: Hochschullehrgänge) und Lehrgängen universitären Charakters ist zu unterscheiden zwischen solchen, die als postgraduale Ausbildung in erster Linie der Weiterbildung von Absolventinnen und Absolventen eines Universitätsstudiums dienen (Zuordnung zu MBA, MAS und andere Lehrgänge nach akademischem Erstabschluss (kausb4w=13 bzw. f_kab11= 5+ f_kabSt11 =4)) und jenen, die im Prinzip eine berufsorientierte Ausbildung auf Maturaniveau darstellen und ausschließlich unter obigem Titel erfasst werden sollen. Die entsprechenden Lehrgänge können an Universitäten und Fachhochschulen absolviert werden.

Teilweise ist zusätzlich zur Reifeprüfung – manchmal auch anstelle dieser – eine einschlägige Berufserfahrung ein Zugangserfordernis. Eine Dauer bis zu 4 Semestern, manchmal auch 5, ist üblich. Die angebotenen Lehrgänge ändern sich mitunter rasch.

Derzeit besuchte Lehrgänge an Universitäten, die nicht mit einem Titel abschließen, werden als Kursbesuche unter f_kkursb4w oder f_kkursf4w eingetragen. Sie werden nicht als Abschlüsse im formalen Schul- und Hochschulwesen gewertet.

Andere Bezeichnung	Frühere Bezeichnung	Aktuelle Beispiele
Universitätslehrgang	Hochschullehrgang	Hochschullehrgang für Markt- und Meinungsforschung, Universitätslehrgang für Werbung und Verkauf Universitätslehrgang für Versicherungswirtschaft Universitätslehrgang Agrarmarketing Universitätslehrgang Controlling

Postgradualer Lehrgang (z.B. MBA, MAS) (f_kausb4w =13; f_kab11=4 + f_kabSt11=5)

Hierunter fallen Universitätslehrgänge und Lehrgänge universitären Charakters mit post-gradualem Charakter, die im Anschluss an ein Universitätsstudium absolviert werden sowie entsprechende Bildungsangebote an Privatuniversitäten (z.B. Lizentiatsstudium, MBA-Programme etc.). Doktoratsstudien fallen nicht hierunter. Studienangebote an Privatuniversitäten, die anstelle des Bakkalaureats- und Magisterstudiums heimischer Universitäten absolviert werden, werden den obigen Kategorien (f_kausb4w=13) zugeordnet. Trotz eines vergebenen Master-Titels sind die Lehrgänge nicht mit dem Masterstudium innerhalb der Bologna-Struktur des Europäischen Hochschulraums gleichzusetzen.

Andere Bezeichnung	Frühere Bezeichnung	Derzeitige Beispiele
Hochschullehrgang Universitätslehrgang Master-Lehrgang	–	Universitätslehrgang Advanced Post Graduate Management Post Graduate - Lehrgang Europäisches und Internationales Wirtschaftsrecht

Akademie (f_kausb4w=10; kab11=6+ f_kabAA11=1)

Akademien (auch: Hochschulverwandte Lehranstalten) entstanden teilweise aus Ausbildungen, die früher an höheren Schulen eingerichtet waren, und wurden zum Teil in andere Hochschuleinrichtungen (z.B. Pädagogische Hochschulen, Fachhochschulen) umgewandelt. Die Umwandlung der Pädagogischen Akademien fand mit dem Schuljahr 2007/08 statt, was sich beim höchsten Bildungsabschluss (f_kab11) auswirkt, da die Ausbildung seither als Bachelorstudium organisiert ist

Andere Bezeichnung	Frühere Beispiele	Aktuelle Beispiele
Hochschulverwandte Lehranstalt	Pädagogische Akademie (PadAk) Militärakademie Lehranstalt für gehobene Sozialberufe Akademie f. Sozialarbeit (Soz.AK) Hebammenakademie (3-j.)	Akademie für den physiotherapeutischen Dienst

Bachelorstudium an Universität, Fachhochschule o. Pädagogischer Hochschule (f_kausb4w=11; f_kab11=5 + f_kabSt11= 1)

Bakkalaureats- bzw. Bachelorstudien sind in Österreich seit dem Wintersemester 2001/02 eingerichtet und dauern in der Regel 6 Semester. Sie werden mit dem akademischen Grad "Bakkalaureus" / "Bakkalaurea" bzw. Bachelor abgeschlossen, der die erste Abschlussebene in einer dreigliedrigen Studienorganisation (Bakkalaureat / Magisterium / Doktorat) darstellt. In Österreich können sie an wissenschaftlichen Universitäten und Universitäten der Künste, an den seit 1994/95 eingerichteten Fachhochschulen oder an den seit 2007/08 eingerichteten pädagogischen Hochschulen sowie weiters an Privatuniversitäten absolviert werden. Für Fachhochschulen ist bzw. war unter Umständen eine fachlich einschlägige Vorbildung ohne Matura für die Zulassung zum Bachelor- oder früher zum Diplomstudium ausreichend.

Andere Bezeichnung	Frühere Bezeichnung	Aktuelle Beispiele
Bakkalaureat Kurzstudium Bakk	–	Bakkalaureatsstudium der Soziologie Bakkalaureatsstudium der Betriebswissenschaft Bachelorstudium zum Lehramt für Hauptschulen

Master-, Magister-, Diplomabschluss, Doktorat als Erstabschluss (f_kausb4w=12; f_kab11=5 + f_kabSt11=2 bzw. f_kabSt11=3)

Hierzu zählen die langen Studien bis zu einem akademischen Erstabschluss bei zweigliedriger Studienorganisation, die mit dem Titel Magister bzw. Magistra, Diplomingenieur oder – früher – Diplomkaufmann beendet werden. Das Studium findet entweder an einer Universität, Fachhochschule oder Hochschule statt. Weiters zählt das Doktorat nach alter Studienvorschrift hinzu, bei dem der Titel „Dr." als erster akademischer Abschluss erworben werden konnte. Personen, die ein Medizinstudium absolvieren oder als höchsten Abschluss den Titel „Dr.med" führen zählen ebenfalls hinzu, außerdem zählt das Magister- bzw. Masterstudium im Anschluss an ein Bakkalaureats- bzw. Bachelorstudium.

Voraussetzung für ein ordentliches Universitätsstudium (auch der Künste) ist im Allgemeinen die Reifeprüfung oder eine erfolgreich abgelegte Studienberechtigungsprüfung (früher: Berufsreifeprüfung – nicht zu verwechseln mit dem derzeitigen Abschluss einer „Berufsmatura"). Die Mindeststudiendauer beträgt bei Diplomstudien 4 bis 6 Jahre, je nach Studienrichtung. Magisterstudien- bzw. Masterstudien (in Anschluss an ein Bakkalaureats- bzw. Bachelorstudium) dauern 2 bis 4 Semester.

Andere Bezeichnung	Frühere Bezeichnung	Aktuelle Beispiele
Uni-Studium Magisterium Diplomstudium Masterstudium FH	–	Studium der Medizin Elektrotechnik-Studium (Dipl.Ing). Psychologie-Studium (Mag.) Diplomstudium an der Akademie der Angewandten Künste

Doktoratsstudium (Dr., PhD)

Doktorat nach akad. Erstabschluss (PhD) (K2a.14; K9.5 + K9d.5)

Hier werden Studiengänge eingetragen, die hauptsächlich der Weiterentwicklung der Befähigung zu selbständiger wissenschaftlicher Arbeit dienen und den Abschluss eines Diplomstudiums oder Magister- bzw. Masterstudiums (auch: Magister/Magistra (FH)) zur Voraussetzung haben. Mit dem Abschluss ist die Berechtigung zum Führen des Titels „Dr." verbunden.

Andere Bezeichnung	Frühere Bezeichnung	Derzeitige Beispiele
Doktorat	–	Doktoratsstudium der Naturwissenschaften Doktoratsstudium der Sozialwissenschaften

(Werk-)Meisterschule/ Meister- oder Werkmeisterprüfung (K2a.6; K11.1)

Die Vorbereitung auf die Meisterprüfung geschieht oftmals im Rahmen von Kursangeboten außerhalb des regulären Bildungswesens; die Prüfung selbst wird vor den Prüfungsstellen der Landeskammern abgelegt. Die Ausbildung zum Werkmeister bzw. zur Werkmeisterin erfolgt zumeist berufsbegleitend und wird mit einer kommissionellen Abschlussprüfung an der Schule und einer schriftlichen Abschlussarbeit beendet.

K2a.6: Personen, die eine Werkmeisterschule besuchen oder ein schulisches Angebot zur Vorbereitung auf die Meisterprüfung nutzen (nicht jedoch Teilnahme an WIFI-Kursen etc.), werden hier eingetragen.

KORREKTE VERCODUNG VON AUSBILDUNGEN, DIE IM AUSLAND ABSOLVIERT WURDEN

- Abschlüsse aus Deutschland

Mittlerer Schulabschluss (Deutschland): Pflichtschule (f_kab11 = 1 + f_kabPF11 = 1)

Personen, die die 10. Schulstufe absolviert und eine Abschlussprüfung bestanden haben, erlangen in Deutschland den mittleren Schulabschluss.

Wenn die Abschlussprüfung nicht bestanden wird, erlangen die Schüler/-innen den Hauptschulabschluss (= regulärer Abschluss nach 9 Jahren Schule). Sie haben die Pflichtschule somit trotzdem abgeschlossen (f_kabPF11 = 1).

Je nach Notendurchschnitt wird ein „erweiterter" oder „qualifizierter" mittlerer Abschluss erworben – auch diese Abschlüsse werden als Pflichtschule (f_kab11 = 1) eingetragen.

Andere Bezeichnung	Österreichische Kategorie
Mittlere Reife Mittlerer Bildungsabschluss Abschluss der … Mittelschule Realschule Regelschule Sekundarschule	Pflichtschule

Fachgebundene Hochschulreife und Fachhochschulreife: AHS-Matura (f_kab11 = 4 + f_kabH011 = 1)

In Deutschland existieren verschiedene Formen der Matura. Obwohl sie zum Teil nicht mit der vollwertigen allgemeinen Hochschulreife gleichzusetzen sind, werden alle Formen der deutschen Matura als AHS-Matura (f_kabH011 = 1) eingetragen.

Fachhochschulreife: Abschluss der Fachoberschule
Fachgebundene Hochschulreife: Abschluss der Berufsoberschule bzw. Technischen Oberschule
Allgemeine Hochschulreife: Abschluss des Gymnasiums bzw. Fachgymnasiums

Die Fachhochschulreife berechtigt nur zum Studium an einer Fachhochschule, sowie in einigen Bundesländern zur Aufnahme eines Bachelor-Studiengangs an einer Universität.

Die Fachgebundene Hochschulreife erlaubt zwar ein Studium an Fachhochschulen und Universitäten, allerdings nur für eine beschränkte Auswahl an Fachrichtungen.

Andere Bezeichnung	Österreichische Kategorie
Fachabitur	AHS-Matura (Gymnasium)

- Abschlüsse aus den USA

High School Diploma

Ein High School Diploma erhalten Personen am Ende der High School. Diese umfasst in der Regel die Schuljahre 9 bis 12 und wird in Abgrenzung zur Junior High School manchmal auch Senior High genannt. Das High School Diploma ermöglicht den Besuch einer Universität oder eines College. Es wird als AHS-Matura (Gymnasium) eingetragen.

Andere Bezeichnung	Österreichische Kategorie
-	AHS-Matura (Gymnasium)

Abschluss eines College

An einem College wird in den USA das Grundstudium (Undergraduate Period) absolviert, das mit einem Bachelor-Titel abschließt. Die Ausbildung an einem College dauert zwischen zwei und vier Jahren. Eingetragen wird der College-Abschluss als Abschluss an einer Universität , also als Bachelor.

Andere Bezeichnung	Österreichische Kategorie
-	Abschluss an einer Universität → Bachelor

- Abschlüsse aus Großbritannien

GSCE (General Certificate of Secondary Education, früher O-Levels)

Das GCSE (General Certificate of Secondary Education, früher O-Levels) wird am Ende der 11. Schulstufe erlangt, indem Prüfungen in acht bis elf Fächern abgelegt werden. Es wird als Pflichtschule eingetragen.

Andere Bezeichnung	Österreichische Kategorie
O-Levels	Pflichtschule

A-Levels

Die A-Levels werden am Ende der Sixth Form (Oberstufe) gemacht, wobei Prüfungen in drei bis fünf Fächern eigener Wahl absolviert werden. Das Ziel ist die Vorbereitung auf die Anforderungen an der Universität. Wer die A-Levels bestanden hat, ist berechtigt an einer Universität oder Hochschule zu studieren. Sie entsprechen der österreichischen AHS-Matura (Gymnasium).

Andere Bezeichnung	Österreichische Kategorie
-	AHS-Matura (Gymnasium)

- Abschlüsse aus Frankreich

Abschluss des Collège

Das Collège ähnelt der Unterstufe in Österreich und umfasst die sechste bis neunte Schulstufe. Der Abschluss des Collège heißt Brevet (Diplome national du Brevet) und wird als Pflichtschule eingetragen.

Andere Bezeichnung	Österreichische Kategorie
-	Pflichtschule

Baccalauréat (Bac)

Das Baccalauréat erhalten Personen in der Regel am Ende der 12. Schulstufe mit dem Abschluss des Lycée. Es entspricht der österreichischen AHS-Matura (Gymnasium).

Andere Bezeichnung	Österreichische Kategorie
-	AHS-Matura (Gymnasium)

2.3.8 TEIL L - LEBENSUNTERHALT

Zum Zweck der internationalen Vergleichbarkeit werden die Hauptfragen zur Erwerbstätigkeit und Arbeitslosigkeit streng nach internationalen Regeln gestellt. Die Frage zum Lebensunterhalt ermöglicht eine persönliche Zuordnung zu den großen sozialen Gruppen wie Erwerbstätige, Pensionistinnen/Pensionisten, Personen in Ausbildung, Haushaltsführende, usw. D.h. z.B. ein/e Pensionist/in kann sich hier passend einordnen, auch wenn sie im Teil zur Erwerbstätigkeit ihren geringfügigen Nebenjob als Haupttätigkeit angibt.

In jedem geraden Jahr (2022, 2024, usw.) werden zusätzlich einige Fragen zum Gesundheitszustand der Befragten gestellt.

3 DER FRAGEBOGEN

Im Anhang folgt der gesamte Fragebogen des Mikrozensus 2022.

Mikrozensus

Mikrozensus 2022
Fragebogen
Stand: Dezember 2021

Herausgeber und Hersteller

STATISTIK AUSTRIA

Bundesanstalt Statistik Österreich

1110 Wien

Guglgasse 13

Verantwortlich für den Inhalt

Mag. Cornelia Moser

Katrin Schöber, MA

STATISTIK AUSTRIA

Die Informationsmanager

Inhaltsverzeichnis

Registerblatt#1	3
Wohnauskunft	4
Wohnsituation	5
Wohnkosten	17
Fragen für WGs	27
A - Auskunft	28
B - Demografische Fragen	29
C - Erwerbstätigkeit	33
D - Berufliche Tätigkeit	40
E - Zweittätigkeit und Arbeitszeit	76
J - Frühere Tätigkeit	84
H - Arbeitssuche	88
K - Ausbildung	99
L - Lebensunterhalt	119
G - Gesundheit	121

Registerblatt#1

hh_reg#1
F1

akad. Titel

.....

Vorname

.....

Nachname

.....

akad. Titel nach

.....

Geburtsdatum

..... (TT.MM.JJJJ)

Geschlecht

- ☐ männlich
- ☐ weiblich
- ☐ anderes

Status

.....

Hilfe zur Frage
Wenn Sie Geburtstag und -monat der Person nicht exakt kennen, geben Sie bitte den 01.01. an. Bitte geben Sie das *amtliche Geschlecht* der Person an.

Notizen
Die Angaben werden für jede Person des Haushalts erhoben.

Wohnauskunft

f_woausk

F2 Wer weiß am besten über Ihre Wohnsituation und genauen Wohnkosten Bescheid?

- ☐ [Haushaltsmitglied 1]
- ☐ [Haushaltsmitglied 2]
- ☐ ...
- ☐ [Haushaltsmitglied 19]
- ☐ Haushaltsfremde Person

Notizen

Hier werden die Namen aller Personen im Haushalt eingeblendet, die 15 Jahre oder älter sind. Gemäß EWStV 111/2010 idgF kann die Auskunftspflicht an einen anderen volljährigen Haushalts- oder Familienangehörigen übertragen werden.

Wohnsituation

el_wohn
F3 Jetzt geht es um die Wohnsituation.

---

f_woausk2
F4 Wer beantwortet die Fragen zur Wohnsituation?

- ☐ [Haushaltsmitglied 1]
- ☐ [Haushaltsmitglied 2]
- ☐ ...
- ☐ [Haushaltsmitglied 19]
- ☐ Haushaltsfremde Person

Notizen
Hier werden die Namen aller Personen im Haushalt eingeblendet, die 15 Jahre oder älter sind.

---

f_wart
F5 Wohnen Sie ...
Zuordnen

- ☐ in einer Wohnung
- ☐ in einem Haus

Notizen
Bei Wohnung und Haus ist die physische Erscheinung gemeint, ungeachtet des Grundbucheintrages. Unter Haus fallen z.B. Einfamilienhäuser, Reihenhäuser, Doppelhaushälften.

---

f_wart2
F6 Gibt es mehrere Wohnungen in Ihrem Haus?

- ☐ Ja
- ☐ Nein

Notizen
Reihenhaus, Doppelhaushälfte: die Frage bezieht sich auf das bewohnte Haus, „Nein“.

---

f_wanzw

F7 Wie viele Wohnungen gibt es in Ihrem Gebäude?

- ☐ 1 Wohnung
- ☐ 2 Wohnungen
- ☐ mehr als 2 Wohnungen

Notizen

Wenn bei der Frage f_wart angegeben wird, dass es sich um eine Wohnung handelt, folgt danach die Frage nach der Anzahl der Wohnungen (f_wanzw). Ein Gebäude mit 1 Wohnung ist dann vorhanden, wenn die restlichen Einheiten vom Gebäude nicht für Wohnzwecke verwendet wird und es nur 1 Einheit gibt im Gebäude, die als Wohnung genutzt wird. Beispiel: Schule - Schulwart gibt an in einer Wohnung zu wohnen und bei der Anzahl der Wohnungen, gibt es nur eine Wohnung.

Wenn bei der Frage f_wart angegeben wird, dass es sich um ein Haus handelt, folgt danach die Frage f_wart2. Sofern angegeben wird, dass bei f_wart2 mehrere Wohnungen sich im Gebäude befinden, folgt die Frage nach der Anzahl der Wohnungen (f_wanzw).

---

f_wrecht

F8 Wohnen Sie ...

- ☐ zur Miete
- ☐ im Eigentum
- ☐ mietfrei

Hilfe zur Frage

Mietwohnung mit Eigentumsoption, mit Kaufoption oder Mietkauf: Bitte geben Sie "Miete" an. Wenn die Wohnung bereits gekauft wurde, geben Sie bitte "Eigentum" an. **Mietfrei:** Haushalt ist selbst nicht Eigentümer und zahlt keine Miete. Wenn der Haushalt keine Miete, aber Betriebskosten an den Eigentümer bezahlt, dann ist ebenfalls mietfrei auszuwählen. **Wohnrecht auf Lebenszeit:** Bei Wohnrecht auf Lebenszeit ist mietfrei auszuwählen. **Haus im Kleingarten:** Wenn der befragte Haushalt einen Kleingarten bewohnt, so kann dies entweder auf Pachtgrund oder auf einem Eigengrund sein. In beiden Fällen ist "Eigentum" einzutragen.

Notizen

Entscheidend ist das Rechtsverhältnis des befragten Haushalts an der Wohneinheit.

Zur Miete ist dann anzugeben, wenn ein oder mehrere Mitglieder des Haushaltes die Wohneinheit von einem/r VermieterIn, EigentümerIn oder HauptmieterIn anmieten.

Eigentum ist dann anzugeben, wenn ein oder mehrere Mitglieder des Haushaltes EigentümerInnen der Wohneinheit sind.

Mietfrei ist dann anzugeben, wenn niemand im Haushalt EigentümerIn ist und der Haushalt keine Miete bezahlen muss. Betriebskosten (z.B. Lift, Müllabfuhr, etc.) können aber vom Haushalt selbst bezahlt werden. Beispiel: Die Wohnung wird durch Verwandte zur Verfügung gestellt.

---

f_wrecht_M

F9 Um welche Miete handelt es sich dabei?

- ☐ Hauptmiete
- ☐ Untermiete

Hilfe zur Frage

Mindestens ein Haushaltsmitglied ist Hauptmieter: Bitte geben Sie „Hauptmiete“ an. Kein Haushaltsmitglied ist Hauptmieter und mindestens ein Haushaltsmitglied ist Untermieter: Bitte geben Sie „Untermiete“ an.

---

f_wrecht_M2

F10 Handelt es sich bei der Hauptmiete um ...

- ☐ eine Gemeindewohnung
- ☐ eine Genossenschaftswohnung
- ☐ eine private Hauptmiete
- ☐ eine Dienstwohnung

Hilfe zur Frage

Mietwohnung mit Eigentumsoption, mit Kaufoption oder Mietkauf: Bitte geben Sie ”Genossenschaftswohnung” an. **Mietwohnung ist an Arbeitsverhältnis gebunden:**

- Wenn die Mietwohnung aufgegeben werden muss, sobald das Arbeitsverhältnis beendet wird, geben Sie bitte ”Dienstwohnung” an.
- Wenn die Mietwohnung nach Beendigung des Arbeitsverhältnisses weiter bewohnt werden kann, geben Sie bitte „Gemeindewohnung“, „Genossenschaftswohnung“ oder „private Hauptmiete“ an.

Gemeinnützige Bauvereinigung: Wenn eine gemeinnützige Bauvereinigung die Wohnung vermietet, ist ”Genossenschaftswohnung” anzugeben. **Private Hauptmiete:** Eine Privatperson oder eine juristische Person (z.B. Bank, GmbH, Versicherung, ...) vermietet die Wohnung.

Notizen

Hauptmiete einer Gemeindewohnung: Vermieter bzw. Eigentümer des Mietshauses ist eine Gemeinde.

Hauptmiete einer Genossenschaft oder gemeinnützigen Bauvereinigung: Vermieterin bzw. Eigentümerin des Mietshauses ist eine Genossenschaft oder gemeinnützige Bauvereinigung. Hierzu zählen auch Vermieter/innen, die ihre Gemeinnützigkeit aufgegeben haben (z.B. BUWOG). Genossenschaft/gemeinnützige Bauvereinigung ist auch dann anzugeben, wenn „Miete mit Kaufoption/Eigentumsoption“ besteht, die Wohnung aber noch nicht gekauft wurde.

Private Hauptmiete: Ist der/die Vermieter/in bzw. Eigentümer/in eine Privatperson oder sonstige juristische Person (z.B. Bank, Versicherung), ist „private Hauptmiete“ anzugeben.

Dienst- und Naturalwohnung: z.B. Schulwartwohnung, Hausbesorgerwohnung. Bei Dienstwohnungen ist das Mietverhältnis an das Dienstverhältnis gebunden.

---

f_wrecht_E

F11 Handelt es sich dabei um ...

- ☐ Hauseigentum
- ☐ Wohnungseigentum

Hilfe zur Frage

Reihenhaus: Je nach Eintrag im Grundbuch kann sowohl ”Hauseigentum” wie auch ”Wohnungseigentum” zutreffen.

Notizen

Hauseigentum: Ein oder mehrere Mitglieder des Haushalts sind EigentümerInnen des Hauses, in dem der Haushalt lebt.

Wohnungseigentum: Ein oder mehrere Mitglieder des Haushaltes sind EigentümerInnen der Wohneinheit (Grundbuchseintrag als Wohnungseigentum) und haben das ausschließliche Verfügungs- und Nutzungsrecht an der Wohneinheit.
Wohnungseigentum ist nur dann anzugeben, wenn Eigentum bereits begründet wurde (Grundbucheintrag). Mietwohnung mit Eigentumsoption sind kein Wohnungseigentum. Erst wenn die Wohnung vom Haushalt tatsächlich gekauft wurde (die Möglichkeit dazu besteht nach einigen Jahren, ist aber nicht zwingend), ist sie als Wohnungseigentum einzutragen. Entscheidend dabei ist die bereits erfolgte Eintragung ins Grundbuch.

Reihenhaus im Eigentum: Diese können entweder im Haus- oder Wohnungseigentum bewohnt werden – entscheidend ist der Grundbuchseintrag. Beim Reihenhaus in Wohnungseigentum sind im Grundbuch die entsprechenden Eigentumsanteile sowie ein ausschließliches Verfügungs- und Nutzungsrecht an der Wohnung eingetragen.

Zinshauseigentümer/innen mit „Eigennutzung“ („Hausherrenwohnung“): Wenn ein oder mehrere Mitglieder des Haushalts EigentümerInnen des Zinshauses sind, in dem der Haushalt lebt, ist „Hauseigentum“ einzutragen.

---

f_wfrist

F12 Ist Ihr Mietvertrag ...

☐ befristet
☐ unbefristet

Notizen

Befristung: Der Mietvertrag wurde auf eine bestimmte Dauer abgeschlossen. Das Mietverhältnis endet nach Ablauf der Frist ohne Kündigung.

---

f_wfristj

F13 Auf wie viele Jahre ist Ihr Mietvertrag befristet?

..... Jahre

Notizen

Die gesamte Dauer der Befristung vom aktuellen Mietvertrag soll angegeben werden. Gesamtdauer = Ablauf des Mietverhältnisses – Beginn des Mietverhältnisses. Verlängerung eines Mietvertrages: Anzugeben ist immer die Dauer des aktuellen Vertrages.

---

f_wverl

F14 Wurde Ihr Mietvertrag schon einmal verlängert?

☐ Ja
☐ Nein

Notizen

Bei befristeten Mietverhältnissen wird erfragt, ob der Mietvertrag schon einmal verlängert wurde.
Bei unbefristeten Mietverhältnissen wird erfragt, ob der Haushalt für diese Wohneinheit schon einmal ein befristetes Mietverhältnis hatte.

---

f_wvertr

F15 Wann hat Ihr Mietverhältnis laut Mietvertrag begonnen?

Jahr:

.....

Monat:

.....

[Jänner , Februar , März , April , Mai , Juni , Juli , August , September , Oktober , November , Dezember]

Notizen
Bei Mietverhältnissen, in denen der jetzige Mieter bzw. die jetzige Mieterin in einen Mietvertrag von Verwandten (z.B. Eltern, Ehegatten) eingetreten ist, ist der Zeitpunkt der Vertragsübernahme anzugeben.

Bei einer Plausibilitätsmeldung wird Bezug auf das Errichtungsjahr vom Gebäude genommen. Die Jahreszahl wird bei der Stichprobenziehung vom Gebäude- und Wohnungsregister herangezogen und ist ein erhebungsspezifisches Merkmal.

---

f_wvertr_kat
F16 Bitte schätzen Sie: Wie viele Jahre läuft der Mietvertrag bereits? Ist das ...

- ☐ weniger als 2 Jahre
- ☐ weniger als 5 Jahre
- ☐ weniger als 10 Jahre
- ☐ weniger als 20 Jahre
- ☐ weniger als 30 Jahre
- ☐ 30 Jahre oder länger

---

f_wm2
F17 Wie viele Quadratmeter Wohnfläche hat Ihre Wohnung?

..... m^2

Hilfe zur Frage
Dachboden, Keller und Wintergarten: Wenn die Flächen als Wohnraum (Schlafzimmer, Kinderzimmer, Wohnzimmer) verwendet werden, sind diese zur Wohnfläche hinzuzuzählen. **Loggia, Balkon und Terrasse:** zählen nicht zur Wohnfläche. **Ordination, Geschäftslokal, Kanzlei, an Urlaubsgäste vermietete Räume usw.:** Räume zur Ausübung einer Erwerbstätigkeit zählen nicht zur Wohnfläche.

Notizen
Wohnnfläche = Grundfläche aller bewohnbaren Räumlichkeiten inklusive aller Nebenräume (Badezimmer, Abstellraum, Vorraum etc.)

Wenn eine Wohnung aus mehreren getrennten, aber im gleichen Haus liegenden Teilen besteht, sollen die Wohnnflächen zusammengezählt werden.

---

f_wkueche
F18 Ist Ihre Küche ...

- ☐ eine offene Wohnküche
- ☐ ein eigener Raum

Hilfe zur Frage
Küche, die nur zum Teil offen ist:

- Wenn die Öffnung zwischen Küche und dem anderen Raum größer als eine Tür ist, gilt die Küche als offene Wohnküche.
- Wenn die Öffnung zur Küche der Größe einer Tür entspricht oder kleiner ist, gilt sie als eigener Raum.

Esszimmer oder Vorzimmer mit Küche: Bitte geben Sie „ein eigener Raum“ an.

---

f_wkueche_gr
F19 Haben Sie einen Essbereich mit mindestens 2 Sitzplätzen in Ihrer Küche?

☐ Ja
☐ Nein

---

f_wanzrok
F20 Ohne Nebenräume wie Küche, Bad oder Vorraum: Wie viele Zimmer hat Ihre Wohnung? Die offene Wohnküche zählt als 1 Zimmer.

..... Zimmer

Hilfe zur Frage
Dachboden, Keller und Wintergarten: Wenn die Räume als Wohnraum (Schlafzimmer, Kinderzimmer, Wohnzimmer) verwendet werden, sind diese als Zimmer zu zählen. **Loggia, Balkon und Terrasse:** zählen nicht als Zimmer. **Ordination, Geschäftslokal, Kanzlei, an Urlaubsgäste vermietete Räume usw.:** Räume zur ausschließlichen Ausübung einer Erwerbstätigkeit zählen nicht als Zimmer.

Notizen
Ein Zimmer ist mindestens 4 m^2 groß, ist mehr als 2 m hoch, ist (auch) von innen begehbar und in bewohnbarem Zustand.

Wenn eine Wohnung aus mehreren getrennten, aber im gleichen Haus liegenden Teilen besteht, sollen die Anzahl der Zimmer zusammengezählt werden.

---

f_winnen
F21 Gibt es in Ihrer Wohnung ... ... ein WC?

☐ Ja
☐ Nein

---

f_winnen2

F22 Gibt es in Ihrer Wohnung . . . ... eine Dusche oder Badewanne?

- ☐ Ja
- ☐ Nein

---

f_wheiz

F23 Hat Ihre Wohnung eine Heizung?

- ☐ Ja
- ☐ Nein

Notizen

Öfen z.B. Holz- oder Koksofen zählen zu Einzelraumheizung und sind daher Heizungen.

---

f_wheiz_einzel

F24 Heizen Sie einzelne Räume mit einem Ofen, einer Elektroheizung oder einem Gaskonvektor?

- ☐ Ja
- ☐ Nein

Notizen

Die einzelnen Räume der Wohnung werden durch einzelne Öfen (unabhängig vom Brennstoff) beheizt, z.B. Holz- oder Koksofen, einzelne Ölöfen oder durch eine Elektroheizung mit fest angeschlossenen Heizkörpern (=Einzelraumheizung) ->Antwort "Ja"

Nicht festinstallierte Heizmöglichkeit, keine Heizung: keine Möglichkeit mit einem dauerhaft installierten Gerät zu heizen bzw. Heizung mittels Gasherd, Elektroradiator, Heizlüfter, Heizdecke oder ähnlichem. ->Antwort "Nein"

---

f_wheizart

F25 Welche Heizung ist das?

Wenn Sie mehrere Heizungen haben, geben Sie bitte die Heizung an, mit der Sie hauptsächlich heizen.

- ☐ Fernwärme
- ☐ Hauszentralheizung
- ☐ Wohnungszentral- oder Etagenheizung
- ☐ Einzelraumheizung

Hilfe zur Frage

Fernwärme :Nahwärme, Blockheizwerk **Hauszentralheizung** :Ölzentralheizung,

Gaszentralheizung, Wärmepumpe, Solarenergie, Stückholzheizung, Pelletsheizung, Hackschnitzelheizung Wohnungszentral- oder Etagenheizung: Gastherme in der Wohnung, Gasetagenheizung **Einzelraumheizung** :Einzelne Öfen wie Holz-, Koks-, Öl-, Gasöfen, Elektroheizung, Gaskonvektor

Notizen
Fernwärme/Fernheizung/Nahwärme: Diese Heizanlagen befinden sich außerhalb des Hauses bzw. des Gebäudes. Im Falle der Fernheizung/Fernwärme erfolgt die Versorgung durch ein Fernheizwerk. Bei Nahwärme versorgt ein Blockheizwerk mehrere Gebäude einer Wohnhausanlage oder Reihenhausanlage mit Wärme. Nicht zur Nahwärme zählen Heizungen, die in einem Nebengebäude betrieben werden und nur ein Gebäude versorgen.

Hauszentralheizung: zentrale Heizanlage außerhalb der Wohnung, aber innerhalb des Hauses bzw. des Gebäudes. Auch Heizungen für Passivhäuser sollen dazu gezählt werden (diese werden üblicherweise über Solarenergie oder eine Wärmepumpe beheizt).

Wohnungszentralheizung oder Etagenheizung: die Wärmeversorgung der Wohnung erfolgt durch eine Therme oder einen zentralen Heizkessel, die/der sich innerhalb der Wohnung oder auf der Etage befindet (z.B. im Badezimmer, in der Küche).

Einzelraumheizung: Die einzelnen Räume der Wohnung werden durch einzelne Öfen (unabhängig vom Brennstoff) beheizt, z.B. Holz- oder Koksofen, einzelne Ölöfen oder durch eine Elektroheizung mit fest angeschlossenen Heizkörpern.

---

f_wheiz2
F26 Hat Ihre Wohnung eine zusätzliche Heizung?

- ☐ Ja
- ☐ Nein

---

f_wheizart2
F27 Welche Heizung ist das?

- ☐ Fernwärme
- ☐ Hauszentralheizung
- ☐ Wohnungszentral- oder Etagenheizung
- ☐ Einzelraumheizung

Hilfe zur Frage
Fernwärme: Nahwärme, Blockheizwerk **Hauszentralheizung**: Ölzentralheizung, Gaszentralheizung, Wärmepumpe, Solarenergie, Stückholzheizung, Pelletsheizung, Hackschnitzelheizung Wohnungszentral- oder Etagenheizung: Gastherme in der Wohnung, Gasetagenheizung **Einzelraumheizung**: Einzelne Öfen wie Holz-, Koks-, Öl-, Gasöfen, Elektroheizung, Gaskonvektor

Notizen
Fernwärme/Fernheizung/Nahwärme: Diese Heizanlagen befinden sich außerhalb des Hauses bzw. des Gebäudes. Im Falle der Fernheizung/Fernwärme erfolgt die Versorgung durch ein Fernheizwerk. Bei Nahwärme versorgt ein Blockheizwerk mehrere Gebäude einer Wohnhausanlage oder Reihenhausanlage mit Wärme. Nicht zur Nahwärme zählen Heizungen, die in einem Nebengebäude betrieben werden und nur ein Gebäude versorgen.

Hauszentralheizung: zentrale Heizanlage außerhalb der Wohnung, aber innerhalb des Hauses bzw. des Gebäudes. Auch Heizungen für Passivhäuser sollen dazu gezählt werden (diese werden üblicherweise über Solarenergie oder eine Wärmepumpe beheizt).

Wohnungszentralheizung oder Etagenheizung: die Wärmeversorgung der Wohnung erfolgt durch eine Therme oder einen zentralen Heizkessel, die/der sich innerhalb der Wohnung oder auf der Etage befindet (z.B. im Badezimmer, in der Küche).

Einzelraumheizung: Die einzelnen Räume der Wohnung werden durch einzelne Öfen (unabhängig vom Brennstoff) beheizt, z.B. Holz- oder Koksofen, einzelne Ölöfen oder durch eine Elektroheizung mit fest angeschlossenen Heizkörpern.

---

f_mz_internetzugang
F28 Gibt es in Ihrem Haushalt Zugang zum Internet?

☐ Ja
☐ Nein

Hilfe zur Frage
Das Internet kann über ein beliebiges Gerät genutzt werden, z.B. über

- PCs, Laptops, Tablets, Smartphones
- internetfähiges Fernsehgerät, Smart Watch oder virtuelle Sprachassistenten wie Alexa oder Google Home
- E-Book-Reader oder Spielekonsolen (z.B. PlayStation, Nintendo Switch).

---

f_wlift
F29 Gibt es in Ihrem Gebäude einen Lift?

☐ Ja
☐ Nein

Hilfe zur Frage
Gebäude mit mehreren Haupteingängen: Denken Sie bitte an Ihren eigenen Haupteingang und geben Sie an, ob es dort einen Lift gibt.

f_waussen

F30 Hat Ihre Wohnung ... ... einen eigenen Garten, den nur Sie nutzen können?

- ☐ Ja
- ☐ Nein

Notizen

Die Gartenfläche grenzt an die Wohneinheit und wird ausschließlich durch den befragten Haushalt benutzt. Gemeinschaftlich genutzte Bereiche sind hier nicht anzugeben.

---

f_waussen2

F31 Hat Ihre Wohnung ... ... einen eigenen Balkon, Loggia, Terrasse oder Wintergarten?

- ☐ Ja
- ☐ Nein

Notizen

Der genannte Bereich grenzt an die Wohneinheit und wird ausschließlich durch den befragten Haushalt benutzt. Gemeinschaftlich genutzte Bereiche sind hier nicht anzugeben.

---

f_wabs

F32 Hat Ihre Wohnung einen eigenen Garagen- oder Autoabstellplatz?

- ☐ Ja
- ☐ Nein

Notizen

Der Garagen- bzw. Abstellplatz muss zur Wohnanlage bzw. zum Haus gehören.

Parkmöglichkeiten außerhalb der Hausanlage (z.B. auf öffentlichen Verkehrsflächen, gewerbliche Garagen, allgemeine Abstellflächen ohne eindeutiges Nutzungsrecht) zählen NICHT als Garagen- bzw. Autoabstellplatz.

HauseigentümerInnen: Die Abstellmöglichkeit kann auch eine Hauseinfahrt oder ein Teil des Hofes/Gartens sein.

---

f_wabs2

F33 Wie viele Garagen- oder Autoabstellplätze hat Ihre Wohnung?

- ☐ 1 Platz
- ☐ 2 Plätze
- ☐ 3 oder mehr Plätze

Notizen

Es soll die Anzahl der Abstellplätze erhoben werden, die dem befragten Haushalt zur Verfügung stehen (nicht die Anzahl der Abstellplätze, die in der Wohnanlage bzw. im Haus vorhanden sind).

---

f_umbau

F34 Finden derzeit bei Ihnen Sanierungs- oder Umbauarbeiten statt?

- ☐ Ja
- ☐ Nein

Hilfe zur Frage

Was zählt dazu?

- Bauliche Umgestaltung und Verbesserung an der Wohnung und dem Gebäude
- Beispiele: Dachgeschoßausbau, Aufstockung, Wände einziehen oder abreißen, Anbau, neue Küche, Fenstertausch, neue Heizung einbauen, Wohnungen zusammenlegen.

Was zählt nicht dazu?

- Maßnahmen zur Instandhaltung der Wohnung oder des Gebäudes
- Beispiele: kleine Reparaturen, Renovierungen (z.B.: ausmalen), neues Sofa.

Wohnkosten

f_mietfrei

F35 Sie haben angegeben, dass Sie keine Miete für diese Wohnung bezahlen. Zahlt Ihr Haushalt die Betriebskosten?

☐ Ja
☐ Nein

Hilfe zur Frage

Was zählt zu den Betriebskosten?

- Wasser- und Kanalgebühren
- Hausreinigung, Müllabfuhr, Entrümpelung
- Rauchfangkehrer, Kanalräumung, Schädlingsbekämpfung
- Betriebskosten für Gemeinschaftsanlagen (Lift, Sauna, Schwimmbad, Spielplatz, Grünanlagen, Gemeinschaftsräume, Beleuchtung)
- Öffentliche Abgaben, tlw. Versicherung

Was zählt nicht zu den Betriebskosten?

- Instandhaltungs- und Reparaturrücklage
- Erhaltungs- und Verbesserungsbeitrag

Notizen

Betriebskosten (z.B. Lift, Müllabfuhr, etc.) werden vom Haushalt selbst bezahlt ->Antwort "Ja" Beispiel: Die Wohnung wird durch Verwandte zur Verfügung gestellt, nur Betriebskosten werden durch den Haushalt getragen. Gilt auch für im Grundbuch eingetragenes Wohnrecht von Verwandten.

Selbst wenn die Betriebskosten nicht an die EigentümerInnen bezahlt werden, sondern vom Haushalt direkt an die betreffenden Stellen bezahlt werden, ist „ja“ anzugeben. Die darauffolgenden Frage (f_mietfrei2) klärt dann an, wem die Betriebskosten zu zahlen sind.

---

f_mietfrei2

F36 Zahlen Sie die Betriebskosten an den Eigentümer oder an die Eigentümerin?

☐ Ja
☐ Nein

Notizen

Wenn zu mindestens ein Teil der Betriebskosten an die EigentümerInnen zu bezahlen sind, ist hier "Ja" auszuwählen. In den darauf folgenden Wohnkostenfragen sind die Betriebskosten an die EigentümerIn zu erfassen.

---

f_wkunterl

F37 Es folgen nun Fragen zu den Wohnkosten. Dazu benötigen Sie jetzt Ihre Unterlagen, wie zum Beispiel einen Zahlschein, einen Kontoauszug, Ihr Online Banking oder Ihre monatliche Vorschreibung. Welche der folgenden Unterlagen haben Sie zur Hand?

A1 monatliche Vorschreibung (Mietvorschreibung, Dauerrechnung)
☐ Ja
☐ Nein

A2 Mietvertrag
☐ Ja
☐ Nein

A3 Betriebskostenabrechnung (Jahresabrechnung)
☐ Ja
☐ Nein

A4 Kontoauszug vom [Vormonat]
☐ Ja
☐ Nein

A5 Online Banking
☐ Ja
☐ Nein

A6 Zahlschein vom [Vormonat]
☐ Ja
☐ Nein

A7 andere Unterlagen
☐ Ja
☐ Nein

Notizen
Alle Unterlagen sollen einzeln vorgelesen werden. Die Wörter in der Klammer sind Synonyme und können bei Bedarf vorgelesen werden.

Für genaue Aussagen sollen Unterlagen zur Beantwortung der Wohnkosten herangezogen werden. Das Ziel ist es, dass der Haushalt die monatliche Vorschreibung zur Hand nimmt, sofern der Haushalt eine monatliche Vorschreibung erhält. Die monatliche Vorschreibung ist eine Dauerrechnung, die den zu bezahlenden Betrag jedes Monat vorschreibt, diese ist solange gültig bis eine neue Rechnung folgt oder der Vertrag beendet wird. Die monatliche Vorschreibung wird meist jährlich ausgestellt, jedoch kann die Sequenz (halbjährlich, quartalsweise) variieren. Es soll immer die aktuellste Vorschreibung herangezogen werden.

Die weiteren Fragen richten sich nach den vorhandenen Unterlagen. Es gibt zwei Varianten: Variante 1 hat ausreichende Unterlagen und Variante 2 hat keine ausreichenden Unterlagen. Bei den einzelnen Wohnkostenfragen wird in der Erläuterung immer die Variante 1 oder 2 gekennzeichnet.

Variante 1 (ausreichende Unterlagen):
Routing für Variante 1: eine monatliche Vorschreibung (=Dauerrechnung) oder einen aktuellen Mietvertrag (1 Jahr alte Mietverträge).
Die Frage ist so aufgebaut, wie eine monatliche Vorschreibung. Daher können die Beträge einfach übertragen werden.
Die Beträge sind bei Variante 1 ohne Umsatzsteuer anzugeben. Dies wird im Text genannt und ist auch bei der Einheit ersichtlich: „Euro (ohne USt)“.

Variante 2 (ausreichende Unterlagen):
Routing für Variante 2: weder eine monatliche Vorschreibung (=Dauerrechnung) noch einen aktuellen Mietvertrag (1 Jahr alte Mietverträge).
Die Nebenkosten werden in einzelnen Fragen abgefragt.
Vorhandene Unterlagen bei den Fragen heranziehen Z.B.: Bei Betriebskosten kann die Betriebskostenabrechnung herangezogen werden.
Die Beträge sind bei Variante 2 mit Umsatzsteuer anzugeben. Dies ist bei der Einheit ersichtlich: „Euro (mit USt)“.Sofern der Betrag mit USt anzugeben ist, wird in der Frage nicht darauf eingegangen, da die RespondentInnen den Betrag angeben, welchen diese auch bezahlen – sprich mit USt.

---

f_wkunterl_A7txt
F38 Welche anderen Unterlagen haben Sie zur Hand?

.....

---

f_wkgesou

F39 Wie viel haben Sie Ihrer Hausverwaltung für diese Wohnung im [Vormonat] bezahlt?

..... Euro (mit USt)

Hilfe zur Frage

Keine monatliche Bezahlung: Wird der Betrag nicht monatlich bezahlt, rechnen Sie diesen bitte auf einen Monat um. **Gutschriften, Nachzahlungen:** Wenn im [Vormonat] Gutschriften oder Nachzahlungen angefallen sind, bitte diese dazu- bzw. wegzählen. Garagenkosten: Bitte in den Betrag die Garagenkosten, die für diese Wohnung an den Vermieter oder der Vermieterin gezahlt werden, miteinrechnen.Neu Eingezogen: Wenn Sie erst in diesem Monat eingezogen sind, nehmen Sie bitte die Wohnkosten vom [aktuellen Monat] zur Hand.

Notizen

Variante 1 und 2
Alle Kosten an die Hausverwaltung sind anzugeben.
Sonstige Wohnungskosten, wie z.B. Strom- oder Telefonkosten, die nicht an die Hausverwaltung gehen, sind nicht anzugeben.

---

f_wkgesmu

F40 Bitte schauen Sie auf Ihren Kontoauszug vom [Vormonat]: Wie viel haben Sie Ihrer Hausverwaltung für diese Wohnung bezahlt?

..... Euro (mit USt)

Hilfe zur Frage

Keine monatliche Bezahlung: Wird der Betrag nicht monatlich bezahlt, rechnen Sie diesen bitte auf einen Monat um. **Gutschriften, Nachzahlungen:** Wenn im [Vormonat] Gutschriften oder Nachzahlungen angefallen sind, bitte diese dazu- bzw. wegzählen.Garagenkosten: Bitte in den Betrag die Garagenkosten, die für diese Wohnung an den Vermieter oder der Vermieterin gezahlt werden, miteinrechnen.Neu Eingezogen: Wenn Sie erst in diesem Monat eingezogen sind, nehmen Sie bitte die Wohnkosten vom [aktuellen Monat] zur Hand.

Notizen

Variante 1 und 2
Alle Kosten an die Hausverwaltung sind anzugeben.
Sonstige Wohnungskosten, wie z.B. Strom- oder Telefonkosten, die nicht an die Hausverwaltung gehen, sind nicht anzugeben.

---

f_wkgesgrund

F41 Warum haben Sie keine Angabe zum bezahlten Betrag gemacht?

.....
.....
.....

---

f_wkbetr

F42 Von den [Betrag von Gesamtkosten] Euro: Wie hoch sind die Betriebskosten? Bitte mit Umsatzsteuer angeben.

..... Euro (mit USt)

Hilfe zur Frage

Keine monatliche Bezahlung: Wird der Betrag nicht monatlich bezahlt, rechnen Sie diesen bitte auf einen Monat um. **Gutschriften, Nachzahlungen:** Wenn im [Vormonat] Gutschriften oder Nachzahlungen angefallen sind, bitte diese dazu- bzw. wegzählen. **Was zählt zu den Betriebskosten?**

- Wasser- und Kanalgebühren
- Hausreinigung, Müllabfuhr, Entrümpelung
- Rauchfangkehrer, Kanalräumung, Schädlingsbekämpfung
- Betriebskosten für Gemeinschaftsanlagen (Lift, Sauna, Schwimmbad, Spielplatz, Grünanlagen, Gemeinschaftsräume, Beleuchtung)
- Öffentliche Abgaben, tlw. Versicherung

Was zählt nicht zu den Betriebskosten?

- Instandhaltungs- und Reparaturrücklage
- Erhaltungs- und Verbesserungsbeitrag

Nettobeträge (Betrag ohne USt): Bitte die Umsatzsteuer dazurechnen. Betriebskosten: 10% USt. (Rechenweg: Betrag ohne USt*1,1 = Betrag mit USt)

Notizen

Variante 2 (nicht ausreichende Unterlagen)
Die vorhandenen Unterlagen trotzdem bei der Angabe heranziehen.

Die Verwaltungskosten werden nur bei Genossenschaftswohnungen und Wohnungen von gemeinnützigen Bauvereinigungen abgefragt. In der Frage wird darauf hingewiesen, wann Verwaltungs- und Betriebskosten anzugeben sind. Wenn in der Frage nicht auf Verwaltungskosten eingegangen wird, sind diese nicht zu Betriebskosten hinzuzuzählen.

---

f_wkbetr0grund

F43 Sie haben keine Betriebskosten angegeben. Ist das, weil Sie Ihre Betriebskosten ...

- ☐ pauschal mit der Miete bezahlen
- ☐ nicht an Ihren Vermieter oder Ihrer Vermieterin bezahlen
- ☐ nicht im [Vormonat] zu zahlen hatte
- ☐ aus einem anderen Grund nicht angeben können

---

f_wkhwent

F44 Von den [Betrag von Gesamtkosten] Euro, die Sie Ihrer Hausverwaltung im [Vormonat] bezahlt haben: Sind da Heiz- und Warmwasserkosten enthalten?

- ☐ Ja
- ☐ Nein

Hilfe zur Frage

Wenn nur Heizkosten enthalten sind "ja" anklicken. **Wenn nur Warmwasserkosten enthalten sind** "ja" anklicken.

Notizen

Variante 1 und 2

"Ja" wird ausgewählt, sofern zu mindestens eins von beiden an die Hausverwaltung zu zahlen ist.

---

f_wkhw

F45 Wie viel haben Sie für Heizung und Warmwasser im [Vormonat] bezahlt? Bitte mit Umsatzsteuer angeben.

..... Euro (mit USt)

Hilfe zur Frage

Wenn nur Heizkosten enthalten sind die Heizkosten angeben. **Wenn nur Warmwasserkosten enthalten sind** die Warmwasserkosten angeben. **Keine monatliche Bezahlung:** Wird der Betrag nicht monatlich bezahlt, rechnen Sie diesen bitte auf einen Monat um. **Gutschriften, Nachzahlungen:** Wenn im [Vormonat] Gutschriften oder Nachzahlungen angefallen sind, bitte diese dazu- bzw. wegzählen. **Nettobeträge (Betrag ohne USt):** Bitte die Umsatzsteuer dazurechnen.

- Warmwasser: 10% USt. (Rechenweg: Betrag ohne USt*1,1 = Betrag mit USt)
- Heizung: 20% USt. (Rechenweg: Betrag ohne USt*1,2 = Betrag mit USt)

Notizen

Variante 2 (nicht ausreichende Unterlagen)

Die vorhandenen Unterlagen trotzdem bei der Angabe heranziehen.

---

f_wknebenmu

F46 Bitte schauen Sie nun auf Ihre monatliche Vorschreibung von Ihrer Hausverwaltung. Ich werde Ihnen jetzt Nebenkosten ansagen. Bitte suchen Sie diese Nebenkosten in Ihrer Vorschreibung und sagen Sie mir dann die Höhe ohne Umsatzsteuer.

Wenn Nebenkosten nicht auf der Vorschreibung aufscheinen: Bitte "0" eintragen.

Betriebskosten (Betr. Kosten, BK Akonto)
..... Euro (ohne USt)

Verwaltungskosten
..... Euro (ohne USt)

Mietzins (Grundmiete, Hauptmietzins)
..... Euro (ohne USt)

Heizung (HK Akonto)
..... Euro (ohne USt)

Warmwasser (Warmw. Akonto)
..... Euro (ohne USt)

Lift
..... Euro (ohne USt)

Hilfe zur Frage

Gutschriften, Nachzahlungen: Wenn im [Vormonat] Gutschriften oder Nachzahlungen angefallen sind, diese bitte dazu- bzw. wegzählen. **Kosten sind gemeinsam angegeben:** Den Betrag in eine der beiden Zeilen eingeben und in die andere Zeile "0" eintragen. Zum Beispiel: Betriebskosten und Lift sind gemeinsam angegeben, dann den gesamten Betrag bei Betriebskosten eintragen und bei Lift "0". **Weitere Nebenkosten (z.B.: Rücklage, Manipulationsgebühr, EVB):** Diese Kosten werden nicht für die Wohnstatistik ausgewertet und daher nicht gefragt. Zählen Sie diesen Betrag nicht beim Mietzins hinzu. Diese Kosten sollten aber in Ihrem Gesamtbetrag von [Betrag von Gesamtkosten] Euro enthalten sein. **Was zählt zu den Betriebskosten?**

- Wasser- und Kanalgebühren
- Hausreinigung, Müllabfuhr, Entrümpelung
- Rauchfangkehrer, Kanalräumung, Schädlingsbekämpfung
- Betriebskosten für Gemeinschaftsanlagen (Sauna, Schwimmbad, Spielplatz, Grünanlagen, Gemeinschaftsräume, Beleuchtung)
- Öffentliche Abgaben, tlw. Versicherung

Was zählt nicht zu den Betriebskosten?

- Instandhaltungs- und Reparaturrücklage
- Erhaltungs- und Verbesserungsbeitrag

Notizen
Variante 1 (ausreichende Unterlagen):
Routing für Variante 1: eine monatliche Vorschreibung (=Dauerrechnung) oder einen aktuellen Mietvertrag (1 Jahr alte Mietverträge).
Die Frage ist so aufgebaut, wie eine monatliche Vorschreibung. Daher können die Beträge einfach übertragen werden, ohne zu rechnen.
Die Beträge sind bei Variante 1 ohne Umsatzsteuer anzugeben. Dies wird im Text genannt und ist auch bei der Einheit ersichtlich: „Euro (ohne USt)".

Ablauf: Zuerst folgen der Einleitungstext und die Anweisung an die RespondentInnen. ->Danach folgen die Nebenkosten einzeln. ->RespondentIn sucht die Nebenkosten in der Vorschreibung und nennt den Betrag. ->Betrag wird eingeben. Und weiter fortfahren mit den Nebenkosten.

Kosten mit unterschiedlichem Steuersatz sind gemeinsam angegeben:
Den Betrag in die Zeile eingeben, mit dem jeweils angegebenen Steuersatz. Zum Beispiel: Wenn Warmwasser- und Heizkosten gemeinsam mit 20 Prozent auf der monatlichen Vorschreibung angezeigt werden, dann ist der Betrag bei Heizung gesamt anzugeben und bei Warmwasser „0". Wenn Warmwasser- und Heizkosten gemeinsam mit 10 Prozent auf der monatlichen Vorschreibung angezeigt werden, dann ist der Betrag bei Warmwasser gesamt anzugeben und bei Heizung „0".

Wenn Betrag nicht gefunden wird, sollen noch die Begriffe in Klammer angesprochen werden. Gibt es die gesuchten Nebenkosten nicht, dann ist Null einzutragen.

Die Anhebung des Mietzins ist beim Mietzins dazuzugeben. Beispiel: Mietzins 350 Euro und Anhebungsbetrag 40 Euro, dann ist beim Mietzins 390 Euro anzugeben.

Die Garagenkosten werden in einer eigenen Frage extra abgefragt.

Die Verwaltungskosten werden nur bei Genossenschaftswohnungen und Wohnungen von gemeinnützigen Bauvereinigungen abgefragt. Die Verwaltungskosten sind daher nicht zu den Betriebskosten hinzuzählen.

Falls nur die Bruttobeträge aufscheinen in der monatlichen Vorschreibung, muss der Nettobetrag errechnet werden =>Bruttobetrag/1,1 bzw. Bruttobetrag/1,2

Beispiel 1: Betriebskosten mit 198,44 (inkl. 10% USt) ->198,44/1,1 = 180,40 ->180,40 Euro (ohne USt) ist der Nettobetrag und dieser ist einzutragen.

Beispiel 2: Heizkosten mit 49,24 (inkl. 20% USt) ->49,24/1,2 = 41,04 ->41,04 Euro (ohne USt) ist der Nettobetrag und dieser ist einzutragen.

---

f_wknebenmu0grund

F47 Sie haben keine Betriebskosten angegeben. Ist das, weil Sie Ihre Betriebskosten ...

- ☐ pauschal mit der Miete bezahlen
- ☐ nicht an Ihren Vermieter oder Ihrer Vermieterin bezahlen
- ☐ nicht im [Vormonat] zu zahlen hatte
- ☐ aus einem anderen Grund nicht angeben können

---

f_wknebendat

F48 Wann wurde Ihre monatliche Vorschreibung ausgestellt?

Jahr:

.....

Monat:

.....

[Jänner , Februar , März , April , Mai , Juni , Juli , August , September , Oktober , November , Dezember]

---

f_wkgarent

F49 Von den [Betrag von Gesamtkosten] Euro, die Sie Ihrer Hausverwaltung bezahlt haben: Sind da Kosten für Ihren Garagen- oder Autoabstellplatz enthalten?

- ☐ Ja
- ☐ Nein

Notizen

Variante 1 und 2

---

f_wkgar

F50 Wie viel haben Sie für Ihren Garagen- oder Autoabstellplatz im [Vormonat] bezahlt? Bitte mit Umsatzsteuer angeben.

..... Euro (mit USt)

Hilfe zur Frage

Keine monatliche Bezahlung: Wird der Betrag nicht monatlich bezahlt, rechnen Sie diesen bitte auf einen Monat um. **Gutschriften, Nachzahlungen:** Wenn im [Vormonat] Gutschriften oder Nachzahlungen angefallen sind, bitte diese dazu- bzw. wegzählen. **Nettobeträge (Betrag ohne USt):** Bitte die Umsatzsteuer dazurechnen. Garagenkosten: 20% USt. (Rechenweg: Betrag ohne USt*1,2 = Betrag mit USt)

Notizen
Variante 1 und 2

---

f_wkgarzahlt
F51 Müssen Sie für Ihren Garagen- oder Autoabstellplatz Miete bezahlen?

☐ Ja
☐ Nein

---

f_wkgarxtra
F52 Wie viel haben Sie für Ihren Garagen- oder Autoabstellplatz im [Vormonat] bezahlt? Bitte mit Umsatzsteuer angeben.

..... Euro (mit USt)

Hilfe zur Frage
Keine monatliche Bezahlung: Wird der Betrag nicht monatlich bezahlt, rechnen Sie diesen bitte auf einen Monat um. **Gutschriften, Nachzahlungen:** Wenn im [Vormonat] Gutschriften oder Nachzahlungen angefallen sind, bitte diese dazu- bzw. wegzählen.

Fragen für WGs

f_whh

F53 Es folgen nun Fragen für WGs. Wohnen Sie in einer WG?

- ☐ Ja
- ☐ Nein

Hilfe zur Frage

WG steht für Wohngemeinschaft und beschreibt das Zusammenleben mehrerer unabhängiger, meist nicht verwandter Personen in einer Wohnung.

---

f_whh1

F54 Teilen Sie sich die Miete für diese Wohnung mit Ihren Mitbewohnerinnen oder Mitbewohnern?

- ☐ Ja
- ☐ Nein

---

f_whh2

F55 Und teilen Sie auch manchmal die Ausgaben für Lebensmittel?

- ☐ Ja
- ☐ Nein

A - Auskunft

f_aproxjn

F56 Für die Aussagekraft der Daten ist es wichtig, dass jedes erwachsene Haushaltsmitglied den persönlichen Fragebogen selbst beantwortet. Falls das nicht möglich ist, kann eine andere Person Auskunft geben. Wird der Fragebogen von [Vorname] [Nachname] selbst beantwortet?

- ☐ Ja
- ☐ Nein

Hilfe zur Frage

Als selbst beantwortet gilt auch, wenn die betreffende Person anwesend ist und die Angaben auf Richtigkeit überprüft und gegebenenfalls korrigiert. Falls nur ein Teil des Fragebogens selbst beantwortet wurde, so ist anzugeben, auf welche Weise der Großteil des Fragebogens beantwortet wurde.

Notizen

Jene Person, die anstelle der eigentlichen Person Auskunft gibt, ist aus der Liste auszuwählen. Füllt den Fragebogen eine Person aus, die nicht im Haushalt lebt, dann ist „Haushaltsfremde Person“ auszuwählen.

---

f_aproxwer

F57 Wer beantwortet den Fragebogen?

Nur Personen ab 18 Jahren dürfen den Fragebogen beantworten.

- ☐ [Vorname Nachname], geb. am [Geburtsdatum]
- ☐ [Vorname Nachname], geb. am [Geburtsdatum]
- ☐ Andere Person

Hilfe zur Frage

Kann der Fragebogen nicht von [Vorname] [Nachname] selbst beantwortet werden, so muss die tatsächliche Auskunftsperson im Auftrag von [Vorname] [Nachname] antworten.

B - Demografische Fragen

f_bfst
F58 Was ist Ihr Familienstand?

- ☐ Ledig
- ☐ Verheiratet oder eingetragene Partnerschaft
- ☐ Verwitwet oder hinterbliebene eingetragene Partnerschaft
- ☐ Geschieden oder aufgelöste eingetragene Partnerschaft

Hilfe zur Frage
Gemeint ist der **gesetzliche** Familienstand.

Notizen
Als verheiratet gelten standesamtlich getraute Personen (Kirchliche Eheschließungen werden nicht berücksichtigt). Getrenntlebende, aber nicht geschiedene Ehegatten werden als verheiratet eingetragen. Personen, deren Ehepartner/Ehepartnerin für tot erklärt worden ist, gelten als verwitwet. Gerichtlich getrennte Personen sind als "geschieden" zu vercoden.
Bei eingetragenen Partnerschaften gleichgeschlechtlicher Paare ist - je nach Situation - verheiratet, verwitwet oder geschieden anzugeben.

Die Frage wird an Personen ab 15 Jahren gestellt, um eventuell Eheschließungen, die im Ausland geschlossen wurden und nicht der Volljährigkeit bedürfen, zu erfassen. Selbst in Österreich können Eheschließungen vor Volljährigkeit erfolgen. Zwischen dem 16. und 18. Lebensjahr bedarf es einer rechtskräftigen Ehemündigkeitserklärung.

Seit 1. Jänner 2010 können in Österreich zwei Personen des gleichen Geschlechts eine eingetragene Partnerschaft begründen.

---

f_bs18
F59 In welcher Beziehung stehen folgende Personen zu Ihnen?

Hilfe zur Frage
Ehefrau/Ehemann: auch eingetragene Partner/innen**Leibliche Kinder**: auch Adoptivkinder **Stiefkinder**: auch Kinder von Lebensgefährt/innen **Schwiegereltern**: auch Eltern von Lebensgefährt/innen **Keine Familienmitglieder z.B.**:

- Untermieter/innen
- Mitbewohner/innen

Andere Familienmitglieder z.B.

- Tante/ Onkel,
- Nichte/ Neffe,
- Schwägerin/ Schwager,
- Urgroßeltern...

Notizen
Jede Person des Haushaltes wird zu Ihrer Beziehung zu den anderen Mitgliedern des Haushaltes gefragt. Für die Abfrage von Beziehungen zu weiblichen Personen werden als alternative Antwortmöglichkeiten die weiblichen Formen eingeblendet (Ehefrau, Lebensgefährtin, Tochter ....)

---

f_bs18_1
F60

[Vorname] [Nachname] ist

.....
[Ihr Ehemann/Ihre Ehefrau , Ihr Lebensgefährte/Ihre Lebensgefährtin , Ihr leiblicher Sohn/Ihre leibliche Tochter , Ihr Stiefsohn/Ihre Stieftochter , Ihr Vater/Ihre Mutter , Ihr Stiefvater/Ihre Stiefmutter , Ihr Bruder/Ihre Schwester , Ihr Stiefbruder/ Ihre Stiefschwester , Ihr Halbbruder/Ihre Halbschwester , Ihr Enkelin/Ihr Enkel , Ihr Großvater/Ihre Großmutter , Ihr Schwiegersohn/Ihre Schwiegertochter , Ihr Schwiegervater/Ihre Schwiegermutter , ein anderes Familienmitglied , kein Familienmitglied , Ihr Pflegekind , Ihr Pflegevater/Ihre Pflegemutter]

---

f_bstaat
F61 Welche Staatsbürgerschaft besitzen Sie?
Geben Sie die ersten Buchstaben ein und wählen Sie den Staat aus der Liste!

.....

Hilfe zur Frage
Liegt eine Doppelstaatsbürgerschaft mit österreichischer Staatsbürgerschaft vor, bitte **Österreich** angeben. EU-Staatsbürgerschaften haben immer Vorrang vor Drittstaatsangehörigkeit.

Notizen
Bei einer Doppelstaatsbürgerschaft mit österreichischer Staatsbürgerschaft, wird diese angegeben. Eine EU-Staatsbürgerschaft ist vor die eines anderen Staates zu stellen. In anderen Fällen ist die erstgenannte Staatsbürgerschaft der Befragten zu kodieren.

Konventionsflüchtlinge und Asylwerber haben die alte Staatsbürgerschaft, solange sie nicht eingebürgert sind. Wenn der alte Staat (z.B. ehemaliges Jugoslawien) aufgelöst wurde und nicht klar ist, welchem Nachfolgestaat die Person angehört, ist „ungeklärt“ zu kodieren.

Rückschlüsse von der Staatsbürgerschaft einer Person auf die Staatsbürgerschaft anderer Haushaltsmitglieder können nicht gezogen werden.

---

f_bgeblan

F62 In welchem Land sind Sie geboren?

Geben Sie die ersten Buchstaben ein und wählen Sie das Land aus der Liste!

.....

Hilfe zur Frage

Bei der Angabe des Staates gelten die **heutigen Staatsgrenzen**.

---

f_bgeblanm

F63 In welchem Land wurde Ihre Mutter geboren?

Geben Sie die ersten Buchstaben ein und wählen Sie das Land aus der Liste!

.....

Hilfe zur Frage

Bei der Angabe des Staates gelten die **heutigen Staatsgrenzen**. Im Falle von Adoption oder Stiefelternbeziehung kann das Geburtsland jener Person angegeben werden, die als Mutter betrachtet wird.

Notizen

Geht an Personen, deren Eltern nicht im Haushalt wohnen.

---

f_bgeblanv

F64 In welchem Land wurde Ihr Vater geboren?

Geben Sie die ersten Buchstaben ein und wählen Sie das Land aus der Liste!

.....

Hilfe zur Frage

Bei der Angabe des Staates gelten die **heutigen Staatsgrenzen**. Im Falle von Adoption oder Stiefelternbeziehung kann das Geburtsland jener Person angegeben werden, die als Vater betrachtet wird.

Notizen

Geht an Personen, deren Eltern nicht im Haushalt wohnen.

---

f_boseita

F65 Haben Sie jemals für mindestens ein Jahr im Ausland gelebt?

☐ Ja
☐ Nein

---

f_boseitbj

F66 Seit welchem Jahr leben Sie ohne Unterbrechung in Österreich?

.....

Hilfe zur Frage

Urlaube im Herkunftsland und Aufenthalte im Ausland von bis zu 6 Monaten gelten nicht als Unterbrechung. Bei mehreren Einreisen ist der Zeitpunkt der letzten Zuwanderung zu nennen.

---

f_boseitbm

F67 Und seit welchem Monat im Jahr [Jahr]?

.....

[Jänner , Februar , März , April , Mai , Juni , Juli , August , September , Oktober , November , Dezember]

Hilfe zur Frage

Urlaube im Herkunftsland und Aufenthalte im Ausland von bis zu 6 Monaten gelten nicht als Unterbrechung. Bei mehreren Einreisen ist der Zeitpunkt der letzten Zuwanderung zu nennen.

---

f_bzzgland

F68 Aus welchem Land sind Sie nach Österreich zugezogen?

Geben Sie die ersten Buchstaben ein und wählen Sie das Land aus der Liste!

.....

Hilfe zur Frage

Bitte nennen Sie das Land in dem Sie ihren **letzten Wohnsitz** hatten. Bei der Angabe des Staates gelten die **heutigen Staatsgrenzen**.

Notizen

Die Frage bezieht sich auf das Land des vorherigen Wohnsitzes und nicht auf das Land, aus dem die Person nach Österreich eingereist ist.

C - Erwerbstätigkeit

el_c1
F69 In den folgenden Fragen geht es um die Woche von Montag, den [Datum des Referenzzeitraums], bis Sonntag, den [Datum des Referenzzeitraums].

---

f_bpras
F70 Haben Sie in dieser Woche Präsenz- oder Zivildienst geleistet?

☐ Ja
☐ Nein

Notizen
Die Frage wird nur Männern im Alter von 17 bis 29 Jahren mit österreichischer Staatsangehörigkeit gestellt.

---

f_carw
F71 Haben Sie in der Woche von Montag, den [Datum des Referenzzeitraums], bis Sonntag, den [Datum des Referenzzeitraums], zumindest eine Stunde gegen Bezahlung gearbeitet? Auch die Arbeit als Selbständige/ Selbständiger ist gemeint.

☐ Ja
☐ Nein

Hilfe zur Frage
JA geben auch folgende Personen an:

- Selbständige, wenn sie Leistungen erbracht haben, mit dem Ziel Geld zu verdienen
- Lehrlinge, wenn sie in der Woche gearbeitet haben oder in der Berufsschule waren
- Polizeischülerinnen und Polizeischüler, wenn sie in der Woche gearbeitet haben
- Bezahlte Praktikantinnen und Praktikanten, Trainees

NEIN geben auch folgende Personen an:

- Unbezahlte Praktikantinnen und Praktikanten, Trainees

Notizen
Bei dieser Frage interessiert nicht das Ausmaß der Beschäftigung, sondern ausschließlich, ob überhaupt gearbeitet wurde. Auch wenn nur geringfügig bzw. wenige Stunden gearbeitet wurde, ist mit „Ja“ zu antworten, sofern die Arbeit bezahlt (auch Sachleistung) wurde. Die Zuordnung ist unabhängig von der Selbsteinschätzung der Befragten (z.B. „eigentlich arbeite ich normalerweise nicht, aber ...“).

Wichtig ist hier auch die Einschränkung auf die Referenzwoche. Wenn in dieser nicht gearbeitet wurde (auch wenn jemand sonst immer berufstätig ist), muss mit „Nein“ geantwortet werden.

Selbständige, die während ihrer Selbständigkeit keine (Dienst-)Leistungen erbracht, nichts verkauft oder produziert haben (bspw. Architekt wartet in seinem Büro auf Kunden) oder mit Vorbereitungsarbeiten für eine künftige Selbständigkeit beschäftigt sind (z.B. Ausmalen der Büroräume), antworten mit ”Ja”.

Wenn es eine Beschäftigung gibt, in dieser Woche aber nicht gearbeitet wurde, ist ”Nein” anzugeben. Lehrlinge, die die ganze Referenzwoche in der Berufsschule verbracht haben, antworten mit ”Nein”.

Zur Definition der Mithelfenden Familienangehörigen siehe Frage f_cmit.
Die Teilnahme an Schulungen wird nur dann als Erwerbstätigkeit gewertet, wenn man über den Betrieb sozialversichert ist. Hauptsächlich tritt ein solcher Fall ein, wenn es sich um eine Einschulung für eine berufliche Tätigkeit handelt. Unabhängig, ob diese dann auch ausgeübt wird (z.B. Schüler einer Krankenpflegeschule oder Polizeischule und Lehrlinge).

Umschulungen hingegen, welche häufig über das Arbeitsmarktservice angeboten werden, fallen nicht in diese Kategorie, weil kein Versicherungsschutz über den Betrieb besteht.

Als erwerbstätig zählen weiters Personen, die in geschützten Werkstätten gegen Entgelt arbeiten (= Arbeitsplatz für Personen mit geistiger oder körperlicher Behinderung, voller Versicherungsschutz). Voraussetzung für eine derartige Tätigkeit sind: ordentlicher Wohnsitz in Österreich, vollendetes 15. Lebensjahr und eine mind. 30% Leistungsfähigkeit).

---

f_chearw

F72 Haben Sie eine bezahlte Arbeit, die Sie aber in dieser Woche nicht ausgeübt haben? Mögliche Gründe sind zum Beispiel Urlaub, Krankheit, Elternkarenz.

- ☐ Ja
- ☐ Nein

Notizen
Ab einem Alter von 55 Jahren wird "Altersteilzeit" eingeblendet.

---

f_cgrund
F73 Warum haben Sie in dieser Woche nicht gearbeitet? War der wichtigste Grund dafür...

- ☐ Urlaub
- ☐ Zeitausgleich, Altersteilzeit, andere Arbeitszeitregelungen
- ☐ Krankheit
- ☐ Berufliche Aus- oder Weiterbildung
- ☐ Mutterschutz/Papamonat/Familienmonat
- ☐ Elternkarenz
- ☐ Saisonbedingt
- ☐ Sonstiger Grund
- ☐ Sie haben eine neue Arbeit gefunden, die noch nicht begonnen hat

Hilfe zur Frage
Urlaub:

- Personen mit bezahltem oder unbezahltem Urlaub in der Woche
- Lehrerinnen und Lehrer, die in der Woche Ferien hatten

Zeitausgleich, Altersteilzeit, andere Arbeitszeitregelungen:

- Altersteilzeit: in geblockter Form oder in Form von weniger Arbeitsstunden pro Woche

Kurzarbeit:

- ist unter "Sonstiger Grund" anzugeben.

Krankheit:

- Nur, wenn Sie in der Woche selbst krank waren.
- Bei Pflegefreistellung wegen Krankheit eines Familienmitglieds, ist "Sonstiger Grund" anzugeben.

Mutterschutz ist die gesetzliche Arbeitsfreistellung vor und nach dem Geburtstermin. **Familienmonat** und **Papamonat** wird auch Familienzeit oder Väterfrühkarenz genannt. **Elternkarenz** ist nur anzugeben, wenn Sie vor der Elternkarenz erwerbstätig waren.

Notizen
Treffen mehrere Gründe zu, ist jener mit der höchsten Stundenanzahl anzugeben.
Bei mehreren Jobs bezieht sich die Frage nur auf die Hauptbeschäftigung.

Die Mutterschutzfrist beginnt normalerweise 8 Wochen vor dem Geburtstermin und endet 8 Wochen nach der Geburt. Es gibt Ausnahmen, die eine Verlängerung dieser Periode mit sich führen (z.B.: Kaiserschnitt oder Mehrlingsgeburten). Bei

Männern gibt es statt „Mutterschutz“ folgende alternative Antwortkategorie: Familien- oder Papamonat.

Die gesetzliche Elternkarenz setzt nach der Mutterschutzfrist ein. Karenz ist ein arbeitsrechtlicher Begriff und beinhaltet den Anspruch auf Freistellung von der Arbeitsleistung gegen Entfall des Arbeitsentgelts. Da es sich um einen arbeitsrechtlichen Anspruch handelt, gilt dieser nur für Arbeitnehmerinnen/Arbeitnehmer, also für jene Personen die zur Arbeitsleistung auf Grund eines Arbeitsvertrages (unselbständige Erwerbstätigkeit) verpflichtet sind. Anspruch auf Elternkarenz besteht grundsätzlich bis zum 2. Geburtstag (= Ende des 24. Lebensmonates) des Kindes. Zu dieser Gruppe zählen also nur Personen, die vor der Geburt des Kindes ein aufrechtes Dienstverhältnis hatten. Andere Gründe der Abwesenheit aufgrund von Kindern sind mit ”Aus persönlichen und familiären Verpflichtungen” zu codieren.

Kuraufenthalte werden mit ”Krankheit, Unfall oder vorübergehende Arbeitsunfähigkeit” codiert.

Ferien von Lehrerinnen und Lehrern werden dem Code „Urlaub“ zugeordnet.

Bei Altersteilzeit handelt es sich um eine vertraglich fixierte Vereinbarung mit dem Dienstgeber, bei der der Dienstnehmer/die Dienstnehmerin bei einer um 40 bis 60 Prozent reduzierten Arbeitszeit zusätzlich zur Entlohnung einen Lohnausgleich bekommt. Neben dieser Form der Altersteilzeit (reduzierte Arbeitszeit) gibt es auch die Variante einer geblockten Altersteilzeit. Bei der geblockten Altersteilzeit übt der Dienstnehmer/die Dienstnehmerin seinen/ihren Beruf während einer bestimmten Zeitspanne gar nicht aus, gilt jedoch als erwerbstätig („Freizeitphase“).

---

f_cgrunds

F74 Welcher sonstige Grund?

.....
.....
.....
.....
.....

---

f_ckbg

F75 Erhalten Sie während Ihrer Karenz Kinderbetreuungsgeld?

- ☐ Ja
- ☐ Nein

Hilfe zur Frage

JA: Auch wenn Kinderbetreuungsgeld nur während eines Teils der Karenz bezogen wird oder wurde. Z.B. ein Elternteil ist zwei Jahre in Elternkarenz, bezieht aber Kinderbetreuungsgeld für nur ein Jahr. **NEIN:** Während der gesamten Karenz wird

nie Kinderbetreuungsgeld bezogen.

Notizen
Anspruch auf Kinderbetreuungsgeld haben alle Personen, die in einem gemeinsamen Haushalt mit dem Kind wohnen, unabhängig von einer vorherigen Erwerbstätigkeit. Auch Studentinnen/Studenten und Hausfrauen/Hausmänner haben Anspruch darauf.

---

f_cdienst
F76 Haben Sie ein Rückkehrrecht auf einen Arbeitsplatz bei Ihrem Arbeitgeber?

☐ Ja
☐ Nein

Hilfe zur Frage
Für Selbständige und Mithelfende im Familienbetrieb ist hier bitte "NEIN" anzugeben.

---

f_cdau
F77 Dauert Ihre Elternkarenz/Abwesenheit länger als drei Monate?

☐ Ja
☐ Nein

Hilfe zur Frage
Personen in Elternkarenz:

- Normalerweise dauert der Mutterschutz 2 Monate vor und 2 Monate nach der Geburt.
- Zu berücksichtigen ist die aktuelle Karenz für das jüngste Kind.

Notizen
Frauen in Karenz bekommen folgenden Zusatz eingeblendet:
"Bitte denken Sie dabei an die Dauer nach dem Mutterschutz."

Sonstige Abwesende bekommen folgende Frage:
"Dauert Ihre Abwesenheit länger als drei Monate?"

---

f_cudau
F78 Seit wievielen Monaten sind Sie denn bereits in Karenz/von der Arbeit abwesend?

..... Monat(e)

Hilfe zur Frage
Personen in Elternkarenz:

- Normalerweise dauert der Mutterschutz 2 Monate vor und 2 Monate nach der Geburt.
- Zu berücksichtigen ist die aktuelle Karenz für das jüngste Kind.

Notizen
Frauen in Karenz bekommen folgenden Zusatz eingeblendet:
"Bitte denken Sie auch hier an die Dauer nach dem Mutterschutz."

---

f_csaison
F79 Arbeiten Sie auch jetzt in der Nebensaison regelmäßig für den Betrieb?

☐ Ja
☐ Nein

Hilfe zur Frage
Arbeiten außerhalb der Saison sind z.B. Instandhaltungsarbeiten oder Renovierungsarbeiten für den Betrieb.

---

f_cmit
F80 Haben Sie in der Woche von Montag, den [Datum des Referenzzeitraums], bis Sonntag, den [Datum des Referenzzeitraums], mindestens eine Stunde unbezahlt im Betrieb eines Familienmitglieds gearbeitet?

☐ Ja
☐ Nein

Hilfe zur Frage
Unbezahlte Arbeit im Familienbetrieb ist z.B.:

- Eltern arbeiten unbezahlt im landwirtschaftlichen Betrieb des Kindes mit
- Ehemann erledigt unbezahlt die Buchhaltung für den Betrieb der Ehefrau

Notizen
Mithelfende arbeiten ohne Bezahlung im Betrieb eines Familienmitglieds und sind nicht als Erwerbstätige sozialversichert und (bspw. Eltern arbeiten im landwirtschaftlichen Betrieb des Kindes mit, Ehefrau erledigt Buchhaltung des Mannes).

---

f_csich
F81 Haben Sie in dieser Woche Gelegenheitsarbeiten oder kleine Arbeiten gegen Bezahlung verrichtet? Das kann auch nur eine Stunde gewesen sein.

☐ Ja
☐ Nein

Hilfe zur Frage
z.B. Aushilfe als Kellnerin bzw. Kellner, Reinigung, Nachhilfe, Promotiontätigkeit, Eventmitarbeit, handwerkliche Tätigkeiten, Babysitten.

---

f_czweit
F82 Haben Sie neben dieser Arbeit noch eine weitere bezahlte Arbeit?

- ☐ Ja
- ☐ Nein

Hilfe zur Frage
Dazu zählt: Arbeit als Arbeitnehmer/in, Selbständige/r oder Mithelfende/r im Familienbetrieb. **Selbständige** haben nur dann eine weitere selbständige Arbeit, wenn sie auch tatsächlich mehr als einen Betrieb haben.

---

f_czweitanz
F83 Wie viele bezahlte Tätigkeiten haben Sie insgesamt?

- ☐ Zwei
- ☐ Mehr als zwei

D - Berufliche Tätigkeit

f_dberufln
F84 Welchen Beruf üben Sie aus?
Geben Sie die ersten Buchstaben ein und wählen Sie die berufliche Tätigkeit aus der Liste!

.....

Notizen
Ist die Person in Karenz oder abwesend wird folgende Fragestellung eingeblendet:
"Welchen Beruf haben Sie vor Ihrer Abwesenheit/Karenz ausgeübt?"

Ist die Person in mithelfend oder wird folgende Fragestellung eingeblendet:
"Sie haben unbezahlt im Betrieb eines Familienmitglieds mitgearbeitet/kleinere Arbeiten gegen Bezahlung verrichtet, welche Tätigkeit haben Sie da ausgeübt?"

Bei mehreren beruflichen Tätigkeiten, ist jene Tätigkeit zu nennen, die im Durchschnitt der letzten Wochen den
größten Zeitaufwand erfordert hat. Wenn während der Referenzwoche ein Arbeitsplatzwechsel stattgefunden hat, sind die Angaben zur neuen Tätigkeit zu machen.

In Klammer gesetzte Zusatztexte helfen bei der richtigen Zuordnung. Diese sind:

• Leiter von Unternehmen mit Managerhierarchie: Managementebene in Unternehmen mit einer Hierarchie von Managern, die alle Entscheidungen
treffen. Beispiele: Geschäftsführer, Vorstände, Betreiber von großen Unternehmen wie Supermarktketten, Molkereien etc.
• Mittleres Management und Leiter von Unternehmen ohne Managerhierarchie: Hierunter fallen Selbständige und Geschäftsführer (Leiter) von
kleinen bis mittleren Betrieben, in denen es keine eigene Hierarchie an Führungskräften gibt. Beispiele: Stationsvorsteher von Bahnhöfen,
Museumsleiter, Betreiber von Unternehmen ohne Führungskräftehierarchie etc.
• Produktionsleiter, Werkmeister: Berufe, die Produktionsleiter im Bergbau und bei der Herstellung von Waren sowie Bauleiter bezeichnen, die die
oberste Führungsebene unterstützen, jedoch selbst keine wichtigen Entscheidungen treffen dürfen. Beispiele: Werkmeister, Werksleiter, Bandleiter,
Baupoliere etc.
• Leiter kleiner Einzelhandelsgeschäfte: Berufe, die Leiter von Einzelhandelsgeschäften und Frühstückspensionen bezeichnen, die sie selbst
betreiben oder mit Unterstützung durch einige wenige andere Personen. Beispiele: Zeitungshändler, Lebensmittelhändler, Frühstückspensionsleiter
etc.

• Handwerker: Berufe, die Handwerks- und verwandte Berufe bezeichnen. Beispiele: Bäckermeister, Elektriker etc.
• akademisch: Berufe, die akademische und vergleichbare Berufe bezeichnen und für die Fähigkeiten auf akademischem und vergleichbarem Niveau
benötigt werden. Beispiele: Forstingenieur mit Hochschulabschluss.
• nicht akademisch: Berufe, für die Fähigkeiten unter dem akademischen Niveau benötigt werden. Beispiele: Forstingenieur mit Abschluss einer
berufsbildenden höheren Schule.

Eine möglichst genaue Angabe ist erforderlich (z.B. Verkäufer für Textilien, AHS-Lehrer, Bürokraft in der Buchhaltung, Facharzt für Augenheilkunde). Gibt es einen Zusatztext, dann ist auf die korrekte Zuordnung zu achten, z.B. Biotechniker (nicht-akademisch).

Bei Berufen mit Führungsaufgaben und bei Selbständigen ist danach zu unterscheiden, in welchem Ausmaß Führungsaufgaben Bestandteil der täglichen Arbeit sind (z.B. Geschäftsführer einer Supermarktkette, Stationsvorsteher von Bahnhöfen, Werksleiter, Frühstückspensionsleiter):

Kann ein Respondent keine genaue Auskunft über seinen Beruf geben, kann die Art der Tätigkeit Aufschluss geben „Können Sie mir das genauer sagen?“. Der entsprechende Beruf wird über die Berufsliste (Alphabetikum) eingegeben. Z.B. Manager ->Führungskraft, Logistik, Arbeiter ->Polier/-in, Aufsichtskraft im Bau, Verkäufer ->Verkäufer, Textilien, Projektleiter ->Projektleiter/-in, Marketing.

Die Berufsliste (Alphabetikum) ist Teil der Berufsklassifikation ISCO 08 - International Standard Classification of Occupation. Die ISCO 08 umfasst vier Gliederungstiefen (10 Berufshauptgruppen, darunter dann jeweils Berufsgruppen, Berufsuntergruppen und Berufsgattungen). Die Berufsgattungen sind durch einen vierstelligen Code gekennzeichnet. In der Berufsliste mit ihren insgesamt rund 12.000 Einträgen ist jeder Beruf einer der 436 Berufsgattungen zugeordnet.

---

f_dbers
F85 Arbeiten Sie als...

- ☐ Lehrling
- ☐ Arbeiterin/Arbeiter
- ☐ Angestellte/Angestellter
- ☐ Vertragsbedienstete/Vertragsbediensteter
- ☐ Beamtin/Beamter
- ☐ Freie Dienstnehmerin/Dienstnehmer
- ☐ Selbständige
- ☐ Unbezahlt Mithelfende/Mithelfender im Familienbetrieb

Hilfe zur Frage
Angestellte, Angestellter geben auch folgende Personen an:

- Politikerinnen und Politiker

- Priesterinnen und Priester jeglicher Religion

Selbständige, Selbständiger geben auch folgende Personen an:

- Werknehmerinnen und Werknehmer
- Freelancerinnen und Freelancer
- Freiberuflerinnen und Freiberufler
- Neue Selbständige
- Personen, die auf eigene Rechnung arbeiten

Mithelfende im Familienbetrieb: Wenn diese Arbeit unbezahlt ist: Antworten Sie bitte mit unbezahlt Mithelfende oder Mithelfender im Familienbetrieb. Wenn diese Arbeit bezahlt ist: Antworten Sie bitte bei vorwiegend körperlichen Arbeiten mit Arbeiterin oder Arbeiter, ansonsten mit Angestellte oder Angestellter.

Notizen
Die Einteilung der beruflichen Stellung erfolgt nach der arbeitsrechtlichen Situation.

Arbeiter/Arbeiterinnen verrichten meist manuelle Tätigkeiten.

Angestellte verrichten meist nicht manuelle Tätigkeiten.

Beamte sind pragmatisierte Bedienstete des Bundes, der Länder und Gemeinden, der Kammern und Sozialversicherungsträger sowie der Betriebe von Bund, Ländern und Gemeinden (z.B. Bundesbahn, Post, Landeskrankenhäuser, städtische Verkehrsbetriebe).

Vertragsbedienstete sind Bedienstete nach dem Vertragsbedienstetengesetz bei Bund, Ländern, Gemeinden, bei Kammern oder Sozialversicherungsträgern, bzw. von deren Betrieben (z.B. Bundesbahn, Post, Landeskrankenhäuser, städtische Verkehrsbetriebe)).

Lehrlinge (auch jene im öffentlichen Dienst) geben je nach Lehrberuf Arbeiter oder Angestellte an.
Die Überbetriebliche Lehre (ÜBA) ist wie eine normale Lehre zu behandeln.

Freie Dienstnehmerinnen/Dienstnehmer stellen eine Mischform aus unselbständiger Erwerbstätigkeit und Anstellung auf Basis eines Werkvertrags dar. Sie sind pensions-, kranken-, unfall-, arbeitslosen- und insolvenzversichert. Steuerlich werden freie Dienstnehmerinnen/Dienstnehmer als Selbständige behandelt und sind verpflichtet jährlich eine Einkommenssteuererklärung zu erstellen. Die Dienstgeberin/der Dienstgeber ist verpflichtet, den entsprechenden Anteil der Sozialversicherung abzuführen, auch die Anmeldung bei der Sozialversicherung erfolgt von der Dienstgeberin/dem Dienstgeber. Freie Dienstnehmerinnen/Dienstnehmer haben Anspruch auf Krankengeld (wird ab dem 4. Tag von der Krankenversicherung ausbezahlt) und volles Wochengeld. Das Zusammentreffen von Elementen der Selbständigkeit und der Unselbständigkeit sowie das zukünftige Anwachsen dieser Gruppe macht es erforderlich, sie als eigenständige Kategorie zu erfassen.

Mithelfende sind nicht eigenständig als Erwerbstätige sozialversichert und arbeiten (ohne Bezahlung) im Betrieb mit eines Familienmitglieds (bspw. Eltern arbeiten im landwirtschaftlichen Betrieb des Kindes mit, Ehefrau erledigt Buchhaltung des Mannes).

Selbständige sind Inhaber von Betrieben mit oder ohne Mitarbeiterinnen/Mitarbeiter und Personen, die auf eigene Rechnung arbeiten (event. Neue Selbständige). Aus dieser Definition geht bereits hervor, dass die Gruppe der Selbständigen Menschen in verschiedenartigen beruflichen Situationen tätig sind. So finden sich in dieser Gruppe sowohl Landwirtinnen/Landwirte, Freiberuflich Tätige wie z.B. Rechtsanwältinnen/ Rechtsanwälte oder Ärztinnen/Ärzte, Gewerbeinhaberinnen/Gewerbeinhaber wie z.B. Installateure oder auch Neue Selbständige. Es wird nach Selbständigen mit Arbeitnehmerinnen/Arbeitnehmern, und solchen ohne (Ein-Mann-Betrieb), unterschieden. Falls Selbständige nur mithelfende Familienangehörige (ohne Bezahlung) beschäftigen, ist hier „Selbständige ohne Arbeitnehmerinnen/Arbeitnehmer“ einzutragen.

Freiberuflerinnen/Freiberufler gehören grundsätzlich zur Gruppe der Selbständigen. Haben sie eine fixe Anstellung oder bestimmte Angestelltenrechte erworben (z.B. Urlaubsentgelt), gehören sie zu den Unselbständigen (z.B. ein Architekt, der in einem Architekturbüro angestellt ist).

---

f_darbg

F86 Beschäftigen Sie Arbeitnehmerinnen oder Arbeitnehmer?

- ☐ Ja
- ☐ Nein

Hilfe zur Frage

Arbeitnehmerinnen/Arbeitnehmer sind Personen, die für ihre Arbeit ein reguläres Entgelt (Lohn/Gehalt) bekommen. Mithelfende im Familienbetrieb bekommen kein reguläres Entgelt und zählen somit nicht zu den Arbeitnehmerinnen/Arbeitnehmern.

---

f_dkund

F87 Wie viele Kunden oder Auftraggeber hatten Sie in den letzten 12 Monaten insgesamt?

- ☐ 1
- ☐ 2 - 9
- ☐ 10 oder mehr
- ☐ Keine

Hilfe zur Frage

Dazu zählen auch:

- Gäste in der Gastronomie und Hotellerie

- Patientinnen, Patienten oder Klientinnen, Klienten im Gesundheits- und Sozialwesen
- Genossenschaften, Erzeugerorganisationen in der Land- und Forstwirtschaft

Land- und Forstwirtschaft: Nebentätigkeiten, die direkt mit dem Betrieb in Verbindung stehen, sind dazu zu rechnen. Zum Beispiel:

- Urlaub am Bauernhof
- Erzeugung von Erneuerbarer Energie
- Vertragliche Arbeiten, z.B. Winterdienst, Kommunaldienst
- Verkauf von Holz

Notizen
Bei Selbstständigen mit ArbeitnehmerInnen wird folgende Frage eingeblendet:
"Wie viele Kunden oder Auftraggeber hatte Ihr Unternehmen in den letzten 12 Monaten insgesamt?"

---

f_dkundek
F88 Hatten Sie mindestens 75% Ihres Einkommens als Selbständige/ Selbständiger von einem einzigen Kunden oder Auftraggeber erhalten?

☐ Ja
☐ Nein

Hilfe zur Frage
Bitte denken Sie an die letzten 12 Monate.

---

f_dhierarb1
F89 Arbeiten Sie als Meisterin/Meister oder Vorarbeiterin/Vorarbeiter?

☐ Ja
☐ Nein

Notizen
Meister/Vorarbeiter: Meisterprüfung oder im Betrieb als Vorarbeiterin/Vorarbeiter beschäftigt.

---

f_dhierarb2
F90 Sind Sie Facharbeiterin/Facharbeiter?

☐ Ja
☐ Nein

Notizen
Facharbeiter: Berufe, für die eine Lehre oder eine andere adäquate Ausbildung erforderlich ist. (z.B. Koch, KFZ-Mechaniker, Tischlerin).

---

f_dhierarb3
F91 Wird für Ihre Arbeit eine Ausbildung oder ein Kurs verlangt?

- ☐ Ja
- ☐ Nein

---

f_dhierarb4
F92 Gab es in Ihrer Arbeit eine Anlernzeit oder Einschulungsphase?

- ☐ Ja
- ☐ Nein

---

f_dhierarb5
F93 Wie lange war die Anlernzeit oder Einschulungsphase insgesamt?

- ☐ Weniger als eine Woche
- ☐ Eine Woche oder mehr

---

f_dleit
F94 Haben Sie in Ihrer Arbeit eine Leitungsfunktion? Das heißt, Sie sind für die Beaufsichtigung und Anleitung von anderen Mitarbeiterinnen und Mitarbeitern zuständig.

- ☐ Ja
- ☐ Nein

Hilfe zur Frage
KEINE Leitungsfunktion:

- Kurzfristige Vertretung der eigentlichen Person mit Leitungsfunktion
- Nur Anleitung und Beaufsichtigung von Lehrlingen
- Nur Einschulung von Kolleginnen und Kollegen
- Nur Qualitätskontrolle

Notizen
Wird nur für unselbständig Beschäftigte erfasst.

Eine Person hat eine Leitungsfunktion, wenn sie die Arbeit von mindestens einer (anderen) Person formell beaufsichtigt.

Bei dieser Frage geht es darum festzustellen, ob jemand Arbeit an Mitarbeiterinnen/ Mitarbeiter delegieren kann. Die Frage bezieht sich nicht nur auf die Referenzwoche, sondern auf die generelle Kompetenz.

Auch wenn die Berufsbezeichnung darauf schließen lassen könnte, dass eine leitende Position ausgeübt wird, so ist das kein Hinweis auf eine tatsächliche Leitungsfunktion!

---

f_dleih

F95 Sind Sie über eine Leih- oder Zeitarbeitsfirma angestellt?

☐ Ja
☐ Nein

Hilfe zur Frage

Leih-/Zeitarbeit: Personen, die bei einem Arbeitskräfteüberlasser (z.B. Manpower, Trenkwalder) beschäftigt sind und bei Drittfirmen arbeiten. KEINE Leih-/Zeitarbeit:

- Personen, die innerhalb des/der selben Betriebs/Konzerns/Firma überlassen werden
- Personen, die direkt bei einer Leih- oder Zeitarbeitsfirma arbeiten

Notizen

Wird nur für Arbeiterinnen/Arbeiter, Angestellte und freie Dienstnehmerinnen/ Dienstnehmer erfasst.

---

f_dwzln

F96 In welcher Branche arbeiten Sie?

Geben Sie die ersten Buchstaben ein und wählen Sie die Branche aus der Liste! Z.B. Kupferbleche (Erzeugung);Vermietung von Gebäuden;Polizei;Volksschule. Bei großen Firmen kann der Firmenname eingegeben werden.

.....

Hilfe zur Frage

Mehrere Branchen an dem Standort des Betriebs:

- Geben Sie jene Branche an, in der mehr Personen arbeiten.

Arbeit an mehreren Arbeitsorten:

- Geben Sie die Branche des Unternehmenssitzes an.

Arbeit von zu Hause aus:

- Geben Sie die Branche des Unternehmenssitzes an.

Leiharbeiterinnen und Leiharbeiter:

- Geben Sie die Branche des Betriebs des aktuellen Arbeitseinsatzes an.

Notizen
LeiharbeiterInnen bekommen folgende Fragestellung eingeblendet:
"Bitte tragen Sie die Branche ein, in der Sie eingesetzt sind."

Bei Unternehmen und Institutionen mit verschiedenen Wirtschaftszweigen ist der Wirtschaftszweig der Abteilung anzugeben, in der die Person beschäftigt ist. (z.B. ÖBB-Postbus GmbH, ÖBB-Technische Services-Gesellschaft mbH).

Bei Beamten/Beamtinnen und Vertragsbediensteten ist immer die Dienststelle anzugeben. (z.B. Finanzamt, Magistrat, Volksschule, Bundesanstalt Statistik Österreich).

Arbeitet eine Person in verschiedenen Betriebseinheiten oder von zu Hause aus, ist der Wirtschaftszweig der Stelle zu nennen, welche die Anweisungen gibt bzw. von der die Arbeit organisiert wird.

Zeitarbeiterinnen/Zeitarbeitern, die über eine Leih- oder Zeitarbeitsfirma angestellt sind, geben den Wirtschaftszweig an, in dem sie aktuell tätig sind. Personen, die in einem Büro einer Leih- oder Zeitarbeitsfirma arbeiten, geben als Wirtschaftszweig "Personalbereitstellung" an.

Während der Datenerfassung wird dem Wirtschaftszweig bzw. der Branche durch das Programm ein entsprechender Code zugeordnet. Als Grundlage dient hierfür die Statistische Systematik der Wirtschaftszweige in der Europäischen Gemeinschaft (frz. Nomenclature statistique des activités économiques dans la Communauté européenne – NACE). Die Zuordnung von Betrieben erfolgt über Produktklassifikation oder Industriezweige oder dem Wirtschaftssektor, um eine Einordnung zum Zweck der Bildung von statistischen Einheiten durchzuführen.

Mit Eingabe des Anfangsbuchstabens der betreffenden Branche öffnet sich das elektronische Branchenverzeichnis.

Unterscheidung zw. Einzel- und Großhandel: Im Gegensatz zum Großhandel, kann man im Einzelhandel als Privatperson einkaufen. Der Kundenstamm eines Großhandels setzt sich ausschließlich aus Unternehmen (Selbständige, Gewerbescheinbesitzer) zusammen, die Waren bzw. Produkte im Einzelhandel oder Dienstleistungsbereich an Privatkunden verkaufen.

---

f_danz
F97 Wie viele Personen arbeiten im selben Betrieb?

☐ Weniger als 10
☐ 10 oder mehr

Hilfe zur Frage
Beziehen Sie sich dabei bitte auf die Betriebseinheit vor Ort, z.B. Filiale, Niederlassung. Einzurechnen sind:

- die befragte Person
- Vorübergehend abwesende Personen, z.B. wegen Urlaub oder Krankenstand
- Mitarbeiterinnen und Mitarbeiter außer Haus, z.B. wegen Außendienst, Zustellung, Reparatur
- Eigentümerinnen und Eigentümer, wenn sie regelmäßig im Betrieb arbeiten
- Mithelfende im Familienbetrieb
- Teilzeitkräfte
- Saisonarbeitskräfte
- Lehrlinge, Praktikantinnen und Praktikanten sowie Trainees
- Personen, die von zu Hause aus arbeiten.

Firma hat mehrere Betriebe: Anzahl der Personen angeben, die in der Betriebseinheit vor Ort arbeiten. Leiharbeiterinnen und Leiharbeiter: Alle Personen zählen, die in dem Betrieb des aktuellen Arbeitseinsatzes arbeiten. Selbständige ohne Arbeitnehmerinnen/Arbeitnehmer zählen folgende Personen dazu:

- Sämtliche Kolleginnen und Kollegen, die im selben Betrieb arbeiten.
- Mithelfende im Familienbetrieb

Selbständige zählen folgende Personen NICHT mit:

- Stille Teilhaberinnen und Teilhaber, die nicht aktiv mitarbeiten
- Personen, die auf anderen Gehaltslisten stehen, z.B. weitere Personen in Co-Working-Spaces

Personen, die in der Branche "Private Haushalte" arbeiten:

- Anzahl der Personen angeben, die für den selben Haushalt arbeiten.

---

f_danz9

F98 Und wie viele Personen sind das genau? Bitte zählen Sie sich selbst dazu.

- ☐ 1
- ☐ 2
- ☐ 3
- ☐ 4
- ☐ 5
- ☐ 6
- ☐ 7
- ☐ 8
- ☐ 9

Hilfe zur Frage

Beziehen Sie sich dabei bitte auf die Betriebseinheit vor Ort, z.B. Filiale, Niederlassung. Einzurechnen sind:

- die befragte Person
- Vorübergehend abwesende Personen, z.B. wegen Urlaub oder Krankenstand
- Mitarbeiterinnen und Mitarbeiter außer Haus, z.B. wegen Außendienst, Zustellung, Reparatur
- Eigentümerinnen und Eigentümer, wenn sie regelmäßig im Betrieb arbeiten
- Mithelfende im Familienbetrieb
- Teilzeitkräfte
- Saisonarbeitskräfte
- Lehrlinge, Praktikantinnen und Praktikanten sowie Trainees
- Personen, die von zu Hause aus arbeiten

Firma hat mehrere Betriebe: Anzahl der Personen angeben, die in der Betriebseinheit vor Ort arbeiten. Leiharbeiterinnen und Leiharbeiter: Alle Personen zählen, die in dem Betrieb des aktuellen Arbeitseinsatzes arbeiten. Selbständige ohne Arbeitnehmerinnen/Arbeitnehmer zählen folgende Personen dazu:

- Sämtliche Kolleginnen und Kollegen, die im selben Betrieb arbeiten
- Mithelfende im Familienbetrieb

Selbständige zählen folgende Personen NICHT mit:

- Stille Teilhaberinnen und Teilhaber, die nicht aktiv mitarbeiten
- Personen, die auf anderen Gehaltslisten stehen, z.B. weitere Personen in Co-Working-Spaces

Personen, die in der Branche "Private Haushalte" arbeiten:

- Anzahl der Personen angeben, die für den selben Haushalt arbeiten.

f_danz10
F99 Und sind das ...

- ☐ 10 bis 19
- ☐ 20 bis 49
- ☐ 50 bis 249
- ☐ 250 oder mehr Personen?

Hilfe zur Frage
Beziehen Sie sich dabei bitte auf die Betriebseinheit vor Ort, z.B. Filiale, Niederlassung. Einzurechnen sind:

- die befragte Person
- Vorübergehend abwesende Personen, z.B. wegen Urlaub oder Krankenstand
- Mitarbeiterinnen und Mitarbeiter außer Haus, z.B. wegen Außendienst, Zustellung, Reparatur
- Eigentümerinnen und Eigentümer, wenn sie regelmäßig im Betrieb arbeiten
- Mithelfende im Familienbetrieb
- Teilzeitkräfte
- Saisonarbeitskräfte
- Lehrlinge, Praktikantinnen und Praktikanten sowie Trainees
- Personen, die von zu Hause aus arbeiten.

Firma hat mehrere Betriebe: Anzahl der Personen angeben, die in der Betriebseinheit vor Ort arbeiten. Leiharbeiterinnen und Leiharbeiter: Alle Personen zählen, die in dem Betrieb des aktuellen Arbeitseinsatzes arbeiten. Selbständige ohne Arbeitnehmerinnen/Arbeitnehmer zählen folgende Personen dazu:

- Sämtliche Kolleginnen und Kollegen, die im selben Betrieb arbeiten.
- Mithelfende im Familienbetrieb

Selbständige zählen folgende Personen NICHT mit:

- Stille Teilhaberinnen und Teilhaber, die nicht aktiv mitarbeiten
- Personen, die auf anderen Gehaltslisten stehen, z.B. weitere Personen in Co-Working-Spaces

Personen, die in der Branche "Private Haushalte" arbeiten:

- Anzahl der Personen angeben, die für den selben Haushalt arbeiten.

f_dreg

F100 Arbeiten Sie in Österreich?

- ☐ Ja
- ☐ Nein

Hilfe zur Frage

Bei reisenden Tätigkeiten (z.B. Vertreterin/Vertreter) oder sonstigen Tätigkeiten im Ausland (z.B. Montagearbeiten) ist der Firmenstandort anzugeben. Personen, die in einer Botschaft arbeiten, geben das Gastgeberland an. Über eine Leiharbeitsfirma beschäftigte Personen geben den Ort ihrer derzeitigen Arbeitsstätte an.

---

f_dregbl

F101 In welchem Bundesland arbeiten Sie?

- ☐ Burgenland
- ☐ Kärnten
- ☐ Niederösterreich
- ☐ Oberösterreich
- ☐ Salzburg
- ☐ Steiermark
- ☐ Tirol
- ☐ Vorarlberg
- ☐ Wien

Hilfe zur Frage

Bei reisenden Tätigkeiten (z.B. Vertreterin/Vertreter) oder sonstigen Tätigkeiten im Ausland (z.B. Montagearbeiten) ist der Firmenstandort anzugeben. Personen, die in einer Botschaft arbeiten, geben das Gastgeberland an. Über eine Leiharbeitsfirma beschäftigte Personen geben den Ort ihrer derzeitigen Arbeitsstätte an.

---

f_dregbgld bis f_dregvbg

F102 Und in welcher Gemeinde?

Geben Sie die ersten Buchstaben ein und wählen Sie die Gemeinde aus der Liste!

.....

Hilfe zur Frage

Bei reisenden Tätigkeiten (z.B. Vertreterin/Vertreter) oder sonstigen Tätigkeiten im Ausland (z.B. Montagearbeiten) ist der Firmenstandort anzugeben. Personen, die in einer Botschaft arbeiten, geben das Gastgeberland an. Über eine Leiharbeitsfirma beschäftigte Personen geben den Ort ihrer derzeitigen Arbeitsstätte an.

---

f_dregland

F103 In welchem Land arbeiten Sie genau?

Geben Sie die ersten Buchstaben ein und wählen Sie den Staat aus der Liste!

.....

Hilfe zur Frage

Bei reisenden Tätigkeiten (z.B. Vertreterin/Vertreter) oder sonstigen Tätigkeiten im Ausland (z.B. Montagearbeiten) ist der Firmenstandort anzugeben. Bei einem Auslandsaufenthalt im Auftrag einer österreichischen Firma ist nur dann der betreffende ausländische Staat anzugeben, wenn der Aufenthalt länger als ein Jahr dauert. Personen, die in einer Botschaft arbeiten, geben das Gastgeberland an. Über eine Leiharbeitsfirma beschäftigte Personen geben den Ort ihrer derzeitigen Arbeitsstätte an.

---

f_dregde

F104 In welcher Region in Deutschland arbeiten Sie?

- ☐ Oberbayern
- ☐ Niederbayern
- ☐ Schwaben
- ☐ Sonstiges Deutschland

Hilfe zur Frage

Bei reisenden Tätigkeiten (z.B. Vertreterin/Vertreter) oder sonstigen Tätigkeiten im Ausland (z.B. Montagearbeiten) ist der Firmenstandort anzugeben. Bei einem Auslandsaufenthalt im Auftrag einer österreichischen Firma ist nur dann der betreffende ausländische Staat anzugeben, wenn der Aufenthalt länger als ein Jahr dauert. Personen, die in einer Botschaft arbeiten, geben das Gastgeberland an. Über eine Leiharbeitsfirma beschäftigte Personen geben den Ort ihrer derzeitigen Arbeitsstätte an.

---

f_dregit

F105 In welcher Region in Italien arbeiten Sie?

- ☐ Südtirol
- ☐ Friaul-Julisch Venetien
- ☐ Venetien
- ☐ Sonstiges Italien

Hilfe zur Frage

Bei reisenden Tätigkeiten (z.B. Vertreterin/Vertreter) ist der Firmenstandort anzugeben. Bei einem Auslandsaufenthalt im Auftrag einer österreichischen Firma ist nur dann der betreffende ausländische Staat anzugeben, wenn der Aufenthalt länger als ein Jahr dauert.Personen, die in einer Botschaft arbeiten, geben das Gastgeberland an. Über eine Leiharbeitsfirma beschäftigte Personen geben den Ort ihrer derzeitigen Arbeitsstätte an.

f_dregcz

F106 In welcher Region in Tschechien arbeiten Sie?

- ☐ Region Südwest (Budweis)
- ☐ Region Südost (Brünn)
- ☐ Sonstiges Tschechien

Hilfe zur Frage

Bei reisenden Tätigkeiten (z.B. Vertreterin/Vertreter) oder sonstigen Tätigkeiten im Ausland (z.B. Montagearbeiten) ist der Firmenstandort anzugeben. Bei einem Auslandsaufenthalt im Auftrag einer österreichischen Firma ist nur dann der betreffende ausländische Staat anzugeben, wenn der Aufenthalt länger als ein Jahr dauert.Personen, die in einer Botschaft arbeiten, geben das Gastgeberland an. Über eine Leiharbeitsfirma beschäftigte Personen geben den Ort ihrer derzeitigen Arbeitsstätte an.

---

f_dregsk

F107 In welcher Region in der Slowakei arbeiten Sie?

- ☐ Pressburg (Bratislava)
- ☐ Westslowakei
- ☐ Sonstige Slowakei

Hilfe zur Frage

Bei reisenden Tätigkeiten (z.B. Vertreterin/Vertreter) oder sonstigen Tätigkeiten im Ausland (z.B. Montagearbeiten) ist der Firmenstandort anzugeben. Bei einem Auslandsaufenthalt im Auftrag einer österreichischen Firma ist nur dann der betreffende ausländische Staat anzugeben, wenn der Aufenthalt länger als ein Jahr dauert.Personen, die in einer Botschaft arbeiten, geben das Gastgeberland an. Über eine Leiharbeitsfirma beschäftigte Personen geben den Ort ihrer derzeitigen Arbeitsstätte an.

---

f_dreghu

F108 In welcher Region in Ungarn arbeiten Sie?

- ☐ Westtransdanubien (Györ)
- ☐ Sonstiges Ungarn

Hilfe zur Frage

Bei reisenden Tätigkeiten (z.B. Vertreterin/Vertreter) oder sonstigen Tätigkeiten im Ausland (z.B. Montagearbeiten) ist der Firmenstandort anzugeben. Bei einem Auslandsaufenthalt im Auftrag einer österreichischen Firma ist nur dann der betreffende ausländische Staat anzugeben, wenn der Aufenthalt länger als ein Jahr dauert.Personen, die in einer Botschaft arbeiten, geben das Gastgeberland an.

Über eine Leiharbeitsfirma beschäftigte Personen geben den Ort ihrer derzeitigen Arbeitsstätte an.

---

f_dregch

F109 In welcher Region in der Schweiz arbeiten Sie?

- ☐ Ostschweiz
- ☐ Sonstige Schweiz

Hilfe zur Frage

Bei reisenden Tätigkeiten (z.B. Vertreterin/Vertreter) oder sonstigen Tätigkeiten im Ausland (z.B. Montagearbeiten) ist der Firmenstandort anzugeben. Bei einem Auslandsaufenthalt im Auftrag einer österreichischen Firma ist nur dann der betreffende ausländische Staat anzugeben, wenn der Aufenthalt länger als ein Jahr dauert.Personen, die in einer Botschaft arbeiten, geben das Gastgeberland an. Über eine Leiharbeitsfirma beschäftigte Personen geben den Ort ihrer derzeitigen Arbeitsstätte an.

---

f_dregsl

F110 In welcher Region in Slowenien arbeiten Sie?

- ☐ Ostslowenien
- ☐ Westslowenien
- ☐ Sonstiges Slowenien

Hilfe zur Frage

Bei reisenden Tätigkeiten (z.B. Vertreterin/Vertreter) oder sonstigen Tätigkeiten im Ausland (z.B. Montagearbeiten) ist der Firmenstandort anzugeben. Bei einem Auslandsaufenthalt im Auftrag einer österreichischen Firma ist nur dann der betreffende ausländische Staat anzugeben, wenn der Aufenthalt länger als ein Jahr dauert.Personen, die in einer Botschaft arbeiten, geben das Gastgeberland an. Über eine Leiharbeitsfirma beschäftigte Personen geben den Ort ihrer derzeitigen Arbeitsstätte an.

---

f_dhaus

F111 Bitte denken Sie bei der folgenden Frage an die vier Wochen von Montag, den [Datum des Referenzzeitraums], bis Sonntag, den [Datum des Referenzzeitraums]. Wie oft haben Sie in dieser Zeit von zu Hause aus gearbeitet?

- ☐ An mindestens der Hälfte der Arbeitstage
- ☐ Seltener
- ☐ Nie

Hilfe zur Frage
Bitte nur berufliche Tätigkeiten zählen. Reine unbezahlte Hausarbeit zählt hier nicht. Arbeit von zu Hause aus ist zum Beispiel:

- Vorbereitungszeit von Lehrpersonal
- Telearbeit, Home-Office
- Andere Arbeiten zu Hause aufgrund einer Vereinbarung mit dem Arbeitgeber

Folgende Situationen zählen NICHT zu Arbeit von zu Hause aus:

- Landwirtschaftliche Arbeit außerhalb des Wohnbereichs, zum Beispiel in Wirtschaftsgebäuden, auf Feldern, im Stall, Verkaufsraum
- Arbeit im eigenständigen Arbeitsbereich zu Hause, zum Beispiel: Arztpraxis mit eigenem Eingang
- Für Selbständige: gewerblich genutzte Räumlichkeiten im eigenen Haus oder in der eigenen Wohnung

Bei längerer Abwesenheit (z.B. Elternkarenz, Urlaub, Krankheit): Bitte beziehen Sie sich auf die Zeit vor der Abwesenheit. Falls nicht eindeutig: Bitte auf die drei Monate vor Sonntag, dem [Datum des Referenzzeitraums] beziehen.

Notizen
Wenn der Befragte nur gelegentlich E-Mails abruft oder Telefonanrufe von zu Hause aus beantwortet, ist dies nicht als Arbeit von Zuhause zu betrachten. Es sollen nur Arbeiten berücksichtigt werden, die auch normalerweise am Arbeitsplatz erledigt oder als Arbeitszeit angerechnet werden.

---

f_dfrist
F112 Ist Ihre Arbeit befristet?

☐ Ja
☐ Nein

Hilfe zur Frage
JA, wenn **Arbeitsverhältnis nur für eine bestimmte Dauer** abgeschlossen wurde (endet an vorher festgelegtem Datum oder nach Erledigung eines Auftrags).Beispiele: Saisonarbeit, Karenzvertretung, Lehre **NEIN**, wenn Probezeit eines unbefristeten Vertrags. Bei **Leih- oder Zeitarbeitsfirma:** Bitte die Vertragsart mit Leih- oder Zeitarbeitsfirma angeben.

Notizen
Wird nur für Arbeiter, Angestellte und freie Dienstnehmer erfasst.

Sind sich Arbeitgeberin/Arbeitgeber und Arbeitnehmerin/Arbeitnehmer einig, dass die Tätigkeit zu einem vorher festgelegten Zeitpunkt beendet wird, spricht man von einer befristeten Tätigkeit. Dies kann entweder ein bestimmtes Datum oder die Erledigung eines Auftrags sein.

Häufig sind Karenzvertretungen befristete Verträge. Auch Saisonarbeiter und Personen, die über eine Leiharbeitsfirma beschäftigt sind, haben meist befristete Dienstverträge.

Eine verlängerte Probezeit, nach der sich der Vertrag automatisch verlängert, gilt nicht als befristeter Vertrag. Läuft der Vertrag aus, und es muss ein neuer Vertrag aufgesetzt werden, handelt es sich hingegen um ein befristetes Arbeitsverhältnis.

---

f_dfristm

F113 Auf wie viele Monate ist Ihre Arbeit insgesamt befristet?

Falls die Dauer kürzer als 1 Monat ist, bitte den Anteil angeben. z.B. 2 Wochen = 0,5 Monate

..... Monat(e)

Notizen

Wenn f_dbers=1: „Wie lange dauert Ihre Lehre insgesamt?“

Die Gesamtdauer der Befristung ist in Monaten anzugeben.

---

f_dfristg

F114 Warum haben Sie eine befristete Arbeit? Ist der wichtigste Grund dafür...

- ☐ Ausbildung, zum Beispiel Praktikum
- ☐ Probezeit-Arbeitsvertrag
- ☐ Diese Arbeit gibt es nur befristet
- ☐ Konnte keine unbefristete Arbeit finden
- ☐ Wollte keine unbefristete Arbeit
- ☐ Sonstiger Grund

Notizen

Es soll der gegenwärtige Grund für die Befristung angegeben werden, auch wenn dieser vom ursprünglichen Grund abweicht.

---

f_dfristgs

F115 Welcher sonstige Grund?

.....
.....
.....
.....
.....

Notizen
Es soll der gegenwärtige Grund für die Befristung angegeben werden, auch wenn dieser vom ursprünglichen Grund abweicht.

---

f_dseitj
F116 Seit welchem Jahr arbeiten Sie bei Ihrem jetzigen Arbeitgeber?

.....

Hilfe zur Frage
Interner Jobwechsel (z.B. andere Abteilung, andere Aufgaben):

- bitte angeben, wann Sie begonnen haben für den Arbeitgeber zu arbeiten

Mehrmalige Beschäftigung beim selben Arbeitgeber: Erstes Eintrittsdatum angeben, wenn:

- ein Vertrag ohne Unterbrechung (z.B. jährlich) verlängert wird
- ein Vertrag weniger als drei Monate unterbrochen wurde

Aktuelles Eintrittsdatum angeben, wenn:

- ein Vertrag mehr als drei Monate unterbrochen wurde

Leiharbeiterinnen und Leiharbeiter geben das Eintrittsdatum bei der Leiharbeitsfirma an.

---

f_dseitm
F117 Und seit welchem Monat im Jahr [Jahr]?

.....
[Jänner , Februar , März , April , Mai , Juni , Juli , August , September , Oktober , November , Dezember]

Hilfe zur Frage
Interner Jobwechsel (z.B. andere Abteilung, andere Aufgaben):

- bitte angeben, wann Sie begonnen haben für den Arbeitgeber zu arbeiten

Mehrmalige Beschäftigung beim selben Arbeitgeber: Erstes Eintrittsdatum angeben, wenn:

- ein Vertrag ohne Unterbrechung (z.B. jährlich) verlängert wird
- ein Vertrag weniger als drei Monate unterbrochen wurde

Aktuelles Eintrittsdatum angeben, wenn:

- ein Vertrag mehr als drei Monate unterbrochen wurde

Leiharbeiterinnen und Leiharbeiter geben das Eintrittsdatum bei der Leiharbeitsfirma an.

---

f_dasmeth

F118 Wie haben Sie Ihre derzeitige Arbeit gefunden? Durch...

Nur eine Antwort möglich.

- ☐ Bewerbung auf eine Stellenanzeige
- ☐ Verwandte, Freunde oder Bekannte
- ☐ Das AMS (Arbeitsmarktservice)
- ☐ Eine private Arbeitsvermittlung
- ☐ Eine Bildungseinrichtung, ein Praktikum oder einen früheren Job
- ☐ Sie haben den Arbeitgeber direkt kontaktiert (Blindbewerbung)
- ☐ Der Arbeitgeber hat Sie direkt kontaktiert
- ☐ Eine öffentliche Ausschreibung
- ☐ Sonstiges

Hilfe zur Frage

Bitte jene Methode wählen, die am meisten geholfen hat, die Arbeit zu bekommen. Eine öffentliche Ausschreibung ist z.B. ein Aufnahmeverfahren für den öffentlichen Dienst.

---

f_dasmeths

F119 Wie haben Sie Ihre derzeitige Arbeit gefunden?

.....
.....
.....
.....
.....

---

f_dams

F120 Hat Sie bei dieser Arbeitssuche das AMS (Arbeitsmarktservice) unterstützt?

- ☐ Ja
- ☐ Nein

Hilfe zur Frage

Arbeit durch das AMS gefunden, z.B.:

- Vermittlung an Arbeitgeber
- Hilfe bei Gründung eines Unternehmens
- Jobangebot auf der Homepage des AMS

Notizen
Bei Selbstständigen wird folgende Frage eingeblendet:
"Hat Sie das AMS (Arbeitsmarktservice) beim Start in die Selbständigkeit unterstützt?"

---

el_d2
F121 In den folgenden Fragen geht es um Ihre Arbeitszeit.

---

f_dteiljn
F122 Arbeiten Sie Vollzeit oder Teilzeit?

- ☐ Vollzeit
- ☐ Teilzeit

Hilfe zur Frage
Teilzeit ist zum Beispiel:

- kürzere Normalarbeitszeit als im Gesetz (40 Stunden/Woche) oder im Kollektivvertrag (z.B. 38,5 Stunden/Woche),
- kürzere Arbeitszeiten als vollzeitbeschäftigte Kolleginnen und Kollegen derselben Branche oder desselben Berufs,
- geringfügige Arbeit. Bitte denken Sie an eine normale Arbeitswoche ohne Urlaub, Krankheit oder sonstige Abwesenheit.

Selbständige: Bitte denken Sie an eine vergleichbare Vollzeit- oder Teilzeitstelle von Arbeitnehmerinnen und Arbeitnehmern. Bei **längerer Abwesenheit** (z.B. Elternkarenz, Urlaub, Krankheit): Bitte beziehen Sie sich auf die Zeit vor der Abwesenheit. Falls Zweitjob: Bitte denken Sie bei dieser Frage nur an die **Haupttätigkeit**.

---

f_dteilg
F123 Warum arbeiten Sie Teilzeit? Ist der wichtigste Grund dafür ...

- ☐ Betreuung von Kindern oder pflegebedürftigen Angehörigen
- ☐ Aus- oder Weiterbildung
- ☐ Krankheit oder Behinderung
- ☐ Konnte keine Vollzeitarbeit finden
- ☐ Möchte keine Vollzeitarbeit
- ☐ Anderer familiärer Grund
- ☐ Anderer persönlicher Grund
- ☐ Sonstiger Grund

Hilfe zur Frage
Geben Sie bitte den **aktuellen Grund** an, auch wenn sich dieser vom ursprünglichen

Grund unterscheidet. **Betreuung von Kindern oder pflegebedürftigen Angehörigen** (auch falls diese in einem anderen Haushalt leben):

- eigene Kinder
- Kinder der Partnerin, des Partners
- pflegebedürftige Verwandte, zum Beispiel ältere Angehörige

NICHT zu Betreuung von Kindern oder pflegebedürftigen Angehörigen **zählen**:

- Betreuung von Freundinnen, Freunden, Bekannten oder deren Kindern
- Betreuung als berufliche Tätigkeit
- Ehrenamtliche Betreuung von Personen

Krankheit oder Behinderung: Nur bei eigener Krankheit oder Behinderung **Konnte keine Vollzeitarbeit finden:**

- Vollzeit ist in der aktuellen Arbeit nicht möglich
- Arbeitszeit wurde vom Arbeitgeber auf Teilzeit reduziert
- Selbständige: Zu wenig Arbeit bzw. zu wenig Aufträge für Vollzeitarbeit

Möchte keine Vollzeitarbeit:

- Wunsch nach mehr Freizeit oder mehr Zeit für eigene Interessen
- Wunsch nach Altersteilzeit
- Wunsch nach Teilzeitarbeit in der Pension

Anderer familiärer Grund ist zum Beispiel:

- Haushaltsarbeiten
- Mehr Zeit für Familie
- Schwangerschaft

---

f_dteils

F124 Welcher familiäre/persönliche/sonstige Grund?

.....
.....
.....
.....
.....

---

f_dbetr

F125 Warum nutzen Sie keine oder keine zusätzlichen Betreuungsangebote für Kinder oder pflegebedürftige Angehörige? Ist der wichtigste Grund dafür. . . .

- ☐ Es ist zu teuer
- ☐ Es gibt kein passendes Angebot
- ☐ Sie möchten selbst betreuen
- ☐ Sonstiger Grund

Hilfe zur Frage

"Betreuungsangebote" steht für **alle möglichen Formen von professioneller Betreuung:**

- öffentliche und private Träger
- kostenpflichtige oder kostenlose Angebote

Betreuungsangebote für Kinder sind zum Beispiel:

- Krippen, Kindergarten, Betriebskindergarten,
- Tagesmutter
- Hort
- Bezahlte Betreuung

Betreuungsangebote für pflegebedürftige Angehörige sind zum Beispiel:

- Pflege- oder Pensionistenheime
- Mobile Betreuungsdienste, professionelle Betreuung zu Hause

Es ist zu teuer: Bitte berücksichtigen Sie auch alle indirekten Kosten, zum Beispiel für Transport, Essen, spezielle Kleidung etc. **Es gibt kein passendes Angebot:**

- Betreuungsangebot ist zu weit von Wohnort oder Arbeitsplatz entfernt
- Öffnungszeiten passen nicht
- Qualität bzw. Qualifikation des Personals passen nicht
- Pädagogische Ausrichtung oder Betreuungsschlüssel passen nicht
- Ausstattung passt nicht
- Aufnahmekriterien sind nicht erfüllt (Kind ist zu alt oder zu jung)
- Religiöse Zugehörigkeit ist nicht gegeben.

Sie möchten selbst betreuen:

- (Zusätzliches) Angebot wird nicht benötigt, eigene Betreuung oder durch den/die Partner/in reicht aus
- Getrennt lebender Elternteil hilft bei der Betreuung mit

f_dbetrs
F126 Welcher sonstige Grund?

.....
.....
.....
.....
.....

---

f_dverjn
F127 Haben Sie einen schriftlichen Arbeitsvertrag mit Ihrem Arbeitgeber?

☐ Ja
☐ Nein

Hilfe zur Frage
Bei **längerer Abwesenheit** (z.B. Elternkarenz, Urlaub, Krankheit): Bitte beziehen Sie sich auf die Zeit vor der Abwesenheit.

---

f_dverm
F128 Haben Sie eine mündliche Vereinbarung über die Arbeit mit Ihrem Arbeitgeber?

☐ Ja
☐ Nein

Hilfe zur Frage
Hier ist jede Form einer mündlichen Vereinbarung mit dem Arbeitgeber gemeint.

---

f_dversjn
F129 Ist die Anzahl Ihrer Arbeitsstunden in diesem schriftlichen Arbeitsvertrag/dieser mündlichen Vereinbarung festgelegt?

☐ Ja
☐ Nein

Hilfe zur Frage
Die Stundenzahl kann **pro Tag, pro Woche, pro Monat oder pro Jahr** angegeben sein. **JA** ist auch anzugeben, falls die konkrete Stundenzahl nur im **Kollektivvertrag** festgelegt ist. **NEIN** ist anzugeben, wenn **keine konkrete Stundenzahl festgelegt** ist, zum Beispiel in folgenden Situationen:

- Es wird solange gearbeitet, bis die Aufgabe fertig ist
- Arbeit auf Abruf

---

f_dvers

F130 Wie viele Stunden pro Woche sind vertraglich festgelegt/vereinbart?
Die Stunden werden in ganzen und halben Stunden (als Kommazahl z.B. 38,5 Stunden) eingetragen.

..... Stunden

Hilfe zur Frage
Falls die Arbeitszeit im Vertrag pro Jahr oder pro Monat festgehalten ist: Geben Sie bitte an, **wie viele Stunden dies pro Woche** sind. Bei Überstundenpauschale oder All-In Arbeitsverträgen bitte **wie im Arbeitsvertrag** angegeben. Leiharbeiterinnen, Leiharbeiter: Geben Sie die Arbeitszeit an, die mit der Leiharbeitsfirma vereinbart ist.

---

f_dstd

F131 Wie viele Stunden pro Woche arbeiten Sie normalerweise?
Die Stunden werden in ganzen und halben Stunden (als Kommazahl z.B. 38,5 Stunden) eingetragen.

..... Stunden

Hilfe zur Frage
Mittagspausen über 30 Minuten zählen NICHT als Arbeitszeit. Arbeitnehmerinnen, Arbeitnehmer: **Einschließlich regelmäßig geleisteter Überstunden.** Normalerweise:

- Geben Sie die Arbeitszeit in einer **normalen Woche** an, also ohne Urlaub, Feiertage, Krankheit...
- Falls Saisonarbeit: Geben Sie die Arbeitszeit in der aktuellen Saison an.

Bei **längerer Abwesenheit** (z.B. Elternkarenz, Urlaub, Krankheit): Bitte beziehen Sie sich auf die Zeit vor der Abwesenheit.
Lehrerinnen, Lehrer:

- Bei voller Lehrverpflichtung: Geben Sie bitte 40 Stunden an.
- Bei Teil-Lehrverpflichtung: Geben Sie die doppelte Stundenzahl bzw. die Werteinheiten an.

Rechnen Sie diese Tätigkeiten zur Arbeitszeit **DAZU**:

- falls Lehrling: Zeit in der **Berufsschule**
- regelmäßige Überstunden, regelmäßige Mehrarbeit

- Steh- und Wartezeit während der Arbeit
- kurze Arbeitsunterbrechungen
- Fahrten zwischen Arbeitsplätzen, Kundinnen und Kunden
- Arbeiten, die regelmäßig von zu Hause aus erledigt werden
- Aus- und Weiterbildung während der Arbeitszeit
- Bereitschaftsdienst am Arbeitsplatz,
- Arbeiten während des Bereitschaftsdienstes zu Hause

NICHT zur Arbeitszeit **zählen**:

- Wegzeiten von zu Hause zur Arbeitsstelle und zurück
- Abwesenheit wegen persönlicher Angelegenheit (z.B. Arztbesuch) außerhalb bezahlter Arbeitszeit
- persönliche Aus- bzw. Weiterbildung, falls nicht im Zusammenhang mit der Arbeit
- Bereitschaftsdienst zu Hause, der keine berufliche Tätigkeit mit sich zieht
- Arbeitszeit zur Erzeugung von Produkten, ausschließlich für den Eigenbedarf
- falls Lehrerinnen, Lehrer: Nächtliche Ruhepausen bei Schulwochen

Notizen
Regelmäßig geleistete Überstunden sind in die Normalarbeitszeit einzubeziehen. Grundsätzlich zählen nur Stunden außerhalb von Gleitzeitregelungen als Überstunden. Gleitstunden, die später im Verhältnis 1:1 ausgeglichen werden, sind keine Überstunden.

---

f_dstdu
F132 Denken Sie bitte an die letzten drei Monate:
Wie viele Stunden pro Woche haben Sie ungefähr gearbeitet?
Die Stunden werden in ganzen und halben Stunden (als Kommazahl z.B. 38,5 Stunden) eingetragen.

..... Stunden

---

f_dwenint
F133 An wie vielen Tagen pro Woche arbeiten Sie normalerweise?

..... Tage

Hilfe zur Frage
Normalerweise:

- Geben Sie die Anzahl der Arbeitstage in einer **normalen Woche** an, also ohne Urlaub, Feiertage, Krankheit...
- falls Saisonarbeit: Geben Sie die Anzahl der Arbeitstage in der aktuellen Saison an.

Falls **Schichtarbeit** und unterschiedliche Anzahl von Arbeitstagen, z.B. abwechselnd 3 oder 4 Arbeitstage pro Woche: Wie viele Arbeitstage wären es in der Woche von Montag, [Datum des Referenzzeitraums] bis Sonntag, [Datum des Referenzzeitraums] gewesen? Bei **längerer Abwesenheit** (z.B. Elternkarenz, Urlaub, Krankheit): Bitte beziehen Sie sich auf die Zeit vor der Abwesenheit. Falls Zweitjob: Denken Sie bitte an Ihre **Haupttätigkeit**.

---

el_d3

F134 Bitte denken Sie bei den folgenden Fragen an die Woche von Montag, den [Datum des Referenzzeitraums], bis Sonntag, den [Datum des Referenzzeitraums]. Dabei interessieren uns jene Tage, an denen Sie normalerweise arbeiten, aber aus einem bestimmten Grund frei hatten.

---

f_dweniujn

F135 Feiertag war am [Wochentag, Datum des Feiertags]. Hatten Sie in dieser Woche wegen Urlaub oder Zeitausgleich zumindest einen halben Arbeitstag frei?

☐ Ja
☐ Nein

Hilfe zur Frage

Bitte **nur Tage** anführen, **an denen Sie normalerweise arbeiten. JA** ist auch anzugeben bei:

- Fenstertag
- Betriebsurlaub
- Arbeitnehmerinnen, Arbeitnehmer: Gleittagen bei Gleitzeitregelung
- Lehrerinnen, Lehrer: Schulferien

NEIN ist auch anzugeben bei: Freiem Arbeitstag wegen Teilzeit

Notizen

Zeitausgleich: Wird nur bei Unselbstständigen eingeblendet.

Wenn Feiertag in Referenzwoche:
"Hatten Sie in dieser Woche wegen Urlaub, Zeitausgleich oder Feiertag zumindest einen halben Arbeitstag frei? Feiertag war am [Wochentag, Datum des Feiertags.]"

---

f_dweniut

F136 Wie viele Arbeitstage hatten Sie frei?

Halbe Arbeitstage bitte mit 0,5 Tagen angeben, z.B. 2,5

..... Tage

Hilfe zur Frage

Bitte **nur Tage** anführen, **an denen Sie normalerweise arbeiten**. **Denken Sie auch an:**

- Fenstertag
- Betriebsurlaub
- Arbeitnehmerinnen, Arbeitnehmer: Gleittage bei Gleitzeitregelung
- Lehrerinnen, Lehrer: Schulferien

Es zählt nicht: Freier Arbeitstag wegen Teilzeit

---

f_dwenikjn

F137 Waren Sie in dieser Woche wegen Krankheit zumindest einen halben Arbeitstag nicht arbeiten?

☐ Ja
☐ Nein

Hilfe zur Frage

Bitte **nur Tage** anführen, **an denen Sie normalerweise arbeiten**. **JA** nur bei **eigener Krankheit** angeben. **JA** ist auch anzugeben bei:

- eigener Verletzung
- (temporärer) Behinderung
- Arztbesuch

NEIN ist auch anzugeben bei: Freiem Arbeitstag wegen Teilzeit

---

f_dwenikt

F138 Wie viele Arbeitstage waren Sie krank?

Halbe Arbeitstage bitte mit 0,5 Tagen angeben, z.B. 2,5

..... Tage

Hilfe zur Frage

Bitte **nur Tage** anführen, **an denen Sie normalerweise arbeiten. Es zählt nicht:** Freier Arbeitstag wegen Teilzeit

---

f_dweniajn

F139 Waren Sie in dieser Woche aus einem sonstigen Grund zumindest einen halben Arbeitstag nicht arbeiten? Ohne Urlaub oder Krankheit.

☐ Ja
☐ Nein

Hilfe zur Frage

Bitte **nur Tage** anführen, **an denen Sie normalerweise arbeiten. JA** ist auch anzugeben bei:

- persönlicher Aus- oder Weiterbildung,
- Pflegeurlaub, Pflegefreistellung, Mutterschutz, Elternkarenz,
- Kurzarbeit, schlechtem Wetter,
- anderem persönlichen Grund

NEIN ist auch anzugeben bei:

- beruflicher Aus- oder Weiterbildung,
- Berufsschulbesuch von Lehrlingen,
- freiem Arbeitstag wegen Teilzeit

Notizen

Wenn Feiertag in Referenzwoche:
"Waren Sie in dieser Woche aus einem sonstigen Grund zumindest einen halben Arbeitstag nicht arbeiten? Ohne Urlaub, Feiertag oder Krankheit."

Ohne Zeitausgleich: Wird nur bei Unselbstständigen eingeblendet.

---

f_dwenia

F140 Welcher sonstige Grund?

.....
.....
.....
.....
.....

---

f_dweniat

F141 Wie viele Arbeitstage waren das?

Halbe Arbeitstage bitte mit 0,5 Tagen angeben, z.B. 2,5

..... Tage

Hilfe zur Frage
Bitte **nur Tage** anführen, **an denen Sie normalerweise arbeiten. Denken Sie auch an:**

- persönliche Aus- oder Weiterbildung,
- Pflegeurlaub, Pflegefreistellung, Mutterschutz, Elternkarenz,
- Kurzarbeit, schlechtes Wetter,
- anderen persönlichen Grund

Es zählt nicht:

- berufliche Aus- oder Weiterbildung,
- Berufsschulbesuch von Lehrlingen,
- freier Arbeitstag wegen Teilzeit

---

f_dmehrjn
F142 Haben Sie in der Woche von Montag, den [Datum des Referenzzeitraums], bis Sonntag, den [Datum des Referenzzeitraums], mehr Stunden als normalerweise gearbeitet?

☐ Ja
☐ Nein

Hilfe zur Frage
Auch halbe Stunden können angeführt werden. Bitte **alle in dieser Woche zusätzlich geleisteten Stunden** angeben. Falls Arbeitnehmerin, Arbeitnehmer: Überstunden oder Gleitzeitstunden.

Notizen
Hierzu zählen bezahlte und unbezahlte Überstunden und auch zusätzliche Stunden die im Rahmen von Gleitzeitregelungen geleistet wurden (Betrifft nur Unselbstständige).

---

f_dmehrs
F143 Und um wie viele Stunden mehr?
Die Stunden werden in ganzen und halben Stunden (als Kommazahl z.B. 3,5 Stunden) eingetragen.

..... Stunden

Hilfe zur Frage
Halbe Stunden mit "0,5" angeben und falls nötig runden. Bitte alle in dieser Woche zusätzlich geleisteten Stunden angeben. Falls Arbeitnehmerin, Arbeitnehmer: Überstunden oder Gleitzeitstunden.

f_dtstd

F144 Alles in allem, wie viele Stunden haben Sie tatsächlich in der Woche von Montag, den [Datum des Referenzzeitraums], bis Sonntag, den [Datum des Referenzzeitraums], gearbeitet?

Die Stunden werden in ganzen und halben Stunden (als Kommazahl z.B. 38,5 Stunden) eingetragen.

..... Stunden

Hilfe zur Frage

Mittagspausen über 30 Minuten und andere Abwesenheiten, in denen nicht gearbeitet wurde, zählen NICHT als Arbeitszeit. Rechnen Sie diese Tätigkeiten zur Arbeitszeit **DAZU**:

- falls Lehrling: Zeit in der **Berufsschule**
- alle **Überstunden** und Mehrarbeitsstunden
- Steh- und Wartezeit während der Arbeit
- kurze Arbeitsunterbrechungen
- Fahrten zwischen Arbeitsplätzen, Kundinnen und Kunden
- Arbeiten, die regelmäßig von zu Hause aus erledigt werden
- Aus- und Weiterbildung während der Arbeitszeit
- Bereitschaftsdienst am Arbeitsplatz
- Arbeiten während des Bereitschaftsdienstes zu Hause

NICHT zur Arbeitszeit zählen:

- Wegzeiten von zu Hause zur Arbeitsstelle und zurück
- Abwesenheit wegen persönlicher Angelegenheit (z.B. Arztbesuche) außerhalb bezahlter Arbeitszeit
- persönliche Aus- bzw. Weiterbildung, falls nicht im Zusammenhang mit der Arbeit
- Bereitschaftsdienst zu Hause, der keine berufliche Tätigkeit mit sich zieht
- Arbeitszeit zur Erzeugung von Produkten ausschließlich für den Eigenbedarf
- falls Lehrerinnen, Lehrer: Nächtliche Ruhepausen bei Schulwochen

f_dtubezjn

F145 Haben Sie in dieser Woche bezahlte Überstunden geleistet? Das sind Stunden, die mit Zuschlägen abgegolten werden.

☐ Ja
☐ Nein

Hilfe zur Frage

Bezahlte Überstunden:

- mit einem Zuschlag von 50 Prozent abgegolten, also im Verhältnis 1:1,5
- egal ob Abgeltung durch Freizeit (Zeitausgleich) oder Bezahlung,
- grundsätzlich gibt es dafür eine gesonderte Vereinbarung mit dem Arbeitgeber,
- nur Stunden außerhalb von Gleitzeitregelungen (im Verhältnis 1:1 abgegolten),
- auch All-in-Vertrag,
- auch Mehrarbeit (Zuschlag 25 Prozent).
- auch Überstundenpauschale (über die vertragliche bzw. normalerweise geleistete Arbeitszeit hinausgehende Stunden).

Abgeltung der Überstunden:

- kann auch zu einem späteren Zeitpunkt erfolgen,
- falls Abgeltung noch unklar, bitte angeben, wie diese geplant ist (Art der Abgeltung, Zuschlag ja oder nein).

Lehrerinnen, Lehrer: Unterrichtsstunden außerhalb der vereinbarten Lehrverpflichtung und dementsprechend abgegolten.

Mehrarbeit:

- gibt es bei Teilzeitarbeit und bei verkürzter Normalarbeitszeit aufgrund eines Kollektivvertrages (z.B. 38,5 Stunden im Handel),
- die Differenz zur gesetzlichen Normalarbeitszeit (8 Stunden/Tag oder 40 Stunden/Woche) heißt Mehrarbeit.

NEIN: Gleitstunden, die im Verhältnis 1:1 ausgeglichen werden, sind keine Überstunden.

Notizen

Die Frage geht nur an unselbständig Beschäftigte. Bei dieser Frage soll angegeben werden, ob in der Referenzwoche bezahlte Überstunden geleistet wurden.

Grundsätzlich gibt es vorab eine Überstunden-Vereinbarung mit dem Arbeitgeber.

Diese Frage bezieht sich auf die Arbeit in der Referenzwoche. Regelmäßig geleistete bezahlte Überstunden sind bei dieser Frage einzubeziehen, wenn sie in der

Referenzwoche auch tatsächlich geleistet (und in Frage f_dtstd- tatsächliche Arbeitsstunden - berücksichtigt) wurden.

Für diese Frage müssen in jedem Fall Angaben gemacht werden, also auch dann, wenn sich die tatsächliche von der Normalarbeitszeit nicht unterscheidet (f_dtstd = f_dstd). In vielen Fällen gleicher Angaben wird die Frage f_dtubezjn mit „Nein“ zu beantworten sein, es gibt aber auch Ausnahmen. Dies wären z.B. Erwerbstätige, die in einer Woche mit einem arbeitsfreien Tag an den übrigen Tagen so viele Mehr- oder Überstunden geleistet haben, dass sich die Wochenstundenanzahl wieder deckt.

---

f_dtubezs

F146 Wie viele bezahlte Überstunden waren das?

Die Stunden werden in ganzen und halben Stunden (als Kommazahl z.B. 10,5 Stunden) eingetragen

..... Stunden

Hilfe zur Frage

Bezahlte Überstunden:

- mit einem Zuschlag von 50 Prozent abgegolten, also imVerhältnis 1:1,5
- egal ob Abgeltung durch Freizeit (Zeitausgleich) oder Bezahlung,
- grundsätzlich gibt es dafür eine gesonderte Vereinbarung mit dem Arbeitgeber,
- nur Stunden außerhalb von Gleitzeitregelungen (im Verhältnis 1:1 abgegolten),
- auch All-in-Vertrag,
- auch Mehrarbeit (Zuschlag 25 Prozent).
- auch Überstundenpauschale (über die vertragliche bzw. normalerweise geleistete Arbeitszeit hinausgehende Stunden).

Abgeltung der Überstunden:

- kann auch zu einem späteren Zeitpunkt erfolgen,
- falls Abgeltung noch unklar, bitte angeben, wie diese geplant ist (Zuschlag ja oder nein).

Lehrerinnen, Lehrer: Unterrichtsstunden außerhalb der vereinbarten Lehrverpflichtung und dementsprechend abgegolten;

Mehrarbeit:

- gibt es bei Teilzeitarbeit und bei verkürzter Normalarbeitszeit aufgrund eines Kollektivvertrages (z.B. 38,5 Stunden im Handel),
- die Differenz zur gesetzlichen Normalarbeitszeit (8 Stunden/Tag oder 40 Stunden/Woche) heißt Mehrarbeit.

Keine Überstunden: Gleitstunden, die im Verhältnis 1:1 ausgeglichen werden.

---

f_dtubezsu

F147 Können Sie eine ungefähre Anzahl angeben? Waren das ...

- ☐ Unter 3 Überstunden
- ☐ 3 bis unter 5 Überstunden
- ☐ 5 bis unter 10 Überstunden
- ☐ 10 oder mehr Überstunden

---

f_dtunbezjn

F148 Haben Sie in dieser Woche unbezahlte Überstunden geleistet? Das sind Stunden, die nicht bezahlt werden und für die auch kein Zeitausgleich genommen werden kann.

- ☐ Ja
- ☐ Nein

Hilfe zur Frage

Unbezahlte Überstunden:

- die geleisteten Überstunden werden nicht abgegolten, also weder mit Geld noch mit Freizeit (Zeitausgleich),
- nur Stunden außerhalb von Gleitzeitregelungen (im Verhältnis 1:1 abgegolten),
- auch unbezahlte Mehrarbeit.

Abgeltung der Überstunden:

- kann auch zu einem späteren Zeitpunkt erfolgen,
- falls Abgeltung noch unklar, bitte angeben, wie diese geplant ist (Art der Abgeltung, Zuschlag ja oder nein).

Mehrarbeit:

- gibt es bei Teilzeitarbeit und bei verkürzter Normalarbeitszeit aufgrund eines Kollektivvertrages (z.B. 38,5 Stunden im Handel),
- die Differenz zur gesetzlichen Normalarbeitszeit (8 Stunden/Tag oder 40 Stunden/Woche) heißt Mehrarbeit.

NEIN: Gleitstunden, die im Verhältnis 1:1 ausgeglichen werden, sind keine Überstunden.

Notizen

Die Frage geht nur an unselbständig Beschäftigte. Bei dieser Frage soll angegeben werden, ob in der Referenzwoche bezahlte Überstunden geleistet wurden.

Grundsätzlich gibt es vorab eine Überstunden-Vereinbarung mit dem Arbeitgeber.

Diese Frage bezieht sich auf die Arbeit in der Referenzwoche. Regelmäßig geleistete bezahlte Überstunden sind bei dieser Frage einzubeziehen, wenn sie in der Referenzwoche auch tatsächlich geleistet (und in Frage f_dtstd- tatsächliche Arbeitsstunden - berücksichtigt) wurden.

---

f_dtunbezs

F149 Wie viele unbezahlte Überstunden waren das?

Die Stunden werden in ganzen und halben Stunden (als Kommazahl z.B. 10,5 Stunden) eingetragen.

..... Stunden

Hilfe zur Frage

Unbezahlte Überstunden:

- die geleisteten Überstunden werden nicht abgegolten, also weder mit Geld noch mit Freizeit (Zeitausgleich),
- nur Stunden außerhalb von Gleitzeitregelungen (im Verhältnis 1:1 abgegolten),
- auch unbezahlte Mehrarbeit.

Abgeltung der Überstunden:

- kann auch zu einem späteren Zeitpunkt erfolgen,
- falls Abgeltung noch unklar, bitte angeben, wie diese geplant ist (Art der Abgeltung, Zuschlag ja oder nein).

Mehrarbeit:

- gibt es bei Teilzeitarbeit und bei verkürzter Normalarbeitszeit aufgrund eines Kollektivvertrages (z.B. 38,5 Stunden im Handel),
- die Differenz zur gesetzlichen Normalarbeitszeit (8 Stunden/Tag oder 40 Stunden/Woche) heißt Mehrarbeit.

Keine Überstunden: Gleitstunden, die im Verhältnis 1:1 ausgeglichen werden.

Notizen

Die Frage geht nur an unselbständig Beschäftigte. Geleistete Überstunden (bzw. Mehrarbeitsstunden bei Teilzeiterwerbstätigen), die nicht abgegolten werden/wurden, sind hier anzuführen.

Unbezahlte Überstunden sind anzugeben, wenn sie in der Referenzwoche auch tatsächlich geleistet (und in Frage f_dtstd - tatsächliche Arbeitsstunden - berücksichtigt) wurden.

Für die Frage f_dtunbezjn müssen in jedem Fall Angaben gemacht werden, also auch dann, wenn sich die tatsächliche von der Normalarbeitszeit nicht unterscheidet (f_dtstd = f_dstd);siehe Erläuterungen bei Frage f_dtubezjn.

---

f_dtunbezsu

F150 Können Sie eine ungefähre Anzahl angeben? Waren das ...

- ☐ Unter 3 Überstunden
- ☐ 3 bis unter 5 Überstunden
- ☐ 5 bis unter 10 Überstunden
- ☐ 10 oder mehr Überstunden

---

f_dbestim

F151 Wer bestimmt den Beginn und das Ende Ihrer Arbeitszeiten?

- ☐ Sie bestimmen selbst
- ☐ Sie bestimmen innerhalb eines gewissen Rahmens selbst, z.B. Gleitzeit
- ☐ Die Arbeitszeiten sind fix vorgegeben.

Hilfe zur Frage

Geben Sie bitte an, was hauptsächlich zutrifft. Selbständige oder Mithelfende: Kundinnen, Kunden oder Auftraggeber: je nach Beruf auch andere Bezeichnungen wie Patientinnen, Patienten, Klientinnen oder Klienten. "**Ihre Arbeitszeiten werden durch etwas anderes bestimmt**" ist von jenen Selbständigen oder Mithelfenden anzugeben, deren Arbeitszeiten abhängen von:

- anderen Personen als Kundinnen, Kunden oder Auftraggeber
- Gesetzen, Öffnungszeiten
- Wetter
- Tieren

Notizen

Selbstständige und Mithelfende bekommen folgende Antwortmöglichkeiten eingeblendet:
1 "Sie bestimmen selbst."
2 "Kunden oder Auftraggeber bestimmen."
3 "Ihre Arbeitszeiten werden durch etwas anderes bestimmt."

---

f_dbestims

F152 Wodurch werden Ihre Arbeitszeiten bestimmt?

.....
.....
.....
.....
.....

E - Zweittätigkeit und Arbeitszeit

el_e1
F153 In den folgenden Fragen geht es um Ihren Zweitjob. Denken Sie dabei an den Job mit den zweitmeisten Stunden

---

f_eberufln
F154 Welchen Beruf üben Sie in Ihrem Zweitjob aus?
Geben Sie die ersten Buchstaben ein und wählen Sie den Beruf aus der Liste!

.....

Notizen
Siehe Erläuterungen f_dberufln.

---

f_ebers
F155 Arbeiten Sie in Ihrem Zweitjob als...

- ☐ Lehrling
- ☐ Arbeiterin/Arbeiter
- ☐ Angestellte/Angestellter
- ☐ Vertragsbedienstete/Vertragsbediensteter
- ☐ Beamtin/Beamter
- ☐ Freie Dienstnehmerin/Dienstnehmer
- ☐ Selbständige/Selbständiger
- ☐ Unbezahlt Mithelfende/Mithelfender im Familienbetrieb

Hilfe zur Frage
Angestellte, Angestellter geben auch folgende Personen an:

- Politikerinnen und Politiker
- Priesterinnen und Priester jeglicher Religion

Selbständige, Selbständiger geben auch folgende Personen an:

- Werknehmerinnen und Werknehmer
- Freelancerinnen und Freelancer
- Freiberuflerinnen und Freiberufler
- Neue Selbständige

- Personen, die auf eigene Rechnung arbeiten

Mithelfende im Familienbetrieb: Wenn diese Arbeit unbezahlt ist: Antworten Sie bitte mit unbezahlt Mithelfende oder Mithelfender im Familienbetrieb. Wenn diese Arbeit bezahlt ist: Antworten Sie bitte bei vorwiegend körperlichen Arbeiten mit Arbeiterin oder Arbeiter, ansonsten mit Angestellte oder Angestellter.

Notizen
Siehe Erläuterungen f_dberst.

---

f_earbg
F156 Beschäftigen Sie Arbeitnehmerinnen oder Arbeitnehmer?

☐ Ja
☐ Nein

Hilfe zur Frage
Arbeitnehmerinnen/Arbeitnehmer sind Personen, die für ihre Arbeit ein reguläres Entgelt (Lohn/Gehalt) bekommen. Mithelfende im Familienbetrieb bekommen kein reguläres Entgelt und zählen somit nicht zu den Arbeitnehmerinnen/Arbeitnehmern.

---

f_ewzln
F157 In welcher Branche arbeiten Sie in Ihrem Zweitjob?
Geben Sie die ersten Buchstaben ein und wählen Sie die Branche aus der Liste! Z.B. Kupferbleche (Erzeugung);Vermietung von Gebäuden;Polizei;Volksschule. Bei großen Firmen kann der Firmenname eingegeben werden.

.....

Hilfe zur Frage
Mehrere Branchen an dem Standort des Betriebs:

- Geben Sie jene Branche an, in der mehr Personen arbeiten.

Arbeit an mehreren Arbeitsorten:

- Geben Sie die Branche des Unternehmenssitzes an.

Arbeit von zu Hause aus:

- Geben Sie die Branche des Unternehmenssitzes an.

Leiharbeiterinnen und Leiharbeiter:

- Geben Sie die Branche des Betriebs des aktuellen Arbeitseinsatzes an.

Notizen
Siehe Erläuterungen f_dwzln.

---

f_estund

F158 Wie viele Stunden haben Sie in der Woche von Montag, den [Datum des Referenzzeitraums], bis Sonntag, den [Datum des Referenzzeitraums], tatsächlich in Ihrem Zweitjob gearbeitet? Feiertag war am [Wochentag, Datum des Feiertags].

Die Stunden werden in ganzen und halben Stunden (als Kommazahl z.B. 38,5 Stunden) eingetragen.

..... Stunden

Hilfe zur Frage

Mittagspausen über 30 Minuten und andere Abwesenheiten, in denen nicht gearbeitet wurde, zählen NICHT als Arbeitszeit. Rechnen Sie diese Tätigkeiten zur Arbeitszeit **DAZU**:

- alle Überstunden und Mehrarbeitsstunden
- Steh- und Wartezeit während der Arbeit
- kurze Arbeitsunterbrechungen
- Fahrten zwischen Arbeitsplätzen, Kundinnen und Kunden
- Arbeiten, die regelmäßig von zu Hause aus erledigt werden
- Aus- und Weiterbildung während der Arbeitszeit
- Bereitschaftsdienst am Arbeitsplatz
- Arbeiten während des Bereitschaftsdienstes zu Hause

NICHT zur Arbeitszeit zählen:

- falls Lehrling: Zeit in der Berufsschule
- Wegzeiten von zu Hause zur Arbeitsstelle und zurück
- Abwesenheit wegen persönlicher Angelegenheit (z.B. Arztbesuche) außerhalb bezahlter Arbeitszeit
- persönliche Aus- bzw. Weiterbildung, falls nicht im Zusammenhang mit der Arbeit
- Bereitschaftsdienst zu Hause, der keine berufliche Tätigkeit mit sich zieht
- Arbeitszeit zur Erzeugung von Produkten ausschließlich für den Eigenbedarf
- falls Lehrerinnen, Lehrer: Nächtliche Ruhepausen bei Schulwochen

Notizen

Mit dieser Frage soll die in der Referenzwoche für die Zweittätigkeit geleistete Arbeitszeit festgestellt werden. Wurde in der Referenzwoche nicht gearbeitet, werden 0 Stunden angegeben.

Siehe dazu weiters die Erläuterungen zu Frage f_dtstd.

---

f_estd

F159 Wie viele Stunden pro Woche arbeiten Sie normalerweise in Ihrem Zweitjob?

Die Stunden werden in ganzen und halben Stunden (als Kommazahl z.B. 38,5 Stunden) eingetragen.

..... Stunden

Hilfe zur Frage

Mittagspausen über 30 Minuten zählen NICHT als Arbeitszeit. Arbeitnehmerinnen, Arbeitnehmer: **Einschließlich regelmäßig geleisteter Überstunden.** Normalerweise:

- Geben Sie die Arbeitszeit in einer **normalen Woche** an, also ohne Urlaub, Feiertage, Krankheit...
- falls Saisonarbeit: Geben Sie die Arbeitszeit in der aktuellen Saison an.

Bei **längerer Abwesenheit** (z.B. Elternkarenz, Urlaub, Krankheit): Bitte beziehen Sie sich auf die Zeit vor der Abwesenheit.

Lehrerinnen, Lehrer:

- Bei voller Lehrverpflichtung: Geben Sie bitte 40 Stunden an.
- Bei Teil-Lehrverpflichtung: Geben Sie die doppelte Stundenzahl bzw. die Werteinheiten an.

---

f_estdu

F160 Denken Sie bitte an die letzten drei Monate: Wie viele Stunden pro Woche haben Sie ungefähr gearbeitet?

Die Stunden werden in ganzen und halben Stunden (als Kommazahl z.B. 38,5 Stunden) eingetragen.

..... Stunden

---

f_dwuns

F161 Sie arbeiten normalerweise [Stundenanzahl] Stunden pro Woche. Würden Sie lieber mehr, weniger oder gleich viele Stunden arbeiten, auch wenn sich Ihr Einkommen dann ändert?

Haupttätigkeit: [Stundenanzahl]

- ☐ Mehr Stunden
- ☐ Weniger Stunden
- ☐ Gleich viele Stunden

Notizen

Diese Frage ist von allen Erwerbstätigen zu beantworten.

Wenn Zweitjob vorhanden, dann auch folgende Einblendung: "Zweitjob: [Stundenanzahl]"

Falls Mithelfend: Satz "auch wenn sich Ihr Einkommen dann ändert" entfällt

---

f_dwstd

F162 Wie viele Stunden pro Woche möchten Sie normalerweise arbeiten?

Die Stunden werden in ganzen und halben Stunden (als Kommazahl z.B. 38,5 Stunden) eingetragen.

..... Stunden

---

f_dmogljn

F163 Könnten Sie von sich aus in den zwei Wochen nach Sonntag, den [Datum] beginnen, mehr Stunden als bisher zu arbeiten?

- ☐ Ja
- ☐ Nein

Hilfe zur Frage

Es geht um die generelle Bereitschaft, innerhalb der nächsten zwei Wochen mehr Stunden arbeiten zu können. Für die Beantwortung ist es egal, ob dies vom Arbeitgeber oder der Auftragslage her möglich ist.

Notizen

Liegt die Referenzwoche bereits 3-5 Wochen zurück:
"Hätten Sie von sich aus in den zwei Wochen nach Sonntag, dem [Datum] beginnen können, mehr Stunden als bisher zu arbeiten?"

---

f_dmoglg

F164 Warum hätten Sie innerhalb dieser zwei Wochen nicht beginnen können, mehr Stunden als bisher zu arbeiten? Ist der wichtigste Grund dafür wegen. . . .

- ☐ Betreuung von Kindern oder pflegebedürftigen Angehörigen
- ☐ Aus- oder Weiterbildung
- ☐ Krankheit oder Behinderung
- ☐ Anderer familiärer Grund
- ☐ Anderer persönlicher Grund
- ☐ Sonstiger Grund

Hilfe zur Frage

Betreuung von Kindern oder pflegebedürftigen Angehörigen (auch falls diese in einem anderen Haushalt leben):

- eigene Kinder
- Kinder der Partnerin, des Partners
- pflegebedürftige Verwandte, zum Beispiel ältere Angehörige

NICHT zu Betreuung von Kindern oder pflegebedürftigen Angehörigen **zählen**:

- Betreuung von Freundinnen, Freunden, Bekannten oder deren Kindern
- Betreuung als berufliche Tätigkeit
- Ehrenamtliche Betreuung von Personen

Krankheit oder Behinderung: Nur bei eigener Krankheit oder Behinderung **Anderer familiärer Grund** ist zum Beispiel:

- Haushaltsarbeiten
- Mehr Zeit für Familie
- Schwangerschaft

Anderer persönlicher Grund ist zum Beispiel: Wunsch nach mehr Freizeit oder mehr Zeit für eigene Interessen

---

f_dmogls

F165 Welcher familiäre/persönliche/sonstige Grund?

.....
.....
.....
.....
.....

---

f_dbetrm

F166 Warum nutzen Sie keine oder keine zusätzlichen Betreuungsangebote für Kinder oder pflegebedürftige Angehörige? Ist der wichtigste Grund dafür. . . .

- ☐ Es ist zu teuer
- ☐ Es gibt kein passendes Angebot
- ☐ Sie möchten selbst betreuen
- ☐ Sonstiger Grund

Hilfe zur Frage

"Betreuungsangebote" steht für **alle möglichen Formen von professioneller Betreuung:**

- öffentliche und private Träger
- kostenpflichtige oder kostenlose Angebote

Betreuungsangebote für Kinder sind zum Beispiel:

- Krippen, Kindergarten, Betriebskindergarten,
- Tagesmutter
- Hort
- Bezahlte Betreuung

Betreuungsangebote für pflegebedürftige Angehörige sind zum Beispiel:

- Pflege- oder Pensionistenheime
- Mobile Betreuungsdienste, professionelle Betreuung zu Hause

Es ist zu teuer: Bitte berücksichtigen Sie auch alle indirekten Kosten, zum Beispiel für Transport, Essen, spezielle Kleidung etc. **Es gibt kein passendes Angebot:**

- Betreuungsangebot ist zu weit von Wohnort oder Arbeitsplatz entfernt
- Öffnungszeiten passen nicht
- Qualität bzw. Qualifikation des Personals passen nicht
- Pädagogische Ausrichtung oder Betreuungsschlüssel passen nicht
- Ausstattung passt nicht
- Aufnahmekriterien sind nicht erfüllt (Kind ist zu alt oder zu jung)
- Religiöse Zugehörigkeit ist nicht gegeben.

Sie möchten selbst betreuen:

- (Zusätzliches) Angebot wird nicht benötigt, eigene Betreuung oder durch den/die Partner/in reicht aus
- Getrennt lebender Elternteil hilft bei der Betreuung mit

f_dbetrms

F167 Welcher sonstige Grund?

.....
.....
.....
.....
.....

J - Frühere Tätigkeit

f_jewt
F168 Haben Sie jemals gegen Bezahlung gearbeitet?

☐ Ja
☐ Nein

Hilfe zur Frage
JA, wenn jemals unbezahlt im Familienbetrieb mitgearbeitet. **NEIN**, wenn einzige bezahlte Arbeit Präsenz-/Zivildienst war.

Notizen
Geht nicht an Personen mit f_cgrund von 6 bis 8.

---

f_jewtd
F169 War das länger als drei Monate?

☐ Ja
☐ Nein

Notizen
Personen mit f_cgrund von 6 bis 8: „Haben Sie jemals länger als drei Monate gegen Bezahlung gearbeitet?“

---

f_jlwaj
F170 In welchem Jahr haben Sie Ihre letzte Arbeit beendet?

.....

---

f_jlwam
F171 Und in welchem Monat im Jahr [Jahr]?

.....
[Jänner , Februar , März , April , Mai , Juni , Juli , August , September , Oktober , November , Dezember]

---

f_jlwi

F172 Warum wurde die letzte Arbeit beendet? War der wichtigste Grund dafür ....

- ☐ Pensionierung
- ☐ Kündigung durch den Arbeitgeber oder Betrieb wurde geschlossen
- ☐ Ende einer befristeten Arbeit
- ☐ Krankheit oder Behinderung
- ☐ Aus- oder Weiterbildung
- ☐ Betreuung von Kindern oder pflegebedürftigen Angehörigen
- ☐ Anderer familiärer Grund
- ☐ Anderer persönlicher Grund
- ☐ Sonstiger Grund

Hilfe zur Frage

Kündigung durch den Arbeitgeber oder Betrieb wurde geschlossen:

- Kündigung/Entlassung durch den Arbeitgeber
- Betrieb wurde geschlossen (Konkurs, Insolvenz, Verkauf, etc.)
- auch für Selbständige, deren eigener Betrieb geschlossen wurde (Konkurs, Insolvenz, Verkauf, etc.)

Krankheit oder Behinderung: Nur bei eigener Krankheit oder Behinderung

Betreuung von Kindern oder Angehörigen (auch falls diese in einem anderen Haushalt leben):

- eigene Kinder
- Kinder der Partnerin, des Partners
- pflegebedürftige Verwandte, zum Beispiel ältere Angehörige

NICHT zu Betreuung von Kindern oder Angehörigen zählt:

- Betreuung von Freundinnen, Freunden, Bekannten oder deren Kindern
- Betreuung als berufliche Tätigkeit
- Ehrenamtliche Betreuung von Personen

Anderer familiärer Grund - Beispiele:

- Haushaltsarbeiten
- Mehr Zeit für Familie
- Schwangerschaft

Anderer persönlicher Grund - Beispiel:Wunsch nach mehr Freizeit oder mehr Zeit für eigene Interessen

---

f_jlwis
F173 Welcher familiäre/persönliche/sonstige Grund?

.....
.....
.....
.....
.....

---

f_jberufln
F174 Welchen Beruf haben Sie zuletzt ausgeübt?
Geben Sie die ersten Buchstaben ein und wählen Sie den Beruf aus der Liste!

.....

Notizen
Siehe Erläuterungen f_dberufln.

---

f_jbers
F175 Waren Sie...

- ☐ Lehrling
- ☐ Arbeiterin/Arbeiter
- ☐ Angestellte/Angestellter
- ☐ Vertragsbedienstete/Vertragsbediensteter
- ☐ Beamtin/Beamter
- ☐ Freie Dienstnehmerin/Dienstnehmer
- ☐ Selbständige/Selbständiger
- ☐ Unbezahlt Mithelfende/Mithelfender im Familienbetrieb

Hilfe zur Frage
Angestellte, Angestellter geben auch folgende Personen an:

- Politikerinnen und Politiker
- Priesterinnen und Priester jeglicher Religion

Selbständige, Selbständiger geben auch folgende Personen an:

- Werknehmerinnen und Werknehmer
- Freelancerinnen und Freelancer
- Freiberuflerinnen und Freiberufler
- Neue Selbständige
- Personen, die auf eigene Rechnung arbeiten

Mithelfende im Familienbetrieb: Wenn diese Arbeit unbezahlt ist: Antworten Sie bitte mit unbezahlt Mithelfende oder Mithelfender im Familienbetrieb. Wenn diese Arbeit bezahlt ist: Antworten Sie bitte bei vorwiegend körperlichen Arbeiten mit Arbeiterin oder Arbeiter, ansonsten mit Angestellte oder Angestellter.

Notizen
Siehe Erläuterungen f_dbers.

---

f_jarbg
F176 Haben Sie Arbeitnehmerinnen oder Arbeitnehmer beschäftigt?

☐ Ja
☐ Nein

Hilfe zur Frage
Arbeitnehmerinnen/Arbeitnehmer sind Personen, die für ihre Arbeit ein reguläres Entgelt (Lohn/Gehalt) bekommen. Mithelfende im Familienbetrieb bekommen kein reguläres Entgelt und zählen somit nicht zu den Arbeitnehmerinnen/Arbeitnehmern.

---

f_jwzln
F177 In welcher Branche haben Sie gearbeitet?
Geben Sie die ersten Buchstaben ein und wählen Sie die Branche aus der Liste! Z.B. Kupferbleche (Erzeugung);Vermietung von Gebäuden;Polizei;Volksschule. Bei großen Firmen kann der Firmenname eingegeben werden.

.....

Hilfe zur Frage
Mehrere Branchen an dem Standort des Betriebs:

- Geben Sie jene Branche an, in der mehr Personen arbeiten.

Arbeit an mehreren Arbeitsorten:

- Geben Sie die Branche des Unternehmenssitzes an.

Arbeit von zu Hause aus:

- Geben Sie die Branche des Unternehmenssitzes an.

Leiharbeiterinnen und Leiharbeiter:

- Geben Sie die Branche des Betriebs des früheren Arbeitseinsatzes an.

Notizen
Siehe Erläuterungen f_dwzln.

H - Arbeitssuche

f_hasrwewt

F178 Haben Sie in den vier Wochen von Montag, den [Datum des Referenzzeitraums], bis Sonntag, den [Datum des Referenzzeitraums], eine andere oder eine zusätzliche Arbeit gesucht?

- ☐ Ja
- ☐ Nein

Hilfe zur Frage

Dazu zählt auch die Suche nach einer anderen Arbeitsstelle im selben Betrieb. Selbständige: Dazu zählt auch die Suche nach einer neuen Art der Selbständigkeit. NICHT dazu zählt die Suche nach neuen Kunden oder Aufträgen.

Notizen

Es gibt verschiedene Möglichkeiten Arbeit zu suchen. Nicht nur die Suche nach Hauptbeschäftigungen ist von Interesse, sondern auch die Suche nach Jobs mit geringer Stundenanzahl, beispielsweise nach Nebenbeschäftigungen zum Studium.

Die Frage geht an Personen, die nicht erwerbstätig oder Präsenz- oder Zivildiener sind.

---

f_hasrw

F179 Haben Sie in den vier Wochen von Montag, den [Datum des Referenzzeitraums], bis Sonntag, den [Datum des Referenzzeitraums], eine bezahlte Arbeit gesucht? Dazu zählen auch Vorbereitungen für eine selbständige Tätigkeit.

- ☐ Ja
- ☐ Nein

Hilfe zur Frage

JA ist auch anzugeben bei:

- Suche nach einer Lehrstelle
- Suche nach einer geringfügigen Arbeit

---

f_hagef

F180 War das, weil Sie bereits eine Jobzusage hatten?

☐ Ja
☐ Nein

Hilfe zur Frage
JA ist auch anzugeben wenn man auf den alten Arbeitsplatz zurückkehrt.

---

f_hagefbeg

F181 Haben Sie diese Arbeit inzwischen begonnen?

☐ Ja
☐ Nein

---

f_hantr

F182 Werden Sie diese Arbeit vor dem [Datum des Referenzzeitraums] beginnen?

☐ Ja
☐ Nein

---

f_hseit

F183 Wie viele Monate dauert die Arbeitssuche schon?

..... Monat(e)

Hilfe zur Frage
Es geht um die durchgehende Dauer der aktiven Arbeitssuche ohne Unterbrechungen von mindestens einem Monat. Falls weniger als 1 Monat, bitte den Anteil angeben. Z.B. 2 Wochen = 0,5 Monate

---

f_hgef

F184 Wie viele Monate hat die Arbeitssuche gedauert?

..... Monat(e)

Hilfe zur Frage
Bei Rückkehr zum früheren Arbeitsplatz, bitte "0" angeben. Falls weniger als 1 Monat, bitte den Anteil angeben. Z.B. 2 Wochen = 0,5 Monate

---

f_hsart1

F185 Um eine bezahlte Arbeit zu finden, haben Sie Stellenanzeigen im Internet oder in Zeitungen studiert?

- ☐ Ja
- ☐ Nein

Hilfe zur Frage

Ausgeschlossen sind hier Stellenanzeigen, die vom AMS oder privaten Arbeitsvermittlungen aufgegeben wurden.

---

f_hsart2

F186 Um eine bezahlte Arbeit zu finden, haben Sie... Verwandte, Freunde oder Bekannte gefragt?

- ☐ Ja
- ☐ Nein

---

f_hsart3

F187 Um eine bezahlte Arbeit zu finden, haben Sie... sich auf Stellenanzeigen beworben oder selbst Inserate aufgegeben?

- ☐ Ja
- ☐ Nein

---

f_hsart4

F188 Um eine bezahlte Arbeit zu finden, haben Sie... das Arbeitsmarktservice (AMS) kontaktiert?

- ☐ Ja
- ☐ Nein

---

f_hsart5

F189 Um eine bezahlte Arbeit zu finden, haben Sie... ein Bewerbungsgespräch geführt oder einen Aufnahmetest gemacht?

- ☐ Ja
- ☐ Nein

---

f_hsart6

F190 Um eine bezahlte Arbeit zu finden, haben Sie... Arbeitgeber direkt kontaktiert (Blindbewerbung)?

- ☐ Ja
- ☐ Nein

---

f_hsart7

F191 Um eine bezahlte Arbeit zu finden, haben Sie... Ihren Lebenslauf ins Internet gestellt oder aktualisiert?

- ☐ Ja
- ☐ Nein

---

f_hsart8

F192 Um eine bezahlte Arbeit zu finden, haben Sie... Vorbereitungen für eine selbständige Tätigkeit getroffen?

- ☐ Ja
- ☐ Nein

---

f_hsart9

F193 Um eine bezahlte Arbeit zu finden, haben Sie... eine private Arbeitsvermittlung kontaktiert?

- ☐ Ja
- ☐ Nein

---

f_hsvztz

F194 Suchen Sie eine Vollzeit- oder eine Teilzeitarbeit?

- ☐ Vollzeit
- ☐ Vor allem Vollzeit, aber auch Teilzeit
- ☐ Vor allem Teilzeit, aber auch Vollzeit
- ☐ Teilzeit

---

f_hsgefvztz

F195 Werden Sie Vollzeit oder Teilzeit arbeiten?

- ☐ Vollzeit
- ☐ Teilzeit

---

f_hawun

F196 Auch wenn Sie keine Arbeit gesucht haben, würden Sie dennoch gerne arbeiten?

- ☐ Ja
- ☐ Nein

Notizen

Es wird nach dem Arbeitswunsch unabhängig von der gewünschten Anzahl an Arbeitsstunden gefragt

---

f_hnagrund

F197 Warum haben Sie keine Arbeit gesucht? Ist der wichtigste Grund dafür...

- ☐ Keine passende Arbeit verfügbar
- ☐ Aus- oder Weiterbildung
- ☐ Krankheit oder Behinderung
- ☐ Betreuung von Kindern oder pflegebedürftigen Angehörigen
- ☐ Anderer familiärer Grund
- ☐ Anderer persönlicher Grund
- ☐ Sonstiger Grund

Hilfe zur Frage

Geben Sie bitte den **aktuellen Grund** an. **Krankheit oder Behinderung:**

- Nur bei eigener Krankheit oder Behinderung

Betreuung von Kindern oder pflegebedürftigen Angehörigen (auch falls diese in einem anderen Haushalt leben):

- eigene Kinder
- Kinder der Partnerin, des Partners
- pflegebedürftige Verwandte, z.B. ältere Angehörige

NICHT zu Betreuung von Kindern oder pflegebedürftigen Angehörigen zählt:

- Betreuung von Freundinnen, Freunden, Bekannten oder deren Kinder
- Betreuung als berufliche Tätigkeit
- Ehrenamtliche Betreuung von Personen

Anderer familiärer Grund, z.B.:

- Haushaltsarbeiten
- Mehr Zeit für Familie
- Schwangerschaft

Anderer persönlicher Grund, z.B.:

- Wunsch nach mehr Freizeit oder mehr Zeit für eigene Interessen

---

f_hnagrunds
F198 Welcher familiäre/persönliche/sonstige Grund?

.....
.....
.....
.....
.....

---

f_hawung
F199 Warum möchten Sie nicht arbeiten? Ist der wichtigste Grund dafür...

☐ Pension, zu hohes Alter
☐ Aus- oder Weiterbildung
☐ Krankheit oder Behinderung
☐ Betreuung von Kindern oder pflegebedürftigen Angehörigen
☐ Anderer familiärer Grund
☐ Anderer persönlicher Grund
☐ Sonstiger Grund

Hilfe zur Frage
Geben Sie bitte den **aktuellen Grund** an. **Krankheit oder Behinderung:**

- Nur bei eigener Krankheit oder Behinderung

Betreuung von Kindern oder pflegebedürftigen Angehörigen (auch falls diese in einem anderen Haushalt leben):

- eigene Kinder
- Kinder der Partnerin, des Partners
- pflegebedürftige Verwandte, z.B. ältere Angehörige

NICHT zu Betreuung von Kindern oder pflegebedürftigen Angehörigen zählt:

- Betreuung von Freundinnen, Freunden, Bekannten oder deren Kindern

- Betreuung als berufliche Tätigkeit
- Ehrenamtliche Betreuung von Personen

Anderer familiärer Grund, z.B.:

- Haushaltsarbeiten
- Mehr Zeit für Familie
- Schwangerschaft

Anderer persönlicher Grund, z.B.:

- Wunsch nach mehr Freizeit oder mehr Zeit für eigene Interessen

---

f_hawungs
F200 Welcher familiäre/persönliche/sonstige Grund?

.....
.....
.....
.....
.....

---

f_hbetreu
F201 Warum nutzen Sie keine oder keine zusätzlichen Betreuungsangebote für Kinder oder pflegebedürftige Angehörige? Ist der wichtigste Grund dafür...

☐ Es ist zu teuer
☐ Es gibt kein passendes Angebot
☐ Sie möchten selbst betreuen
☐ Sonstiger Grund

Hilfe zur Frage
"Betreuungsangebote" steht für **alle möglichen Formen von professioneller Betreuung:**

- öffentliche und private Träger
- kostenpflichtige oder kostenlose Angebote

Betreuungsangebote für Kinder sind zum Beispiel:

- Krippen, Kindergarten, Betriebskindergarten,
- Tagesmutter
- Hort

- Bezahlte Betreuung

Betreuungsangebote für pflegebedürftige Angehörige sind zum Beispiel:

- Pflege- oder Pensionistenheime
- Mobile Betreuungsdienste, professionelle Betreuung zu Hause

Es ist zu teuer: Bitte berücksichtigen Sie auch alle indirekten Kosten, zum Beispiel für Transport, Essen, spezielle Kleidung etc. **Es gibt kein passendes Angebot:**

- Betreuungsangebot ist zu weit von Wohnort oder Arbeitsplatz entfernt
- Öffnungszeiten passen nicht
- Qualität bzw. Qualifikation des Personals passen nicht
- Pädagogische Ausrichtung oder Betreuungsschlüssel passen nicht
- Ausstattung passt nicht
- Aufnahmekriterien sind nicht erfüllt (Kind ist zu alt oder zu jung)
- Religiöse Zugehörigkeit ist nicht gegeben.

Sie möchten selbst betreuen:

- (Zusätzliches) Angebot wird nicht benötigt, eigene Betreuung oder durch den/die Partner/in reicht aus
- Getrennt lebender Elternteil hilft bei der Betreuung mit

---

f_hbetreus
F202 Welcher sonstige Grund?

.....
.....
.....
.....
.....

---

f_hastart
F203 Könnten Sie von sich aus in den zwei Wochen nach Sonntag, den [Datum], zu arbeiten beginnen?

☐ Ja
☐ Nein

Notizen
Liegt die Referenzwoche bereits 3-5 Wochen zurück:
"Hätten Sie von sich aus in den zwei Wochen nach Sonntag, den [Datum], zu arbeiten

beginnen können?”

---

f_hastartg

F204 Warum hätten Sie innerhalb dieser zwei Wochen nicht zu arbeiten beginnen können? Ist der wichtigste Grund dafür...

- ☐ Aus- oder Weiterbildung
- ☐ Krankheit oder Behinderung
- ☐ Betreuung von Kindern oder pflegebedürftigen Angehörigen
- ☐ Anderer familiärer Grund
- ☐ Anderer persönlicher Grund
- ☐ Sonstiger Grund

Hilfe zur Frage

Geben Sie bitte den **aktuellen Grund** an. **Krankheit oder Behinderung:**

- Nur bei eigener Krankheit oder Behinderung

Betreuung von Kindern oder pflegebedürftigen Angehörigen (auch falls diese in einem anderen Haushalt leben):

- eigene Kinder
- Kinder der Partnerin, des Partners
- pflegebedürftige Verwandte, zum Beispiel ältere Angehörige

NICHT zu Betreuung von Kindern oder pflegebedürftigen Angehörigen zählt:

- Betreuung von Freundinnen, Freunden, Bekannten oder deren Kindern
- Betreuung als berufliche Tätigkeit
- Ehrenamtliche Betreuung von Personen

Anderer familiärer Grund, z.B.:

- Haushaltsarbeiten
- Mehr Zeit für Familie
- Schwangerschaft

Anderer persönlicher Grund, z.B.:

- Wunsch nach mehr Freizeit oder mehr Zeit für eigene Interessen

---

f_hastartgs

F205 Welcher familiäre/persönliche/sonstige Grund?

.....
.....
.....
.....
.....

---

f_hstbetr

F206 Warum nutzen Sie keine oder keine zusätzlichen Betreuungsangebote für Kinder oder pflegebedürftige Angehörige? Ist der wichtigste Grund dafür...

- ☐ Es ist zu teuer
- ☐ Es gibt kein passendes Angebot
- ☐ Sie möchten selbst betreuen
- ☐ Sonstiger Grund

Hilfe zur Frage

"Betreuungsangebote" steht für **alle möglichen Formen von professioneller Betreuung:**

- öffentliche und private Träger
- kostenpflichtige oder kostenlose Angebote

Betreuungsangebote für Kinder sind zum Beispiel:

- Krippen, Kindergarten, Betriebskindergarten,
- Tagesmutter
- Hort
- Bezahlte Betreuung

Betreuungsangebote für pflegebedürftige Angehörige sind zum Beispiel:

- Pflege- oder Pensionistenheime
- Mobile Betreuungsdienste, professionelle Betreuung zu Hause

Es ist zu teuer: Bitte berücksichtigen Sie auch alle indirekten Kosten, zum Beispiel für Transport, Essen, spezielle Kleidung etc. **Es gibt kein passendes Angebot:**

- Betreuungsangebot ist zu weit von Wohnort oder Arbeitsplatz entfernt
- Öffnungszeiten passen nicht
- Qualität bzw. Qualifikation des Personals passen nicht
- Pädagogische Ausrichtung oder Betreuungsschlüssel passen nicht
- Ausstattung passt nicht

- Aufnahmekriterien sind nicht erfüllt (Kind ist zu alt oder zu jung)
- Religiöse Zugehörigkeit ist nicht gegeben.

Sie möchten selbst betreuen:

- (Zusätzliches) Angebot wird nicht benötigt, eigene Betreuung oder durch den/die Partner/in reicht aus
- Getrennt lebender Elternteil hilft bei der Betreuung mit

---

f_hstbetrs
F207 Welcher sonstige Grund?

.....
.....
.....
.....
.....

K - Ausbildung

el_k1
F208 In den folgenden Fragen geht es um Aus- und Weiterbildung.

---

f_kausbjn4w
F209 Haben Sie in den vier Wochen von Montag, den [Datum des Referenzzeitraums], bis Sonntag, den [Datum des Referenzzeitraums], als Schülerin/Schüler, Lehrling oder Student/Studentin eine Ausbildung im Schul- oder Hochschulwesen besucht?

☐ Ja
☐ Nein

Hilfe zur Frage
Die Ausbildung muss mind. 1 Semester dauern. JA ist auch anzugeben, wenn eine Ausbildung besucht wird, aber zur Zeit Ferien sind. **NEIN** ist bei Kursen und anderen Weiterbildungen außerhalb des Schul- und Hochschulwesens anzugeben, wie z.B.:

- Kurse z.B. an Volkshochschulen
- berufsbezogene Kurse (z.B. vom AMS finanzierte Lehrgänge, WIFI-Kurse, Maturaschule - Dr. Roland)
- Lehrgänge an Universitäten, die ohne akademischen Titel abschließen
- Vorbereitungskurse für die Lehrabschluss-, Studienberechtigungs- oder Berufsreifeprüfung, die freiwillig besucht werden

Notizen
Ein Selbststudium mit Büchern, CDs usw. ist hier nicht als Ausbildung anzugeben. Besucht jemand eine Maturaschule (z.B. Dr. Roland), zählt das als „berufsbezogener Kurs“, und ist unter Frage f_kkursb4w anzugeben.

Beispiel: Eine junge Frau, nicht erwerbstätig, besucht den vom AMS finanzierten Kurs “Wiener Ausbildungslehrgang zum Gold- & Silberschmied“. Dieser Lehrgang wird zwar in einer Berufsschule besucht, kann aber nur von Personen über 18 Jahren absolviert werden, außerdem fallen Kurskosten an. Die Lehrinhalte sind nicht so orientiert, dass sie für echte Goldschmiede-Lehrlinge zutreffen. Der Kurs dient lediglich als Vorbereitung auf die Lehrabschlussprüfung. In diesem speziellen Fall handelt es

sich um einen berufsbezogenen Kurs – Frage f_kkursb4w.

---

f_kausb4w

F210 Und welche Ausbildung?

ACHTUNG: Für alle Antwortmöglichkeiten ganz nach unten scrollen.

- ☐ Pflichtschule: wie z.B. Neue Mittelschule, Gymnasium-Unterstufe/ 1. - 4. Klasse einer AHS
- ☐ Polytechnische Schule
- ☐ Lehre mit Berufsschule
- ☐ Fach- oder Handelschule/Berufsbildende mittlere Schule
- ☐ Gesundheits- und Krankenpflegeschule mit Diplomabschluss
- ☐ Meister-, Werkmeisterschule
- ☐ Gymnasium-Oberstufe/5. - 8. Klasse einer AHS
- ☐ 1. - 3. Klasse einer berufsbildenden höheren Schule: wie z.B. HTL, HAK, HBLA
- ☐ 4. oder 5. Klasse einer berufsbildenden höheren Schule, Aufbaulehrgang, Kolleg
- ☐ Akademie, Lehrgang an Universitäten und Hochschulen
- ☐ Bachelorstudium an Universitäten und Hochschulen
- ☐ Master-, Diplomstudium an Universitäten und Hochschulen
- ☐ Postgradualer Lehrgang, z.B. mit MBA-Abschluss
- ☐ Doktoratsstudium

Hilfe zur Frage

In den Ferien die zuletzt besuchte Ausbildung angeben. Bei mehreren Ausbildungen, diejenige angeben, für die am meisten Zeit aufgewendet wird!

- **Gymnasium Unterstufe:** 1. - 4. Klasse an einer allgemein bildenden höheren Schule (AHS);
- **Lehre (Berufsschule):** Lehrlinge mit Lehrvertrag, die in Betrieben beschäftigt sind, auch wenn sie die Berufsschule in den letzten vier Wochen nicht besucht haben, weiters Personen, die vom AMS geförderte Lehrgänge an Berufsschulen besuchen.
- **Fach- oder Handelschule (Berufsbildende mittlere Schule):** z.B. Hauswirtschaftsschule (2-jährig), Hotelfachschule (3-jährig), Handelsschule (3-jährig).
- **Gesundheits- und Krankenpflegeschule (Diplomkrankenpflege):** Ausbildung von diplomiertem Pflegepersonal (z.B. zu Diplomkrankenpfleger /-schwester). NICHT: Pflegehilfelehrgang, Vorbereitung auf die Ausbildung in der Gesundheits- und Krankenpflege -> Eintrag unter Berufsbildende mittlere Schule).
- **Meister-, Werkmeisterschule:** Voraussetzung in der Regel abgeschlossene Berufsausbildung (wie Lehrabschluss, Berufsbildende Mittlere Schule) sowie einschlägige Berufserfahrung. Eintrag nur wenn eine Werkmeisterschule oder ein schulisches Angebot zur Vorbereitung auf die Meisterprüfung besucht wird:

NICHT: Ausbildung außerhalb von Schulen, zB. WIFI -> Eintrag unter Kursen.

- **Allgemeinbildende höhere Schulen (AHS):** Abschluss mit Matura (Reifeprüfung); z.B. Naturwissenschaftliches Realgymnasium, Neusprachliches Gymnasium, Oberstufenrealgymnasium, Aufbaugymnasium.
- **Berufsbildende höhere Schulen (BHS):** Abschluss mit Matura (Reife- und Diplomprüfung); z.B. Handelsakademien (HAK), Höhere Technische Lehranstalten (HTL), Höhere Bundeslehranstalten (HBLA) und Höhere Anstalten der Lehrerinnen-/Lehrer- und Erzieherinnen-/Erzieherbildung (z.B. für Kindergartenpädagogik, Sozialpädagogik).
- **Aufbaulehrgang:** Voraussetzung Abschluss einer Fachschule oder eine Lehre mit Vorbereitungslehrgang. Dauer 2-3 Jahre. Abschluss mit Matura (Reife- und Diplomprüfung). Organisatorisch immer an Berufsbildende höheren Schulen (BHS) angeschlossen.
- **Kolleg (HTL, HAK, HBLA etc.):** Voraussetzung Matura. Abschluss mit Diplomprüfung. Dauer 2-3 Jahre. Organisatorisch immer an Berufsbildende Höhere Schulen (BHS) angeschlossen. NICHT: Kolleg genannte Ausbildungen bei privaten Bildungsträgern, WIFI, BFI o.ä. -> Eintrag unter Kursen.
- **Akademie:** Voraussetzung Matura, Ausbildung für gehobene Berufstätigkeit im Gesundheitswesen (z.B. Hebammen). NICHT: Alle anderen Ausbildungen an Akademien privater Bildungsträger, Berufsverbände oder Dienstgeber (z.B. Sicherheits-, Controller,- Vitalakademie).
- **Lehrgänge an Universitäten und Hochschulen (inkl. Fachhochschulen):** Voraussetzung i.d.R. Matura (oder mehrjährige Berufserfahrung), Abschluss mit dem Titel "akademische(r) ... (z.B. Universitätslehrgang für Markt- und Meinungsforschung, Universitätslehrgang für Werbung und Verkauf). NICHT: Lehrgänge, die ohne Titel abschließen -> Eintrag unter Kursen.
- **Bachelorstudium an Universität und Hochschulen (inkl. Fachhochschule o. Pädagogischer Hochschule):** Voraussetzung i.d.R. Matura (tw. einschlägige fachliche Qualifikation bei FH). Auch Besuch von Privat- und Kunstuniversitäten, sofern sie mit akademischen Titel abgeschlossen werden.
- **Master-, Diplomstudium an Universität und Hochschulen (inkl. Fachhochschule o. Pädagogischer Hochschule):** Voraussetzung entweder im Fall des Masterstudiums Abschluss "Bachelorstudium" oder im Fall des Diplomstudiums "Matura". Auch Besuch von Privat- und Kunstuniversitäten, sofern sie mit akademischen Titel abgeschlossen werden.
- **Postgradualer Lehrgang (z.B. MBA):** Universitätslehrgänge; Voraussetzung i.d.R. abgeschlossenes Studium oder vergleichbare Berufspraxis; z.B. Universitätslehrgang Advanced Post Graduate Management, Post Graduate-Lehrgang Europäisches und Internationales Wirtschaftsrecht. Typische Abschlusstitel: MBA (Master of Business Administration), MAS (Master of Advanced Studies).

- **Doktoratsstudium (Dr., PhD):** Voraussetzung: Abschluss Diplom-, Magister- oder Masterstudium. NICHT: Personen, die bereits als Erstabschluss einen Doktortitel erwerben (z.B. Medizinerin/Mediziner) -> Eintrag unter Master-, Diplomstudium.

Notizen
Weiterführende Informationen zu Schultypen und Bildungsabschlüssen finden sich am Ende des Kapitels.

---

f_kausbjn12m
F211 Haben Sie in den letzten 12 Monaten eine Ausbildung im Schul- oder Hochschulwesen besucht?

☐ Ja
☐ Nein

Hilfe zur Frage
Die Ausbildung muss mind. 1 Semester dauern. JA ist auch anzugeben, wenn eine Ausbildung besucht wird, aber zur Zeit Ferien sind. **NEIN** ist bei Kursen und anderen Weiterbildungen außerhalb des Schul- und Hochschulwesens anzugeben, wie z.B.:

- Kurse z.B. an Volkshochschulen
- berufsbezogene Kurse (z.B. vom AMS finanzierte Lehrgänge, WIFI-Kurse, Maturaschule - Dr. Roland)
- Lehrgänge an Universitäten, die ohne akademischen Titel abschließen
- Vorbereitungskurse für die Lehrabschluss-, Studienberechtigungs- oder Berufsreifeprüfung, die freiwillig besucht werden

Notizen
Siehe Erläuterungen f_kausb4w.

Diese Frage wird nur in geraden Jahren und nur in der Ersterhebung gestellt.

---

f_kausb12m

F212 Und welche Ausbildung?

Bei mehreren Ausbildungen, diejenige angeben, für die am meisten Zeit aufgewendet wurde. ACHTUNG: Für alle Antwortmöglichkeiten ganz nach unten scrollen.

- ☐ Pflichtschule: wie z.B. Neue Mittelschule, Gymnasium-Unterstufe/ 1. - 4. Klasse einer AHS
- ☐ Polytechnische Schule
- ☐ Lehre mit Berufsschule
- ☐ Fach- oder Handelschule/Berufsbildende mittlere Schule
- ☐ Gesundheits- und Krankenpflegeschule mit Diplomabschluss
- ☐ Meister-, Werkmeisterschule
- ☐ Gymnasium-Oberstufe/5. - 8. Klasse einer AHS
- ☐ 1. - 3. Klasse einer berufsbildenden höheren Schule: wie z.B. HTL, HAK, HBLA
- ☐ 4. oder 5. Klasse einer berufsbildenden höheren Schule, Aufbaulehrgang, Kolleg
- ☐ Akademie, Lehrgang an Universitäten und Hochschulen
- ☐ Bachelorstudium an Universitäten und Hochschulen
- ☐ Master-, Diplomstudium an Universitäten und Hochschulen
- ☐ Postgradualer Lehrgang, z.B. mit MBA-Abschluss
- ☐ Doktoratsstudium

Hilfe zur Frage

- **Gymnasium Unterstufe:** 1. - 4. Klasse an einer allgemein bildenden höheren Schule (AHS);
- **Lehre (Berufsschule):** Lehrlinge mit Lehrvertrag, die in Betrieben beschäftigt sind, auch wenn sie die Berufsschule in den letzten vier Wochen nicht besucht haben, weiters Personen, die vom AMS geförderte Lehrgänge an Berufsschulen besuchen.
- **Fach- oder Handelschule (Berufsbildende mittlere Schule):** z.B. Hauswirtschaftsschule (2-jährig), Hotelfachschule (3-jährig), Handelsschule (3-jährig).Gesundheits- und Krankenpflegeschule (Diplomkrankenpflege): Ausbildung von diplomiertem Pflegepersonal (z.B. zu Diplomkrankenpfleger /-schwester). NICHT: Pflegehilfelehrgang, Vorbereitung auf die Ausbildung in der Gesundheits- und Krankenpflege -> Eintrag unter Berufsbildende mittlere Schule).
- **Meister-, Werkmeisterschule:** Voraussetzung in der Regel abgeschlossene Berufsausbildung (wie Lehrabschluss, Berufsbildende Mittlere Schule) sowie einschlägige Berufserfahrung. Eintrag nur wenn eine Werkmeisterschule oder ein schulisches Angebot zur Vorbereitung auf die Meisterprüfung besucht wird: NICHT: Ausbildung außerhalb von Schulen, zB. WIFI -> Eintrag unter Kursen.
- **Allgemeinbildende höhere Schulen (AHS):** Abschluss mit Matura (Reifeprüfung); z.B. Naturwissenschaftliches Realgymnasium, Neusprachliches Gymna-

sium, Oberstufenrealgymnasium, Aufbaugymnasium.

- **Berufsbildende höhere Schulen (BHS):** Abschluss mit Matura (Reife- und Diplomprüfung); z.B. Handelsakademien (HAK), Höhere Technische Lehranstalten (HTL), Höhere Bundeslehranstalten (HBLA) und Höhere Anstalten der Lehrerinnen-/Lehrer- und Erzieherinnen-/Erzieherbildung (z.B. für Kindergartenpädagogik, Sozialpädagogik).
- **Aufbaulehrgang:** Voraussetzung Abschluss einer Fachschule oder eine Lehre mit Vorbereitungslehrgang. Dauer 2-3 Jahre. Abschluss mit Matura (Reife- und Diplomprüfung). Organisatorisch immer an Berufsbildende höheren Schulen (BHS) angeschlossen.
- **Kolleg (HTL, HAK, HBLA etc.):** Voraussetzung Matura. Abschluss mit Diplomprüfung. Dauer 2-3 Jahre. Organisatorisch immer an Berufsbildende Höhere Schulen (BHS) angeschlossen. NICHT: Kolleg genannte Ausbildungen bei privaten Bildungsträgern, WIFI, BFI o.ä. -> Eintrag unter Kursen.
- **Akademie:** Voraussetzung Matura, Ausbildung für gehobene Berufstätigkeit im Gesundheitswesen (z.B. Hebammen). NICHT: Alle anderen Ausbildungen an Akademien privater Bildungsträger, Berufsverbände oder Dienstgeber (z.B. Sicherheits-, Controller,- Vitalakademie).
- **Lehrgänge an Universitäten und Hochschulen (inkl. Fachhochschulen):** Voraussetzung i.d.R. Matura (oder mehrjährige Berufserfahrung), Abschluss mit dem Titel "akademische(r) ... (z.B. Universitätslehrgang für Markt- und Meinungsforschung, Universitätslehrgang für Werbung und Verkauf). NICHT: Lehrgänge, die ohne Titel abschließen -> Eintrag unter Kursen.**Bachelorstudium an Universität und Hochschulen** (inkl. Fachhochschule o. Pädagogischer Hochschule): Voraussetzung i.d.R. Matura (tw. einschlägige fachliche Qualifikation bei FH). Auch Besuch von Privat- und Kunstuniversitäten, sofern sie mit akademischen Titel abgeschlossen werden.
- **Master-, Diplomstudium an Universität und Hochschulen** (inkl. Fachhochschule o. Pädagogischer Hochschule): Voraussetzung entweder im Fall des Masterstudiums Abschluss "Bachelorstudium" oder im Fall des Diplomstudiums "Matura". Auch Besuch von Privat- und Kunstuniversitäten, sofern sie mit akademischen Titel abgeschlossen werden.
- **Postgradualer Lehrgang (z.B. MBA):** Universitätslehrgänge; Voraussetzung i.d.R. abgeschlossenes Studium oder vergleichbare Berufspraxis; z.B. Universitätslehrgang Advanced Post Graduate Management, Post Graduate-Lehrgang Europäisches und Internationales Wirtschaftsrecht. Typische Abschlusstitel: MBA (Master of Business Administration), MAS (Master of Advanced Studies).
- **Doktoratsstudium (Dr., PhD):** Voraussetzung: Abschluss Diplom-, Magister- oder Masterstudium. NICHT: Personen, die bereits als Erstabschluss einen Doktortitel erwerben (z.B. Medizinerin/Mediziner) -> Eintrag unter Master-, Diplomstudium.

Notizen

Diese Frage wird nur in geraden Jahren und nur in der Ersterhebung gestellt.

Weiterführende Informationen zu Schultypen und Bildungsabschlüssen finden sich am Ende des Kapitels.

---

f_kkursb4w

F213 Haben Sie in den vier Wochen von Montag, den [Datum des Referenzzeitraums], bis Sonntag, den [Datum des Referenzzeitraums], an Weiterbildung aus beruflichen Gründen teilgenommen, wie z.B. Kurse, Seminare, Workshops, Vorträge, Privatunterricht?

☐ Ja
☐ Nein

Hilfe zur Frage

Entscheidend ist, dass die Weiterbildung organisiert ist und in einem institutionalisierten Rahmen stattfindet. Die Weiterbildung kann dabei auch über Fernunterricht/Distance Learning stattfinden. **JA** ist ausschließlich bei Weiterbildung aus beruflichen Gründen anzugeben, wie z.B.:

- WIFI-Kurse
- AMS-Kurse
- Betriebliche Weiterbildung
- Maturaschule wie Dr. Roland
- Kurse an Volkshochschule
- Vorbereitungskurse für die Berufsreifeprüfung
- Studienberechtigungsprüfung
- Online-Kurse

NEIN ist in folgenden Situationen anzugeben:

- Ausbildung im regulären Schul- und Hochschulwesen
- Einzelschulungen am Arbeitsplatz
- Selbststudium in Eigenverantwortung

---

f_kkursb12m

F214 Haben Sie in den letzten 12 Monaten an Weiterbildung aus beruflichen Gründen teilgenommen?

☐ Ja
☐ Nein

Hilfe zur Frage

Entscheidend ist, dass die Weiterbildung (z.B. Kurse, Seminare, Workshops, Vorträge, Privatunterricht) organisiert ist und in einem institutionalisierten Rahmen stattfindet. Die Weiterbildung kann dabei auch über Fernunterricht/Distance Learning stattfinden. **JA** ist ausschließlich bei Weiterbildung aus beruflichen Gründen anzugeben, wie z.B.:

- WIFI-Kurse
- AMS-Kurse
- Betriebliche Weiterbildung
- Maturaschule wie Dr. Roland
- Kurse an Volkshochschule
- Vorbereitungskurse für die Berufsreifeprüfung
- Studienberechtigungsprüfung
- Online-Kurse

NEIN ist in folgenden Situationen anzugeben:

- Ausbildung im regulären Schul- und Hochschulwesen
- Einzelschulungen am Arbeitsplatz
- Selbststudium in Eigenverantwortung

Notizen

Diese Frage wird nur in geraden Jahren und nur in der Ersterhebung gestellt.

---

f_kkursf4w

F215 Haben Sie in den vier Wochen von Montag, den [Datum des Referenzzeitraums], bis Sonntag, den [Datum des Referenzzeitraums], an Weiterbildung aus privaten Gründen teilgenommen, wie z.B. Sprachkurse, Kunstseminare, Musikworkshops, Sportkurse?

☐ Ja
☐ Nein

Hilfe zur Frage

JA ist bei allen **privaten Weiterbildungen** (auch Fernunterricht/Distance Learning) **außerhalb des regulären Schul- und Hochschulwesens** anzugeben, wie z.B.:

- Sporttraining (Fußballtraining, Tenniskurs)
- Kurse bei Vereinen (freiwillige Feuerwehr)
- Musikunterricht
- diverse Kurse, Seminare, Workshops, Vorträge, Privatunterricht
- Online-Kurse

---

f_kkursf12m

F216 Haben Sie in den letzten 12 Monaten an Weiterbildung aus privaten Gründen teilgenommen?

☐ Ja
☐ Nein

Hilfe zur Frage

JA ist bei allen **privaten Weiterbildungen** (auch Fernunterricht/Distance Learning) **außerhalb des regulären Schul- und Hochschulwesens** anzugeben, wie z.B.:

- Sporttraining (Fußballtraining, Tenniskurs)
- Kurse bei Vereinen (freiwillige Feuerwehr)
- Musikunterricht
- diverse Kurse, Seminare, Workshops, Vorträge, Privatunterricht
- Online-Kurse

Notizen

Diese Frage wird nur in geraden Jahren und nur in der Ersterhebung gestellt.

---

f_kzeitr4w

F217 Nahmen Sie an dieser Weiterbildung in der bezahlten Arbeitszeit teil?

☐ Ja, nur in der bezahlten Arbeitszeit
☐ Hauptsächlich in der bezahlten Arbeitszeit
☐ Hauptsächlich außerhalb der bezahlten Arbeitszeit
☐ Nein, nur außerhalb der bezahlten Arbeitszeit

Hilfe zur Frage

Wenn genau die Hälfte der Weiterbildung in die bezahlte Arbeitszeit fällt und die andere Hälfte außerhalb, ist "Hauptsächlich in der bezahlten Arbeitszeit" anzugeben. Weiterbildung in der bezahlten Arbeitszeit bedeutet:

- das Ausmaß der Weiterbildungsteilnahme liegt innerhalb der bezahlten Arbeitszeit
- Unterrichtsstunden, die auf die Arbeitszeit angerechnet werden können, wenn sie außerhalb der Normalarbeitszeit liegen

Mithelfende Familienangehörige: Eintrag bei "Nur außerhalb der bezahlten Arbeitszeit"

Notizen
Die Antwort ist unabhängig von der Tatsache, ob der Kurs eigen- oder fremdfinanziert wurde.

---

f_kkursgenln
F218 Was war das genau?
Geben Sie die ersten Buchstaben ein und wählen Sie die Weiterbildung aus der Liste! Z.B. Englischkurs, Gitarrenunterricht usw.

.....

Notizen
Der Ausbildungsbereich ist möglichst genau zu bezeichnen. Es sollten z.B. Bildungsaktivitäten mit dem Schwerpunkt Computerbedienung auf jeden Fall als EDV-Kurse angegeben werden, auch wenn die dadurch erworbenen Kenntnisse bzw. Fähigkeiten für Sekretariats- bzw. Büroarbeit oder Administration eines Freizeitvereins verwendet werden.

---

f_kkursgent
F219 Was war das genau? Bitte geben Sie eine möglichst genaue Bezeichnung an.

.....

---

f_kab11
F220 Was ist Ihre höchste erfolgreich abgeschlossene Schulbildung? Ist das ...

- ☐ Pflichtschule
- ☐ Lehre mit Berufsschule
- ☐ Fach- oder Handelsschule
- ☐ Matura
- ☐ Abschluss an einer Universität oder Hochschule
- ☐ Anderer Abschluss nach der Matura

Hilfe zur Frage
Erfasst werden Bildungsabschlüsse im regulären Schul- oder Hochschulwesen. NICHT: berufliche Zusatzausbildungen (z.B. Diplomierter Fitnesstrainer) sowie

firmeninterne Weiterbildungen und dienstliche Prüfungen (z.B. Beamtenmatura). **Anzugeben ist der höchste Bildungsabschluss, nicht jener, der zuletzt erworben wurde.** Bei Schulabbruch ist das tatsächlich abgeschlossene Bildungsniveau anzugeben.

- **Pflichtschule**: z.B. Hauptschule, AHS-Unterstufe, Sonderschule, Polytechnische Schule; früher: Bürgerschule, 8-jährige Volksschule und Volksschule-Oberstufe.
- **Lehre mit Berufsschule**: Andere Bezeichnungen: Lehrabschlussprüfung (Gesellenprüfung), Facharbeiterprüfung (im land-und forstwirtschaftlichen Bereich).
- **Fach- oder Handelsschule**: Berufsbildende mittlere Schulen (BMS bzw. Fach-/Handelsschulen); bereiten auf die Berufstätigkeit vor und führen nicht zur Matura (z.B. Hauswirtschaftsschule (2-jährig), Hotelfachschule (3-jährig), Handelsschule (3-jährig).). Auch sog. "Bildungsanstalten" (z.B. für Kindergärtnerinnen/Kindergärtner) bis Mitte der 80er Jahre.
- **Matura**: Andere Bezeichnungen: Reifeprüfung, Externistenmatura und Abitur .
- **Abschluss an einer Universität, (Fach-)Hochschule**: Abschlüsse mit akademischem Titel (Bakk, M.A., Mag, Dr., Dipl-Ing, MBA, MAS o.ä.). Auch gleichwertige Abschlüsse an Kunsthochschule und Privatuniversitäten.
- **Anderer Abschluss nach der Matura**: Abschluss einer Akademie (früher z.B. PÄDAK, SOZAK), BHS-Kolleg oder Abiturientenlehrgang an einer BHS, Universitätslehrgang mit Abschluss als akad. [Berufsbezeichnung].

Abschlüsse im Ausland: Bei Ausbildungen, die im Ausland absolviert wurden, gilt das Bildungsniveau, das im jeweiligen Land erreicht wurde, auch wenn der Abschluss in Österreich nicht anerkannt wird. **Wichtige Abschlüsse aus Deutschland:**

- Mittlerer Schulabschluss: Realschulabschluss, Mittlere Reife → als Pflichtschule einzutragen.
- Fachgebundene Hochschulreife, Fachhochschulreife, Fachabitur → als AHS-Matura (Gymnasium) einzutragen.

Notizen

Hier wird nicht der letzte, sondern der höherwertigere formale Bildungsabschluss eingetragen. Als formaler Bildungsabschluss werden Ausbildungsgänge verstanden, die auf gesetzlicher Grundlage eingerichtet sind, unter der Aufsicht von Behörden stehen und normalerweise zu staatlich anerkannten Abschlüssen führen. Bei Abschluss zweier oder mehrerer gleichwertiger Bildungsabschlüsse soll auf den letzten formalen Bildungsabschluss referenziert werden.

Abschlüsse im Ausland:
Bei Ausbildungen, die im Ausland absolviert wurden, gilt das Bildungsniveau, das im jeweiligen Land erreicht wurde, auch wenn der Abschluss in Österreich nicht anerkannt wird.

Wichtige Abschlüsse aus Deutschland:
Mittlerer Schulabschluss: Andere Bezeichnung je nach Bundesland: Realschulabschluss,

Mittlere Reife: wird als Pflichtschule eingetragen.

Fachgebundene Hochschulreife, Fachhochschulreife, Fachabitur: wird als AHS-Matura (Gymnasium) eingetragen.

Wichtige Abschlüsse aus den USA:
High School Diploma: Abschluss der Senior High School: wird als AHS-Matura (Gymnasium) eingetragen.
Abschluss eines College: wird als Abschluss an einer Universität als Bachelor eingetragen.

Wichtige Abschlüsse aus Großbritannien:
GCSE (General Certificate of Secondary Education, früher O-Levels): wird als Pflichtschulabschluss eingetragen
A-Levels: wird als AHS-Matura (Gymnasium) eingetragen.

Wichtige Abschlüsse aus Frankreich:
Abschluss eines Collège: wird als Pflichtschule eingetragen.
Baccalauréat (Bac, Abschluss des Lycée): wird als AHS-Matura (Gymnasium) eingetragen.

---

f_kabPF11
F221 Haben Sie die Pflichtschule abgeschlossen oder nicht abgeschlossen?

☐ abgeschlossen
☐ nicht abgeschlossen

Hilfe zur Frage
Pflichtschule abgeschlossen: wenn die 8. Schulstufe positiv abgeschlossen wurde oder der Pflichtschulabschluss später nachgeholt wurde. Dazu zählen z.B.:

- Hauptschule
- Neue Mittelschule
- Gymnasium-Unterstufe
- Sonderschule
- Polytechnische Schule
- früher: Bürgerschule, 8-jährige Volksschule, Volksschule-Oberstufe

Notizen
Mit der Novellierung des Schulgesetzes im Jahr 1962 wurde der Besuch von vormals acht auf neun Pflichtschuljahre, geltend ab Schuljahr 1966/67 angehoben. Ältere Personen oder Zuwanderer aus Ländern mit anders geregelter Pflichtschulzeit können daher eine geringere Zahl an Pflichtschuljahren aufweisen.

---

f_kabFa11

F222 Hat die Fach- oder Handelsschule kürzer als 2 Jahre gedauert, 2 Jahre oder länger oder war das eine Ausbildung zum diplomierten Krankenpflegepersonal?

- ☐ kürzer als 2 Jahre
- ☐ 2 Jahre und länger
- ☐ Diplomabschluss in der Gesundheits- und Krankenpflege

Hilfe zur Frage

Bei der Unterscheidung "kürzer als 2 Jahre" und "2 Jahre und länger" geht es um die Dauer der Ausbildung des Schultyps laut Lehrplan. Falls Abschluss eines Pflegehilfelehrgangs an einer Gesundheits- und Krankenpflegeschule: bitte "kürzer als 2 Jahre" angeben.

Notizen

Beispiele: z.B. Handelsschule (3-jährig), Gastgewerbefachschule (3-jährig), Kindergärtnerinnen-/Kindergärtnerschule (4-jährig), Krankenpflegeschule.

---

f_kabFahb11

F223 Haben Sie eine berufsbildende höhere Schule, z.B. HAK, HTL oder HBLA begonnen?

- ☐ Ja
- ☐ Nein

Hilfe zur Frage

Berufsbildende höhere Schulen (BHS) sind z.B.:

- Handelsakademien - HAK
- Höhere Technische Lehranstalten – HTL
- Höhere Bundeslehranstalten – HBLA
- Höhere Anstalten der Lehrerinnen-/Lehrer- und Erzieherinnen-/Erzieherbildung, z.B. für Kindergartenpädagogik, Sozialpädagogik sowie "Lehrerinnen-/Lehrerbildungsanstalten" - LBA, bis in die 60er Jahre

---

f_kabFa311

F224 Haben Sie die 3. Klasse dieser Schule erfolgreich abgeschlossen?

- ☐ Ja
- ☐ Nein

Hilfe zur Frage

Ein "erfolgreicher" Abschluss berechtigt zum Aufsteigen in die nächsthöhere Klasse

der besuchten Schulform - hier also in die 4. Klasse.

Notizen
Belegbar ist der Abschluss der 3. Klasse BHS durch ein positives Jahreszeugnis (=>alle Pflichtgegenstände positiv abgeschlossen, gegebenenfalls nach Ablegen einer Wiederholungsprüfung). Der erfolgreiche Abschluss der 3. Klasse BHS ist auch eine Voraussetzung, um zur Berufsreifeprüfung zugelassen zu werden.

---

f_kabHo11
F225 War das die Matura an einer AHS, einer BHS oder eine Lehre mit Matura?

- ☐ AHS wie z.B. Gymnasium, Realgymnasium, ORG
- ☐ BHS wie z.B. HAK, HTL, HBLA
- ☐ Lehre mit Matura oder Berufsreifeprüfung

Hilfe zur Frage

- **AHS/Gymnasium:** z.B. Naturwissenschaftliches Realgymnasium, Neusprachliches Gymnasium, Oberstufenrealgymnasium, Aufbaugymnasium). Früher auch z.B. Arbeitermittelschule, Frauenoberschule, Lyzeum, Mittelschule und Realschule (als Vorläufer des 1962 eingeführten Realgymnasiums).
- **Berufsbildende höhere Schule (BHS):** z.B. Handelsakademien (HAK), Höhere Technische Lehranstalten (HTL), Höhere Bundeslehranstalten (HBLA), Höhere Anstalten der Lehrerinnen-/Lehrer- und Erzieherinnen-/Erzieherbildung (z.B. für Kindergartenpädagogik, Sozialpädagogik) sowie "Lehrerinnen-/Lehrerbildungsanstalten" (LBA) (bis in die 60er Jahre).
- **Berufsreifeprüfung, ab 1997:** Personen, die über eine Lehrabschlussprüfung verfügen oder eine mindestens dreijährige Berufsbildende mittlere Schule besucht haben, können seit Ende der 90er Jahre eine Berufsreifeprüfung ablegen, die der Matura (Reifeprüfung) gleichgestellt ist und zum Besuch einer Universität, Fachhochschule oder Akademie berechtigt. Die Berufsreifeprüfung wird an einer höheren Schule vor einer Prüfungskommission abgelegt.
- Seit 2008 gibt es die Möglichkeit, die Maturavorbereitungskurse neben der Lehrlingsausbildung zu besuchen ("**Lehre mit Matura**", "**Berufsmatura**"). Drei von insgesamt vier Teilprüfungen der Berufsreifeprüfung dürfen bereits vor der Lehrabschlussprüfung abgelegt werden. Die letzte Teilprüfung darf jedoch erst nach der Lehrabschlussprüfung und frühestens mit dem Erreichen des 19. Lebensjahres abgeschlossen werden.

---

f_kabSt11

F226 Welche Art von Abschluss an einer Universität oder Hochschule haben Sie gemacht?

- ☐ Bachelor/Bakkalaureat
- ☐ Master-, Magister-, Diplomabschluss
- ☐ Doktorat als Erstabschluss
- ☐ Postgradualer Lehrgang, wie z.B. MBA, MAS, MSc
- ☐ Doktorat nach akad. Abschluss

Hilfe zur Frage

- **Bachelor/Bakkalaureat:** Abschluss eines Studium mit entsprechendem Titel an Universität, Fachhochschule o. Pädagogischer Hochschule: Auch Abschluss von Privatuniversitäten und Kunsthochschulen, sofern sie mit akademischem Titel abgeschlossen wurden.
- **Master-, Magister-, Diplomstudium:** Abschluss mit entsprechendem Titel an Universität, Fachhochschule o. Pädagogischer Hochschule. Auch Abschluss von Privatuniversitäten und Kunsthochschulen, sofern sie mit akademischem Titel abgeschlossen werden.
- **Doktorat als Erstabschluss:** Doktorat nach alter Studienvorschrift, bei dem der Titel "Dr." als erster akademischer Abschluss erworben werden konnte. Personen, die ein Medizinstudium absolvierten oder als höchsten Abschluss den Titel "Dr.med" führen, zählen ebenfalls hinzu.
- **Postgradualer Lehrgang, wie z.B. MBA, MAS, MSc:** Universitätslehrgänge und Lehrgänge universitären Charakters; z.B. Universitätslehrgang Advanced Post Graduate Management, Post Graduate-Lehrgang Europäisches und Internationales Wirtschaftsrecht). Typische Abschlusstitel: MBA (Master of Business Administration), MAS (Master of Advanced Studies).
- **Doktoratsstudium nach akad. Abschluss:** z.B. PhD, Voraussetzung: Abschluss Diplom-, Magister- oder Masterstudium. NICHT: Personen, die bereits als Erstabschluss einen Doktortitel erwarben (z.B. Medizinerin/Mediziner) -> Eintrag unter "Doktorat als Erstabschluss"

---

f_kabAA11

F227 Welche Ausbildung haben Sie abgeschlossen?

- ☐ Akademie, wie z.B. Pädak, SozAK, Med. Tech. Akad, MilAK
- ☐ Kolleg, Abiturientenlehrgang an einer BHS
- ☐ Hochschul-/Universitätslehrgang mit Abschluss als akademisch geprüfter 'Berufsbezeichnung'

Hilfe zur Frage

- **Akademie:** Voraussetzung Matura, Ausbildung für gehobene Berufstätigkeit im Gesundheits- und Sozialwesen (z.B. medizinisch-technische Akademien/ gehobener medizinisch-technischer Dienst), sowie früher im pädagogischen (PädAK) und militärischen (MilAK) Bereich. NICHT: Alle anderen Ausbildungen von privaten Bildungsanbietern oder WIFI-Akademien, von Berufsverbänden und Dienstgebern.
- **Kollegs** (seit den 1980er Jahren) **und** davor **Abiturientenlehrgänge** vermitteln typischerweise Personen mit AHS-Matura jene berufliche Fähigkeiten und Kenntnisse, die einer BHS-Matura gleichwertig sind.
- **Hochschul-/ Universitätslehrgang mit Abschluss als akademisch geprüfter 'Berufsbezeichnung':** Voraussetzung Matura, Abschluss mit dem Titel "akademisch (geprüfte(r)) ... ", sowie Diplom- oder Abschlusszeugnis (z.B. Hochschullehrgang für Markt- und Meinungsforschung, Universitätslehrgang für Werbung und Verkauf). NICHT: Lehrgänge, die ohne Titel abschließen.

---

f_kabgenln

F228 Welche Ausbildung war das genau? Bitte geben Sie z.B. die Art der Berufsbildenden Schule, den Lehrberuf oder die Studienrichtung an.
Geben Sie die ersten Buchstaben ein und wählen Sie die Ausbildung aus der Liste!

.....

Hilfe zur Frage
Anzugeben ist **eine genaue Benennung der Schulform, des Lehrberufes oder des Studiums, aus der auch die Ausbildungsrichtung hervorgeht** (z.B. Lehre zum Einzelhandelskaufmann, Fachschule für wirtschaftliche Berufe, Höhere Lehranstalt für Maschinenbau, Bachelorstudium Biologie).

---

f_kabgent

F229 Welche Ausbildung war das genau? Bitte geben Sie z.B. die Art der Berufsbildenden Schule, den Lehrberuf oder die Studienrichtung an.

.....

Hilfe zur Frage
Anzugeben ist **eine genaue Benennung der Schulform, des Lehrberufes oder des Studiums, aus der auch die Ausbildungsrichtung hervorgeht** (z.B. Lehre zum Einzelhandelskaufmann, Fachschule für wirtschaftliche Berufe, Höhere Lehranstalt für Maschinenbau, Bachelorstudium Biologie).

---

f_kzus11

F230 Haben Sie sonst noch eine Ausbildung abgeschlossen, wie z.B. Meister- oder Werkmeisterprüfung oder eine andere berufliche Ausbildung?

- ☐ Meister- oder Werkmeisterprüfung
- ☐ Diplomabschluss der Gesundheits- und Krankenpflege
- ☐ Anderes
- ☐ Keine weitere Ausbildung

Hilfe zur Frage

- Die **Meisterprüfung** erfolgt normalerweise im Anschluss an eine abgeschlossene Berufsausbildung (Lehrabschlussprüfung, Abschluss einer BMS) und einige Jahre einschlägiger Berufstätigkeit. Die Meisterprüfung berechtigt dazu, sich als "Meister" mit Beziehung auf das betreffende Handwerk zu bezeichnen (z.B. "Tischlermeister").
- Die Ausbildung zum **Werkmeister** erfordert ebenfalls eine einschlägige Berufsausbildung und erfolgt zumeist berufsbegleitend an einer Werkmeisterschule. Der Abschluss einer Bauhandwerksschule ist ebenfalls unter "Meister- oder Werkmeisterprüfung" einzutragen.

Notizen

Bei Angabe Meister- oder Werkmeisterprüfung wird zusätzlich in Frage f_kzus11s die genaue Ausbildungsrichtung angegeben (z.B. Schlosser-Schmied). Wurden neben der Meister- oder Werkmeisterprüfung noch andere Ausbildungen absolviert, so ist dennoch nur der Titel Meister/Werkmeister anzugeben.

---

f_kzus11s

F231 Anderes, nämlich

.....

---

f_kzusgenln

F232 Welche Ausbildung war das genau? Bitte geben Sie die Art der Ausbildung bzw. das Ausbildungsfeld an.

Geben Sie die ersten Buchstaben ein und wählen Sie die Ausbildung aus der Liste!

.....

Hilfe zur Frage

Es geht hier um **anerkannte Bildungsabschlüsse im Schul- oder Hochschulwesen**. NICHT berücksichtigt werden berufliche Zusatzausbildungen (z.B. Diplomierter Fitnesstrainer) sowie firmeninterne Weiterbildungen und dienstliche Prüfungen (z.B. B-Matura).

---

f_kjahr

F233 In welchem Jahr haben Sie haben Sie die höchste Ausbildung, das heißt die [höchste Ausbildung] abgeschlossen?

..... Jahr

Notizen

Es wird der Abschluss eingeblendet, um den es geht.

Es ist das Jahr der höchsten abgeschlossenen Schulbildung (laut Angabe in Frage f_kab11 – höchste abgeschlossene Schulbildung) anzugeben. Wurde eine Meister-/ Werkmeisterprüfung abgelegt, so ist dieses Jahr anzugeben. Wird momentan die 4./5. Klasse einer BHS besucht (f_kausb4w=9), so ist das Abschlussjahr der 3. Klasse BHS anzugeben. Bei Abschluss zweier oder mehrerer gleichwertiger Bildungsabschlüsse soll auf den letzten formalen Bildungsabschluss referenziert werden.

Personen ohne Pflichtschulabschluss bekommen folgende Frage eingeblendet: Wann haben Sie die Schule verlassen?

---

f_kjahr2

F234 Wie alt waren Sie bei diesem Abschluss?

..... Jahre

Notizen

Es wird der Abschluss eingeblendet, um den es geht.

Es ist das Jahr der höchsten abgeschlossenen Schulbildung (laut Angabe in Frage f_kab11 – höchste abgeschlossene Schulbildung) anzugeben. Wurde eine Meister-/ Werkmeisterprüfung abgelegt, so ist dieses Jahr anzugeben. Wird momentan die 4./5. Klasse einer BHS besucht (f_kausb4w=9), so ist das Abschlussjahr der 3. Klasse BHS anzugeben. Bei Abschluss zweier oder mehrerer gleichwertiger Bildungsabschlüsse soll auf den letzten formalen Bildungsabschluss referenziert werden.

---

f_khatwork1

F235 Haben Sie während dieser Ausbildung in einem Betrieb gearbeitet, weil das laut Lehrplan vorgesehen war? Also zum Beispiel ein Praktikum absolviert oder Arbeitserfahrung gesammelt.

- ☐ Ja
- ☐ Nein

Hilfe zur Frage

Dazu zählen alle Formen der Arbeitspraxis oder Berufserfahrung, die Teil des Lehrplans/Studienplans sind und die in Betrieben oder Unternehmen/Organisationen statt-

finden, auch wenn die Arbeit unbezahlt ist. **NICHT** dazu zählt **die Arbeitspraxis oder Berufserfahrung**, wenn...

- sie in der Ausbildungsstätte (Schule, Hochschule) stattfindet
- es sich um eine Voraussetzung für die Zulassung zu einer Ausbildung handelt
- sie nach Abschluss der Ausbildung stattfindet

Notizen
Studierende (Universitärer Bereich) bekommen folgende Fragestellung eingeblendet:

"Haben Sie während dieser Ausbildung in einem Betrieb gearbeitet, weil das laut Studienplan vorgesehen war? Also zum Beispiel ein Praktikum absolviert oder Arbeitserfahrung gesammelt."

---

f_khatwork2
F236 Wie lange hat dieses Praktikum oder die Arbeitspraxis insgesamt gedauert? Bei mehreren Praktika oder mehrfacher Arbeitspraxis bitte alle berücksichtigen.

☐ Weniger als 1 Monat
☐ 1 Monat bis weniger als 7 Monate
☐ 7 Monate und mehr

Hilfe zur Frage
Bei **Teilzeit-Praktikum** oder **Teilzeit-Arbeitserfahrung**:

- Rechnen Sie die **Arbeitszeit bitte in Vollzeitmonate** um und **geben Sie die Zahl der Vollzeitmonate** an.

---

f_khatwork3
F237 Haben Sie dafür eine Bezahlung oder Entschädigung erhalten? Bei mehreren Praktika oder mehrfacher Arbeitspraxis mindestens einmal.

☐ Ja
☐ Nein

Hilfe zur Frage
Beziehen Sie sich nur auf **Praktika, Arbeitspraxis oder Berufserfahrung, die Bestandteil des Lehrplans/Studienplans** sind. Bezahlung oder Entschädigung ist z.B.:

- Pauschale
- Entschädigung für Spesen

- Entschädigung für andere Ausgaben
- usw.

L - Lebensunterhalt

f_lgru

F238 Nun geht es um eine Einschätzung: Welcher Gruppe würden Sie sich hauptsächlich zuordnen?

- ☐ Erwerbstätig oder Lehrling
- ☐ Arbeitsuchend, arbeitslos
- ☐ In Pension
- ☐ Dauerhaft arbeitsunfähig aus gesundheitlichen Gründen
- ☐ In Ausbildung
- ☐ Haushaltsführend
- ☐ Sonstiges

Hilfe zur Frage

Falls mehrere Antworten zutreffen: Bitte jene Gruppe wählen, die die Situation am besten beschreibt oder in der mehr Zeit verbracht wird. **Personen in Elternkarenz** geben je nach Selbsteinschätzung "erwerbstätig" oder "haushaltsführend" an.

Notizen

Beim Lebensunterhaltskonzept (LUK) geben die Befragten selbst an, welcher der folgenden sozialen Gruppen sie
angehören. Bei dieser Frage geht es um eine Selbsteinschätzung der befragten Person. Sie soll unabhängig von
den im Zuge der bisherigen Erhebung vorgenommenen Zuordnungen beantwortet werden. Die Antwort soll sich
auf die Situation in der Referenzwoche beziehen.
Diese Einstufung wird von den Befragten in der Regel nach dem Überwiegensprinzip getroffen. Beispielsweise
wird sich ein Student, der in der Referenzwoche wenige Stunden arbeitet, als Student einordnen, obwohl er nach
dem ILO-Konzept erwerbstätig ist.

Befragte in Mutterschutz bzw. Elternkarenz sollten entweder erwerbstätig oder haushaltsführend angeben.

---

f_lgrus

F239 Welcher sonstigen Gruppe würden Sie sich hauptsächlich zuordnen?

.....
.....
.....
.....
.....

G - Gesundheit

el_g1
F240 Nun folgen Fragen zu Ihrer Gesundheit.

---

f_gsubges
F241 Wie ist Ihre Gesundheit im Allgemeinen? Ist sie ...

- ☐ sehr gut
- ☐ gut
- ☐ mittelmäßig
- ☐ schlecht
- ☐ sehr schlecht

Notizen
Diese Frage wird nur in geraden Jahren und nur in der Ersterhebung gestellt.

---

f_geinschra
F242 Sind Sie durch ein gesundheitliches Problem bei Tätigkeiten des normalen Alltagslebens eingeschränkt?
Würden Sie sagen, Sie sind ...

- ☐ stark eingeschränkt
- ☐ etwas eingeschränkt
- ☐ nicht eingeschränkt

Notizen
Diese Frage wird nur in geraden Jahren und nur in der Ersterhebung gestellt.

---

f_geinschrb
F243 Sind Sie seit zumindest einem halben Jahr eingeschränkt?

- ☐ Ja
- ☐ Nein

Notizen
Diese Frage wird nur in geraden Jahren und nur in der Ersterhebung gestellt.