DIAGNÓSTICO ESTRATÉGICO 360° Nubank Saúde Financeira × Percepção do Cliente

R$ 158B	RWA Total Q3/2025 **14,59%**	Índice de Basileia **122**	Reclama

Março 2026 · Thiago Teles · Paulo Futagawa · Thaís Nakazone · Felipe Tavares

1. Metodologia & Escopo

Este diagnóstico combina duas fontes de dados distintas para oferecer uma visão completa da situação do Nubank: os dados financeiros regulatórios publicados pelo Banco Central e a análise de reclamações de clientes em plataformas públicas.

01 Dados Financeiros	02 Análise de Reclamações	03 Cruzamento & Insights
Pilar 3 — Bacen Circular 3.930 Q1 a Q3/2025 Capital, RWA e Inadimplência Regressão Polinomial + OLS	122 registros públicos Reclame Aqui + fontes secundárias Random Forest — 94,6% acurácia K-Means: 4 clusters de perfil	Risco regulatório × dor do cliente 5 gargalos críticos mapeados Correlações quantificadas Plano de ação com KPIs concretos

2. Saúde Financeira — Os números regulatórios

O que é o Índice de Basileia?

O Índice de Basileia mede se um banco tem capital suficiente para cobrir seus riscos. É como uma 'reserva de emergência' obrigatória. O mínimo regulatório exigido pelo Banco Central do Brasil é 10,5%. Quanto maior o índice, mais seguro o banco está. O Nubank estava em 16,9% no início de 2025 e caiu para 14,6% no Q3 — ainda acima do mínimo, mas com queda acelerada que preocupa.

O que é o RWA?

RWA significa Risk-Weighted Assets (Ativos Ponderados pelo Risco). É o total de empréstimos e investimentos do banco, ajustado pelo risco de cada um. Quanto maior o RWA, mais capital o banco precisa ter reservado. O Nubank saiu de R$135 bilhões no Q1 para R$158 bilhões no Q3/2025 — um crescimento de 17% em 6 meses, puxado principalmente pelo aumento da carteira de crédito.

O que são os Trimestres (Q1, Q2, Q3, Q4)?

É uma forma padrão de dividir o ano em períodos de 3 meses. Q vem do inglês 'Quarter' (trimestre). Q1 = Jan/Fev/Mar · Q2 = Abr/Mai/Jun · Q3 = Jul/Ago/Set · Q4 = Out/Nov/Dez. Os dados analisados cobrem Q1 a Q3/2025, com projeção para Q4.

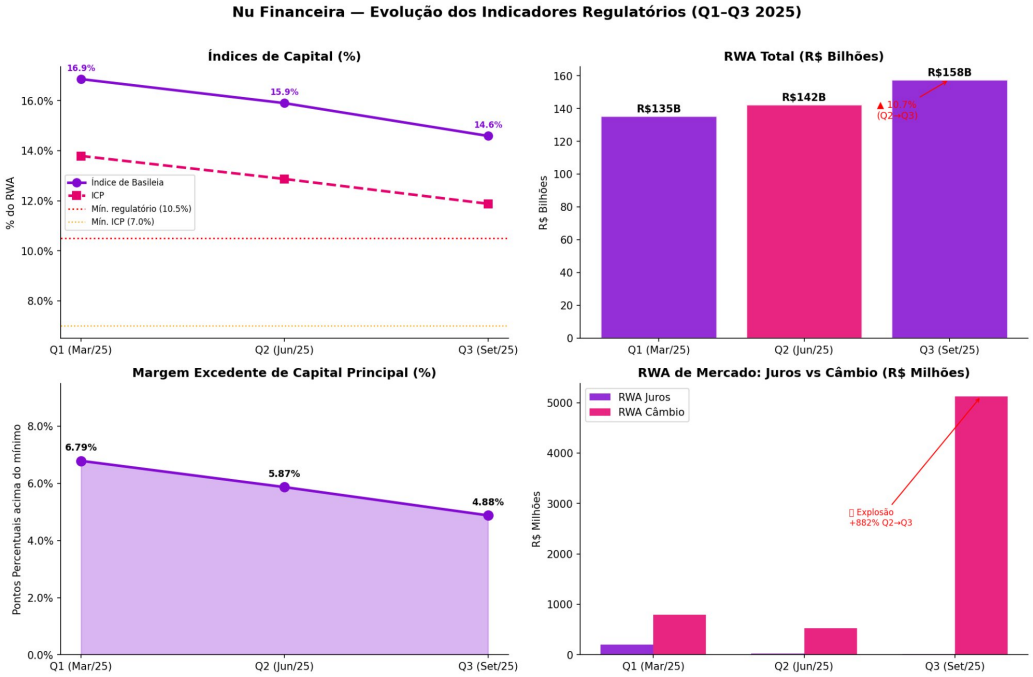

Figura 1 — Evolução dos Indicadores Regulatórios Q1–Q3/2025: Índice de Basileia caindo de 16,9% para 14,6% e RWA total subindo de R$135B para R$158B.

■ Atenção

A projeção para Q4/2025 indica que o Índice de Basileia pode chegar a ~11,4% — apenas 0,9 ponto percentual acima do mínimo regulatório de 10,5%. Isso exige atenção imediata da gestão.

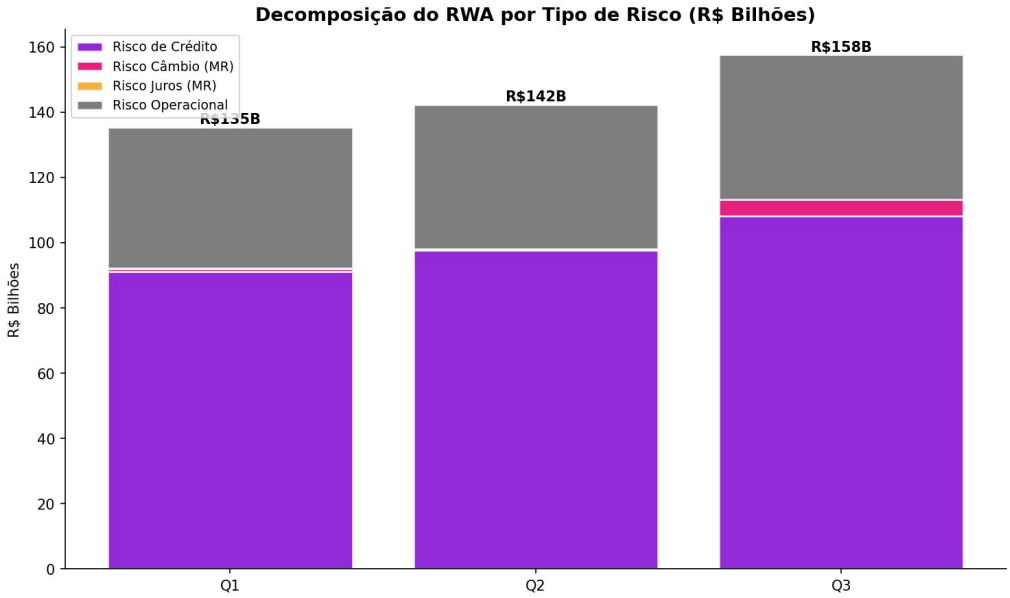

Figura 2 — Decomposição do RWA por tipo de risco. O risco de crédito (roxo) representa a maior fatia, com crescimento consistente a cada trimestre.

O que é Inadimplência?

Inadimplência é quando o cliente deixa de pagar o que deve — no caso do Nubank, principalmente fatura do cartão de crédito e parcelas de empréstimos. Quando um cliente fica mais de 90 dias sem pagar, ele entra no grupo de 'ativos problemáticos' do banco.

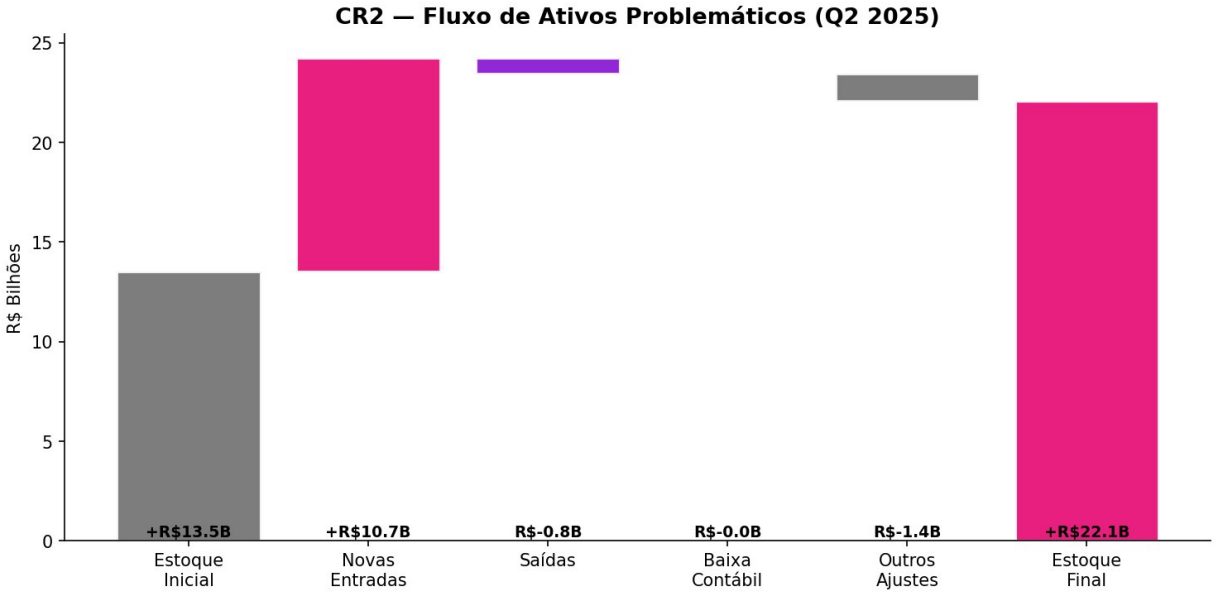

Figura 3 — Fluxo de Ativos Problemáticos no Q2/2025 (gráfico cascata). O estoque inicial era R$13,5B, entraram R$10,7B em novos inadimplentes e o estoque final fechou em R$22,1B — crescimento de 64% em apenas um trimestre.

■ Como ler o gráfico cascata

Cada barra representa um movimento: barras que sobem = entradas (mais inadimplentes), barras que descem = saídas (quem pagou ou teve dívida cancelada). O resultado final mostra que entraram muito mais do que saíram.

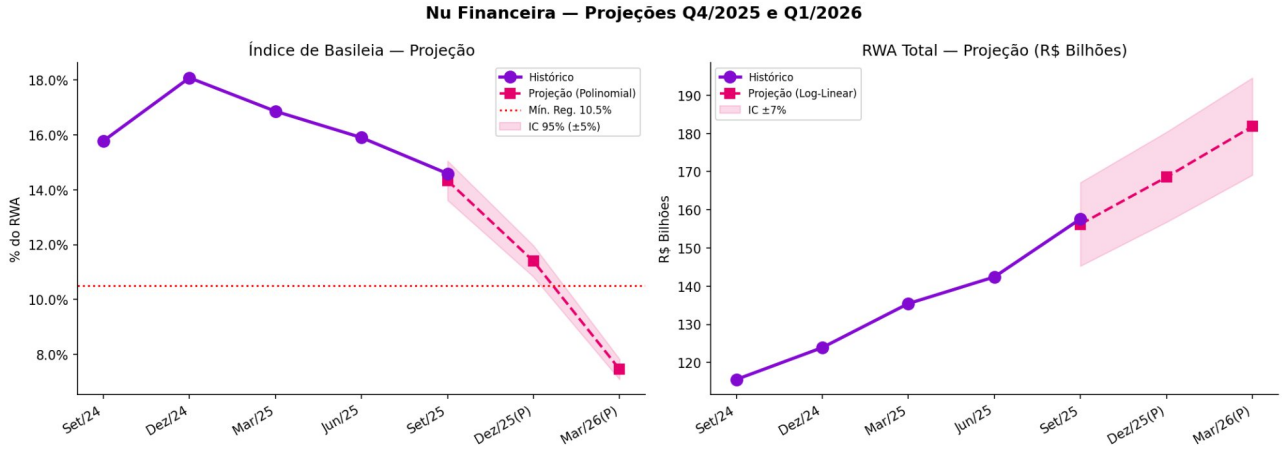

Figura 4 — Projeções para Q4/2025 e Q1/2026. A linha tracejada mostra o cenário projetado com base na tendência atual. O Índice de Basileia pode se aproximar perigosamente do mínimo regulatório.

3. A Voz do Cliente — Análise de Reclamações

Foram analisadas 122 reclamações públicas do Nubank coletadas principalmente do Reclame Aqui entre 2024 e 2025. Utilizamos técnicas de Machine Learning para identificar padrões, agrupar problemas semelhantes e prever a gravidade de cada reclamação.

Categorias de Reclamações

O gráfico abaixo mostra a quantidade de reclamações por categoria. Cartão de Crédito é a maior fonte de problemas (36 reclamações), seguido por Cobrança Indevida (22) e Outros (19). Somados, representam mais de 60% do total.

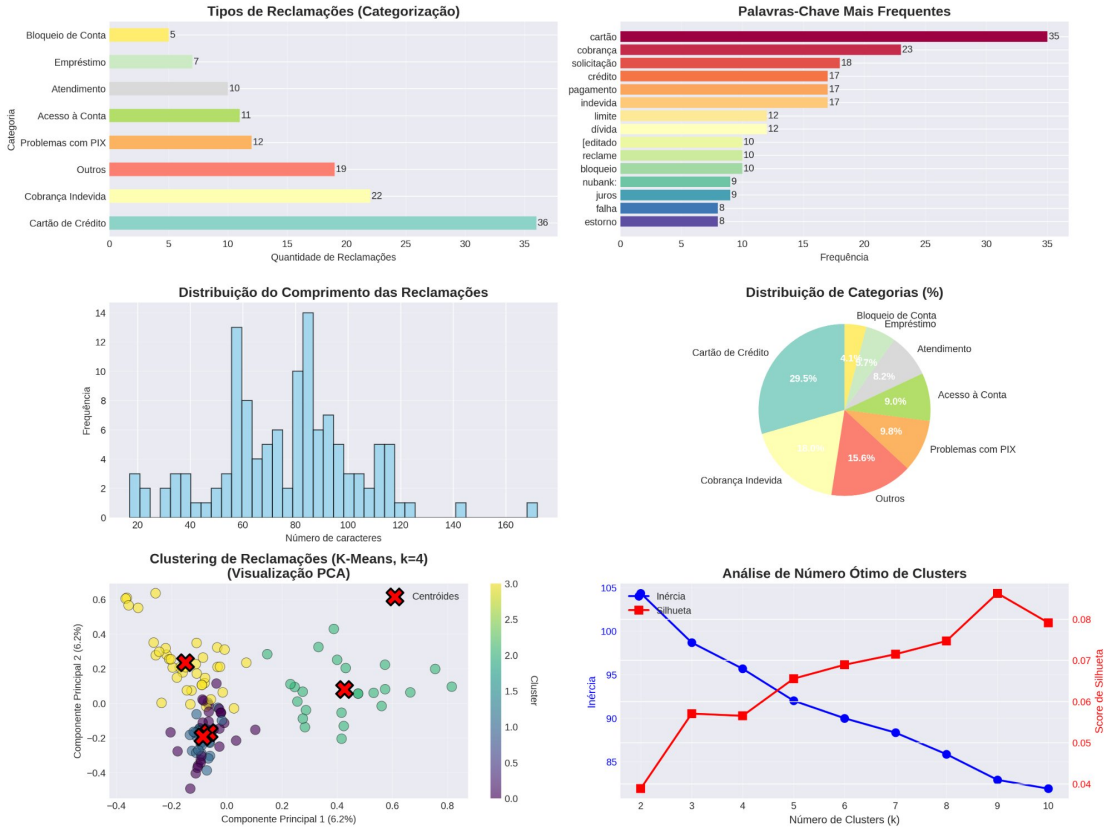

Figura 5 — Dashboard completo de análise de reclamações: categorias, palavras-chave mais frequentes, distribuição por tamanho e clustering K-Means.

O que é Clustering? (Os 4 grupos)

Clustering é uma técnica onde o computador lê todas as reclamações e, sem que ninguém explique nada, ele sozinho agrupa as que se parecem entre si. É como jogar 122 cartas na mesa e o computador ir juntando as parecidas em pilhas automaticamente. Foram identificados 4 grupos (clusters):

Cluster	Nome	Qtd.	Nível de Risco	Característica Principal
C0	PIX & Contestações	29	Médio	Problemas com transferências e contestações de pagamento
C1	Bloqueio & Acesso	31	Alto	Contas bloqueadas indevidamente, falsos positivos
C2	Cobrança Indevida	24	**MÁXIMO**	62,5% dos casos com perda financeira real — ponto crítico
C3	Problemas com Cartão	38	Alto	Maior volume — cobranças, limites, estorno

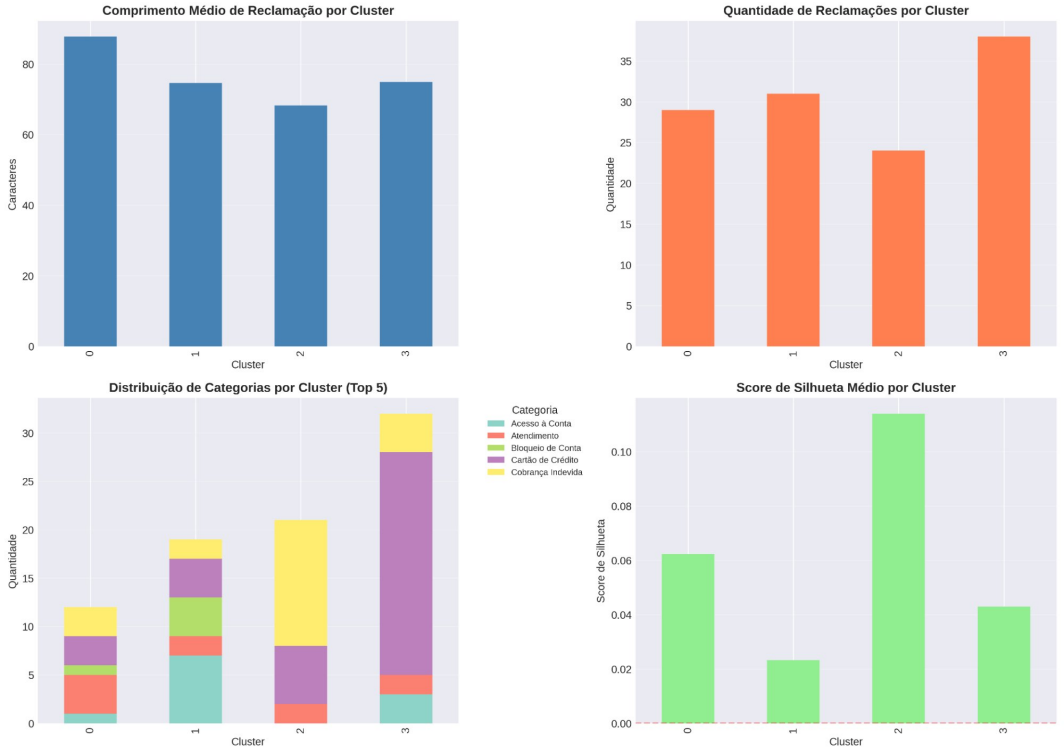

Figura 6 — Análise detalhada dos 4 clusters: comprimento médio das reclamações, quantidade por cluster, distribuição de categorias e score de silhueta.

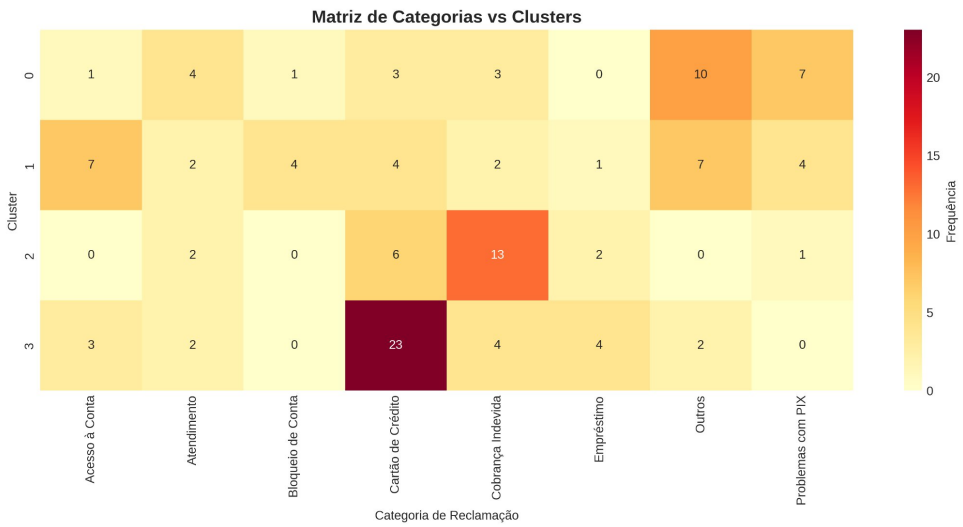

Figura 7 — Heatmap (mapa de calor) cruzando Clusters × Categorias. Quanto mais escuro o quadrado, mais reclamações naquele cruzamento. O ponto mais crítico é Cluster 3 + Cartão de Crédito (23 reclamações).

O que é Random Forest com 94% de acurácia?

Random Forest é um modelo de Inteligência Artificial que aprende a classificar textos automaticamente. Neste caso, ele leu centenas de reclamações e aprendeu a identificar se uma reclamação é grave (Alta), média ou leve (Baixa) só pelo texto. 94,6% de acurácia significa que ele acerta em quase todos os casos.

As palavras que mais indicam uma reclamação grave são: 'cobrança indevida' (29% de importância), 'indevida' (24,7%) e 'cobrança' (15%). Ou seja, quando um cliente menciona cobrança indevida, é quase certo que o problema é financeiramente sério.

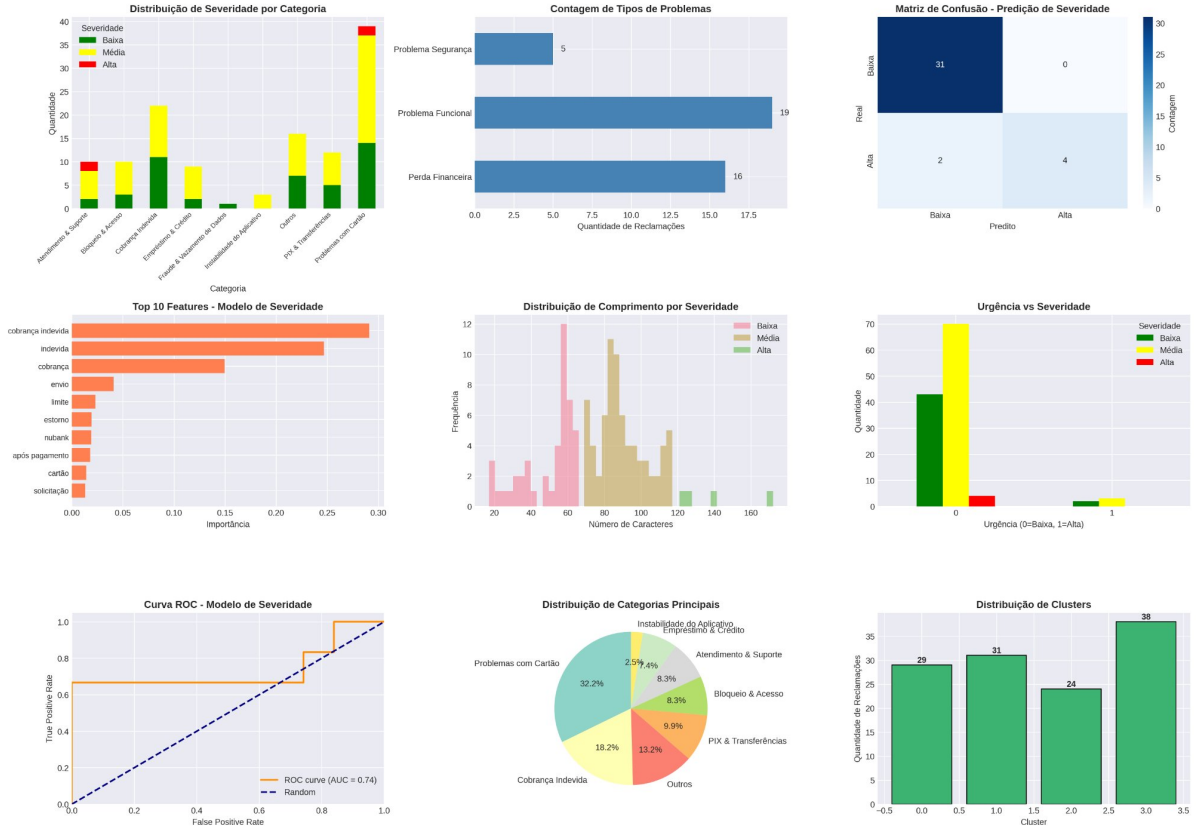

Figura 8 — Análise avançada: distribuição de severidade, top features do modelo Random Forest, matriz de confusão, curva ROC e distribuição de clusters.

Análise Estratégica — Tendências e Correlações

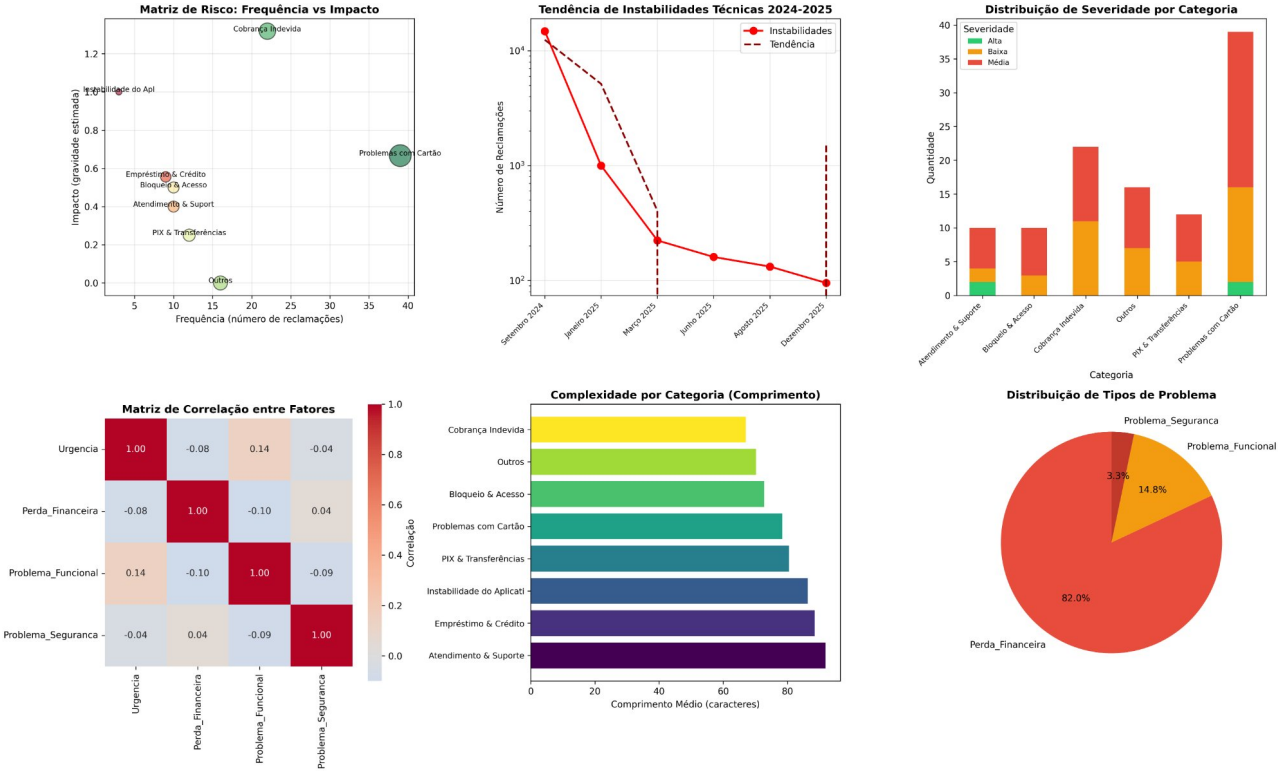

Figura 9 — Análise estratégica: matriz de risco (frequência vs impacto), tendência de instabilidades técnicas 2024–2025 e distribuição de tipos de problema.

O gráfico de tendências mostra uma melhoria drástica na infraestrutura técnica: em setembro de 2024 havia 14.800 reclamações de instabilidade do app, número que caiu 99% até dezembro de 2025. Por outro lado, problemas de cobrança e cartão permanecem persistentes.

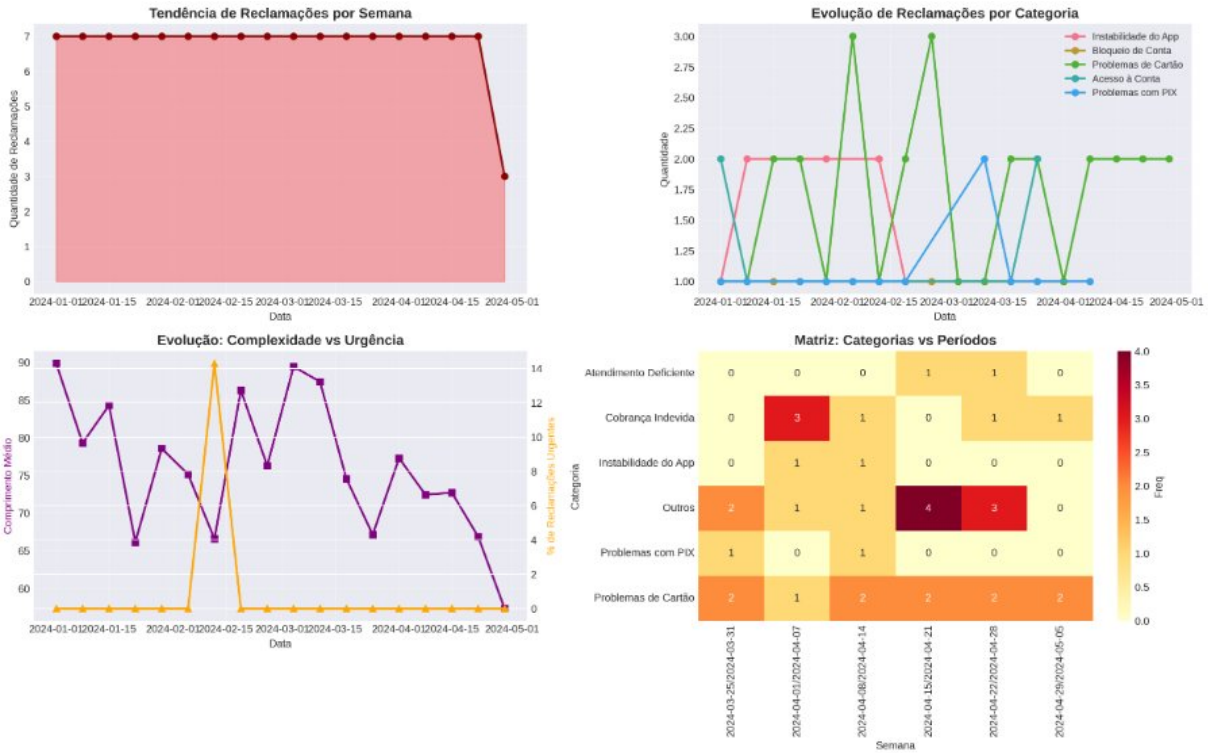

Figura 10 — Série temporal de reclamações: tendência geral, evolução por categoria e matriz de categorias por período semanal.

4. O Cruzamento — Financeiro × Percepção do Cliente

O grande valor deste diagnóstico está em conectar os dois mundos: o que os números regulatórios mostram e o que os clientes estão reclamando. Eles contam a mesma história de ângulos diferentes.

Sinal Financeiro	Sinal nas Reclamações	Conclusão
Inadimplência cresceu 64% em 12 meses	22 reclamações de cobrança indevida / juros abusivos	Política de crédito agressiva afeta clientes direto
RWA de câmbio explodiu +882% no Q3	NÃO aparece nas reclamações (risco interno)	Risco oculto para o cliente, visível só nos dados
Índice de Basileia caindo para ~11,4%	Bloqueios de conta: 31 reclamações	Risco sistêmico pode piorar experiência do cliente
Ativos problemáticos: R$22B	82% das reclamações com perda financeira direta	Inadimplência e insatisfação são dois lados da mesma moeda

5. Vulnerabilidades e Riscos Identificados

■ CRÍTICO	**Fraude — Golpe da Falsa Central de Atendimento** Ligações telefônicas usando dados vazados de clientes. Perda média por vítima: R$1.500 a R$4.500. Danos morais já reconhecidos por juízes. Requer ação imediata.
■ CRÍTICO	**Vazamento de Dados — Violação LGPD** Links compartilháveis de clientes eram indexados pelo Google, expondo nome, CPF, saldo e limite de crédito. Violação da LGPD confirmada. Multa potencial: até 2% da receita.
■ ALTO	**Bloqueio Indevido de Contas** 31 reclamações — sistemas de segurança gerando falsos positivos, bloqueando contas de clientes legítimos. Solução: ML para revisão automática.
■ ALTO	**Cobrança Indevida e Juros** 22 reclamações — juros chegando a 30% quando o SFN pratica 23%. Necessário recalibrar política de crédito.
■ MÉDIO	**Modelo de Crédito Agressivo** Inadimplência de 30% vs 23% do sistema financeiro nacional. Estratégia 'low and grow' funcionou para crescer, mas agora pressiona indicadores.

6. Plano de Ação — Prioridades Baseadas em Dados

1	**Hedge Cambial Estrutural** (30–60 dias) NDFs/swaps para reduzir RWA câmbio de R$5,1B para menos de R$1B. Recupera ~0,3pp no Índice de Basileia.
2	**Emissão de Capital Nível II** (60–90 dias) R$2–3B em Letras Financeiras Subordinadas. Meta: Basileia ≥ 15,5% no Q4/2025.
3	**Early Warning de Inadimplência** (1–2 meses) Modelo XGBoost + SHAP. Clientes com probabilidade de default > 40% recebem renegociação proativa. Meta: taxa de entrada ≤ 50%.
4	**Revisão Automática de Bloqueios** (2 meses) ML para identificar falsos positivos nos sistemas de segurança. Meta: reduzir reclamações de bloqueio em 50%.
5	**Recalibrar Política de Crédito** (3 meses) Reduzir concessão para perfis com PD > 15%. Migrar para produtos de menor risco de inadimplência.

ETA GERAL — Q2/2026

Basileia ≥ 15,5% · Reclamações de Cobrança –40%

7. Métricas de Sucesso (KPIs)

Para monitorar se as ações recomendadas estão funcionando, estes são os indicadores-chave:

Indicador	Hoje (estimado)	Meta
Taxa de Fraude Detectada	~50%	**95%+**
MTTR (Tempo médio de resolução)	~5 dias	**<24 horas**
Uptime do App	~99,9%	**99,99%**
Taxa de Reclamação por Cliente	~2%	**<1%**
Satisfação com Atendimento	79,5%	**90%+**
Resolução de Fraude (reembolso)	Variável	**100% em <7 dias**

8. Conclusão

A pesquisa aprofundada revelou que o Nubank enfrenta dois tipos de desafio simultaneamente: um visível nos dados regulatórios e outro visível na voz dos clientes.

No lado financeiro, o crescimento acelerado da carteira de crédito está pressionando o Índice de Basileia para baixo e a inadimplência para cima. A explosão do RWA cambial (+882% em um trimestre) adicionou mais pressão sobre o capital regulatório.

No lado do cliente, as principais dores são cobrança indevida, bloqueios de conta e fraudes — problemas que têm impacto financeiro direto para as pessoas. A boa notícia é que a infraestrutura técnica melhorou drasticamente: as reclamações de instabilidade do app caíram 99% desde setembro de 2024.

■ Positivo	■ Preocupante	■ Crítico
Infraestrutura técnica melhorada Crescimento de 40% A/A ROE de 28% no Q2/2025	Inadimplência acima do mercado Índice de Basileia em queda Cobranças indevidas persistentes	Fraudes em sofisticação crescente Vazamento LGPD confirmado RWA câmbio explodindo

■ Recomendação Geral

Balancear crescimento com segurança e compliance. Investir em prevenção a fraudes é essencial para preservar a reputação de líder de mercado. O modelo 'low and grow' funcionou — agora é hora de amadurecer a gestão de risco.

Análise realizada em Março de 2026 · Dataset: 122 reclamações + dados Pilar 3 Bacen · Thiago Teles · Paulo Futagawa · Thaís Nakazone · Felipe Tavares