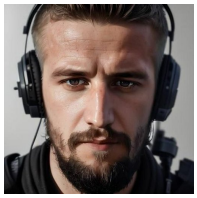

Котов Александр

Мужчина

+90 (531) 3151735 — предпочитаемый способ связи • WhatsApp, Telegram, @Kotoff371
kotov-iii@mail.ru

Проживает: Турция
Гражданство: Россия, есть разрешение на работу: Россия
Готов работать удалённо, не готов к командировкам

Желаемая должность и зарплата

QA Automation / SDET (Python) **300 000** ₽ на руки

Специализации:
- Программист, разработчик
- Тестировщик

Тип занятости: полная занятость, частичная занятость, проектная работа/разовое задание
Формат работы: удалённо
Желательное время в пути до работы: не имеет значения

Опыт работы — 6 лет

Март 2025 — настоящее время
1 год 1 месяц

БетаТрансфер

Алматы

Информационные технологии, системная интеграция, интернет
- Интернет-компания (поисковики, платежные системы, соц.сети, информационно-познавательные и развлекательные ресурсы, продвижение сайтов и прочее)

QA Automation (Python)

Технологии и инструменты
Python, Pytest, Allure, API-тестирование, компонентное и интеграционное тестирование микросервисов, REST, gRPC, PostgreSQL, RabbitMQ, Docker, GitLab CI/CD.

Основные обязанности и достижения
Занимаюсь тестированием микросервисов и проверкой их взаимодействия между собой. Пишу и поддерживаю автотесты для API и внутренних сервисов, включая позитивные и негативные сценарии, проверки валидации и корректности данных.

Тестирую асинхронные процессы, где данные проходят через очереди сообщений, воркеры и базу данных. Проверяю, что события корректно отправляются, обрабатываются и приводят систему к ожидаемому результату.

Участвовал во внедрении gRPC в тестовую инфраструктуру: помог добавить поддержку gRPC-запросов в тестовый фреймворк, что позволило расширить покрытие и упростить проверку взаимодействий между сервисами.

Проверяю данные в PostgreSQL: статусы, связи между сущностями, историю изменений и корректность сохранения информации после выполнения операций.

Поддерживаю запуск тестов в Docker-окружении и CI/CD, чтобы тесты стабильно работали как локально, так и в пайплайнах. Для анализа результатов использую Allure-отчеты с логами, шагами и вложениями, что помогает быстрее находить причины ошибок.

- Подготовка тестовых данных
- Тестирование баз данных и серверной части веб-приложения
- Исправление выявленных багов
- Проведение интеграционного тестирования

Июнь 2022 — Февраль 2025
2 года 9 месяцев

Truely — компания, специализирующаяся на разработке и продаже eSIM

Сингапур, truely.com/

QA Automation (Python)

Технологии и инструменты:
- Языки и фреймворки: Python, Elixir (Phoenix), GraphQL Strawberry
- Тестирование: Pytest, Playwright, Selenium
- Инфраструктура: Docker, GitHub Actions, BrowserStack
- Мониторинг и коммуникация: Datadog, Slack, Linear
- Дополнительно: JavaScript, Directus CMS

Основные обязанности и достижения:

1. Автоматизация тестирования:
- Создал комплексную систему автоматизированного тестирования, включающую юнит-тесты и API-тесты для Python и Elixir бэкенда
- Успешно провел миграцию E2E тестов с Selenium на Playwright при переходе на новый бэкенд на Elixir
- Разработал методологию сравнения API-ответов между старым и новым бэкендами для обеспечения консистентности данных
- Внедрил автоматическую генерацию отчетов через Allure

2. Разработка CMS-приложений:
- Создал 5 приложений для Directus CMS:
  - 3 приложения для перевода контента (интеграции с OpenAI, DeepL, Microsoft Translator)
  - Приложение для аналитики переведенного контента
  - Система автоматической загрузки продуктов в Google Shopping
- Оптимизировал производительность CMS через настройку системы очистки ревизий

3. Миграция и поддержка бэкенда:
- Принял активное участие в миграции бэкенда с Python на Elixir (Phoenix)
- Разработал и поддерживал систему юнит-тестов для нового функционала на Elixir
- Создал комплексные тесты для проверки тарификации и работы тарифных планов
- Обеспечил стабильную работу API через систематическое тестирование эндпоинтов

4. DevOps и инфраструктура:
- Разработал с нуля CI/CD пайплайны в GitHub Actions для:
  - E2E тестирования UI (Playwright)
  - API-тестирования бэкенда
  - Автоматической генерации отчетов Allure
- Внедрил pre-commit хуки для автоматического тестирования кода
- Настроил интеграцию с BrowserStack для удаленного выполнения тестов
- Создал систему логирования через Datadog с оповещениями в Slack
- Разработал автоматическое создание задач в Linear при падении тестов

5. Мониторинг и анализ:
- Внедрил комплексное решение для мониторинга тестов через Datadog
- Создал систему быстрого оповещения о неудачных UI-тестах в Slack

- Разработал инструменты для анализа консистентности API-ответов между версиями бэкенда
- Настроил автоматическую генерацию и доставку отчетов о состоянии тестовой инфраструктуры

Март 2020 — Апрель 2022
2 года 2 месяца

Стартап - онлайн-площадка для аренды и продажи недвижимости.

Турция, 360rent.club/

QA Automation

Skills: Python, Pytest, Selenium, Faker, Allure, Docker, CI/CD, GitHub Actions

Основные достижения:

- Автоматизация тестирования платформы аренды недвижимости:
 - Поддерживал существующие E2E UI-тесты и разрабатывал новые с использованием Selenium и Pytest.
 - Настроил Allure для генерации отчетов, улучшив анализ тестовых результатов и упростив отладку.
 - Разработал систему генерации тестовых данных с использованием Faker, обеспечив консистентность тестов.

- Оптимизация и улучшение тестов:
 - Рефакторил устаревшие тесты, повышая их стабильность и сокращая время выполнения.
 - Улучшил локаторы и стратегию ожиданий в Selenium, что снизило количество ложных срабатываний.
 - Внедрил параллельный запуск тестов, ускорив процесс тестирования.

- Настройка CI/CD и контейнеризация тестов:
 - Интегрировал тесты в Docker, обеспечив изолированную среду для их выполнения.
 - Настроил CI/CD в GitHub Actions, автоматизировав запуск тестов перед развертыванием.
 - Автоматизировал регрессионное тестирование UI, что сократило ручную проверку на 60%.

Июнь 2020 — Январь 2022
1 год 8 месяцев

Djangoheads

Португалия, djangoheads.com/

QA Automation (Python)

Skills: Python, Pytest, Requests, Pydantic, Allure, Docker, CI/CD, GitHub Actions, REST API, PostgreSQL

Основные достижения:

- Разработка тестового фреймворка с нуля:
 - Создал тестовый фреймворк на Python для автоматизированного тестирования сервиса конвертации данных (PDF, PNG и др.).
 - Использовал Pytest для организации тестов, Requests для взаимодействия с API, Pydantic для валидации данных, а Allure для отчетности.
 - Реализовал удобный интерфейс для тестирования API, обеспечив гибкость и масштабируемость.

- Автоматизация тестирования и CI/CD:
 - Интегрировал тесты в Docker, обеспечив изолированную среду для тестирования и удобный запуск в контейнерах.
 - Настроил CI/CD через GitHub Actions, автоматизировав запуск тестов

Образование

Уровень: Среднее специальное образование

Навыки

Знание языков

Русский — Родной
Английский — B2 — Средне-продвинутый
Кыргызский — B2 — Средне-продвинутый

Навыки

Python Selenium Playwright Allure Postman Pytest Requests JSON HTTP HTTPS Docker PostgreSQL GraphQL CI/CD Git Swagger REST API Автоматизация процессов

Опыт вождения

Имеется собственный автомобиль
Права категории B, C

Дополнительная информация

Обо мне

Опытный Python-разработчик в области автоматизации тестирования и разработки тестовых скриптов. Специализируюсь на создании эффективных решений, которые оптимизируют процессы разработки, повышают качество и надежность продуктов. Умею анализировать потребности бизнеса и предлагать решения, которые не только соответствуют техническим требованиям, но и способствуют достижению стратегических целей компании.