FICHA DE REGISTRO DE INMUEBLES IF – 20

I. IDENTIFICACIÓN Y LOCALIZACIÓN DEL INMUEBLE

ID Proyecto	Denominación Inmueble	Nombre de la Zona
IF-20	**Hospital Naval**	**Haŋa Roa**

Plano de Ubicación

Fotos del edificio

1

2

FICHA DE REGISTRO DE INMUEBLES IF – 20

3

4

5

6

7

8

9

10

FICHA DE REGISTRO DE INMUEBLES IF – 20

11

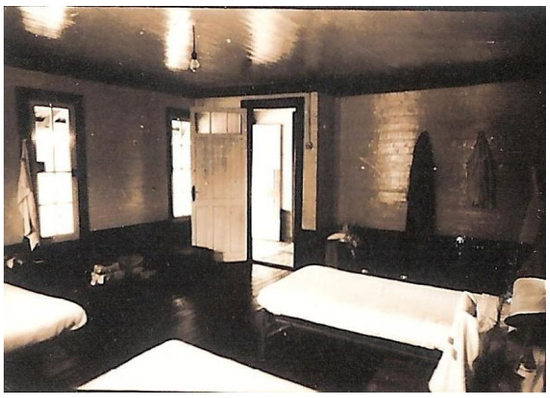

12

13

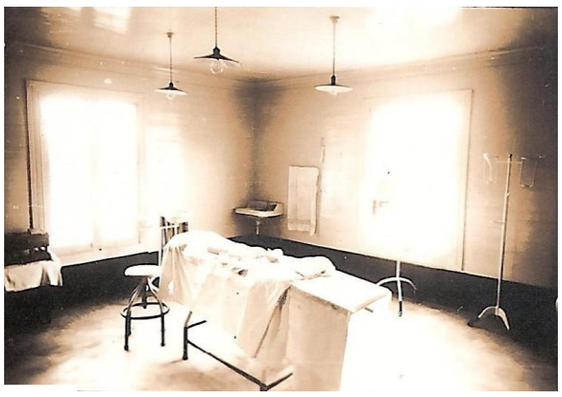

14

15

16

FICHA DE REGISTRO DE INMUEBLES IF – 20

II. INFORMACIÓN DEL INMUEBLE

1. Tipo de propiedad	**2. Tipo de tenencia**	**3. Destino original**
Fiscal	Armada	Hospital
4. Año de Construcción	**5. Superficie edificada**	**6. Superficie del terreno**
1936	638 m^2	6.272 m^2
7. Existencia del inmueble	**8. Estado del edificio**	**9. Destino Actual**
No existe	No existe	No existe
10. Sistema de agrupamiento	**11. N° de pisos**	
Aislado	1	

Descripción del Inmueble

Este Hospital, que administró la Armada, construido el año 1936 por la Compañía Explotadora de Isla de Pascua (CEDIP), contaba con dependencias básicas: 2 salas con 4 camas cada una, sala de operaciones, sala de curaciones, sala de recibo, cocina y estufa de desinfección. Contaba también con un pequeño laboratorio y su microscopio correspondiente. Posteriormente se fueron agregando otras habitaciones, como una sala dentística en 1946 y un laboratorio médico con instalación eléctrica completa inventariado en 1953.
El año 1964 se construyó en el mismo sitio un grupo hospitalario más adecuado, que contenía varias instalaciones más y los materiales de construcción eran más adecuados con el servicio que presta un inmueble de este tipo: tres pabellones de hormigón, cada uno con estanque de captación de agua; un pabellón con muros de concreto y piedra, pisos embaldosados y de concreto, además de instalaciones sanitarias y eléctricas.
Existe un acta, levantada el año 1968, en la que se deja constancia de la posterior demolición de este grupo hospitalario: el pabellón de 2 bloques, el pabellón de 1 bloque y los 3 pabellones pequeños.

III. REGISTROS ENCONTRADOS

INFORME ARMADA AÑO 1941	**INFORME ARMADA AÑO 1944**
Se designa al Suboficial (Pt) Adolfo Dussaut Alvelo como Encargado del Hospital e Inspector de Bosques en Isla de Pascua (Ministerio correspondiente, reglamento 1052-1, 1937 y carné N° 42 del 11 de diciembre de 1941). El practicante Suboficial Flores es relevado por Adolfo Dussaut A., quién viaja por segunda vez a la isla (permaneció en la isla los años 1936 y 1937). Edificio de material ligero, construido el año 1936 por la CEDIP. Cuenta con 2 salas bien ventiladas, con 4 camas cada una; una sala de operaciones con su instrumental completo; salas de curaciones, hall de recibo, cocina, estufa de desinfección y servicios. Tiene además un microscopio. El Suboficial a cargo sembró y cosechó con éxito semillas de algodón enviadas desde el continente. La casa del practicante está muy bien mantenida, se han hecho arreglos en su interior y plantado árboles.	Se contaba ya, en 1938, con un pequeño Hospital, dotado de un laboratorio especialmente instalado para hacer el estudio Clínico Patológico de la lepra.

FICHA DE REGISTRO DE INMUEBLES IF – 20

INFORME ARMADA 1948	INVENTARIO CEDIP-ARMADA 1953
Sala dentística en 1946. Material general: madera-techos de zinc. Pintura exterior en 1945. *El siguiente registro fue probablemente agregado a este informe con posterioridad*: En 1950 se hizo una división en el hall para sala de examen y consulta; se amplió el baño de mujeres; una pieza de piedra y cemento para caldera y estufa de desinfección; un tragaluz para la sala de consulta. 1951: Se cambió el forro interior y exterior del pabellón hospital y se pintó. Deslindes: Norte-Sitio de Santiago Pakarati / Sur-Av. Baquedano / Este-Sitio de Nicolás Pakomio (*viejo Gallo*) / Oeste-Escuela 72 y religiosas. Dimensiones: Norte 41 m / Sur 57 m / Este 128 m / Oeste 128 m / Total: 6.272 m^2. Edificación y construcciones varias: Edificio de un piso de material ligero; compuesto de: una sala para hombres, una sala para mujeres, un pabellón de operaciones, un consultorio, una botica, una sala de espera y un hall; techumbre de planchas de zinc galvanizado. Superficie edificada: Frente 29 m / Fondo 22 m / Total: 638 m^2. *Levantamiento realizado por Juan Hurtado en abril de 1948.*	Construido por CEDIP: Una pieza anexa al Hospital Naval, para laboratorio del médico, de 3,05 m de largo, 3 m de ancho y 2,05 m de altura media. Construcción de madera con base de cemento, con techo de zinc acanalado, canaletas de zinc por los lados oeste y sur, piso de baldosas, forro exterior e interior de madera, con 1 puerta y 7 ventanas. Con instalación completa de luz eléctrica.

INVENTARIO ARMADA 1964	INVENTARIO ARMADA 1964
Construcción grupo hospitalario: Un pabellón de 2 bloques de mampostería de piedra y concreto, piso de baldosas, espacios cubiertos, instalaciones sanitarias y eléctricas completas. Techos de pizarreño. Estanque de captación de lluvias. Corredores y pasillos embaldosados, con las dimensiones: Bloque N°1: 12,08 m largo por 11 m ancho. Bloque N°2: 9,10 m largo por 4,40 m ancho. Un pabellón de un bloque de 25 m de largo por 6,15 m de ancho. Muros de concreto y piedra nativa revocada con cal. Pisos embaldosados y de concreto. Instalaciones sanitarias y eléctricas completas. Tres casitas o pabellones pequeños de 9 por 6 m hechos en bloques de hormigón, techumbre de pizarreño, piso y porches embaldosados. Ventanales estándar. Todas con estanques de captación de aguas lluvias.	La construcción de este grupo se inició el 1 de marzo de 1959. Se paralizaron en 1961, quedando las dependencias completas en su parte estructural, pero no así en su funcionalismo como hospital. Demolición de los inmuebles de este grupo: Actas de noviembre de 1968 (pabellón de 2 bloques) / septiembre 1969 (pabellón de 1 bloque) / abril 1970 (3 pabellones pequeños).

IV. DATOS CATASTRO

FECHA	LLENADO EN	NOMBRE ENCUESTADOR
31 de octubre de 2025	Gabinete	Tania Basterrica, Lya Edmunds, Betty Haoa