Commune de
Neuville-sur-Vanne

Conservatoire d'espaces naturels Champagne-Ardenne

CONVENTION POUR LA GESTION DU MARAIS « DE LA MAISON JEANNET »

Commune de Neuville-sur-Vanne (Aube)

Entre

La commune de Neuville-sur-Vanne, propriétaire du site, représentée par son Maire, Etienne GHISALBERTI, habilité à la signature de la présente par décision du conseil municipal du 23 septembre 2025 ;

ci-après dénommée « **le propriétaire** »

d'une part,

Et

Le Conservatoire d'Espaces Naturels de Champagne-Ardenne, association de protection de la nature, reconnue à l'article L414-11 du Code de l'Environnement, dont le siège social est situé 9, rue Gustave Eiffel à ROSIERES-PRES-TROYES (Aube), représenté par Monsieur **Frédéric PIERROT,** en qualité de Président, habilité à l'effet de la présente par la délibération de bureau du 10 octobre 2025 ;

ci-après dénommé « **le Conservatoire** »

d'autre part,

Contexte :

La zone humide du marais dit « de la Maison Jeannet », située sur le territoire communal de Neuville-sur-Vanne (Aube), présente un intérêt écologique remarquable du fait des habitats naturels de ce site, et des espèces animales et végétales qui l'habitent, mais aussi du fait de la continuité écologique qu'il maintient autour du cours d'eau de la Vanne.

Il est convenu de ce qui suit :

Article 1 – Objet :

Par cette convention, **le propriétaire** confie au **Conservatoire**, qui accepte, la préservation du site sur les parcelles mentionnées à l'article 2 ci-après d'une **surface totale de 27,57 hectares**.

Article 2 - Références cadastrales :

La présente convention s'applique aux parcelles référencées comme suit :

Commune	Lieu-dit	Section	N° parcelle	Surface de la parcelle	Propriétaire
Neuville-sur-Vanne	*la Grande Prévôté*	B	132	0 ha 32 a 05 ca	Commune de Neuville-sur-Vanne
	la Grande Prévôté	B	133	0 ha 55 a 35 ca	
	les Carres	B	335	0 ha 95 a 70 ca	
	les Carres	B	336	0 ha 5 a 54 ca	
	les Carres	B	338	0 ha 5 a 11 ca	
	les Carres	B	339	0 ha 5 a 11 ca	
	les Carres	B	340	0 ha 5 a 70 ca	
	les Carres	B	344	0 ha 4 a 94 ca	
	les Carres	B	345	0 ha 4 a 94 ca	
	les Carres	B	346	0 ha 3 a 18 ca	
	les Carres	B	348	0 ha 9 a 80 ca	
	les Carres	B	350	0 ha 18 a 06 ca	
	les Carres	B	351	0 ha 30 a 53 ca	
	les Carres	B	352	0 ha 30 a 33 ca	
	les Carres	B	354	0 ha 10 a 98 ca	

Commune	Lieu-dit	Section	N° parcelle	Surface de la parcelle	Propriétaire
Neuville-sur-Vanne	*les Carres*	B	357	0 ha 5 a 55 ca	Commune de Neuville-sur-Vanne
	les Carres	B	359	0 ha 27 a 96 ca	
	les Carres	B	360	0 ha 33 a 10 ca	
	les Carres	B	362	0 ha 10 a 52 ca	
	la Grande Prévôté	B	389	0 ha 22 a 34 ca	
	la Grande Prévôté	B	398	1 ha 59 a 46 ca	
	la Grande Prévôté	B	399	0 ha 17 a 92 ca	
	les Bas	B	472	0 ha 2 a 60 ca	
	le Moulin	B	792	0 ha 25 a 90 ca	
	le Moulin	B	793	1 ha 54 a 74 ca	
	Bas de la Maison Jeannet	ZS	10	17 ha 34 a 18 ca	
	les Bas	ZS	18	1 ha 50 a 51 ca	
	les Bas	ZS	19	0 ha 63 a 62 ca	
TOTAL DE LA SURFACE SOUS CONVENTION				**27 ha 57 a 24 ca**	

Annexe 1 – Carte de localisation du site sur fond de carte IGN.

Annexe 2 – Plan de localisation cadastral sur fond de photographie aérienne.

Article 3 - Gestion environnementale et suivi scientifique du site :

Le propriétaire autorise le **Conservatoire** à réaliser ou à faire réaliser toutes les opérations nécessaires à la connaissance et à la gestion environnementale du marais de la Maison Jeannet.

Afin de mesurer l'influence de la gestion mise en œuvre sur les habitats naturels du site par le **Conservatoire**, **le propriétaire** confie à celui-ci le suivi scientifique de cette gestion environnementale.

Le Conservatoire organisera les opérations qu'il jugera nécessaires de mener, selon un **programme annuel ou pluriannuel** (élaboration d'un plan de gestion) qu'il présentera au **propriétaire** pour validation. Le **Conservatoire** recherchera annuellement à financer les opérations prévisionnelles mais ne pourra garantir une **participation financière certaine et annuelle** aux opérations de gestion du site. Le **propriétaire** pourra en revanche, s'il le souhaite, participer financièrement à ces opérations.

Article 4 – Valorisation du site et communication :

Le **Conservatoire** pourra organiser des visites à des fins pédagogiques et scientifiques sur le site, dans le respect des contraintes écologiques et en accord avec **le propriétaire**, sous réserve que le **Conservatoire** ou que la structure missionnée dispose des assurances nécessaires, notamment au titre de la Responsabilité Civile.

Le **Conservatoire** assurera des actions de communication utiles à la valorisation de la présente convention et à sa valeur environnementale, avec l'accord préalable **du propriétaire**. Le **propriétaire** favorisera la communication sur le site auprès de la population locale (bulletin municipal et/ou intercommunal, réseaux sociaux, site internet...).

Article 5 – Usages traditionnels sur le site :

Les droits de chasse et de pêche, s'ils existent, ne sont pas affectés par le cahier des charges de cette convention et restent du ressort du **propriétaire**.

Article 6 – Surveillance et police du site :

Le **Conservatoire** avertira le **propriétaire** de toute constatation pouvant nuire à la conservation du site. Le **propriétaire** mettra en œuvre les actions nécessaires (constatation, plainte, etc.).

Article 7 - Responsabilité et assurance :

La présente convention n'implique en aucune manière transfert de responsabilité au **Conservatoire**. Celle-ci reste à l'entière charge **du propriétaire** en ce qui concerne la responsabilité civile attachée à la propriété. Seules les activités relevant directement du **Conservatoire** et menées sous sa conduite dans le cadre de la présente convention pourront mettre en jeu la responsabilité du **Conservatoire**, qui sera tenu de souscrire un contrat d'assurance garantissant ces risques.

Article 8 - Durée :

La présente convention est conclue pour une durée de **10 années** à compter de sa signature et **tacitement reconductible par période de 10 ans**.

Article 9 - Résiliation :

En cas de non-respect de la présente convention, celle-ci pourra être dénoncée par l'une ou l'autre des 2 parties avec un préavis de 6 mois minimum, par lettre recommandée avec accusé de réception.

A cet effet, une réunion préalable de conciliation sera organisée à la demande d'au moins une des 2 parties en présence, par courrier adressé aux signataires, en précisant la date, le lieu et l'objet du litige.

Fait en deux exemplaires originaux à Neuville-sur-Vanne (Aube), le 23/01/2026

Pour la Commune de Neuville-sur-Vanne,	**Pour le Conservatoire d'espaces naturels de Champagne-Ardenne,**
Le Maire,	**Le Président,**
Monsieur Etienne GHISALBERTI	**Monsieur Frédéric PIERROT**

Faire figurer la mention manuscrite « lu et approuvé » et la signature.

Annexe 1

CARTE DE LOCALISATION DU SITE

Neuville-sur-Vanne
Marais de la Maison Jeannet

Localisation du projet de conventionnement

Légende

- Aube
- Vanne

Site du Marais de la Maison Jeannet

- Localisation
- Emprise

Fonds de carte :

Google Satelite

OpenStreetMap

© Conservatoire d'Espaces Naturels de Champagne-Ardenne - 2025

Source : IGN BDTOPO © 2024

Conservatoire d'espaces naturels Champagne-Ardenne

Annexe 2

PLAN DE LOCALISATION DU PARCELLAIRE SUR FOND DE PHOTOGRAPHIE AERIENNE

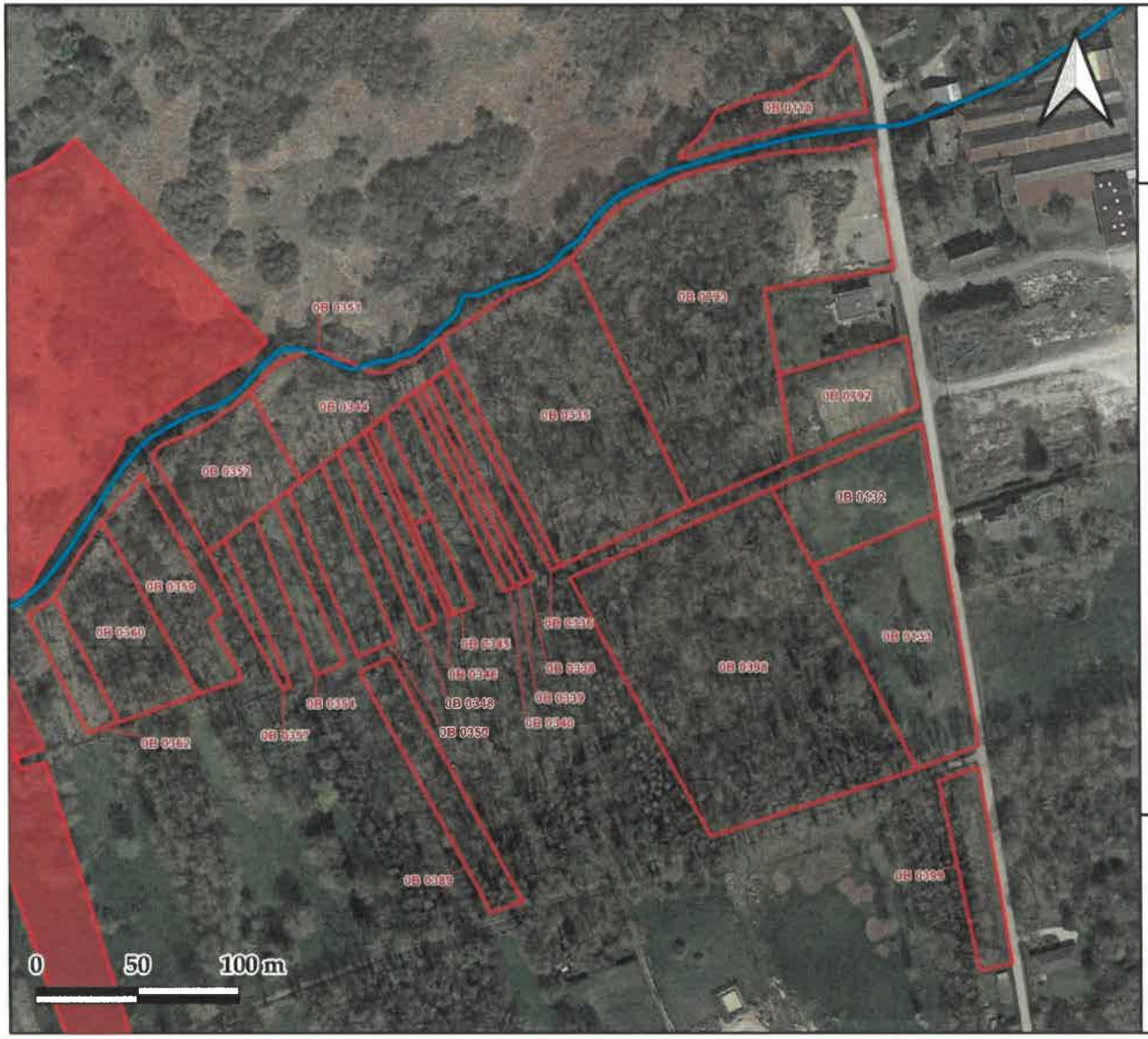

Neuville-sur-Vanne
Marais de la Maison Jeannet

Localisation des parcelles conventionnées (Est)

Légende

Parcelles communales conventionnées

La Vanne

Fonds de carte :

Google Satellite

© Conservatoire d'Espaces Naturels de Champagne-Ardenne - 2025

Source : IGN BDTOPO © 2024

Conservatoire d'espaces naturels Champagne-Ardenne

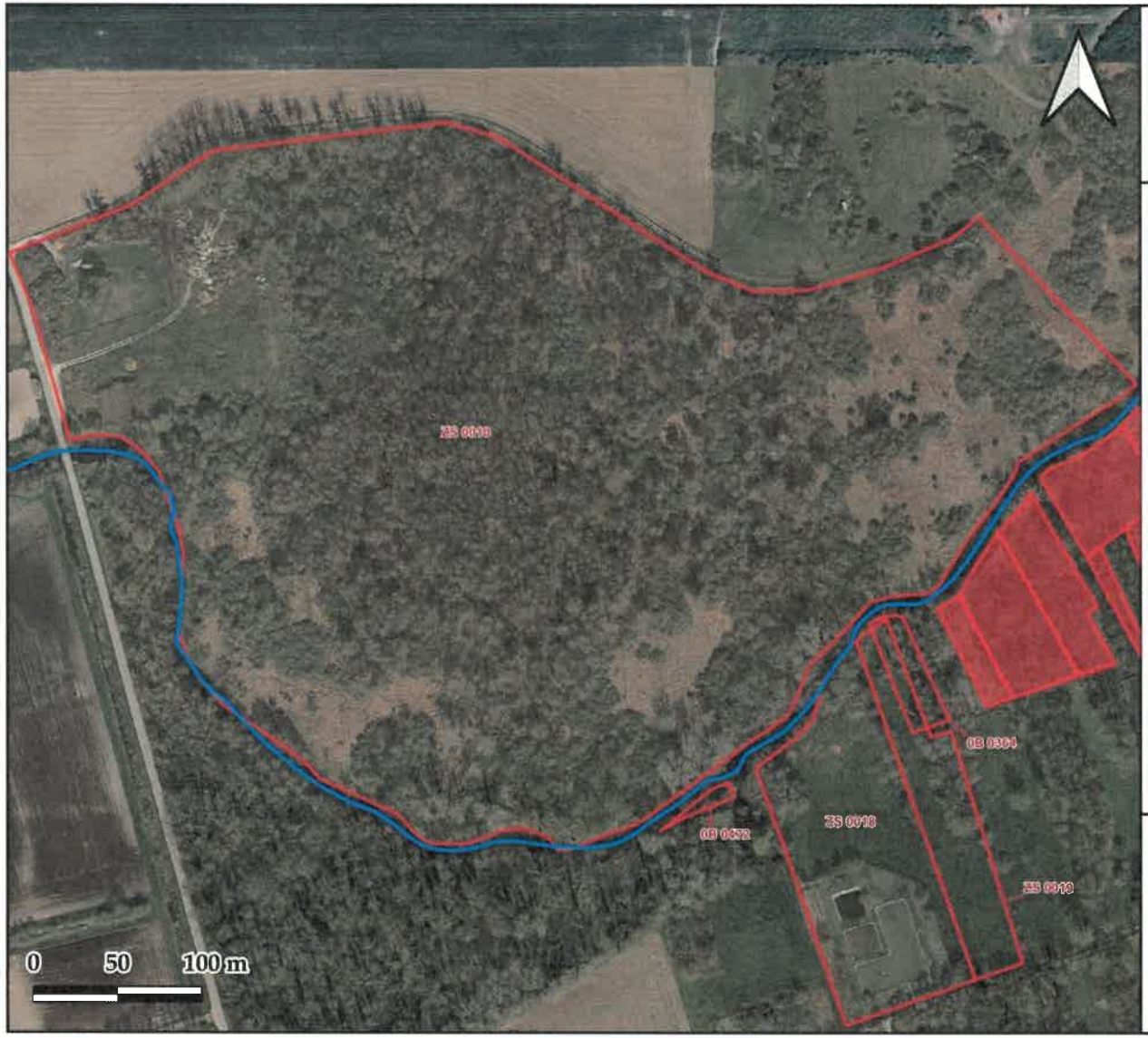

Neuville-sur-Vanne
Marais de la Maison Jeannet

Localisation des parcelles conventionnées (Ouest)

Légende

Parcelles communales conventionnées

La Vanne

Fonds de carte :

Google Satellite

© Conservatoire d'Espaces Naturels de Champagne-Ardenne - 2025

Source : IGN BDTOPO © 2024

Conservatoire d'espaces naturels Champagne-Ardenne

Annexe 3

DECISION DU CONSEIL MUNICIPAL DE NEUVILLE-SUR-VANNE

Copie pour impression
Réception au contrôle de légalité le 26/09/2025 à 13h20
Réference de l'AR : 010-211002555-20250923-2025_09_43-DE

NOMBRE DE MEMBRES		
Afférents au conseil municipal	En exercice	Qui ont pris part à la délibération
07	07	07

REPUBLIQUE FRANCAISE

DEPARTEMENT DE L'AUBE

DELIBERATION DU CONSEIL MUNICIPAL

DE LA COMMUNE DE NEUVILLE SUR VANNE

Séance du 23 septembre 2025

Date de la convocation
16 septembre 2025

Date de l'affichage
29 septembre 2025

L'an deux mille vingt - cinq, et le 23 septembre, à 19 heures 30 minutes,

Le Conseil Municipal de cette commune régulièrement convoqué, s'est réuni au nombre prescrit par la loi, dans le lieu habituel de ses séances, sous la présidence de Monsieur Etienne GHISALBERTI – Maire,

Présents : RAPHAËL Frédéric : adjoint - PLANTARD Sylvie – MARTIN-DUSSART Roxane - BETERMIN Aurélien - OLIVIER Gilles

Absent : COTTEBRUNE Angélique (pouvoir à GHISALBERTI Etienne).

Secrétaire de séance : MARTIN-DUSSART Roxane

Délibération n°2025-09-43

Objet de la délibération : Convention de préservation et de valorisation des parcelles communales

Suite à la présentation de projet de préservation et de valorisation des parcelles communales ayant un intérêt pour la continuité écologique et leurs habitats, le conservatoire des espaces naturels Champagne-Ardenne (CENCA) nous a transmis la liste des parcelles communales qui pourraient être intégrées à ce projet (B132 / B133 / B335 / B336 / B338 / B339 / B340 / B344 / B345 / B346 / B348/ B350 / B351 / B352 / B354 / B357 / B359 / B360 / B362 / B389 / B398 / B399 / B472 / B792 / B793 /ZS10 / ZS18 et ZS19)

Après présentation au conseil municipal desdites parcelles, toutes situées autour de la Vanne en zone humide ou marécageuse, M. le Maire propose au conseil municipal de valider cette liste de parcelles pour entrer dans la convention avec le CENCA.

☞ **Après délibérations, le conseil municipal valide, à l'unanimité, la totalité des parcelles listées par le CENCA pour entrer dans la convention de préservation et de valorisation pour la continuité écologique et leurs habitats.**

Fait et délibéré les jour, mois et an susdits.
Pour copie conforme,
Le Maire.

MAIRIE DE NEUVILLE SUR VANNE 10110 AUBE