malayalam cultural magazine

HINDUVISHWA
2 0 1 2 JULY - AUGUST ISSUE

http://vhp.org

ഹിന്ദുവിശ്വ

2012 ജൂലൈ - ആഗസ്റ്റ് 1187 കർക്കിടകം ₹ 10.00

പ്രാലേയസ്മിതം കൈലാസം

ദേവഭൂമിയുടെ പ്രാലേയസ്മിതവുമായി താഴ്‌വര നീണ്ടുകിടക്കുകയാണ്. ഉയർച്ചയുടെ സൂര്യതേജസ്സുമായി കൈലാസത്തിന്റെ വടക്കേ മുഖം! ആകാശത്തുനിന്നും പുഷ്പ വൃഷ്ടി പോലെ മഞ്ഞിന്റെ തിരിമുറിയാമഴ. കൈലാസം ഒറ്റപ്പെട്ടൊരു പർവ്വതമാണ്. ഹിമാലയനിരകൾ ആൽപ്സ് പർവതനിര പോലൊന്നല്ല.

ഹിന്ദുവിശ്വ

malayalam cultural magazine

പുസ്തകം 27, ലക്കം 3

1187 കർക്കിടകം

2012 ജൂലൈ - ആഗസ്റ്റ്

പ്രസാധകൻ

പി.എസ്. കാശിവിശ്വനാഥൻ

പത്രാധിപസമിതി

ജസ്റ്റിസ് എം. രാമചന്ദ്രൻ (റിട്ട.)

കെ.വി. മദനൻ

കുമ്മനം രാജശേഖരൻ

വി.മോഹനൻ

കെ. സുനീഷ്

(പത്രാധിപർ)

ഫോൺ: 0484 - 4046322

ഉപദേശകസമിതി

മാടമ്പ് കുഞ്ഞുകുട്ടൻ

പി. നാരായണക്കുറുപ്പ്

എസ്. രമേശൻനായർ

കെ.പി. ശശികല ടീച്ചർ

കവർ & ലേഔട്ട്

രാജേഷ് ചാലോട്

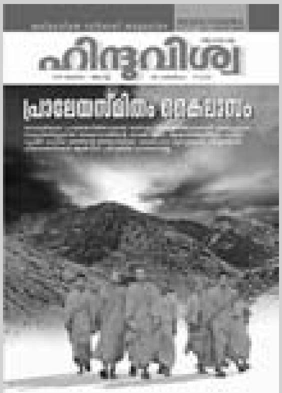

കാര്യാലയം

ഹിന്ദുവിശ്വ

ഹിന്ദുസാംസ്കാരികകേന്ദ്രം

കലൂർ, കൊച്ചി-682 017

കേരളം

ഫോൺ : 0484-2539322

ഫാക്സ് : 0484-2539322

hinduvishwa.malayalam@gmail.com

05

പ്രാലേയസ്മിതം കൈലാസം

വിനോദ് മങ്കര

തിബറ്റൻ പീഠഭൂമിയിലൂടെ ലാൻഡ് ക്രൂസറിൽ പൊടിപാറിച്ചു കടന്നു പോകുമ്പോൾ ഭൂമിയുടെ നിമ്നോന്നതങ്ങളിൽ ഇതിനു മുമ്പൊരിക്കലും കാണാത്ത ചില കലിയടക്കങ്ങൾ കാണാം.

14

ഗോസംരക്ഷണം സാമ്പത്തിക സുരക്ഷയ്ക്ക്

കെഎൻ. ഗോവിന്ദാചാര്യ

ഗോസംരക്ഷണ യത്നത്തിൽ വ്യത്യസ്തമായ ആദർശങ്ങളെ പിന്തുണയ്ക്കുന്ന മുഴുവൻ ജനങ്ങളെയും പങ്കെടുപ്പിക്കുക.

17 ഗാന്ധിജിയുടെ ഹിന്ദുമതം
പ്രൊഫ. ടോണി മാത്യു

20 വാജ്പേയി - കവി, നേതാവ്
പി. നാരായണക്കുറുപ്പ്

22 തിരുവില്വാമലയും ഐവർമഠവും പിന്നെ കേരളവും
കെ.ജി. ജ്യോതിർഘോഷ്

29 ഗുരുപൂജ
സ്വാമി പ്രശാന്താനന്ദ സരസ്വതി

31 എന്റെ ജീവിതം
സ്വാമി രംഗനാഥാനന്ദ
വിവ: ലക്ഷ്മി എസ്. റാവു

33 കുറൂരമ്മ (നാടകം)
കെ. ബി. ശ്രീദേവി

37 ഋതുദേഭങ്ങളുടെ പാരിതോഷികം
പി.ആർ.നാഥൻ

38 മഹാദേവിയുടെ ആവിർഭാവം (പുരാണകഥ)
ഡി. സി. കുറുപ്പ്

41 അഴീക്കോടും പത്രദു:ഖവും

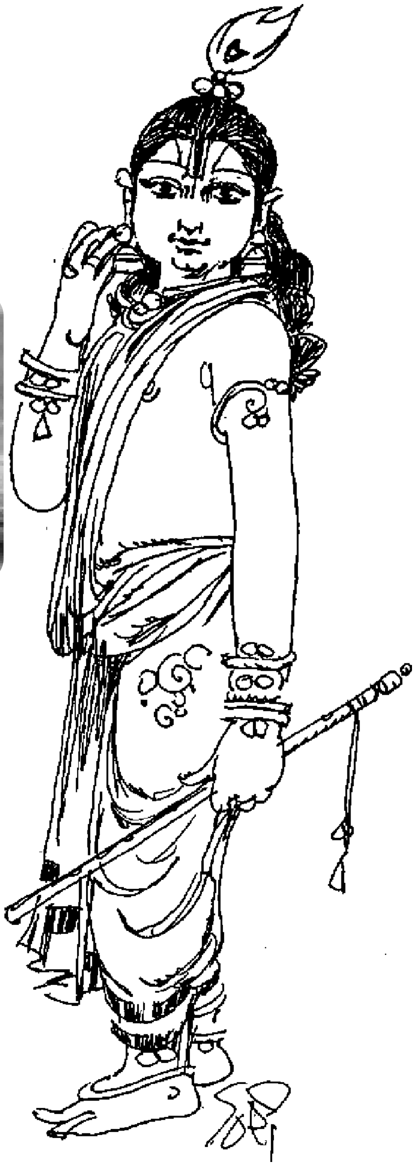

ന്യൂനപക്ഷ പ്രീണനത്തിന്റെ രാഷ്ട്രീയം

ഭരണഘടനാപരമായ യാതൊരുവിധ മാനദണ്ഡങ്ങളോ തത്വദീക്ഷയോ പുലർത്താതെ യുപിഎ സർക്കാർ നടത്തിക്കൊണ്ടിരുന്ന പ്രീണന തന്ത്രങ്ങൾക്ക് ഒരറുതി വരുത്താൻ സുപ്രീം കോടതിയുടെ ഇടപെടൽ കൊണ്ട് സഹായകമാകുമെന്ന് പ്രത്യാശിക്കാം.

പിന്നോക്ക വിഭാഗങ്ങൾക്കായി അനുവദിച്ചിട്ടുള്ള 27% സംവരണത്തിൽ നിന്നും 4.5% മുസ്ലീങ്ങൾക്കായി മാത്രം നീക്കി വച്ച കേന്ദ്ര സർക്കാർ തീരുമാനത്തെ ചോദ്യം ചെയ്ത ആന്ധ്ര ഹൈക്കോടതി വിധിക്കെതിരെ സുപ്രീം കോടതിയിൽ അപ്പീൽ പോയെങ്കിലും വിധി സ്റ്റേ ചെയ്യാൻ കോടതി വിസമ്മതിച്ചത് കേന്ദ്ര സർക്കാരിന്റെ അധാർമ്മികവും നിയമവിരുദ്ധവുമായ ന്യൂനപക്ഷ പ്രീണനത്തിനേറ്റ കനത്ത തിരിച്ചടിയാണ്. സച്ചാർ കമ്മീഷന്റെയും രംഗനാഥമിശ്ര കമ്മീഷന്റെയും പേരിൽ മുസ്ലീങ്ങൾക്കായി എത്രമാത്രം സൗജന്യങ്ങളാണ് ദിവസേനയെന്നോണം വാരിവിതറിയിരുന്നത്! ഭരണഘടനാപരമായ യാതൊരുവിധ മാനദണ്ഡങ്ങളോ തത്വദീക്ഷയോ പുലർത്താതെ യുപിഎ സർക്കാർ നടത്തിക്കൊണ്ടിരുന്ന പ്രീണന തന്ത്രങ്ങൾക്ക് ഒരറുതി വരുത്താൻ സുപ്രീം കോടതിയുടെ ഇടപെടൽ കൊണ്ട് സഹായകമാകുമെന്ന് പ്രത്യാശിക്കാം.

പൂർണമായും മതാധിഷ്ഠിതമായ സംവരണം മതവിവേചനമല്ലാതെ മറ്റെന്താണ്! ചിന്തിക്കുന്ന സമൂഹം പ്രതികരിക്കുകയും സുപ്രീംകോടതി ഈ കേസിൽ നടത്തിയ പരാമർശങ്ങൾ പഠനവിധേയമാക്കുകയും വേണം.

ജനാധിപത്യ മര്യാദകളെ വെല്ലുവിളിക്കുന്നതും ഭരണഘടനയുടെ അന്തസ്സത്തക്കു നിരക്കാത്തതുമായ നിയമനിർമ്മാണങ്ങളെയും നടപടിക്രമങ്ങളെയും ചോദ്യം ചെയ്യുവാനും ബന്ധപ്പെട്ട അധികാരികളെ തങ്ങളുടെ പ്രതിഷേധം അറിയിക്കുവാനും ശ്രമമുണ്ടാകണമെന്ന് ഞങ്ങൾ ആവശ്യപ്പെടുന്നു. നിരന്തരമായ പരിശ്രമത്തിലൂടെ മാറ്റിയെടുക്കാവുന്നതേയുള്ളു ഇത്തരം നടപടികൾ. യുപിഎ സർക്കാരിനും ഉമ്മൻചാണ്ടി സർക്കാരിനും ഹിന്ദുവിരുദ്ധ സമീപനവുമായി അധികദൂരം മുന്നോട്ടുപോവാൻ സാധിക്കില്ലെന്ന് തെളിയിച്ചുകൊടുക്കേണ്ടത് നാം തന്നെയാണ്. അതിനുള്ള നാന്ദികുറിക്കട്ടെ ആന്ധ്രാ ഹൈക്കോടതി വിധിയും സുപ്രീംകോടതിയുടെ അനുബന്ധ നിരീക്ഷണങ്ങളും.

രാഷ്ട്രീയ കാലുമാറ്റം കൊണ്ട് കുപ്രസിദ്ധി നേടിയ സെൽവരാജ് നെയ്യാറ്റിൻകര ഉപതെരഞ്ഞെടുപ്പിൽ വിജയം വരിച്ചത് നമ്മുടെ രാഷ്ട്രീയരംഗത്തെ അപചയത്തിന്റെ ഏറ്റവും വലിയ ഉദാഹരണമാണ്. എന്ത് വൃത്തികെട്ട അധാർമ്മികത പുലർത്തിയാലും സ്വന്തം സമുദായക്കാരനാണെങ്കിൽ സഭയും പള്ളിയും സംരക്ഷകരായുണ്ടാകുമെന്നാണ് ഈ വിജയത്തിന്റെ അർത്ഥം. നെയ്യാറ്റിൻകര തെരഞ്ഞെടുപ്പിൽ സാമുദായിക ധ്രുവീകരണത്തിന്റെ ഏറ്റവും നഗ്നമായ ദൃശ്യമാണ് നാം കണ്ടത്. ന്യൂനപക്ഷശക്തികൾ വിലയിടുകയും വിലപറയുകയും കക്ഷിഭേദമെന്യേ യുഡിഎഫും, എൽഡിഎഫും അവർക്കു മുമ്പിൽ മുട്ടുകുത്തി നിൽക്കുകയും ചെയ്യുന്ന ഈ രാഷ്ട്രീയ കീഴ്വഴക്കം നമ്മെ എവിടെയാണ് എത്തിക്കുകയെന്ന് കണ്ടറിയേണ്ടിയിരിക്കുന്നു. നെയ്യാറ്റിൻകരയിലെ ചില ഹിന്ദുക്കൾക്കെങ്കിലും സംഘടിത ബോധമുണർന്നതിനാൽ ഒ. രാജഗോപാലിന് മുപ്പതിനായിരത്തിൽപ്പരം വോട്ടുനേടാനായെന്നത് ഏറെ ആശ്വാസകരം.

അക്രമരാഷ്ട്രീയം നമ്മുടെ രാഷ്ട്രീയ പ്രബുദ്ധതയെ അട്ടിമറിക്കുന്നതാണ്. കേരളമാകട്ടെ രാഷ്ട്രീയ പ്രബുദ്ധതയിൽ ഒന്നാമതാണെന്നും പറയപ്പെടുന്നു. എന്നിട്ടും ഇവിടെ ഏറ്റവും നീചമായ വിധത്തിലുള്ള പൈശാചികമായ രാഷ്ട്രീയ അരുംകൊലകൾ നടക്കുന്നു. ഗുജറാത്തിലെ നരേന്ദ്രമോഡിക്കുനേരെ എപ്പോഴും വാളോങ്ങുന്നവർ കേരളത്തിലെ അരുംകൊലകൾക്ക് നേരെ പ്രതികരിക്കാൻ മടിക്കുന്നു. സാംസ്കാരിക നായകർ പ്രതികരണത്തൊഴിലാളികളല്ലത്രെ! നല്ലത്. പക്ഷെ, അവർക്ക് കാവിവേഷം കണ്ടാൽ പ്രതികരണമൊക്കെ തനിയെ വരും. പ്രീണനരാഷ്ട്രീയത്തിന്റെ വക്താക്കളാണ് നമ്മുടെ സാംസ്കാരിക നായകരുമെന്ന് ചുരുക്കം.

സമ്പന്നരായ കത്തോലിക്കാസഭ നടത്തുന്ന സ്ഥാപനങ്ങൾക്ക് വഴിവിട്ട് ഏക്കർ കണക്കിന് സർക്കാർ ഭൂമി അനുവദിച്ചതിനു പുറമെയാണ് മലപ്പുറം ജില്ലയിലെ 25 സ്കൂളുകൾ അടക്കം 35 സ്കൂളുകൾ ഒറ്റയടിക്ക് എയ്ഡഡ് ആക്കുവാനുള്ള സർക്കാർ തീരുമാനം. ലൗ ജിഹാദിലൂടെ ഹിന്ദു പെൺകുട്ടികളെ ലക്ഷ്യമിട്ട് നടത്തുന്ന നരവേട്ടയ്ക്ക് വിരാമമിടാൻ കോടതിക്ക് പോലും സാധിക്കാത്ത അവസ്ഥയാണ്. കാസർകോട് മുതൽ കായംകുളം വരെ ഒരു മതവിഭാഗത്തിന്റെ സദാചാര പോലീസ് കൂത്താടുന്നു. സാംസ്കാരിക കേരളമേ നിന്റെ പേരോ ദൈവത്തിന്റെ സ്വന്തം നാട്! ●

പ്രാലേയസ്മിതം കൈലാസം

■ വിനോദ് മങ്കര

വൈശ്രവണന്റെ പ്രതാപവും ധനവും തിരഞ്ഞെത്തുന്ന ദശാനനനു മുന്നിൽ ഒരു ഹിമമുടി തടസ്സമായി നിന്നു. ഹിമാലയസാനുവിൽ ചവിട്ടിയമർന്ന് അലറിയ ചുവന്ന താടി രാവണന്റെ കൺമുന്നിൽ പുഷ്പകവിമാനത്തിന്റെ ഒറ്റച്ചിറക് പ്രത്യക്ഷപ്പെട്ടു. മഞ്ഞിന്റെ അനേകം പുതപ്പുകൾക്കപ്പുറത്തു നിൽക്കുന്ന പുഷ്പകവിമാനത്തെ കാഴ്ചയിൽനിന്നും മറയ്ക്കുന്ന ഈ ഹിമശിഖരമേതായാലും എടുത്തുമാറ്റുകതന്നെ. രാവണൻ ആ ഹിമമുടി പാശംകൊണ്ടു ബന്ധിച്ചു. പിന്നീടതിനെയെടുത്ത് അമ്മാനമാടി. ഈ പർവ്വതമാണ് ഓർമ്മയിലെ കൈലാസം. കൈലാസത്തെ ആദ്യമായി നേർപാർത്തപ്പോൾ കയറുരഞ്ഞ ഹിമശിഖരമാണ് തിരഞ്ഞത്. അതുണ്ട്. കൈലാസത്തിനു കുറുകെ മൂന്നാലുരപ്പാടുകൾ! മഞ്ഞിന്റെ പരവതാനിയിൽ കൈലാസനാഥന്റെ ഖേദം വരപ്പെട്ടതുപോലെ... ഉയരങ്ങളിലേക്കുള്ള ആ പടവുകളെന്താണ്? മഞ്ഞിന് ഒരിക്കലും തളം കെട്ടാനാവാതെപോയ സ്വർഗ്ഗത്തിലേക്കുള്ള ആ ഒറ്റയടിപ്പാതയിലൂടെയാണോ പരമശിവൻ പാർവ്വതിയുമായി കൈകോർത്ത്... കണ്ണയയ്ക്കുമ്പോൾ സ്വപ്നത്തിനും യാഥാർത്ഥ്യത്തിനുമിടയ്ക്ക് കുടുങ്ങി ശ്വാസംമുട്ടാനാണ് വിധിക്കപ്പെടുക. ഈ ദേവഭൂമിക്കു ചുറ്റും പ്രാണവായു തീരെ കുറവാണെന്നുമറിയണം. ഏറ്റവും വലിയ പെരുന്തച്ചൻ പ്രകൃതിതന്നെയെന്നുറപ്പിക്കുന്ന കൈലാസം, ചൈനയുടെ കാട്ടുനീതിയിലമർന്ന തിബറ്റിലാണ്. തിബറ്റ് അതിശൈത്യത്തിന്റെ മറ്റൊരു പര്യായപദമാണുതാനും.

കൈലാസത്തിലേക്കിപ്പോൾ രണ്ടുവഴികളാണുള്ളത്. ലിപുപാസ് വഴി തിബറ്റിലെത്തുക. അല്ലെങ്കിൽ നേപ്പാൾ അതിർത്തിഗ്രാമമായ ടാടോപാനിയിലുള്ള ഫ്രന്റ്ഷിപ്പ് പാലം കടന്ന് നേരെ തിബറ്റിൽ പ്രവേശിക്കുക. രണ്ടുവഴികളും ഒരുതരത്തിലല്ലെങ്കിൽ മറ്റൊരു തരത്തിൽ ബുദ്ധിമുട്ടുള്ളതാണ്. ഇന്ത്യയും ചൈനയും തമ്മിലുണ്ടായ അലോസരത്തെത്തുടർന്ന് 1962-ൽ അടച്ച തിബറ്റൻ വഴി 1981-ലുണ്ടാക്കിയ ഉടമ്പടിയെത്തുടർന്ന് തുറക്കുകയായിരുന്നു. നാനൂറോ അഞ്ഞൂറോ പേർ മാത്രം ഒരുവർഷം ഇന്ത്യൻ അതിർത്തി കടന്ന് കൈലാസത്തിൽ എത്തുന്നത് ഏറെ യാതനകൾ സഹിച്ചാണ്. എന്നാൽ താരതമ്യേന സുഗമമായ വഴിയാണ് നേപ്പാൾ അതിർത്തി കടന്ന് തിബറ്റിലെത്തുകയെന്നത്. ഈ യാത്രയിൽ കൈലാസത്തോളംതന്നെ പ്രാധാന്യമുള്ളതാണ് സ്വർഗ്ഗഭൂമിയിലേക്കുള്ള ഓരോ വഴിയും. യാത്രയിൽ അതീവ ശ്രദ്ധാലുവായിരിക്കുന്ന ഓരോരുത്തനിലും, വഴിയുടെ വളവും മറവും സൃഷ്ടിക്കുന്ന ചിത്രലിഖിതങ്ങളുടെ പെരുമാറ്റങ്ങൾ പുതിയ ആവേഗങ്ങളാണ് നിറയ്ക്കുന്നത്. ഏതൊരു വളവിലും പുതിയൊരു പ്രഭാതം ചുവക്കുന്നു. ഏതൊരു മറവിലും പുതിയൊരു പ്രദോഷം കടുക്കുന്നു.

കാഠ്മണ്ഡുവിൽ വിമാനമിറങ്ങുമ്പോൾ രണ്ടാമത്തെ വഴിയിലൂടെയാണ് നിങ്ങൾ യാത്രചെയ്യുക. തിബറ്റൻ പീഠഭൂമിയിലൂടെ ലാൻഡ്ക്രൂസറിൽ പൊടിപാറിച്ചു കടന്നുപോകുമ്പോൾ ഭൂമിയുടെ നിമ്നോന്നതങ്ങളിൽ ഇതിനു മുമ്പൊരിക്കലും കാണാത്ത ചില കലിയടക്കങ്ങൾ കാണാം. ഏതു നിമിഷവും ഇടിഞ്ഞുവീഴാവുന്ന മണൽപാതകളിലൂടെ പാഞ്ഞുപോകുമ്പോൾ ഒരുപക്ഷേ ഹൃദയം മിടിക്കാൻ മറന്നുപോയേക്കാം. സസ്യജാലങ്ങളുടെ ഹരിതരേഖയെവിടെയുമില്ലാത്ത ഈ മലമ്പാതകളിലാണ് മേഘങ്ങൾ കുന്നുകളുമായി അവിഹിതബന്ധം പുലർത്തുന്നത്. ആകാശത്തിനും ഭൂമിക്കുമിടയിലുള്ള അതിർവരമ്പ് മോഷ്ടിക്കപ്പെടുന്നത് തിബറ്റിൽവെച്ചാണ്. തിബറ്റ് അതിർത്തിയിലേക്കുള്ള യാത്രയിൽ തുടക്കംമുതലേ, പർവ്വതങ്ങളും നദികളും സഹയാത്രികരായുണ്ടാവും. ആഴങ്ങളിലെവിടെയോ കൂലംകുത്തിയൊഴുകുന്ന നദിയുടെ ഒഴുക്കിനെതിരായി, ഇരുഭാഗത്തും തലപൊക്കി നിൽക്കുന്ന കുന്നുകളുടെ നെറുകയിൽ ഉത്ഭവിക്കുന്ന കാറ്റിനെതിരായി നിങ്ങൾ നീങ്ങുമ്പോൾ ഹിമാലയത്തിന്റെ വന്യതയിലേക്കാണ്, അല്ലെങ്കിൽ സുഭഗമായ താഴ്‌വാരങ്ങളിലേക്കാണ് നീങ്ങുന്നതെന്ന ഒരു സൂചന പോലും ലഭിക്കില്ല. ഭൂമിയിലെന്നോ സംഭവിച്ച അലോസരങ്ങളുടെ പിളർപ്പിലൂടെ ആകാശത്തേക്ക് കടന്നുവന്ന ഹിമാലയമെന്ന അത്ഭുതപ്രതിഭാസത്തിന്റെ കൗശലങ്ങളിൽ ചിലത് അനുഭവിക്കാൻ തയ്യാറാകുക മാത്രമേ യാത്രികൻ വേണ്ടൂ. ഓർക്കേണ്ട ഒന്നേയുള്ളൂ. ഒരു മനസ്സുമായി യാത്രചെയ്യുക. അങ്ങനെ യാത്ര ചെയ്താൽ തുറന്നുകിട്ടുന്ന ദൈവവഴിയിൽ കൈലാസനാഥനുള്ള ദീപാരാധന പോലെ വെയിൽ തുടുത്തുകിടക്കുന്നുണ്ടാവും.

കാഠ്മണ്ഡുവിൽനിന്നും ഏകദേശം ആറുമണിക്കൂറോളം യാത്ര ചെയ്യുമ്പോൾ തിബറ്റ് അതിർത്തിയിലെത്തും. ടാടോപാനിയെന്ന ഈ അതിർത്തി ഗ്രാമത്തിൽ എവിടെ തിരഞ്ഞാലും കാണുന്നത് പട്ടാളക്കാരെയാണ്. 'ഫ്രന്റ്ഷിപ്പ് ബ്രിഡ്ജ്' കടന്ന് അക്കരെയെത്തുമ്പോൾ മകുടത്തിൽ ചെങ്കൊടിപാറുന്ന ചൈനയുടെ ചെക്ക്പോസ്റ്റ്. അവിടുന്നങ്ങോട്ടുള്ള കയറ്റങ്ങൾ ചൈനക്കാരന്റെ ലാന്റ്ക്രൂസർ വണ്ടിയിലാണ് . തിബറ്റൻ യാത്രയുടെ തുടക്കം ഇങ്ങനെയാണ്. മലയുടെ വാരി വകഞ്ഞുണ്ടാക്കിയ മൺപാതകൾ വളഞ്ഞുവളഞ്ഞു മുന്നോട്ടുനീങ്ങുന്നത് കാണാം. ഇപ്പോഴും ഒരു പുഴ മൺപാതയെ തൊട്ടൊഴുകുന്നുണ്ട്. കൊടുങ്കാറ്റിന്റെ ഭൂമിയിൽ കരഞ്ഞും തെളിഞ്ഞും നിലകൊള്ളുന്ന ഹിമകുടീരങ്ങളെ കണ്ടുതുടങ്ങുമ്പോൾ ഓർക്കുക, തിബറ്റൻ പീഠഭൂമിയിലെ ശൈത്യമേറുകയാണ്. അതിശൈത്യത്തെ ചിറകിലേറ്റി ഹിമമുടിയിൽനിന്നും ഹിമമുടിയിലേക്ക് പറക്കുകയാണ് കാറ്റും കാറ്റിന്റെ കളിക്കൂട്ടുകാരനും. തിബറ്റിന്റെ ഉയർച്ചതാഴ്ചകൾ രഹസ്യങ്ങളുടെ കലവറയാണ്. കരയുടെയും കടലിന്റെയും ആകാശത്തിന്റെയും കിടപ്പറരഹസ്യങ്ങളേറെയുണ്ട്. തിബറ്റിന്റെ കൈയിൽ പൗരാണികതയിലേക്ക് വിരൽചൂണ്ടുന്ന മണ്ണടരുകളും ആ പാളികളിൽ പൂണ്ടുകിടക്കുന്ന ആദിസസ്യത്തിന്റെയും ജന്തുവിന്റെയും അവശേഷിപ്പുകളും. ഈ വഴിയേ പോകുന്നവർക്ക് കടൽജീവികളുടെ അനേകം ഫോസിലുകൾ ലഭിക്കുന്നുണ്ട്. കരയ്ക്ക് കടലിന്റെ ചിഹ്നങ്ങൾ ലഭിച്ചതിനെക്കുറിച്ച് തർക്കങ്ങളേറെയുണ്ടായിട്ടുണ്ട്. സ്വൈരവിഹാരിയായ കൊടുങ്കാറ്റിന് ഇതൊന്നും അറിയേണ്ടതില്ല. അവൾ തിബറ്റിന്റെ അക്ഷാംശരേഖാംശങ്ങളിലൂടെ മുടിയഴിച്ചാടുകയാണ്. വണ്ടിയിൽനിന്നും പുറത്തിറങ്ങി കാറ്റിന്റെ നടുമുറ്റത്തിറങ്ങി നിൽക്കാൻ ധൈര്യം കാണിച്ചാൽ ഗുണങ്ങളുമുണ്ട്. ഇതിനു മുമ്പൊരിക്കലും നമ്മൾ രുചിച്ചിട്ടില്ലാത്ത ഒരു ഗന്ധം ഭാഗ്യമുണ്ടെങ്കിൽ അനുഭവവേദ്യമാകും. ഏതോ ഗന്ധമാദനചരിവിൽ പൂത്തുലഞ്ഞ സുഗന്ധിയായ കാറ്റിൽ നമ്മളലിഞ്ഞില്ലാതാവും. കൂടുതൽ ഉയരങ്ങളിലേക്ക് കയറുമ്പോൾ, മഞ്ഞിന്റെ മേലാപ്പിലേക്ക് മുഖമമർത്തുന്ന പർവ്വ

കാഠ്മണ്ഡുവിൽ വിമാനമിറങ്ങുമ്പോൾ രണ്ടാമത്തെ വഴിയിലൂടെയാണ് നിങ്ങൾ യാത്രചെയ്യുക. തിബറ്റൻ പീഠഭൂമിയിലൂടെ ലാൻഡ്ക്രൂസറിൽ പൊടിപാറിച്ചു കടന്നുപോകുമ്പോൾ ഭൂമിയുടെ നിമ്നോന്നതങ്ങളിൽ ഇതിനു മുമ്പൊരിക്കലും കാണാത്ത ചില കലിയടക്കങ്ങൾ കാണാം. ഏതു നിമിഷവും ഇടിഞ്ഞുവീഴാവുന്ന മണൽപാതകളിലൂടെ പാഞ്ഞുപോകുമ്പോൾ ഒരുപക്ഷേ ഹൃദയം മിടിക്കാൻ മറന്നുപോയേക്കാം.

തശിഖരങ്ങളെ കാണാം. മഞ്ഞിന്റെ കിരീടങ്ങൾ നെറുകയിൽ ചൂടിയ സൈകതങ്ങളെന്ന് തിരുത്തേണ്ടതുണ്ട്.

കൃത്യമായ ഒരു പരിഭാഷയ്ക്ക് സാധ്യതയില്ലാത്ത ഈ തിബറ്റൻ ഭൂമിയിലൂടെ യാത്ര ചെയ്യുക എന്നത് പ്രകൃതിയുടെ പിടിതരാത്ത പരീക്ഷണങ്ങളിൽ ഇരയാവുക എന്നതാണ്. ഇതുകൊണ്ടു തന്നെ നേപ്പാൾ അതിർത്തിയിലൂടെ കടന്നുപോവുന്ന ഒരാൾക്ക് പല ദിക്കിലും ഒന്നോ രണ്ടോ ദിവസം തങ്ങേണ്ടതായി വരുന്നു. ഇതിൽ ആദ്യത്തെ ക്യാമ്പ് ന്യാലമാണ്. ന്യാലം ചെറിയൊരു പട്ടണമാണെങ്കിലും, വിരലിലെണ്ണാവുന്ന സ്ഥാപനങ്ങൾ മാത്രമേയുള്ളൂവെങ്കിലും, ഈ യാത്രയിലെ ആദ്യ അഭയകേന്ദ്രമാണ്. ന്യാലത്തെത്തുമ്പോഴേക്കും ഒരാൾ തണുപ്പുകൊണ്ട് സഹികെടും. രണ്ടുദിവസമെങ്കിലും ഇവിടെ തങ്ങിയെങ്കിലേ മുന്നോട്ടുള്ള യാത്ര സുഗമമാവുകയുള്ളൂ. അതിശൈത്യവുമായി ശരീരത്തെ സമരസപ്പെടുത്തുകയാണ് ഇവിടത്തെ താമസംകൊണ്ട് ഉദ്ദേശിക്കുന്നത്. ന്യാലത്തെ പൊതിഞ്ഞുകൊണ്ട് മഞ്ഞുമുടികളുടെ കോട്ടയുണ്ട്. അതുകൊണ്ടുതന്നെ അതിശൈത്യത്തിന്റെ പോറലുകളിൽനിന്ന് രക്ഷപ്പെടണമെങ്കിൽ ആറോ ഏഴോ അടുക്കു വസ്ത്രങ്ങൾ വേണ്ടിവരും. ന്യാലത്ത് രണ്ടുദിവസം വെറുതെയിരിക്കുമ്പോൾ, ശരീരം രോമക്കുപ്പായത്തിന്റെ കടുംചൂട് നെഞ്ചിലേക്കാവാഹിക്കും. യാക്കുകൾ ഒറ്റയ്ക്കും തെറ്റയ്ക്കും അലയുന്ന മലയിടുക്കുകളിലൂടെ വീണ്ടും യാത്രയാവുമ്പോൾ പ്രവചനങ്ങൾക്കതീതമായ കാലാവസ്ഥകൾകൊണ്ട് പ്രകൃതി പരീക്ഷകളുടെ അക്ഷൗഹിണിയുമായി യാത്രികനെ വീണ്ടും സമീപിക്കും. തണുത്തുറഞ്ഞ മണലാരണ്യത്തിലൂടെ യാത്ര ചെയ്യുമ്പോൾ ഒരറ്റം എവിടെയെങ്കിലും കാണാനോ ഒരു കാക്കക്കാലിന്റെ

തണൽകൊള്ളാനോ നമ്മൾ കൊതിക്കും. പക്ഷേ ഒന്നുമില്ല. അനന്തത അതിന്റെ ശരിയായ അർത്ഥത്തിൽ കാണുകയാണ് നമ്മൾ.

എവിടെനിന്നെവിടേയ്ക്കാണ് ഭൂമിയുടെ ദിശയെന്നറിയാതെ അന്തംവിടുന്ന ഒരാളാവാനേ നിങ്ങൾക്ക് അർഹതയുണ്ടാവുകയുള്ളു. വണ്ടിയിൽനിന്നു പുറത്തിറങ്ങി, കാറ്റിന്റെ കളരിപ്പയറ്റുകൾക്കിടയിൽ ഈ അനന്തതയെ സത്യമെന്നു കണ്ട് പകച്ചു നിൽക്കുമ്പോൾ ജീവിതത്തിന്റെ എഞ്ചുവടിയിൽ എവിടെയൊക്കെയാണ് ഭിന്നഗണിതങ്ങളുടെ അല്പായുസ്സുകൾ തലകറങ്ങിവീണതെന്ന് ഒരുപക്ഷേ ആലോചിച്ചേക്കാം. ഇവിടെയായിരിക്കാം ഒരുപക്ഷേ അഹന്തയെന്ന ഏണിയുടെ പടികൾ ഒന്നൊന്നായി ഒടിയുന്നത്. കാലനിശ്ചയത്തിനുതകാതെ പഞ്ചേന്ദ്രിയങ്ങൾ മറ്റെന്തിനോവേണ്ടി ശാന്തരാവുന്നതിവിടെ വെച്ചാവാം. കൊടുംകാട്ടിലെന്നതുപോലെ അറ്റമില്ലാത്ത പീഠഭൂമിയിലും സന്യാസിമാർ തിരഞ്ഞതതുകൊണ്ടാവാം. ലാമമാരുടെ നിവാസം ഈ അനന്തതയിലാണെന്ന കാര്യം ഇടയ്ക്കിടയ്ക്ക് ഓർക്കുന്നത് നന്നാവും.

ലോകത്തിന്റെ മേൽക്കൂരയെന്നറിയപ്പെടുന്ന തിബററിന്റെ ചെരിവ് 12,000 അടിയിലും കൂടുതലാണ്. ഇത്രയും ഒറ്റപ്പെട്ട മറ്റൊരു സ്ഥലം ഭൂമുഖത്തില്ല എന്ന് എത്രയോ സഞ്ചാരികൾ എഴുതിവെച്ചിരിക്കുന്നു. വാർഷികതാപം ശരാശരി ഒരു ഡിഗ്രി സെന്റീഗ്രേഡാണ് ഈ പ്രദേശത്ത് എന്നതിനാൽ ഇവിടത്തെ ജീവന്റെ സൂചനകൾക്ക് വിചിത്രതകളുണ്ട്. മധ്യതിബറ്റിലെ പല പ്രദേശങ്ങളും സീറോ ഡിഗ്രിയുടെ പിടിയിലാണ്. സൂര്യാസ്തമയം കഴിയുന്നതോടെ ഈ പീഠഭൂമിയുടെ താപം പെട്ടെന്നു താഴുകയാണ് പതിവ്. കാറ്റിന്റെയും തണുപ്പിന്റെയും ഈ സൂത്രവാക്യങ്ങളൊക്കെ മനസ്സിലാക്കിയെങ്കിലേ മുന്നോട്ടുള്ള യാത്ര അൽപ്പമെങ്കിലും മനഃസമാധാനമുള്ളതാവുകയുള്ളൂ. ചിലപ്പോഴൊക്കെ ചില പക്ഷികൾ നമ്മുടെ യാത്രയ്ക്ക് കൂട്ടുചേരാറുണ്ട്; ചിലയിടവേളകളിൽ. മരങ്ങളോ കുറ്റിച്ചെടികളോയില്ലാത്ത ഇവിടെയെങ്ങനെ ഇവ കൂടുകൂട്ടുമെന്ന് ചിന്തിച്ചെങ്കിൽ അത്ഭുതത്തിന് വകയുണ്ട്. ഇഴജന്തുക്കളെപ്പോലെ മണ്ണിൽ മാളങ്ങളുണ്ടാക്കിയാണ് ഇവയുടെ താമസം. ശിഖരങ്ങളില്ലാത്തതിനാൽ മണ്ണിന്റെ അഭയം മാത്രമേ ഇവയ്ക്ക് തിരയാനുള്ളൂ. ചില ജലാശയങ്ങളുടെ അരികുപറ്റി താമസമുറപ്പാക്കിയ പക്ഷികളെ നിങ്ങൾ കണ്ടുമുട്ടിയേക്കാം. മാളങ്ങളിലേക്ക് ഓടിക്കയറുന്ന ചില ഇഴജീവികളും നദികൾക്ക് കാവലായുണ്ട്. പ്രകൃതിയുടെ സിംഫണികൾക്ക് കൂട്ടായി വർത്തിക്കുന്ന നിരവധി അരുവികളും അതിന് അതിരിടുന്ന മഞ്ഞിന്റെ വിതാനങ്ങളും കടന്നുവേണം മുന്നോട്ടുള്ള യാത്ര. മഞ്ഞുരുകിയൊഴുകുന്ന മന്ദാകിനിയെ കൺനിറയെ കണ്ട് യാത്രികർ യാത്ര തുടരുന്നു. വിപരീത കാലാവസ്ഥയെ എപ്പോഴും പ്രതീക്ഷിക്കണമെന്ന മുന്ന

റിയിപ്പ് ഓരോ നിമിഷവും ഉള്ളിൽ കൊണ്ടുനടക്കണമെന്നതാണ് കൈലാസയാത്രയുടെ ഒരു ത്രിൽ. മുന്നോട്ടു പോകുമ്പോൾ കണ്ട വഴിത്താരയും കുന്നുകളും തിരിച്ചുവരുമ്പോൾ കാണണമെന്നില്ല. ആ കുന്നുകൾ മറ്റൊരിടത്താവും നിൽക്കുന്നത്. കാറ്റിന്റെ ചിറകിൽ കുന്നുകൾ യാത്രചെയ്തിരിക്കാം. അതുകൊണ്ടുതന്നെ യാത്രക്കാരന് പോകുന്ന വഴിയിൽ അടയാളം സൂക്ഷിക്കുക സാധ്യമല്ല. മനുഷ്യന്റെ അടയാളങ്ങളെ കാറ്റിന്റെ തിരമാലകൾ എപ്പോഴും മായ്ച്ചുകളയുന്നു. ഗൗരീശങ്കര പർവ്വതത്തിന്റെ താഴ്വരയിലൂടെ കടന്നുപോകുമ്പോൾ സൂക്ഷിക്കണം. ഇവിടെ മണലിൽ കെണികളുണ്ട്. ചുഴികളുടെ ഇടമ്പിരിയും വലമ്പിരിയും തിരിച്ചറിയാനാവാതെ വണ്ടിയോടിക്കുമ്പോൾ ചക്രങ്ങൾ താണുപോയേക്കാം. മിക്കവാറും ഇവിടെ ഏതെങ്കിലുമൊരു വണ്ടി പൂണ്ടുപോകാറുണ്ട്. ഗൗരീശങ്കരന്റെ വെളുത്ത മുടിയിൽ വിഘ്നേശ്വരനും ശങ്കരനും ബ്രഹ്മാവും മാറിമാറി രൂപമെടുക്കുന്നുവെന്ന് സഹയാത്രികർ നിങ്ങളോട് ഇവിടെവെച്ച് പറഞ്ഞേക്കാം. ഓരോ നേരവും ഈ പർവ്വതത്തിന് ഓരോ രൂപമാണത്രേ. ഗൗരീശങ്കരന്റെ ഹിമസൈകത ഭൂമിയിൽനിന്നും ബ്രഹ്മപുത്രയുടെ കരയിലേക്ക് ഇനിയും മുന്നൂറ് കിലോമീറ്ററിലധികം ദൂരമുണ്ട്. ഈ ദൂരം ഓർമ്മയിൽ പൂവിരിയിക്കുന്നതാണ്. പ്രകൃതി അതിന്റെ സ്ഥലരാശികൊണ്ട് കവിത വിരിയിച്ച വഴിത്താരയിലൂടെയാണ് നമ്മൾ കടന്നുപോകുന്നത്. നിമ്നോന്നതങ്ങളുടെ വിവിധ അടരുകളിൽ വിവിധ നിറസങ്കലനം! ഒരു വലിയ വളവു തിരിയുമ്പോൾ ബ്രഹ്മപുത്രയുടെ ചിലമ്പൊലി കേൾക്കാം. ഒപ്പം കാറ്റിന്റെ പകർന്നാട്ടവും. ചങ്ങാടം കടന്നുവേണം അക്കരയിലെത്താൻ. അതിശക്തമായ കാറ്റിൽനിന്നും രക്ഷപ്പെടാൻ ഒരു തൂണിന്റെ മറവെങ്കിലും നമ്മൾ ആഗ്രഹിച്ചുപോകുന്ന നിമിഷങ്ങളാണത്. ചങ്ങാടം കെട്ടിവലിച്ച് അക്കരെയെത്തിയാൽ മറ്റൊരു കുഞ്ഞിപ്പട്ടണത്തിലേക്കുള്ള കവാടമായി. സാഗ എന്ന മറ്റൊരു തിബറ്റൻ നഗരം. അധികം സൗകര്യമൊന്നുമില്ലാത്ത ഈ നഗരത്തിൽ വലിയൊരു പട്ടാളക്യാമ്പുണ്ട്. കൊടുംതണുപ്പിൽ രാത്രി പുറത്തിറങ്ങാൻ ധൈര്യം കിട്ടിയാൽ സാഗയുടെ ആകാശം നിങ്ങളെ മറ്റൊരു കവിതകൊണ്ട് അമ്പരപ്പിക്കും. അവിടെ ആകാശഗംഗയുടെ പുകമഞ്ഞ് ഒരരുവി പോലെ ഒഴുകുന്നത് കാണാം. സപ്തർഷികൾ ഏറെ താണുകിടന്നുറങ്ങുന്നതും സാഗയുടെ ആകാശത്ത് ദൃശ്യമാണ്.

പകലുപോലെതന്നെ രാത്രിയും തിബറ്റിൽ സുന്ദരിയാണ്. സൂര്യനും ചന്ദ്രനും നക്ഷത്രങ്ങൾക്കുമെല്ലാം ഇവിടെ വലിപ്പക്കൂടുതലുള്ളതായി തോന്നും. അതുകൊണ്ട് ചന്ദ്രനുദിച്ചാൽ ഇവിടെയെന്നും പൗർണ്ണമിനിലാവാണ്. ഈ നിലാവിന്റെ പ്രസാദം വാങ്ങി വീണ്ടും യാത്ര ചെയ്യുമ്പോൾ പര്യാങ്കിലെത്തും. സാഗയേക്കാൾ തണുപ്പു കൂടുതലാണ് പര്യാങ്കിൽ. പര്യാങ്കു കഴിഞ്ഞാൽ, കണ്ണുകൾ ഏതുനിമിഷവും പ്രത്യക്ഷമായേക്കാവുന്ന ദേവഭൂമിയെയാണ് തേടുക. ഒരു വലിയ ഉയർച്ചയും പിന്നെയൊരു താഴ്ചയും വീണ്ടുമൊരു ഉയർച്ചയും തരണം ചെയ്യുമ്പോൾ ദൂരെ, നീലിമ ചാലിച്ചുണ്ടാക്കിയ ഒരു ചിത്രത്തിന്റെ അലയിളക്കങ്ങൾ കാണാം. അറിയാതെ കണ്ണ് വലത്തോട്ട് പാളുമ്പോൾ അതാ ആ രജതശിഖരം. ആദ്യം മണ്ണിൽ സാഷ്ടാംഗനമസ്ക്കാരം. പിന്നെ കണ്ണിമചിമ്മാതെ മനസ്സിലേക്കാവോളം ആവാഹനം! ഇപ്പോൾ ദേവലോകവുമായൊരു കമ്പിയില്ലാക്കമ്പിയാത്രികനെ തേടിവരികയാണ്. ഒരാളി

ലോകത്തിന്റെ മേൽക്കൂരയെന്നറിയപ്പെടുന്ന തിബറ്റിന്റെ ചെരിവ് 12,000 അടിയിലും കൂടുതലാണ്. ഇത്രയും ഒറ്റപ്പെട്ട മറ്റൊരു സ്ഥലം ഭൂമുഖത്തില്ല എന്ന് എത്രയോ സഞ്ചാരികൾ എഴുതിവെച്ചിരിക്കുന്നു. വാർഷികതാപം ശരാശരി ഒരു ഡിഗ്രി സെന്റീഗ്രേഡാണ് ഈ പ്രദേശത്ത് എന്നതിനാൽ ഇവിടത്തെ ജീവന്റെ സൂചനകൾക്ക് വിചിത്രതകളുണ്ട്. മധ്യതിബറ്റിലെ പല പ്രദേശങ്ങളും സീറോ ഡിഗ്രിയുടെ പിടിയിലാണ്. സൂര്യാസ്തമയം കഴിയുന്നതോടെ ഈ പീഠഭൂമിയുടെ താപം പെട്ടെന്നു താഴുകയാണ് പതിവ്.

പ്പോൾ ഏതർത്ഥത്തിലും നിശ്ചലനും നിരുപദ്രവകാരിയും നിരാശ്രയനുമാണ്. പഞ്ചഭൂതങ്ങൾ അഴിഞ്ഞഴിഞ്ഞ് ഇല്ലാതാവുന്നതുപോലെ ഒരു യഥാർത്ഥഭക്തന് തോന്നുന്നതിപ്പോഴാണ്. ഹൃദയത്തിൽ കവിത നിറഞ്ഞവന്, തിരുജടയിൽ കാലം ഒളിപ്പിച്ചുവെച്ച മറ്റൊരു കവിതയുടെ സ്വരവും വ്യഞ്ജനവും കലർന്ന പ്രേമത്തിന്റെ സഹസ്രനാമങ്ങൾകൊണ്ട് ശ്വാസംമുട്ടും. യാത്രയിൽ ആദ്യ കൈലാസ ദർശനവും മാനസസരോവര സാമീപ്യവും ഇവിടെനിന്നാണ് ലഭിക്കുക. കുറച്ചുനേരം കൊടുങ്കാറ്റിന്റെ മടിയിൽ ഏറെ ആലസ്യത്തോടെ ചെയ്യാനൊന്നുമില്ലാതെ മലർന്നുകിടക്കാം. കണ്ണുകൾ താനേ അടയുമ്പോൾ മാനസസരസ്സിലേക്ക് മനസ്സിന്റെ പള്ളിനീരാട്ടം. ചിത്രത്തിന്റെ നീലജലാശയ അടരുകളൊന്നൊന്നായി വകഞ്ഞുമാറ്റി മറ്റൊരു കാലത്തിലേക്കുള്ള ഊളിയിടൽ! ബ്രഹ്മാവിന്റെ മനസ്സിൽ വിരിഞ്ഞ ജലച്ഛായാചിത്രത്തിന് ഒരുകോടി പ്രണാമം. പുരാണങ്ങളിൽ ഉദ്യാനകം എന്നു പേരുള്ള മാനസസരോവരത്തെ എങ്ങനെയാണ് മനസ്സിലേക്ക് ആവാഹിക്കേണ്ടതെന്നറിയാതെ ഒരാൾ ഇവിടെ ശരിക്കും വിഷമിക്കും. വസിഷ്ഠനും അരുന്ധതിക്കും ഈ തീരത്തുവെച്ച് പല സിദ്ധികളും ലഭിച്ചുവെന്ന് പുരാണം വീണ്ടും ഓർമ്മപ്പെടുത്തുന്നുണ്ട്. സരയൂനദി ഈ സരസ്സിൽനിന്നുമാണ് ഉത്ഭവിക്കുന്നതെന്ന് വാല്മീകിരാമായണത്തിന്റെ താളുകളിൽ പറയുന്നു. ഒരിക്കൽക്കൂടി അത് പറയട്ടെ; ബ്രഹ്മാവിന്റെ മനസ്സിൽ വിരിഞ്ഞ ചിത്രത്തിന് ഒരുകോടി പ്രണാമം. മാനസസരോവരത്തിന്റെ ചുറ്റും അലയുക എന്നത് മനുഷ്യജന്മത്തിന് കിട്ടുന്ന ഏറ്റവും വലിയ ഭാഗ്യമാണെന്ന് ഉറപ്പിച്ചുപറയാൻ കഴിയും. 86 ചതുരശ്ര കിലോമീറ്റർ വിസ്തൃതിയിൽ കിടക്കുന്ന ഈ തടാകത്തെ പരിക്രമണം ചെയ്യുക എന്നത് ഈ യാത്രയിലെ അവിസ്മരണീയ മുഹൂർത്തമാണ്. ഈ സരോവരത്തിലെ ജലത്തിൽ മുഖംകഴുകി വടക്കുംനാഥന്റെ ഉത്തുംഗശൃംഗത്തിൽ കണ്ണയച്ച് പ്രാർത്ഥനാനിരതമായ അന്തരംഗവുമായി പരിക്രമണം ആരംഭിക്കാം. വെള്ളിയുരുക്കിയൊഴിച്ചുണ്ടാക്കിയതെന്ന് തോന്നിക്കുന്ന കൈലാസശൃംഗം സരോവരത്തിൽ നിഴലിക്കുന്നുണ്ടോ? ഉണ്ട്. ദേവഭൂമിയിൽനിന്നും ദേവഭൂമിയിലേക്ക് വീശുന്ന നിഴലിന്റെ വ്യാസത്തെ കണ്ണുകൊണ്ട് ഉഴിഞ്ഞ് യാത്രികന് മുന്നോട്ടു നടക്കാവുന്നതാണ്. ലോകത്തിലെ ഏറ്റവും ഉയരം കൂടിയ ശുദ്ധജലതടാകം മാനസസരോവരമാണെന്ന് കണക്കാക്കിയിട്ടുണ്ട്. ഈ തടാകത്തിലാണ് അപ്സരസ്സുകൾ പൗർണ്ണമിരാവിൽ നീരാടാൻ വരുന്നതെന്ന് പുരാണം പറയുന്നു. രാത്രികാലങ്ങളിൽ സരോവരത്തിലേക്ക് നോക്കിനിന്നാൽ കാണുന്ന കാഴ്ചകൾക്ക് സമാനതകളില്ല. ആകാശത്ത് താണുകിടക്കുന്ന സപ്തർഷികളുടെ സന്ദേശവാഹകരെന്നോണം പെയ്യുന്ന ഉൽക്കകൾ സരോവരത്തിൽ നീരാടി തിരിഞ്ഞുപോകുന്ന കാഴ്ച അനുപമമാണ്. നിലാവിൽ സരോവരം ഒരു ഇന്ദ്രനീല കംബളം പോലെ നീണ്ടുകിടക്കുന്ന കാഴ്ചയിൽനിന്നും കണ്ണുകൾ തിരിച്ചുവരാൻ പ്രയാസമാണ്. ഗുർള, മാന്ധാതാ തുടങ്ങിയ നിഗൂഢ മഞ്ഞുമലകളാൽ ചുറ്റപ്പെട്ട ഈ പൊയ്കയ്ക്ക് ചുറ്റും എട്ടു ബുദ്ധവിഹാരകേന്ദ്രങ്ങളുണ്ട്. ഹിന്ദുക്കളുടേതെന്നപോലെതന്നെ ബുദ്ധമതക്കാരുടെയും വിശ്വാസകേന്ദ്രമാണ് മാനസസരോവരവും കൈലാസവും. ഓരോ വശത്തുനിന്നു നോക്കുമ്പോഴും ഓരോരോ നിറങ്ങളുടെ ഇതളുകൾ ഇളകുന്ന കാഴ്ച കാണണമെങ്കിൽ ഈ തീരത്തിലൂടെ രണ്ടും കല്പിച്ച് അലയണം. അപ്സരസ്സുകളുടെയും ഋഷിവര്യന്മാരുടെയും കാലടിപ്പാടുകളിൽ ചവിട്ടി എങ്ങോട്ടെന്നില്ലാതെ അലയുമ്പോൾ കിട്ടുന്ന അനുഭൂതിയെ വരച്ചുകാണിക്കുക വയ്യ. കടൽകാക്കകളുടെയും അരയന്നങ്ങളുടെയും നിവാസകേന്ദ്രം കൂടിയാണ് ഈ തീരം. കടൽകാക്കൾ, അനേകായിരം വർഷങ്ങൾക്കപ്പുറത്തേയ്ക്ക് നമ്മെ കൂട്ടിക്കൊണ്ടുപോകും. കടലില്ലാതെ കടൽകാക്കകൾ എങ്ങിനെയെന്ന ചോദ്യം പ്രസക്തമാണ്. ലോകത്തിന്റെ മേൽക്കൂരയായ തിബറ്റിലെങ്ങനെ കടലിന്റെ ചിഹ്ന

രാത്രികാലങ്ങളിൽ സരോവരത്തിലേക്ക് നോക്കിനിന്നാൽ കാണുന്ന കാഴ്ചകൾക്ക് സമാനതകളില്ല. ആകാശത്ത് താണുകിടക്കുന്ന സപ്തർഷികളുടെ സന്ദേശവാഹകരെന്നോണം പെയ്യുന്ന ഉൽക്കകൾ സരോവരത്തിൽ നീരാടി തിരിഞ്ഞുപോകുന്ന കാഴ്ച അനുപമമാണ്.

ങ്ങൾ എന്നത് ഗവേഷണവിഷയമാണ്. അനേകായിരം വർഷങ്ങൾക്കു മുമ്പ് കടലിന്റെ ക്ഷോഭങ്ങളിൽ നിന്നും ഉയിർത്തെഴുന്നേറ്റ ഭൂമിയാകാം തിബറ്റ് എന്നും ആ ഓർമ്മ നിലനിർത്തുന്ന കാക്കകൾ കടലിനെയെന്നോണം ഈ ശുദ്ധജലതടാകത്തെയും കാമിക്കുന്നു എന്നും വേണം മനസ്സിലാക്കാൻ. ആയിരത്തോളം വർഷങ്ങളുടെ ഓർമ്മകൾ കണ്ണിമുറിയാതെ ഇതാ ഇതിലേ കടന്നുപോകുന്നു. ഭൂമിയുടെ ഈ വേഷപ്പകർച്ചകളെ സ്കന്ദപുരാണത്തിൽ പറയുന്നുണ്ട്. കലിയുഗത്തിൽ സരോവരത്തിന്റെ വികാസമില്ലാതാവുകയും പർവ്വതങ്ങൾ സരോവരതീരത്തേക്ക് ഇറങ്ങിവരുകയും ചെയ്യുമത്രെ. ചുറ്റും മഞ്ഞുമലകൾ കനത്തുനിൽക്കുന്ന ഈ പൊയ്കയിലെ ജലസാന്നിദ്ധ്യം അത്ഭുതപ്പെടുത്തുന്നതുതന്നെ. ഇവിടെ എത്തുന്ന യാത്രികന് ഈ തീരത്തിലൂടെ അലയാൻ കഴിഞ്ഞെങ്കിൽ, പ്രത്യേകിച്ചു പൊയ്കയുടെ പടിഞ്ഞാറെ തീരത്തെത്തുമ്പോൾ നിരവധി ഗുഹകൾ കാണാം. പൊയ്കയിലേക്ക് തുറക്കുന്ന മുഖമുള്ള ഈ ഗുഹകളിൽ എത്രയെത്ര പേർ സരോവരത്തെ മുൻനിർത്തി തപസ്സനുഷ്ഠിച്ചിരിക്കുന്നു! സരോവരപരിക്രമണത്തിനിടയ്ക്ക് ഈ പൊയ്കയുടെ കൊടുംശൈത്യമാർന്ന ജലത്തിലിറങ്ങി കുളിക്കുകയും ഈ തീരത്ത് ഹോമകർമ്മാദികൾ നടത്തുകയും പതിവുണ്ട്. ഹോമകുണ്ഡത്തിലർപ്പിക്കുന്ന ഓരോ ദ്രവ്യവും കൈലാസാധിപനുള്ള പ്രണാമങ്ങളാണ്.

വീണ്ടും നടന്ന് മുന്നോട്ടെത്തുമ്പോൾ, സരോവരത്തിന് വടക്കുവശത്തെത്തുമ്പോൾ കുന്നിൻമുകളിൽ കാണുന്ന ബുദ്ധവിഹാരം ചിയൂഗോമ്പയാണ്. പുരാതന തന്ത്രവിദ്യയുടെ പ്രയോക്താക്കളായി നിരവധി സന്യാസിമാർ ഈ ബുദ്ധമഠത്തിൽ വസിച്ചിരുന്നു എന്നാണ് പറഞ്ഞുവരുന്നത്. ഈ ബുദ്ധകേന്ദ്രവും മാനസസരോവരവും കൈലാസവും ചേർത്ത് ഒരു ത്രികോണം വരക്കാമെന്നും ഈ ത്രികോണഭൂമിക്കുള്ളിൽ നിരവധി അത്ഭുതങ്ങൾ ഒളിഞ്ഞുകിടപ്പുണ്ടെന്നുമാണ് വിശ്വാസം. ഈ ത്രികോണത്തിനകത്തെ രഹസ്യങ്ങൾ ചിയൂഗോമ്പയിൽ വസിച്ചിരുന്ന താന്ത്രികർക്ക് സ്വന്തമായിരുന്നുവത്രേ. ആ സന്യാസിമാർക്ക്, അത് പകർന്നു നൽകാൻ ഒരുദ്ദേശ്യവുമില്ലാതിരുന്നതിനാൽ അത്ഭുതത്തിന്റെ ആ ചിമിഴ് ലോകത്തിന് അന്യമായി. പക്ഷേ ഈ ത്രികോണത്തിനകത്ത് അലഞ്ഞ് കൈലാസഭൂമിക്ക് മുകളിൽ പെയ്യുന്ന അസ്തമയം കാണുന്ന നിങ്ങൾ ദേവലോകത്തെ ഏറ്റവും മനോഹരമായ ചില നിറസങ്കലനമാണ് നേർപാർക്കുന്നത്. ആ സിന്ദൂരത്തിലൂടെ നടക്കുമ്പോൾ കൈയ്യെത്താവുന്ന ദൂരത്താണ് എന്ന് തോന്നിക്കുന്ന കൈലാസം പിടിതരാതെ ദൂരേയ്ക്കു ദൂരേയ്ക്ക് ഓടിപ്പോകും. ഇവിടെ നിന്ന് ഒഴിഞ്ഞുമാറി നോക്കിയാൽ ദൂരെ മറ്റൊരു തടാകം കാണാം. രാക്ഷസ്താൽ എന്നറിയപ്പെടുന്ന ഈ തടാകത്തെക്കുറിച്ച് രാവണനുമായി ബന്ധപ്പെടുത്തി ചില കഥകൾ നിലവിലുണ്ട്. മാനസസരോവരത്തിന് ഏഴു കി.മീ. പടിഞ്ഞാറുമാറിയാണ് രാക്ഷസ്താൽ. ഈ രണ്ടു തടാകങ്ങളുമായി ഗംഗാചു എന്ന നദി ബന്ധിപ്പിക്കപ്പെട്ടിരിക്കുന്നു. ഇന്ന് ഗംഗാചുവിൽ വെള്ളമില്ലാത്തത് ഒരു ദുശ്ശകുനമായി തിബറ്റുകാർ കണക്കാക്കുന്നു. ഈ മനോഹരപ്രകൃതിയുടെ കവിത മുഴുവൻ ഹൃദിസ്ഥമാക്കി മുന്നോട്ടുള്ള യാത്ര തുടരുമ്പോൾ കൈലാസസാനു തുടർച്ചയായി മുന്നിൽ പ്രത്യക്ഷമാകും. കൈലാസനാഥന്റെ ഖേദം പുരണ്ട ഉരപ്പാടുകളും, മഞ്ഞിനുറയാൻ കഴിയാതെ പോയ സ്വർഗത്തിലേക്കുള്ള പടവുകളും ഇപ്പോൾ വ്യക്തമായി കാണാം. ആ ദിവസത്തെ യാത്ര ദർച്ചനിലാണ് എത്തുക. ദർച്ചൻ ക്യാമ്പിന്റെ നെറുകയിലേക്ക് നോക്കിയാൽ കൈലാസത്തിന്റെ മസ്തകം കാണാം. കൈലാസപരിക്രമണത്തിനുള്ള ബേസ് ക്യാമ്പാണ് ദർച്ചൻ. സാഹസികമായ വഴിയില്ലാവഴിയിലൂടെ ആ ഉയരത്തിലേക്ക് കയറിപ്പോയാൽ ഒരുപക്ഷേ കൈലാസത്തിന്റെ തെക്കേ ഗോപുരവാതിലിൽ ചെന്നെത്തുമായിരിക്കാം. പോകുന്ന വഴിയിൽ വേണമെങ്കിൽ മറ്റൊരു ബുദ്ധമഠത്തിൽ കഴിയാം. മൈനസ് ഡിഗ്രിയിൽ പൊതിഞ്ഞ ഗെങ്ട്ട എന്ന ഈ ബുദ്ധവിഹാരം പോലെ കൈലാസത്തിന്റെ നാലുദിക്കിലും ഓരോ ബുദ്ധമഠങ്ങളുണ്ട്. കൊടുങ്കാറ്റു കൂടുവച്ച ആ വഴി അത്ര സുഗമമല്ല.

പോകുന്ന വഴിയിൽ മഞ്ഞും മഴയും കൊടുങ്കാറ്റും സമം ചേർത്ത് ഓർക്കാപ്പുറത്ത് പ്രസാദമായി തരിക എന്നതാണ് പരിക്രമണപാതയുടെ ശീലം.

പ്രകൃതി ആദ്യം മുതലേ ഈ അഗ്നിപരീക്ഷകൾ യാത്രികന്റെ പ്രദക്ഷിണവഴിയിൽ വാരിവിതറും. ജലം തൊട്ട് മുറിവേൽക്കാതിരിക്കാൻ അവൻ ആത്മാവിന്റെ ആഴങ്ങളിൽ തൊട്ടു പ്രാർത്ഥിക്കണം. കാത്തുസൂക്ഷിച്ച എല്ലാം കടവാവലുപോലെ ഉച്ചത്തിൽ ചിറകടിച്ച് പറന്നുപോവുന്നത് നിസ്സഹായനായി നോക്കിനിൽക്കേണ്ടിവരും. മറ്റൊരു ലോകത്തിലേക്കുള്ള പടിവാതിലായ യമദ്വാർ കടന്നു മുന്നോട്ടുപോകുമ്പോൾ പഴയ കോട്ടകൊത്തളങ്ങളെ അനുസ്മരിപ്പിക്കുന്ന ചുവന്ന പാറകളുടെ ഉയർച്ചയാണുള്ളത്. അമിതാബബുദ്ധന്റെ താഴ്‌വരയെന്ന് തിബറ്റുകാർ വിളിക്കുന്ന ഉദയസൂര്യബുദ്ധന്റെ ഈ ചരിവിലൂടെ ഋതുക്കൾ മഞ്ഞിന്റെ പൂക്കൾ നിറച്ച അതിശൈത്യത്തിന്റെ വെളുത്ത പരവതാനി വിരിച്ച് ഒരാളെ ക്ഷണിക്കും. മഞ്ഞുറഞ്ഞ നദിയുടെ അരികു പറ്റി കൈലാസത്തെ പൊതിഞ്ഞുവച്ചിരിക്കുന്ന മലനിരകളുടെ സാമീപ്യത്തെ തൊട്ടുതൊട്ടു മുന്നോട്ടു നടക്കാൻ അൽപം കഷ്ടപ്പാടുകളുണ്ട്. ഈ യാത്രയിലാണ് ഒരാൾ ലോകത്തിലെ തന്നെ എറ്റവും മനോഹരങ്ങളായ നിമ്നോന്നതങ്ങൾ നേർപാർക്കുന്നത്. ഈ ഉയർച്ചതാഴ്ചകളിൽ കാലം മഞ്ഞായും മഴയായും ഈറൻ കാറ്റായും അഭിഷേകം നടത്തുന്നു. ഈ സൗന്ദര്യത്തിന്റെ അപാരത താങ്ങാൻ കരുത്തുകിട്ടിയെങ്കിൽ ഒരാൾ മുന്നോട്ടു നടക്കുകയും ദിർപുകിൽ എത്തിച്ചേരുകയും ചെയ്യും. കൈലാസത്തിന്റെ വടക്കുഭാഗമാണ് ദിർപുക്ക്. വടക്കുംനാഥന്റെ ഡമരുവിൽ ശ്രുതിചേർത്ത ദിർപുക്കിൽ ശൈത്യത്തിന്റെ അളവ് എത്രയോ മൈനസ് ആണ്. ഈശ്വരന്മാരുടെ താഴ്‌വരയിൽ നിങ്ങളിങ്ങനെ എത്തിയെങ്കിൽ ഒന്നു വിശ്രമിക്കുക. ഇവിടെ നിങ്ങളെ കാത്തിരിക്കുന്ന അത്ഭുതത്തിന്റെ കുന്തമുനകൾ ശിരസ്സിലേറ്റാൻ തയ്യാറാവുക. തിരിഞ്ഞുനോക്കിയാൽ കാണുന്ന പൊളുങ്ങ്ചു എന്ന നദിയിലേക്ക് വെറുതെയിറങ്ങിയൊന്ന് മുഖം കഴുകിയാൽ കിട്ടുന്ന ആനന്ദത്തിന് കണക്കില്ല. വിരളമായ ചില തിബറ്റൻ ഔഷധസസ്യങ്ങൾ ഈ നദീതീരത്തുണ്ട്. കൈലാസത്തിൽ പരമശിവനൊപ്പം വാഴുന്ന കുബേരന്റെ ഔഷധത്തോട്ടത്തെക്കുറിച്ചുള്ള കഥകളൊക്കെ ഏറെ കേട്ടുപഴകിയതാണ്. ദേവീമാഹാത്മ്യത്തിൽ രാക്ഷസനെ കൊല്ലാൻ പുറപ്പെടുന്ന ദേവിക്ക് കുബേരൻ വാഗ്ദാനം ചെയ്യുന്നത് ഒരു കുടന്ന മധുവാണ്. ഈ തീരങ്ങളിൽ സുലഭമായ സോമലതയായിരിക്കാം മധു.

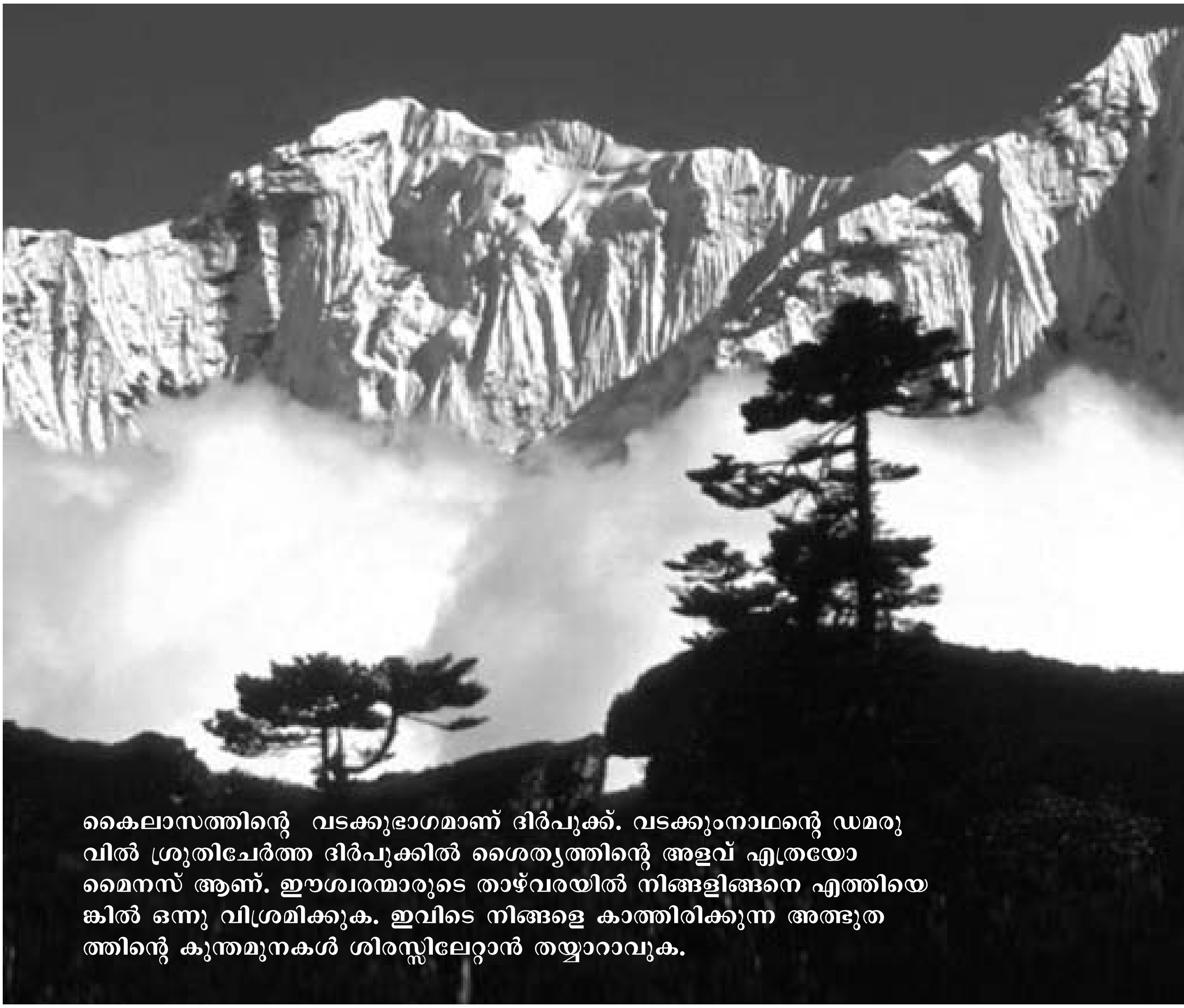

കൈലാസത്തിന്റെ വടക്കുഭാഗമാണ് ദിർപുക്ക്. വടക്കുംനാഥന്റെ ഡമരുവിൽ ശ്രുതിചേർത്ത ദിർപുക്കിൽ ശൈത്യത്തിന്റെ അളവ് എത്രയോ മൈനസ് ആണ്. ഈശ്വരന്മാരുടെ താഴ്‌വരയിൽ നിങ്ങളിങ്ങനെ എത്തിയെങ്കിൽ ഒന്നു വിശ്രമിക്കുക. ഇവിടെ നിങ്ങളെ കാത്തിരിക്കുന്ന അത്ഭുതത്തിന്റെ കുന്തമുനകൾ ശിരസ്സിലേറ്റാൻ തയ്യാറാവുക.

ദേവഭൂമിയുടെ പ്രാലേയസ്മിതവുമായി താഴ്‌വര നീണ്ടുകിടക്കുകയാണ്. ഉയർച്ചയുടെ സൂര്യതേജസ്സുമായി കൈലാസത്തിന്റെ വടക്കേ മുഖം! ആകാശത്തുനിന്നും പുഷ്പവൃഷ്ടി പോലെ മഞ്ഞിന്റെ തിരിമുറിയാമഴ. കൈലാസം ഒറ്റപ്പെട്ടൊരു പർവ്വതമാണ്. ഹിമാലയനിരകൾ ആൽപ്സ് പർവതനിരപോലൊന്നല്ല. ഒരുപക്ഷേ ആകാശത്തുനിന്നും അടർന്നുവീണ ഒന്നാവാമെന്നും അനുമാനമുണ്ട്. ഇരുമ്പിന്റെ അംശം കൂടുതലുള്ളതിനാൽ കൈലാസത്തിനു ചുറ്റും ഒരു കാന്തികശക്തിതന്നെയുണ്ടെന്നാണ് അനുമാനിക്കപ്പെടുന്നത്. സർവ്വചരാചരങ്ങളുടെയും നടുക്ക് കൈലാസമെന്ന ഒരൊറ്റ വലിയ കാന്തം ഉയർന്നു നില്ക്കുകയാണ്. കുറച്ചുകൂടി ഉയരത്തിലേക്ക് സാഹസികമായി കയറിയാൽ, ജാംബിയാങ്ങ് കൊടുമുടി മുകളിൽ കയറിയാൽ, കൈലാസത്തിലേക്കുള്ള ഒരു വാതിൽകോട്ടയിലെത്താം. അങ്ങോട്ടെത്തുമ്പോഴേക്കും കൈലാസനെറുകയിൽ നിന്നും തീർത്ഥകണങ്ങൾ നെറുകയിൽ വീഴും. ഇടിനാദം പോലുള്ള ചില ശബ്ദങ്ങൾ കേൾക്കുന്നുണ്ടോ? കനത്ത മഞ്ഞുപാളികൾ താഴോട്ട് അടർന്നുവീഴുകയാണോ? ആയിരിക്കാം. മുന്നോട്ടുള്ള യാത്ര അപകടകരമായതിനാൽ വടക്കുംനാഥനെ സാഷ്ടാംഗം നമസ്കരിച്ചു തിരിച്ചിറങ്ങുന്നതാണ് നല്ലത്. വടക്കുംനാഥന്റെ ഈ മുഖമാണ് യാത്രയിലെ ഏറ്റവും അവിസ്മരണീയമായ മുഹൂർത്തം. ഒരു ഡോക്യുമെന്ററിക്കുവേണ്ടി ക്യാമറ ചൂണ്ടിയിട്ടും പിടിത്തം തരാതെ, ഫ്രെയിമിലൊതുങ്ങാതെ ആ ചിത്രലേഖ ആകാശം നിറഞ്ഞു നിൽക്കുകയാണ്. ഈ അപാരസൗന്ദര്യത്തിന്റെ ഹൃദയനീഡത്തിൽ നിന്നുമാണ് കർണാലി, ബ്രഹ്മപുത്ര, സിന്ധു, സത്‌ലജ് തുടങ്ങിയ നാലു വലിയ നദികൾ ലോകത്തിന്റെ നാലുകോണിലേക്ക് തുടക്കം കുറിക്കുന്നത്. കൈലാസതിരുജടയിൽ നിന്നുത്ഭവിക്കുന്ന കർണാലിയുടെ ഒരു കൈവഴി ഗോമുഖിൽ ഗംഗയാവുകയാണ്. അങ്ങനെ ശിവമുടിയിൽ നിന്നും ഭാഗീരഥി താഴേക്കൊഴുകുന്നു.

മഹാഭാരതം വനപർവത്തിൽ പ്രതിപാദിക്കുന്നതുപോലെ പരമശിവന്റെയും കുബേരന്റെയും നിവാസസ്ഥാനം കൈലാസമാകാം. അല്ലെങ്കിൽ തിബറ്റുകാരുടെ വിശ്വാസപ്രമാണമനുസരിച്ച് ശ്രീബുദ്ധന്റെ ആസ്ഥാനം കൈലാസമാകാം. തിബറ്റുകാരുടെ പ്രാചീനമതമായ ബോൺ വിശ്വാസികളുടെ സ്വസ്തിക പർവ്വതമായാലും ശരി, ജൈനന്മാരുടെ ആദിതീർത്ഥങ്കരന് ദിവ്യജ്ഞാനം ലഭിച്ച ഹിമശിഖരമായാലും ശരി, കൈലാസം, ഒരു യഥാർത്ഥ യാത്രികനെ 'ഉപേക്ഷിക്കാൻ' പ്രേരിപ്പിക്കും. 'എന്നിലെ ഞാൻ' ഇവിടെ തീർത്തും പരാജിതനാവും. സ്വർഗത്തിനും ഭൂമിക്കുമിടയിലുള്ള ചവിട്ടുപാതയായി ഈ നെറുക അവശേഷിക്കുന്നു. യാത്രികാ, ഇതിലേ മനസ്സിനെ കയറഴിച്ചുവിടുക.... ആകാശമൊരു വെൺശംഖാവുകയും ഹിമശിഖരങ്ങൾ താണ്ഡവത്തിന്റെ ഹുങ്കാരമാവുകയും ചെയ്യുന്ന ദിർപുകിൽ രാത്രിയും പകലും ഒരുപോലെ. പകൽ കൊള്ളുന്നതുപോലെ രാത്രിയും കൊള്ളുമ്പോൾ ഈശ്വരന്മാരുടെ സവിധത്തിൽ

നിന്നും ആമ്പൽപ്പൂവുകളുടെ നിറമാല യുണ്ടാവും. ആമ്പൽപൂ പോലെ വെളുത്തുയർന്ന കൊടുമുടിയായി ആകാശത്തുയർന്നുനിൽക്കുന്ന കൈലാസത്തെ, പരമശിവന്റെ പൊട്ടിച്ചിരിയോടുപമിച്ചത് കാളിദാസനാണ്. 'മേഘസന്ദേശം' വഴി ഏറെ മുമ്പ് കടന്നുപോകുമ്പോൾ, ഈ വഴിത്താരകൾ, ഈ അവാച്യസൗന്ദര്യം, യാഥാർത്ഥ്യമാണെന്ന് കരുതാത്ത ഒരു വിഡ്ഢി ഇന്ന് ഈ സന്തോഷത്തിൽ ആ പ്രാലേയസ്മിതം നനഞ്ഞ് കൃതാർത്ഥനാവുകയാണ്. പണ്ഡിതനായിരുന്ന കെ.പി. നാരായണപിഷാരടി കൈലാസമെന്നൊന്നു ശരിക്കുമുണ്ടോ എന്ന് സംശയിച്ച ഹിമസൈകതത്തിനു മുന്നിൽ, സത്യത്തിനും മിഥ്യയ്ക്കുമിടയിൽ, പിടുത്തം തരാതെ മനസ്സ് കൈകാലിട്ടടിക്കാൻ വെമ്പുമ്പോൾ ഒരു നിതാന്ത നിശ്ശബ്ദത കൊച്ചരുവിയായി ഈ താഴ്‌വരയെ ഗ്രസിക്കുകയാണ്.

ഈ നിശ്ശബ്ദതയുടെ സൗന്ദര്യം എഴുതുക വയ്യ. എഴുതിയതത്രയും കടുകുമണിയോളം ചെറുതെന്നറിയുക. ഇനിയെഴുതാൻ വാക്കുകളില്ലെന്നുമറിയുക. ഈ നിശ്ശബ്ദതയോളം സൗന്ദര്യം മറ്റൊന്നിനുമില്ലെന്ന് നൂറുവട്ടം ആണയിടാനായി മാത്രം ഇത്രയും...... ●

ഗോസംരക്ഷണം സാമ്പത്തിക സുരക്ഷയ്ക്ക്

■ കെ.എൻ. ഗോവിന്ദാചാര്യ

ഒരു രാഷ്ട്രത്തിന്റെ പുരോഗതി അവിടുത്തെ കാലാവസ്ഥ, വെള്ളം, വനം, ഭൂമി, കന്നുകാലികൾ, ജനങ്ങൾ എന്നിവയെ ആശ്രയിച്ചിരിക്കുന്നു. ചൂഷണകേന്ദ്രിതവും ഉപഭോഗകേന്ദ്രിതവുമായ സമ്പദ്വ്യവസ്ഥ അതിന്റെ ഉന്നതനിലയിലെത്തിക്കഴിയുകയും ലോകമെങ്ങും സമാന്തര മാർഗ്ഗങ്ങൾ തേടിക്കൊണ്ടിരിക്കുകയുമാണ്. അനിയന്ത്രിതമായ ഉപഭോഗത്തെ അടിസ്ഥാനമാക്കിയുള്ള സമ്പദ്വ്യവസ്ഥ മൂല്യശോഷണത്തിലേക്കാണ് നയിക്കുക. ജനങ്ങൾക്ക് അനിയന്ത്രിതമായ സൗകര്യങ്ങൾ നൽകുന്നുവെങ്കിലും അവരെ അത് സന്തുഷ്ടരാക്കുന്നില്ല. മാത്രമല്ല അവർ കൂടുതൽ ഉത്ക്കണ്ഠാകുലരും അസ്വസ്ഥരും ഭയചകിതരുമാണ്. സന്തോഷത്തിന്റെ ആദ്യലക്ഷണം ആരോഗ്യകരമായ ശരീരമാണ്. ഇപ്പോഴത്തെ ഉപഭോഗകേന്ദ്രിതമായ സമ്പദ്വ്യവസ്ഥ മനുഷ്യനെ തമോഗർത്തത്തിലേക്കാണ് തള്ളിയിടുന്നത്. അതുകൊണ്ടാണ് മുതിർന്ന പണ്ഡിതന്മാർപോലും സന്തോഷത്തിന് സമ്പത്ത്, അദ്ധ്വാനം, സാങ്കേതികത, മാനേജ്മെന്റ് എന്നിവയേക്കാളും പ്രാധാന്യം സമൂഹമൂലധനത്തിനും സാംസ്കാരിക പാരമ്പര്യത്തിനും നൽകിവരുന്നത്.

സമൂഹമൂലധനവും സാംസ്കാരിക പാരമ്പര്യവും തമ്മിലുള്ള ബന്ധം വെള്ളം, വനം, ഭൂമി, കന്നുകാലി, ജനത, ഭൂമിശാസ്ത്രം, ജനസംഖ്യാ സന്തുലനം എന്നിവയെ അടിസ്ഥാനപ്പെടുത്തിയിരിക്കുന്നു. ഈ കാര്യങ്ങളുടെയെല്ലാം ഫലമായിട്ടാണ് സമൂഹമൂലധനം സൃഷ്ടിക്കപ്പെടുകയും സമൂഹത്തിന്റെ ലക്ഷ്യം, ജീവിതമൂല്യങ്ങൾ,

ആദർശങ്ങൾ എന്നിവ നിശ്ചയിക്കപ്പെടുകയും ചെയ്യുന്നത്. സമൃദ്ധികൊണ്ടു മാത്രം സാമൂഹ്യസന്തുഷ്ടി ഉറപ്പുവരുത്താനാവില്ല. അതിന് മൂല്യങ്ങളും സംസ്കാരവും ആവശ്യമാണ്. നൂറ്റാണ്ടുകളായി ഒരു പ്രത്യേക സ്ഥലത്ത് നിവസിക്കുന്ന ജനതയുടെ പലായനം കൊണ്ട് സാമൂഹ്യവും സാംസ്കാരികവുമായ വികാസം ഉണ്ടാകുന്നുവെന്ന യാഥാർത്ഥ്യം ഇതാണ്. മുഴുവൻ സമൂഹവും ഈ മൂല്യങ്ങളെ സാംസ്കാരിക പാരമ്പര്യമായി പിന്തുടരുന്നു. അവർ അവസാനം ആ സമൂഹത്തിന്റെ അസ്തിത്വവും അസ്മികതയുമായിത്തീരുന്നു.

ഇതാണ് ഭാരതത്തിൽ അനുഭവിച്ചുപോരുന്നത്. ചില ആളുകൾ അവകാശപ്പെടുന്നതുപോലെ ഇന്ത്യൻ സമൂഹം ഒരു കാവൽപ്പടയോ ധർമ്മശാലയോ അല്ല, അതിലുപരി ആയിരക്കണക്കിനു വർഷങ്ങളായുള്ള നിയതമായ സാംസ്കാരിക അസ്തിത്വം, നല്ലതും തീയതും സാംസ്കാരിക പാരമ്പര്യവും ആത്മീയലക്ഷ്യത്തോടെ വിവേചിച്ചറിയുന്നതിനുള്ള വിവേകം എന്നിവയുള്ളവരുടെ ദേശീയ ജീവിതമാണ്. അതിന് തനതായ സംസ്കാരം, രാഷ്ട്രീയം, സമ്പദ്‌വ്യവസ്ഥ, മനഃശാസ്ത്രം തുടങ്ങിയവയുണ്ട്. ഭാരതം ആഗോളലക്ഷ്യത്തോടെ കഴിഞ്ഞപ്പോഴൊക്കെ അത് മുഴുവൻ ലോകത്തെയും സ്വാധീനിച്ചിട്ടുണ്ട്. എപ്പോഴെല്ലാം ആന്തരികസംഘർഷങ്ങൾ, അശ്രദ്ധ, അലസത, വിദേശ അധിനിവേശം, മറ്റു കാരണങ്ങൾ എന്നിവമൂലം കെണിയിലകപ്പെട്ടിട്ടുണ്ടോ, അപ്പോൾ ലോകത്തിന്റെ മേൽ അതിന്റെ സ്വാധീനം നഷ്ടപ്പെട്ടിട്ടുമുണ്ട്. വിവിധ രാഷ്ട്രങ്ങളുടെ വ്യത്യസ്തമായ വികസന മാതൃകകൾ രൂപപ്പെടുത്തുന്നതിൽ വലിയൊരളവുവരെ സാമൂഹ്യമൂലധനവും സാംസ്കാരിക പാരമ്പര്യങ്ങളും ഫലവത്തായ പങ്കുവഹിച്ചിട്ടുണ്ട്. ഭൂമി, ജനസംഖ്യാനുപാതം, കാലാവസ്ഥയും പ്രകൃതിവിഭവങ്ങളും എന്നിവക്കെല്ലാം ഒരു രാജ്യത്തിന്റെ വികസന മാതൃക നിശ്ചയിക്കപ്പെടുന്നതിൽ വലിയ പ്രാധാന്യമുണ്ട്.

പ്രകൃതിയോടൊപ്പം ജീവിക്കുകയും ഉപഭോഗത്തിനുനേരെ തിരിഞ്ഞുനിൽക്കുകയും ചെയ്യുന്ന ഇന്ത്യയിൽ, ധരണിമാതാ, ഗൃഹമാതാ, ഗോമാതാ എന്നിവയുടെ പരസ്പരാശ്രിതത്വത്തിലൂടെയുള്ള, അതിനാൽ കൂടുതൽ ഉല്പാദനം, മെച്ചപ്പെട്ട വിതരണം, ഉപഭോഗത്തിലുള്ള ആത്മനിയന്ത്രണം എന്നീ ത്രികോണങ്ങൾ സമ്പദ്‌വ്യവസ്ഥ പിന്തുടരപ്പെട്ടു. ജീവിതത്തിലും ആരോഗ്യകരമായ ഒരു സമ്പ്രദായം പിന്തുടർന്നുപോന്നതിനാൽ വ്യക്തിപരവും സാമൂഹ്യവുമായ ജീവിതത്തിലും ഈ ത്രികോണം തന്നെ പിന്തുടർന്നുപോന്നു. ഇങ്ങനെ, ജീവിതത്തിന്റെ ഭൗതികമൂല്യങ്ങളും ത്യാഗത്തിന്റെ സംസ്കാരവും ആധാരമാക്കിയ അനിവാര്യമായ ഒരു സാമൂഹ്യസമ്പ്രദായം നിലവിൽവന്നു.

ഇന്ത്യ പാരമ്പര്യമായി സമ്പദ്‌വ്യവസ്ഥയിൽ ഊരാണ്മയെന്ന വികാരം മുന്നോട്ടുവെയ്ക്കുന്നുണ്ട്. നമ്മൾ നേടിയതിന്റെ കുറച്ചുഭാഗം വ്യക്തിപരമായ ആവശ്യങ്ങൾക്കും അവശേഷിക്കുന്ന ധനം സമൂഹത്തിന്റെ നന്മയ്ക്കുമായി മാറ്റിവെച്ചിരുന്നു. ഉപഭോഗ സമ്പദ്‌വ്യവസ്ഥ അതിന്റെ ഉയരങ്ങളിലെത്തിയ നിലയ്ക്ക് സമ്പദ്‌വ്യവസ്ഥയിൽ അടിസ്ഥാനപരമായ ഈ മുഴുവൻ സിദ്ധാന്തങ്ങളും രീതികളും പുനഃസ്ഥാപിക്കപ്പെടണം. മുപ്പത്തിമുക്കോടി ദേവതകളും തന്റെ ശരീരത്തിൽ അധിവസിപ്പിച്ചിരിക്കുന്ന പശുവിലൂടെ മാത്രമേ ഈ ഇന്ത്യൻ സമ്പദ്‌വ്യവസ്ഥ പുനഃസ്ഥാപിക്കപ്പെടുകയുള്ളൂ. യഥാർത്ഥ മൂല്യങ്ങളും സമ്പ്രദായങ്ങളുമുള്ള ഭാവിയുടെ ഈ സമ്പദ്‌വ്യവസ്ഥ ആദ്യം ഭാരതത്തിലും പിന്നീട് മുഴുവൻ ലോകത്തിലും ഗോമാതാവിന്റെ കരുത്തും അനുഗ്രഹത്തോടെയും പുനഃസ്ഥാപിക്കപ്പെടണം. അതിനുവേണ്ടി ഇന്ത്യ മൂർത്തവും ഫലവത്തും ആത്മാർത്ഥവുമായ നടപടികൾ ഗോസംരക്ഷണം, ഗോപരിപോഷണം, ഗോപരിപാലനം, ഗോവർദ്ധനം എന്നിവയ്ക്കായി സ്വീകരിക്കേണ്ടിയിരിക്കുന്നു. ഈ ഗോസംസ്കാരവും ഗോകേന്ദ്രിതവുമായ സമ്പദ്‌വ്യവസ്ഥയും രാജ്യത്ത് വികസിപ്പിക്കുന്നത് അടിസ്ഥാനപരമായ ആധാരശിലയായിത്തീരും. അഭിവൃദ്ധിയും സംസ്കാരവും തമ്മിൽ ഒരു അനുപാതം ഉറപ്പുവരുത്തിക്കൊണ്ട് ഒരു വികസനമാതൃക നാം പുനഃസൃഷ്ടിക്കണം. സന്തുലിതമായ വികസനത്തിന് ആദ്യം ആവശ്യമുള്ളത് നാം ഗോകേന്ദ്രിതമായ ഒരു സാമ്പത്തികനയം സ്വീകരിക്കണമെന്നതാണ്. ജനങ്ങൾക്കിടയിൽ അനുകൂലാത്മകമായ സാഹചര്യവും മനോഭാവവും വികസിപ്പിച്ചെടുക്കേണ്ടത് ആവശ്യമാണ്. സന്യാസിമാർ, സ്ത്രീകൾ, യുവാക്കൾ എന്നിവരുടെ ഈ യത്നത്തിലുള്ള പങ്ക് നിർണ്ണായകമായിരിക്കും. ഏതൊരു പൗരനും വ്യക്തിപരമായും സംഘമായും തനിക്കുള്ള ഉത്തരവാദിത്വം തിരിച്ചറിയണം. അതേസമയം രാഷ്ട്രീയശക്തി അനുകൂലാത്മകമാക്കിയെടുക്കുവാനും ശ്രദ്ധിക്കണം.

വ്യക്തിക്കും സർക്കാരിനും സമൂഹത്തിനും ഇക്കാര്യത്തിൽ നിർവ്വഹിക്കാവുന്നതായ ചില നിർദ്ദേശങ്ങൾ താഴെ ചേർക്കുന്നു:

1. അനിമൽ ആക്ടിൽ പശുവിനെ ആരാധിക്കുന്നതിനുള്ള അവകാശം ഉൾപ്പെടുത്തുകയും അതെല്ലാ സംസ്ഥാനങ്ങളിലും ഏകീകരിക്കുകയും ചെയ്യുക.
2. ഗോ ഉല്പന്നങ്ങളുടെ നിർമ്മാണവും, ഇതിനുവേണ്ട യന്ത്രങ്ങളും പതിവാക്കുക.
3. ഗോശാലകൾക്കു പുറമെ കാളകളെ മുൻനിർത്തിയുള്ള ഗവേഷണവും ഉണ്ടായിരിക്കണം.
4. സംസ്ഥാനതലത്തിലും ജില്ലാതലത്തിലും ഗോ ഗവേഷണകേന്ദ്രങ്ങൾ സ്ഥാപിക്കുകയും എല്ലാ വിവരങ്ങളും കമ്പ്യൂട്ടർവൽക്കരിക്കുകയും ചെയ്യുക.

5. പശുവിനെക്കുറിച്ചും ജീവിതത്തിൽ അതിന്റെ ഗുണങ്ങളെക്കുറിച്ചും നല്ല അറിവുള്ളതും, ഗ്രാമങ്ങളിൽച്ചെന്ന് ചെറുതും വലുതുമായ കൂട്ടായ്മ കളെ അഭിമുഖീകരിക്കാൻ കഴിവു ള്ളതുമായ സംഘത്തെ സൃഷ്ടിക്കുക.

6. എല്ലാ വിഭാഗക്കാരുമായ സന്യാസി മാർ ഈ പ്രയത്നത്തിൽ അവരവ രുടെ സ്വാധീനമുള്ള പ്രദേശങ്ങ ളിൽ പങ്കുചേരുക.

7. ശാസ്ത്രീയമായ വസ്തുതകളുടെ വെളിച്ചത്തിൽ ലാഭനഷ്ട കണക്കു കൾ ജനങ്ങളുടെ മുമ്പിൽ അവത രിപ്പിക്കുക.

8. ഗോകുല സർവ്വകലാശാല ആരം ഭിക്കുക.

9. തുകൽ നിർമ്മിതമായ എല്ലാ ഉല്പ ന്നങ്ങളും ബഹിഷ്ക്കരിക്കുക.

10. രജിസ്റ്റർ ചെയ്ത എല്ലാ ഗോശാല കളും പ്രൊമോട്ടു ചെയ്യുകയും ഓരോ ഗോശാലയ്ക്കു കീഴിലും 10 ഗോശാലകൾ വീതം ആരംഭിച്ച് ഗ്രാമീണർക്ക് പരിശീലനം നൽകുക.

11. ഗോസംരക്ഷണ യത്നത്തിൽ വ്യത്യ സ്തമായ ആദർശങ്ങളെ പിന്തുണ യ്ക്കുന്ന മുഴുവൻ ജനങ്ങളെയും പങ്കെടുപ്പിക്കുക.

12. എല്ലാ ഗോചികിത്സാ കേന്ദ്രങ്ങ ളിലും പരിശീലനം നേടിയ മാർഗ്ഗ നിർദ്ദേശകർ ഉണ്ടായിരിക്കണം.

13. കാലികളുടെ മേച്ചിൽസ്ഥലങ്ങൾ വ്യാവസായികമായ ആവശ്യ ങ്ങൾക്കായി ഏറ്റെടുക്കുന്നത് ശക്ത മായി തടയുക.

14. പശുക്കളിലെ പ്രത്യുല്പാദന തക രാറുകൾ പരിഹരിച്ചാൽ അവയ്ക്ക് കൂടുതൽ ഗുണനിലവാരമുള്ള പാൽ നൽകുവാനാകും.

15. പ്ലാസ്റ്റിക് സഞ്ചികൾ പൂർണ്ണമായും നിരോധിക്കുകയും പ്ലാസ്റ്റിക് കഴിച്ച പശുക്കളുടെ അസുഖം വേണ്ടരീതി യിൽ മാറ്റുകയും വേണം.

16. പശുക്കൾക്ക് ഗുണനിലവാരമുള്ള കാലിത്തീറ്റയും വെള്ളവും നൽകാൻ ശ്രദ്ധിക്കണം.

17. പശു, കൃഷി, ആരോഗ്യം, ഊർജ്ജം, മാനവവിഭവശേഷി തുടങ്ങിയവയെ ക്കുറിച്ച് ബജറ്റ് നിർദ്ദേശങ്ങളിൽ വ്യത്യസ്ത മന്ത്രാലയങ്ങളുടെ പഠ നങ്ങൾ ഉണ്ടായിരിക്കണം.

18. ലീഗൽസെൽ, മീഡിയസെൽ, ഇക്ക ണോമിക് സെൽ, ഫാർമേഴ്സ് സെൽ തുടങ്ങിയവ ഉണ്ടാക്കുക.

19. ഗോരക്ഷാ പരിവാറുകൾ ഉണ്ടാക്കു കയും അതിൽ യുവാക്കളുടെ പങ്ക് മുൻകൂട്ടി നിശ്ചയിക്കുകയും ചെയ്യുക.

20. ഗോപരിപാലനത്തിനാവശ്യമായ ഭൂമി വ്യാവസായികാവശ്യത്തിന് പരിവർത്തനം ചെയ്യുന്നതിനെതിരെ ശക്തമായ പ്രക്ഷോഭം നടത്തണം.

21. കൃഷിയുല്പന്നങ്ങളുടെയും കൃഷി ക്കാരുടെയും ദേശീയവും അന്തർദ്ദേശീയവുമായ ശൃംഖല കൾ ഉണ്ടാക്കുകയും ഉല്പന്നങ്ങ ളുടെ വില നിശ്ചയിക്കുന്നതിൽ അവരുടെ താല്പര്യങ്ങൾ സംര ക്ഷിക്കുകയും വേണം.

22. പശുവിന്റെ പ്രയോജനങ്ങളെക്കുറി ച്ച് സ്കൂൾ പാഠ്യപദ്ധതിയിൽ ഉൾപ്പെ ടുത്തുക.

23. അറവുശാലകൾക്ക് ധനസഹായം നൽകുന്നതിനെ എതിർക്കുക.

24. ഗോസംരക്ഷണത്തെക്കുറിച്ചുള്ള ചോദ്യങ്ങൾ രാജ്യസഭയിലും ലോകസഭയിലും ഉന്നയിക്കുക.

25. സ്വദേശി ഉല്പന്നങ്ങൾക്ക് വ്യാപക മായ പ്രചാരണം നൽകണം.

26. വിദേശരാജ്യങ്ങളിൽ സംഘടിപ്പി ക്കുന്ന ഗവേഷണങ്ങളിൽ നമ്മുടെ ഭൂമിശാസ്ത്രപരമായ താൽപ്പര്യങ്ങൾ സംരക്ഷിക്കപ്പെടണം.

27. ചെറുകിട വ്യാപാരികളെ ഗോസംര ക്ഷണത്തിലേക്ക് അടുപ്പിക്കുക.

28. ഗോസംരക്ഷണത്തെയും ഗോപരിപാ ലനത്തെയും കുറിച്ച് കോളേജ്തല സെമിനാറുകൾ സംഘടിപ്പിക്കുക.

29. പശു കള്ളക്കടത്ത് നടക്കുന്ന സ്ഥല ങ്ങൾ കണ്ടെത്തി ഗോരക്ഷാ പരിവാ റിന്റെ സന്നദ്ധസേവകരെ അവിടെ നിയോഗിക്കുക.

30. കാളകൾ വലിക്കുന്ന യന്ത്രങ്ങളെ ക്കുറിച്ച് ഗവേഷണം നടത്തുന്നതിന് മതിയായ ബജറ്റ് വിഹിതം അനുവ ദിക്കുക.

31. ഗോമാംസം കയറ്റി അയക്കുന്നത് പൂർണ്ണമായും നിരോധിക്കുക.

32. പാൽ കയറ്റുമതി, ഇറക്കുമതി നയ ങ്ങൾ ഒഴിവാക്കപ്പെടണം.

33. സങ്കരജാതി പശുക്കളിൽനിന്നുള്ള നഷ്ടം പ്രചരിപ്പിക്കുക.

34. എല്ലാ സംസ്ഥാനങ്ങളിലും മൃഗക്ഷേ മവകുപ്പ് ഉണ്ടായിരിക്കുക.

35. ജൈവകൃഷിക്ക് സാമ്പത്തികസഹാ യവും മൃഗനയത്തിന് വികസനവും ഉണ്ടാവണം.

36. വലിയ വ്യവസായികളുടെയും കോർപ്പറേറ്റ് സ്ഥാപനങ്ങളുടെയും കരാർകൃഷിക്ക് നിരോധനം ഏർപ്പെ ടുത്തുക.

37. ഇന്ത്യൻ പേറ്റന്റുകൾക്ക് പ്രത്യേക ശ്രദ്ധ നൽകുക.

38. ജൈവ-രാസകൃഷിയുടെ ഇന്നത്തെ ഗുണനിലവാരം വിലയിരുത്തിയതി നു ശേഷമേ നയങ്ങൾ രൂപീകരിക്കു വാൻപാടുള്ളൂ.

39. പശുവിനെ കേന്ദ്രീകരിച്ചുള്ള വ്യവ സായം വീട്ടിൽ ആരംഭിക്കുന്നതിന് സ്ത്രീകൾക്ക് പരിശീലനം നൽക ണം.

40. സർക്കാർ നയങ്ങൾ ഉണ്ടാക്കു മ്പോൾ ദേശീയതാൽപര്യം അവഗ ണിക്കപ്പെടരുത്.

(ലേഖകൻ സ്വദേശി ചിന്തകനും പ്രവർത്തകനുമാണ്.)

പ്രൊഫ. ടോണി മാത്യു

ഗാന്ധിജിയുടെ ഹിന്ദുമതം

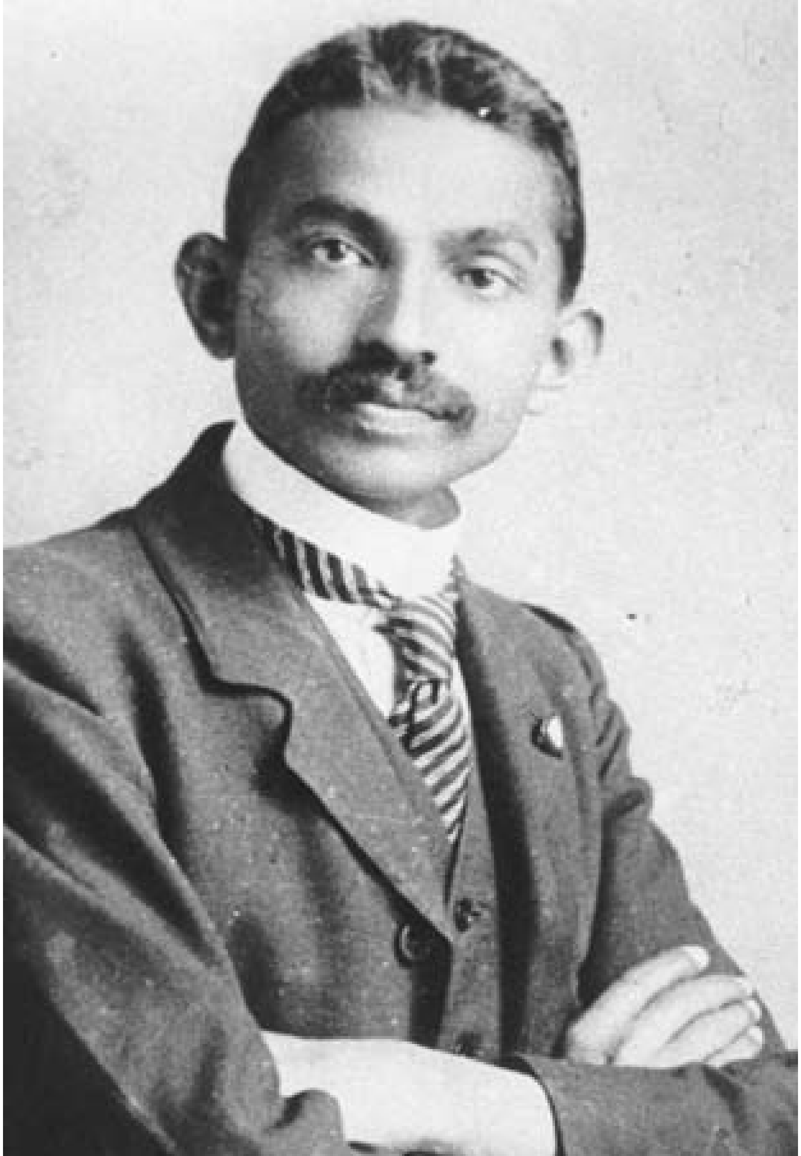

വിശ്വമതാദർശങ്ങളെ ഉൾക്കൊള്ളാനും അവയുടെ നന്മതിന്മകളെ, രാജഹംസം നീരക്ഷീരങ്ങളെ വേർതിരിക്കുന്നതുപോലെ വേർതിരിച്ച്, സാരസത്തയെ സ്വാംശീകരിക്കുകയും ചെയ്ത മഹാപുരുഷനാണ് ഗാന്ധിജി. ഓരോരുത്തരും പാരമ്പര്യമുറയ്ക്കു ലഭിച്ച മതത്തെക്കുറിച്ചു മനസ്സിലാക്കുന്നതുപോലെ, മറ്റു മതഗ്രന്ഥങ്ങളും വായിക്കണമെന്ന അഭിപ്രായക്കാരനായിരുന്നു അദ്ദേഹം. മതസഹിഷ്ണുത നിലനിർത്താൻ ഇതാവശ്യമാണ്. വേദോപനിഷത്തുകളും പുരാണേതിഹാസങ്ങളും അഭ്യസിച്ചതുപോലെ ബുദ്ധമതഗ്രന്ഥങ്ങളും ബൈബിളും ഖുർആനും ഗ്രഹിക്കാൻ ഗാന്ധിജി ശ്രമിച്ചിട്ടുണ്ട്. രാമനെക്കുറിച്ചും ബുദ്ധനെക്കുറിച്ചും കൃഷ്ണനെക്കുറിച്ചും ക്രിസ്തുവിനെക്കുറിച്ചും മുഹമ്മദ് നബിയെക്കുറിച്ചും തനതായ നിരീക്ഷണങ്ങളും അദ്ദേഹം നടത്തിയിട്ടുണ്ട്.

ഹിന്ദുമതം എന്താണെന്ന ചോദ്യത്തിന് അദ്ദേഹം നൽകുന്ന ഉത്തരമെന്താണെന്നു നോക്കാം. “അഹിംസാമാർഗത്തിലൂടെ സത്യത്തെ അന്വേഷിക്കുന്നതാണ് ഹിന്ദുമതം. കഠിനമായ സത്യാന്വേഷണയത്നം തന്നെയാണത്. മറ്റെല്ലാമതങ്ങളെക്കാളും സഹിഷ്ണുതയും ഹിന്ദുമതത്തിനുണ്ട്. സർവ്വവേദാന്തസാരസംഗ്രഹമാണത്. നിഷേധാത്മകമായ മതമല്ലാത്തതിനാൽ, മറ്റു മതങ്ങളെ ബഹുമാനിക്കാനുള്ള വിശാലമനസ്കതയും ഹിന്ദുക്കൾക്കുണ്ട്.

ഇത്രയും സഹിഷ്ണുതയുള്ള മറ്റു മതമുണ്ടെന്നും ഞാൻ വിശ്വസിക്കുന്നില്ല. മതങ്ങളെല്ലാം അഹിംസാ സന്ദേശം പ്രചരിപ്പിക്കുന്നുണ്ടെങ്കിലും, അഹിംസയുടെ അത്യുന്നതമായ ആവിഷ്കാരവും പ്രയോഗവും ഹിന്ദുമതത്തിലാണുള്ളത്. ബുദ്ധമതവും ജൈനമതവും ഹിന്ദുമതത്തിൽ നിന്നും കാര്യമായ വ്യത്യാസമുള്ളതല്ല. മനുഷ്യരുടെ മാത്രമല്ല, എല്ലാ ജീവജാലങ്ങളുടെയും അഖണ്ഡതയിൽ ഹിന്ദുമതം വിശ്വസിക്കുന്നു. അതിലെ വർണ്ണാശ്രമനിയമങ്ങൾ യുക്തിസഹവും ശാസ്ത്രീയവുമാണ്.”

സനതാനധർമ്മമെന്നും വൈദികമതമെന്നും ഹിന്ദുമതം അറിയപ്പെട്ടു. ഗാന്ധിജി സ്വയം വിശേ

ഷിപ്പിച്ചത് 'സനാതനഹിന്ദു' എന്നാണ്. അതിനുള്ള നാലു കാരണങ്ങൾ വെളിപ്പെടുത്തുന്നുമുണ്ട്. 1. ഹൈന്ദവവേദപാഠങ്ങൾ എന്നറിയപ്പെടുന്ന വേദങ്ങൾ, ഉപനിഷത്തുകൾ, പുരാണങ്ങൾ എന്നിവയിലെല്ലാം ഞാൻ വിശ്വസിക്കുന്നു. അതുകൊണ്ടുതന്നെ അവതാരങ്ങളിലും പുനർജന്മത്തിലും വിശ്വസിക്കുന്നു. 2. വർണ്ണാശ്രമധർമ്മങ്ങളിൽ ഞാൻ വിശ്വസിക്കുന്നു. അതു തികച്ചും വൈദികമായ അർത്ഥത്തിലാണ്. മറിച്ച് വർത്തമാനകാലത്തിലെ ജനഹിതവും അപക്വവുമായ അർത്ഥത്തിലല്ല. 3. നിലവിൽ പ്രചാരത്തിലുള്ള അർത്ഥത്തിനേക്കാൾ മഹത്തായ ഒരർത്ഥത്തിൽ പശുക്കളുടെ സംരക്ഷണത്തിൽ ഞാൻ വിശ്വസിക്കുന്നു. 4. വിഗ്രഹാരാധനയിൽ എനിക്ക് അവിശ്വാസമില്ല.

വേദങ്ങൾ അപൗരുഷേയമായി (മനുഷ്യനിർമ്മിതമല്ല) സൃഷ്ടിക്കപ്പെട്ടതാണെന്ന സങ്കല്പത്തോട് മഹാത്മാവിനു യോജിപ്പില്ല. ഹിന്ദുമതത്തിലെ ആശയാദർശങ്ങളെല്ലാം ദൈവികപ്രചോദനത്തിൽനിന്നുണ്ടായതാണെന്നും കരുതുന്നില്ല. അവയ്ക്കു സ്ഥാപിത താല്പര്യക്കാരായ വ്യാഖ്യാതാക്കൾ നൽകുന്ന അർത്ഥവും പൂർണ്ണമായി ഉൾക്കൊള്ളാനാവില്ല. എന്റെ യുക്തിബോധത്തിനും ധാർമ്മികബോധത്തിനും സ്വീകാര്യമല്ലാത്ത വ്യാഖ്യാനങ്ങളെ തള്ളിക്കളയാനും ഞാൻ മടിക്കില്ല.

ഹൈന്ദവനീതിപദ്യങ്ങളിൽ അചഞ്ചലമായ വിശ്വാസം ഗാന്ധിജിക്കുണ്ടായിരുന്നു. ഗുരുകുലപാരമ്പര്യത്തെയും അംഗീകരിച്ചു. യഥാർത്ഥ ഹിന്ദുക്കളെല്ലാം ദൈവത്തിലും ഈശ്വരന്റെ ഏകത്വത്തിലും മോക്ഷത്തിലും പുനർജന്മത്തിലും വിശ്വസിക്കുന്നവരാകണം. ഹിന്ദുമതത്തിന്റെ പരിമിതി അറിഞ്ഞുകൊണ്ടുതന്നെ അതിനോടടുപ്പം പുലർത്താൻ കഴിയുന്നുണ്ടെന്നും ഗാന്ധിജി പറഞ്ഞിട്ടുണ്ട്. ഭഗവദ്ഗീതയുടെയോ തുളസീദാസരാമായണത്തിന്റെയോ സംഗീതം പോലെ തന്നെ ഉത്തേജിപ്പിക്കുന്ന മറ്റൊന്നുമില്ല. ഹിന്ദുമതത്തിലെ രണ്ടു മഹത്തായ ഗ്രന്ഥങ്ങളാണിവ. അവസാനശ്വാസം വലിക്കുമ്പോൾപോലും ഗീതയാണ് എനിക്കു സാന്ത്വനം നൽകാനുള്ളത്.

ഹൈന്ദവക്ഷേത്രങ്ങളിൽ വാക്കുകളിലൊതുങ്ങാത്ത വീഴ്ചകൾ നടക്കുന്നുണ്ടെങ്കിലും ക്ഷേത്രാരാധനയോട് എനിക്കു താല്പര്യമുണ്ട്. ഹിന്ദുമതത്തിലെ ലബ്ധപ്രതിഷ്ഠമായ ഒരു കാര്യത്തേയും ഞാൻ നിരാകരിക്കുന്നില്ല. വിഗ്രഹാരാധനയിൽ നിന്നും എന്റെ മനസ്സിനെ ഇളക്കാൻ ആർക്കും കഴിയില്ല. ആ പ്രതീകാത്മകത്വത്തിൽ എനിക്കു വിശ്വാസമാണ്. വിഗ്രഹത്തെ ഈശ്വരനായി ആരും കരുതുന്നില്ല. അവരവരുടെ വിശ്വാസമനുസരിച്ച് ദൈവത്തെ ആരാധിക്കാനാണ് ഹിന്ദു പറയുന്നത്. അതുകൊണ്ട് മറ്റു മതങ്ങളുമായി സമാധാനപരമായി പോവാൻ അതിനു കഴിയുന്നു. ഈ സമഭാവനയാണ് തൊട്ടുകൂടായ്മയെ എതിർക്കാൻ എനിക്കു പ്രാപ്തി നൽകിയത്. തൊട്ടുകൂടായ്മ

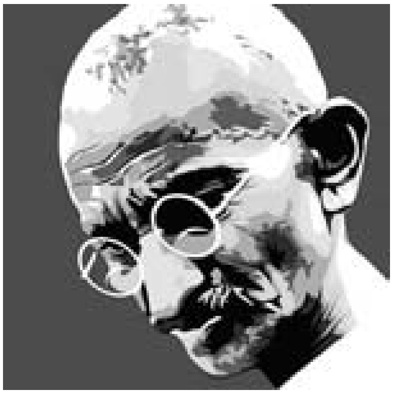

പ്രകൃതിനിയമത്തിനു വിധേയമാകുന്നതും വളർച്ചയ്ക്കും തളർച്ചയ്ക്കും ബാധകമാകുന്നതുമായ ഒരു ജൈവവസ്തുവാണ് ഹിന്ദുമതമെന്നും ഗാന്ധിജി നിരീക്ഷിച്ചിട്ടുണ്ട്. പരിശുദ്ധവും ദുഷിപ്പിക്കപ്പെടാത്തതുമായ ഗംഗപോലെയാണത്. എന്നാൽ മാലിന്യം നിറഞ്ഞ ചില സ്ഥലത്തുകൂടെ ഒഴുകുമ്പോൾ ചില മാലിന്യങ്ങൾ അതിൽ പറ്റിപ്പിടിക്കും.

●

യുക്തിബോധത്തിനും ജന്മസിദ്ധമായ ദയയ്ക്കും ജീവജാലസ്നേഹത്തിനും നിരക്കാത്തതാണ്. എന്റെ ജീവിതത്തെക്കാൾ ഹിന്ദുമതത്തെ സ്നേഹിക്കുന്ന എനിക്ക് ഈ ദുരാചാരം അസഹനീയമാംവണ്ണം ഭാരമാണ്.

സത്യം എല്ലാ മതങ്ങളിലും ഏറിയോ കുറഞ്ഞോ ഉണ്ടെന്നാണ് എന്റെ ഹൈന്ദവബോധം എന്നെ പഠിപ്പിച്ചിരിക്കുന്നതെന്നും ഗാന്ധിജി അഭിപ്രായപ്പെട്ടിട്ടുണ്ട്. ഹിന്ദുക്കൾക്കു നൂറ്റാണ്ടുകളുടേതായ ഒരു സംസ്കാരമുണ്ട്. അവർ നിർബന്ധമായും അഹിംസാവാദികളായിരിക്കണം. അഹിംസാസ്വഭാവത്തിന്റെ പ്രാബല്യം കൊണ്ടാവാം, ഹിന്ദുക്കൾ ഒരു സംഘമെന്ന നിലയ്ക്ക് യുദ്ധത്തിനു തയ്യാറെടുക്കുന്നില്ല. ഹിന്ദുക്കൾ ആത്മവിശ്വാസം കൈവെടിയാതിരിക്കുകയും അവരുടെ പാരമ്പര്യത്തിനനുസരിച്ച് പ്രവർത്തിക്കുകയും ചെയ്യുകയാണെങ്കിൽ ആരേയും ഭയപ്പെടേണ്ടതില്ല.

പ്രകൃതിനിയമത്തിനു വിധേയമാകുന്നതും വളർച്ചയ്ക്കും തളർച്ചയ്ക്കും ബാധകമാകുന്നതുമായ ഒരു ജൈവവസ്തുവാണ് ഹിന്ദുമതമെന്നും ഗാന്ധിജി നിരീക്ഷിച്ചിട്ടുണ്ട്. പരിശുദ്ധവും ദുഷിപ്പിക്കപ്പെടാത്തതുമായ ഗംഗപോലെയാണത്. എന്നാൽ മാലിന്യം നിറഞ്ഞ ചില സ്ഥലത്തുകൂടെ ഒഴുകുമ്പോൾ ചില മാലിന്യങ്ങൾ അതിൽ പറ്റിപ്പിടിക്കും. ഹിന്ദുമതത്തിന്റെ ആരാധകർ ആത്മനിയന്ത്രണമുള്ളവരാകണം. പരിധിയില്ലാത്ത ജ്ഞാനം ഹിന്ദുമതത്തിലുണ്ട്. അതു നിശ്ചലതയെ വെറുക്കുന്നു. ചലനാത്മകമാകയാൽ അടിക്കടി മാറ്റങ്ങൾ സംഭവിക്കും. പണ്ടുള്ളവർ ചെയ്ത അബദ്ധങ്ങളെ ആചാരമാക്കുന്നതിലും ആചാരങ്ങളെ ശാസ്ത്രമാക്കുന്നതിനോടും മഹാത്മാവിനു യോജിപ്പില്ല. തെറ്റുകളെ തള്ളിപ്പറയുകയും നന്മയെ സ്വാംശീകരിക്കുകയുമാണ് ഒരു ഹിന്ദുവിനുണ്ടായിരിക്കേണ്ട ഗുണങ്ങൾ.

വേദങ്ങൾ, ഉപനിഷത്തുകൾ, സ്മൃതികൾ, പുരാണങ്ങൾ, ഇതിഹാസങ്ങൾ തുടങ്ങിയ ഗ്രന്ഥസമുച്ചയങ്ങളെല്ലാം സനാതനമായ സത്യസന്ദേശം ഉൾക്കൊള്ളുന്നവയാണ്. ഓരോ കാലഘട്ടത്തിന്റെ ആവശ്യം നിറവേറ്റുകയായിരുന്നു ആചാര്യന്മാർ. മാറി മാറി വരുന്ന മനുഷ്യർ, തങ്ങളുടെ മനസ്സിനോടിണങ്ങുന്ന അനുശാസനങ്ങൾ അനുസരിച്ചു ജീവിക്കണം. ഭക്തി, ജ്ഞാന,കർമ്മ, രാജയോഗങ്ങൾ ഉപദേശിക്കുന്ന ഈ ഗ്രന്ഥങ്ങളുടെ അന്തസ്സത്തയറിഞ്ഞ് ആത്മജ്ഞാനം വർദ്ധിപ്പിക്കുന്നവനായിരിക്കണം ഹിന്ദു. സ്വയം അറിഞ്ഞാൽ പ്രപഞ്ചത്തെയും അറിയാം എന്നു ഋഷികൾ ദർശിച്ചിട്ടുണ്ട്.

ഹൃദയത്തിന്റെ അഗാധതയിൽ നിന്ന് മന്ത്രങ്ങളും കീർത്തനങ്ങളും സ്തോത്രങ്ങളും ആവർത്തിച്ചാവർത്തിച്ചുച്ചരിച്ചുകൊണ്ടിരിക്കുന്നവരായിരിക്കണം യാഥാർത്ഥ ഹിന്ദുക്കൾ എന്നും ഗാന്ധിജി വ്യക്തമാക്കിയിട്ടുണ്ട്. തിന്നുന്നതിലും കുടിക്കുന്നതിലും മാത്രം ഒതുങ്ങിയിരിക്കുന്നതല്ല ഹിന്ദുമതം. അതിന്റെ കാതൽ അടങ്ങിയിരിക്കുന്നത് സത്സ്വഭാവം, സത്യനിരീക്ഷണം, അഹിംസ എന്നിവയിലാണ്. നല്ല ഹിന്ദു അറിവും അനുകമ്പയുമുള്ളവനായിരിക്കും. സത്യത്തിന്റെ നേർവഴിക്ക് സഞ്ചരിക്കുന്നവർ മാത്രമേ യഥാർത്ഥഹിന്ദുക്കളാവുകയുള്ളൂ. മാംസാഹാരത്തെ വർജ്ജിക്കാനും പക്ഷിമൃഗാദികളെയും വൃക്ഷലതാദികളെയും സ്നേഹിക്കാനും ഒരു ഹിന്ദു കടപ്പെട്ടവനാണ്.

പൂർണ്ണപരിശുദ്ധമായ ഹിന്ദുമത

ഹിന്ദുമതം എന്താണെന്ന ചോദ്യത്തിനു അദ്ദേഹം നൽകുന്ന ഉത്തര മെന്താണെന്നു നോക്കാം. അഹിംസാമാർഗത്തിലൂടെ സത്യത്തെ അന്വേഷിക്കുന്നതാണ് ഹിന്ദുമതം. കഠിനമായ സത്യാന്വേഷണ യത്നം തന്നെയാണത്. മറ്റെല്ലാമതങ്ങളെക്കാളും സഹിഷ്ണുതയും ഹിന്ദുമതത്തിനുമുണ്ട്. സർവ്വവേദാന്തസാരസംഗ്രഹമാണത്. നിഷേധാത്മകമായ മതമല്ലാത്തതിനാൽ, മറ്റു മതങ്ങളെ ബഹുമാനിക്കാനുള്ള വിശാലമനസ്കതയും ഹിന്ദുക്കൾക്കുണ്ട്.

ത്തിൽ ഒരു ബ്രാഹ്മണനും ഒരു ഉറുമ്പും ഒരു ആനയും ഒരു ശ്വപചനും (നായയെ തിന്നുന്നവൻ) തുല്യനിലവാരമുള്ളവരാണ്. കാരണം, നമ്മുടെ തത്വശാസ്ത്രം അത്രയേറെ ഉന്നതമാണ്. ഹിന്ദുമതം നിലയുറപ്പിച്ചിരിക്കുന്നതു സാഹോദര്യത്തിലാണ്. ഹിന്ദുമതത്തിൽ അനാചാരങ്ങളും അന്ധവിശ്വാസങ്ങളും നിലനിൽക്കുന്നുണ്ടെന്ന സത്യവും ഗാന്ധിജി തുറന്നു സമ്മതിക്കുന്നു. മൂലഗ്രന്ഥങ്ങളുടെ തകരാറല്ല അത്. പിൽക്കാലത്ത് വന്ന, മാമൂൽപ്രിയരായ ഭാഷ്യകാരന്മാരുടെ ദുർവ്യാഖ്യാനങ്ങൾ നിമിത്തം സംഭവിച്ചതാണ്. തത്വത്തിൽ നിന്നും വ്യതിചലിക്കുന്ന വിശ്വാസപ്രമാണത്തെ തള്ളിപ്പറയാനുള്ള സന്നദ്ധത ഹിന്ദുവിനുണ്ടായിരിക്കണം. ഹിന്ദുമതത്തിന്റെ എല്ലാ അന്തസ്സത്തകളും നിറഞ്ഞുനിൽക്കുന്നതായി ഗാന്ധിജി കാണുന്നത് ഈശാവാസ്യോപനിഷത്തിലെ പ്രഥമശ്ലോകത്തിലാണ്.

ഈശാവാസ്യമിദം സർവ്വം
യത്കിഞ്ച ജഗത്യാം ജഗദ്
തേനത്യക്തേന ഭുഞ്ജീഥാ
മാ ഗൃധഃ കസ്യസ്വിൽ ധനം.

ഈ പ്രപഞ്ചത്തിലെ എല്ലാ വസ്തുക്കളിലും ഈശ്വരചൈതന്യം അടങ്ങിയിട്ടുണ്ട്. പരിത്യാഗമനോഭാവം വച്ചു പുലർത്തിക്കൊണ്ടു മാത്രമേ പ്രപഞ്ചത്തിലുള്ളതിനെ ആസ്വദിക്കാവൂ. മറ്റുള്ളവരുടെ യാതൊന്നിനെയും കവർന്നെടുക്കരുത്.

ഉപനിഷത്തുകളും മറ്റെല്ലാ മതഗ്രന്ഥങ്ങളും വെണ്ണീറായിതീർന്നാലും ഈശാവാസ്യോപനിഷത്തിലെ ആദ്യ നാലുവരികൾ മാത്രം ഓരോ ഹിന്ദുവിന്റെയും ഓർമ്മയിൽ നിലനിൽക്കുകയാണെങ്കിൽ ഹിന്ദുമതം എക്കാലത്തേക്കുമായി നിലനിൽക്കുമെന്നും ഗാന്ധിജി ഉറച്ചുവിശ്വസിക്കുന്നു. ഈ മന്ത്രാർത്ഥത്തിന്റെ വിശദമായ ആഖ്യാനമാണ് ഗീതയിൽ കാണുന്നതെന്നും അദ്ദേഹം കരുതുന്നു. ലോകത്തിലാകമാനമുള്ള എല്ലാ മതങ്ങളും എല്ലാ തത്വശാസ്ത്രങ്ങളും ഈ മന്ത്രത്തിൽ അടങ്ങിയിരിപ്പുണ്ട്. ഈ മന്ത്രം എല്ലാ ക്ഷേത്രകവാടങ്ങളിലും കൊത്തിവെയ്ക്കേണ്ടതാണ്. "ലോകത്തിലെമ്പാടുമുള്ള മതഗ്രന്ഥങ്ങളിൽ ഞാൻ നടത്തിയ അന്വേഷണത്തിൽ ഈ മന്ത്രത്തോടു തുല്യം നിൽക്കുന്ന യാതൊന്നും കണ്ടിട്ടില്ല. പ്രാപഞ്ചിക സാഹോദര്യം- മനുഷ്യർ തമ്മിലുള്ളതു മാത്രമല്ല. എല്ലാ ജീവജാലങ്ങളും തമ്മിലുള്ള സാഹോദര്യം- ഞാൻ കാണുന്നത് ഈ മന്ത്രത്തിൽ മാത്രമാണ്. ഇനി ദൈവത്തിലും- യജമാനനിലും- നിങ്ങൾക്ക് ഏതു നാമവിശേഷണം വേണമെങ്കിലും ചേർക്കാം - ഉള്ള അചഞ്ചലമായ വിശ്വാസമാണെങ്കിൽ അതും ഞാൻ കണ്ടത് ഈ മന്ത്രത്തിലാണ് എന്ന് ഞാൻ ആവർത്തിച്ചു പറയുന്നു..... എന്റെ ക്രിസ്ത്യൻ സുഹൃത്തുക്കളോടും മുസൽമാൻ സുഹൃത്തുക്കളോടും ഞാൻ പറയുന്നത്, അവരുടെ വേദഗ്രന്ഥങ്ങളിലൊന്നും തന്നെ ഇതിലപ്പുറമൊന്നും കണ്ടെത്താൻ കഴിയുകയില്ല."

ലോകത്തിലെ പല പ്രാചീനസംസ്കാരങ്ങളും തകർന്നടിഞ്ഞിട്ടും ഭാരതീയസംസ്കൃതിക്കു വലിയ കോട്ടം തട്ടിയിട്ടില്ല. പാശ്ചാത്യർ ഭൗതികനേട്ടങ്ങളുടെ പിറകെ പരക്കംപാഞ്ഞപ്പോൾ, ഹിന്ദു ആധ്യാത്മികമാർഗത്തിലൂടെയുള്ള പുരോഗതിയാണ് അന്വേഷിച്ചത്. ഹിന്ദുമതത്തിന്റെ എന്തൊക്കെയോ ചിലത് ജീവസ്സുറ്റതായി ഇന്നും നിലനിൽക്കുന്നു. മതം, ചേതന, ആത്മാവ് തുടങ്ങിയവയെക്കുറിച്ചൊക്കെയുള്ള ഋഷിദർശനം വിസ്മയാവഹം തന്നെ! പുതിയ തലമുറയ്ക്ക് പക്ഷേ, ഇതൊക്കെ കാണാനുള്ള കണ്ണില്ലാതെ പോയി. ഹിന്ദുമതത്തിന്റെ ആത്യന്തികമായ ലക്ഷ്യം അപ്രതിരോധ്യവും അമേയവുമായ ആധ്യാത്മികതയുടെ സത്താന്വേഷണമാണ്. ആധുനികമതപരിവർത്തനത്തിൽ നിന്ന് ഹിന്ദുമതത്തിനുള്ള മോചനവും അനർഘമായ ഒന്നാണെന്ന് ഗാന്ധിജി അഭിപ്രായപ്പെട്ടു.

ഹിന്ദുമതത്തിലെ പ്രാമാണിക ഗ്രന്ഥങ്ങളെല്ലാം നിഷ്കർഷിച്ചു പഠിച്ചതിൽ നിന്നാണ്, 'മഹാഭാരതത്തിന്റെ മകുടം' എന്ന് അദ്ദേഹം വിശേഷിപ്പിച്ച ഭഗവദ്ഗീതയെ മനസ്സുകൊണ്ടും മസ്തിഷ്കം കൊണ്ടും സ്വീകരിച്ചത്. തുളസീദാസരാമായണ (രാമചരിതമാനസ)ത്തെയും ഹൃദയത്തോടു ചേർത്തു വച്ചു. ഗീതാമാതാവ് എന്നും വിശേഷിപ്പിച്ചിട്ടുണ്ട്. ഗീതയ്ക്ക് അനാസക്തിയോഗം എന്ന വ്യാഖ്യാനമെഴുതിയ ഗാന്ധിജി പറയുന്നു: എല്ലാ മതവിശ്വാസത്തിലും കാലത്തിലും പ്രായത്തിലും ഉള്ളവർക്കും വായിക്കാവുന്ന വിശിഷ്ടമായ ഗ്രന്ഥമാണ് ഭഗവദ്ഗീത. അവർ ഓരോരുത്തരുടെയും മതതത്വങ്ങൾ അതിൽ കാണുകയും ചെയ്യാം. കർമ്മത്തിന്റെ വഴിയായ ഭക്തിമാർഗ്ഗം കൃഷ്ണൻ കാണിച്ചുതരുന്ന പുസ്തകമാണിത്. ഗീതയുടെ പേരിൽ പ്രതിജ്ഞ ചെയ്യുന്ന ഒരാൾക്ക് ഏതു നാമത്തിലും ദൈവത്തെ

ശേഷം 28-ാം പേജിൽ

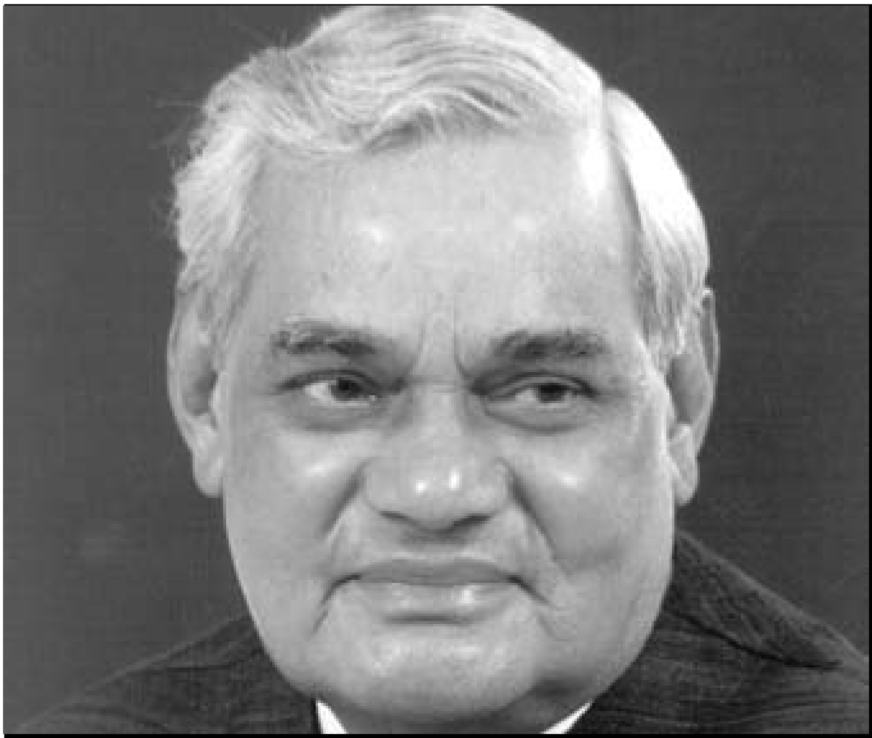

വാജ്പേയി
കവി, നേതാവ്

തന്റെ മാതൃഭൂമിയുടെ പൊരുളറിഞ്ഞ്, അതുറക്കെപ്പറഞ്ഞ്, ആ ദർശനം പ്രായോഗിക ജീവിതത്തിൽ പകർത്തി, സ്വാഭിമാനം എന്ന ആത്മശക്തിയിൽ അടിപതറാതെ, ആരോടും വിധേയത്വമില്ലാത്ത ഗുരുവാണ് തന്റെ നാട് എന്ന് തെളിയിച്ചുകൊണ്ട്, ഒരു കവി, ഒരു നേതാവ്, ഒരു സ്വാതന്ത്ര്യസമരഭടൻ, സർവോപരി ഭാരതീയൻ - അടൽബിഹാരി വാജ്പേയി.

പി. നാരായണക്കുറുപ്പ്

"ആദി നരൻ ഞാൻ - അഭയവരം
അരുളാൻ, തരുവാൻ, വന്നോൻ-
പാലുകുടിച്ചവർ ചത്തുകിടപ്പൂ
പലവദിയിലായെല്ലാരും
വിഷം കുടിച്ചോൻ ഞാനമരൻ
വിശ്വവേദിയിൽ ബ്ഭാരതൻ".
"തനുവും മനവും ഹിന്ദു - പകർന്നോൻ
ഗുരു ഞാൻ ഭൂവിനു വിദ്യ-
'നരനാരായണൻ' എന്നഭിഷിക്തൻ
നീലകണ്ഠനാം നിത്യൻ".

തന്റെ മാതൃഭൂമിയുടെ പൊരുളറിഞ്ഞ്, അതുറക്കെപ്പറഞ്ഞ്, ആ ദർശനം പ്രായോഗിക ജീവിതത്തിൽ പകർത്തി, സ്വാഭിമാനം എന്ന ആത്മശക്തിയിൽ അടിപതറാതെ, ആരോടും വിധേയത്വമില്ലാത്ത ഗുരുവാണ് തന്റെ നാട് എന്ന് തെളിയിച്ചുകൊണ്ട്, ഒരു കവി, ഒരു നേതാവ്, ഒരു സ്വാതന്ത്ര്യസമരഭടൻ, സർവോപരി ഭാരതീയൻ - അടൽബിഹാരി വാജ്പേയി. അതിലോകസഞ്ചാരി എന്നും, വാജ്പേയം എന്ന യാഗം നടത്തിയവൻ എന്നുമാണ് ആ വാക്കിനർത്ഥം. കവിതയിലുള്ള ഭാവനാലോകം പൊക്രാനിൽ വിജയിപ്പിച്ച അണ്വായുധ പരീക്ഷണം എന്ന യാഗം (ശക്തി തെളിയിക്കാനാണ് രാജാക്കന്മാർ അശ്വമേധയാഗം പണ്ടു നടത്തിയത്) എന്നിങ്ങനെ രണ്ടു കാര്യങ്ങളാൽ ഈ വ്യക്തിനാമത്തിന്റെ പൂർവ്വോത്തരഭാഗം രണ്ടും അന്വർത്ഥമായിരിക്കുന്നു.

"തനുവും മനവും ഹിന്ദു - ഇതാണെൻ
തനിമ - ഇതാണെൻ സത്യം
അന്ധജഗത്തിനു വെട്ടം നൽകിയ-
താർ? - അവനീ ഞാൻ മാത്രം."

(ആത്മപരിചയം)

എന്ന സത്യം തിരിച്ചറിയുകയും അതു നാട്ടാരുടെ മനസ്സിൽ ഉറയ്ക്കാൻ ഉറക്കെ പാടുകയും ചെയ്ത ജനനേതാവ് - അടൽബിഹാരി വാജ്പേയി.

'ആത്മപരിചയം' എന്ന ദീർഘ കവിതയിൽ ഇന്ത്യക്കാരൻ തന്നെത്തന്നെ പരിചയപ്പെടാനായി വേദസംസ്കൃതിയുടെ തുടർച്ചയും, അക്ബർ തൊട്ടുള്ളവർ അതിനെ തീയിട്ടു നശിപ്പിച്ച ചരിത്രവും, അഗ്നിയിൽ നിന്ന് ഉയർന്നേറ്റ ശക്തിയും ഗാനാത്മകമായി അവതരിപ്പിക്കുന്നു. സമഷ്ടിമംഗല്യത്തിനായി ഹിന്ദു തന്റെ തനുവും മനവും ബലിദാനം ചെയ്യുന്നു

എന്ന പ്രഖ്യാപനത്തോടെയാണ് ഊർജ്ജിതാശയഭരിതമായ ആ രചന അവസാനിക്കുന്നത്. ഈ കവിത വായിക്കുമ്പോൾ ഒരു കാര്യം ഓർത്തിരുന്നാൽ നന്ന്. മുമ്പ് സൂചിപ്പിച്ച അണുസ്ഫോടനത്തോടു കൂടിയാണ് ലോകം ഇന്ത്യയെ ഒരു രാഷ്ട്രശക്തിയായി അംഗീകരിച്ചു തുടങ്ങിയത്. നെഹ്റു തുടങ്ങിയവരുടെ വാചകഭംഗിയിൽ ഒതുങ്ങിനിന്നു ഈ അംഗീകാരം എങ്കിൽ വാക്കിന്റെ അർത്ഥം ലോകം ഗ്രഹിച്ചത് വാജ്പേയിയിൽ നിന്നാണ്. അർത്ഥത്തിലേക്ക് ആദ്യം കടന്നത് ലാൽ ബഹദൂർശാസ്ത്രിയായിരുന്നു (പാക്കിസ്ഥാൻ യുദ്ധം) എന്ന കാര്യം മറക്കുന്നില്ല.

നീട്ടി പ്രസംഗിക്കുന്നയാളല്ല വാജ്പേയി. എന്നാൽ അദ്ദേഹത്തിന്റെ പല പ്രസംഗങ്ങളും പ്രസിദ്ധമാണ്. ജനങ്ങൾ ഏറെ ഇഷ്ടപ്പെടുന്നതും കവിതയിലെപ്പോലെ ഇവിടെയും ധ്വനിക്കാണ് - പറയാത്ത വാക്കിനാണ് - ശക്തി. ചില ഉദാഹരണം ഇതാ: 1970-കളിൽ ദൽഹിയിൽ ചെയ്ത പ്രസംഗങ്ങളിൽ കേട്ടതിന്റെ ഓർമ്മ.

ഒന്ന് സർക്കാർ ജീവനക്കാരുടെ ധർണ്ണ. അവതാരകൻ വർദ്ധിച്ച ജീവിതച്ചെലവിനനുസരിച്ച് ക്ഷാമബത്ത കൂട്ടണം എന്ന ആവശ്യം ഉന്നയിച്ചു. കുട്ടികളുടെ വിദ്യാഭ്യാസച്ചെലവ് - സൗജന്യ വിദ്യാഭ്യാസം എന്നു പറഞ്ഞ് സർക്കാർ ആ രംഗം വിട്ടൊഴിഞ്ഞ് സ്വകാര്യമേഖലയെ സഹായിക്കുന്ന കാര്യമായിരുന്നു ചൂണ്ടിക്കാട്ടിയത്. ഈ പ്രശ്നം ഒരു നാമോക്തിയിലൂടെ വാജ്പേയി ഇങ്ങനെ തുറന്നുകാട്ടി: - നിങ്ങൾ മക്കളെ ഡഹ്റാഡൂണിലെ പബ്ലിക് സ്കൂളിൽ അയക്കാത്തതെന്തുകൊണ്ടാണ്? സായിപ്പന്മാർ സ്ഥാപിച്ച ആ സ്കൂളിൽ പിള്ളേർക്കു സുഖവാസം - ഫീസില്ല, ഹോസ്റ്റൽച്ചെലവും ഇല്ല. ഇത്രയും പറഞ്ഞിട്ട് പ്രസംഗകൻ നിശ്ശബ്ദനായി സദസ്സിനെ നോക്കി നിൽക്കുന്നു. ഇന്ദിരാജിയുടെ മക്കളും മറ്റുപല മന്ത്രിമാരുടെ മക്കളും ഡെഹ്റാഡൂണിലാണ് പഠിക്കുന്നത് എന്ന് ആലോചിച്ചെടുക്കാനുള്ള സമയം കിട്ടിയപ്പോൾ സദസ്സിൽ ആദ്യം ചിരിപടർന്നു. പിന്നെ കയ്യടി.

"ഇന്ദിരാജിയുടെ കയ്യിൽ ജനാധിപത്യം ഭദ്രമാണ് എന്ന് അവരുടെ പാദസേവകൻ പ്രസിഡന്റ് ജ്ഞാനി സെയിൽസിംഗ് പാർലമെന്റ് പ്രസംഗത്തിൽ പറഞ്ഞതേപ്പറ്റി വാജ്പേയി ജനങ്ങളോട് ഇങ്ങനെയൊരു കമന്റ്: 'അദ്ദേഹം ബഡാജ്ഞാനിയല്ലേ - പറഞ്ഞതു പരമസത്യമായിരിക്കണം. കൈക്കകത്ത് മുറുകെ പിടിച്ചിരിക്കയാണ്, ഭദ്രമായിട്ട്. തന്റെ അനുഭവത്തിൽനിന്ന് ജ്ഞാനിയായ അദ്ദേഹം സമ്മതിക്കുന്നു."

ആന്ധ്രയിലെ രാമറാവുവിനെ ഇന്ദിരാജി പിരിച്ചുവിട്ടതേപ്പറ്റി രുദ്രയുടെ മഹിഷാസുരമർദ്ദനമാണ് വാജ്പേയി ഉദ്ധരിച്ചത്. രുദ്ര പറയുന്നു: - "ഞാൻ അറിഞ്ഞതേയില്ല. അയാൾ വന്ന് എന്റെ കാൽച്ചുവട്ടിൽ കിടന്നതാണ്. അറിയാതെ ഞാൻ ചവിട്ടുകയും ചെയ്തു. ഇനി വിട്ടയച്ചേക്കാം", അടൽജി, കഥ അവിടെ നിർത്തുന്നു. നിശ്ശബ്ദം. സദസ്സും നിശ്ശബ്ദം. പിന്നെ പ്രസംഗകൻ ഒരു 'ക്ലൂ' കൊടുക്കുന്നു. "ഇതു കുറച്ചു ദൂരെ ആന്ധ്രാപ്രദേശിൽ നടന്നതായതുകൊണ്ടാണ് നിങ്ങൾ പെട്ടെന്ന് കാണാതെ പോയത്". അപ്പോൾ, എൻ. ടി. രാമറാവു സംഭവം തിരിച്ചറിഞ്ഞ സദസ്സ് കയ്യടി തുടങ്ങി. മലയാളത്തിൽ ഇങ്ങനെ പൗരാണിക കഥാസന്ദർഭം സ്മരിക്കുന്ന ഒരാൾ പനമ്പിള്ളി ഗോവിന്ദമേനോൻ ആയിരുന്നു.

പാർലമെന്റിൽ ബിൽ അവതരിപ്പിക്കുന്നതിനുപകരം പ്രധാനമന്ത്രി ഇടപെട്ട് ഓർഡിനൻസ് ഇറക്കിവരുന്ന കാലം. ഒരു വിദ്വാൻ അതു ന്യായീകരിച്ചു. 'പ്രധാനമന്ത്രി പാർലമെന്റിനു ബദൽതന്നെ.' ബദൽ എന്നതിനു 'പകരം' എന്നർത്ഥം. വാജ്പേയി പറഞ്ഞത്, ഇതിൽ ഒരു അക്ഷരത്തെറ്റു പറ്റിയെന്നു മാത്രം. 'ബാദൽ' എന്നതിന് ബദൽ എന്നു പറഞ്ഞുപോയി. (ബാദൽ എന്ന ഹിന്ദി വാക്കിന് കാർമേഘം എന്നാണർത്ഥം). അക്ഷരം അച്ചടിയിൽ തെറ്റുന്നതിന് ഇംഗ്ലീഷിൽ പറയുന്ന "പ്രിന്റേഴ്സ് ഡെവിൾ" എന്ന പ്രയോഗത്തിന് വാജ്പേയി ഒരിക്കൽ ഒന്നാന്തരമൊരു തർജ്ജമ കൊടുത്തത് പി. നാരായണൻ പറഞ്ഞിട്ടുണ്ട്. തർജ്ജമ ഇതാണ്: "മുദ്രാരാക്ഷസ്". വിശാഖദത്തൻ രചിച്ച മുദ്രാരാക്ഷസം എന്ന സംസ്കൃതനാടകം അറിയുന്നവർക്കേ ഈ ഫലിതം മനസ്സിലാകൂ.

സർക്കാർ ഉദ്യോഗസ്ഥരുടെ പട്ടോഡി ഹൗസ് എന്ന കോളനിയിൽ 1977 ജനുവരിയിൽ വോട്ടു ചോദിച്ചുവന്ന അടൽജി എന്റെ ക്വാർട്ടേഴ്സിലും എത്തി. ഒപ്പം എന്റെ അയൽവാസി ഗുപ്താജി മാത്രം. ഞാൻ മലയാളിയാണെന്ന് ഗുപ്താജി പറഞ്ഞിട്ടുണ്ടാവും. എതിർ സ്ഥാനാർത്ഥി ഒരു മലയാളി (സി.എം. സ്റ്റീഫൻ) ആയിരുന്നു.

ഞാനും മലയാളിയാണെന്ന് മനസ്സിലാക്കിയ പോലെയാണ് വാജ്പേയി വോട്ടു ചോദിച്ചത്. - "ഞാനും ഇവിടെ സ്ഥാനാർത്ഥിയാണ്." മലയാളിത്തത്തേക്കാൾ പ്രധാനം കവിതയാണ്. കവിത ആത്മാവിന്റേതാണ് - എന്ന എന്റെ നിലപാട് വാജ്പേയിക്കു ബോധിച്ചതായി തോന്നി. ആ തെരഞ്ഞെടുപ്പിൽ അദ്ദേഹം വൻവിജയമായിരുന്നു വരിച്ചത് - എതിരന് കെട്ടിവെച്ച പണം പോയി, വോട്ടു വാങ്ങാൻ ഒത്തിരി പണം വിതരണം ചെയ്തിട്ടും.

അന്ന് അടൽജിയുടെ കവിത ഞാൻ വായിച്ചിട്ടുണ്ടായിരുന്നില്ല. പിൽക്കാലത്ത് വായിക്കുകയും ചെയ്തു. 'എന്റെ അമ്പത്തൊന്നു കവിതകൾ' എന്ന ഗ്രന്ഥത്തിലെ കവിതകൾ നാം ഉദ്ദേശിക്കുന്ന മട്ടിലുള്ളതല്ല. പാരമ്പര്യ ഹിന്ദുവിന്റെ വൈദികദർശന സമൃദ്ധിയുള്ള രചന എന്നാവുമല്ലോ പ്രതീക്ഷ. വേറിട്ടു ചിന്തിക്കുന്ന വ്യക്തിത്വമാണ് ഈ കവിതയിൽ കാണാൻ കഴിയുക. ആ മൗലികത അദ്ദേഹത്തെ, ഇന്ന് ഇന്ത്യൻ കവികളെ പൊതുവെ പിടികൂടിയിരിക്കുന്ന ദുഃഖസ്വരത്തേങ്ങലിൽ നിന്ന്, ആകുലതകളുടെ ഗട്ടറിൽനിന്ന്, രാജപാതയിലേക്കും ഒളിമങ്ങാത്ത പ്രതീക്ഷയിലേക്കും എത്തിക്കുന്നു. നക്ഷത്രങ്ങൾ അടർന്നുവീണാലും വസന്തസ്വരം മറ്റൊരിടത്ത് പിറക്കുന്നുവെന്നും പൂർവ്വദിശയിലെ അരുണരേഖയും നവാങ്കുരവും അനുഗ്രഹദായകമാണെന്നും മാച്ചുകളയുന്നതിലേറെ പുതുതായി എഴുതപ്പെടുന്നുവെന്നും ഈ കവി വിശ്വസിക്കുന്നു. (ഞാൻ പുതിയ പാട്ടു പാടുന്നു എന്ന കവിത). ഭാരതത്തിന്റെ സ്വപ്നസാക്ഷാത്കാരമായ കാളിദാസകവിതയുടെ ഈറ്റില്ലമായ, ഹിമാലയത്തെപ്പറ്റിയും അപ്രതീക്ഷിതമായ ഒരു കാഴ്ചപ്പാടാണ് കവിക്കുള്ളത്.

"ഉത്തുംഗമീശൃംഗത്തിൽ വൃക്ഷമോ വളരില്ല

സസ്യമോ മുളപ്പീല പച്ചപ്പുൽപ്പരപ്പില്ല

ഉയരം അഭിനന്ദനീയമെങ്കിലും ഒരു

കുരുവിയ്ക്കിവിടെക്കൂടുണ്ടാക്കാൻ പഴുതില്ല

ഔന്നത്യത്തിനോടൊപ്പം വിസ്തൃതിയുണ്ടാകിലേ

അന്യരെയാലിംഗനം ചെയ്യുവാനിടം കിട്ടൂ."

വാജ്പേയി കഴിഞ്ഞാൽ നമുക്ക് ഇന്ത്യൻ നേതൃത്വത്തിൽ അത്തരമൊരു സൗന്ദര്യാത്മക സ്മരണ ഉദിപ്പിച്ചത് മുൻ രാഷ്ട്രപതി എ.പി.ജെ. അബ്ദുൾകലാമാണ്. വീണവായനയുടെ സൗന്ദര്യമാണ് അബ്ദുൾകലാമിന്റേത് എന്ന വ്യത്യാസമേയുള്ളൂ. രാഷ്ട്രത്തിന്റെ ആദർശവുമായി അവർക്കുള്ള പൊരുത്തം സമ്പൂർണ്ണമാകുന്നത് ലളിതമെങ്കിലും ശ്രദ്ധേയമായ ഈ സിദ്ധിവിശേഷത്തിലൂടെയാണ്. ●

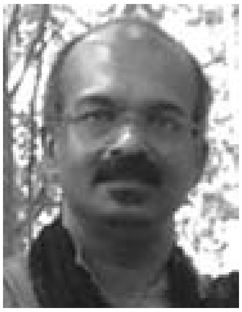

കെ.ജി. ജ്യോതിർഘോഷ്

തിരുവില്വാമലയും ഐവർമഠവും

തിരുവില്വാമല വില്വാദ്രിനാഥന്റെ മുന്നിലുള്ള 'ജയശ്രീ' ഹോട്ടൽ. ആ പേരു കേട്ടാൽ തിരുവില്വാമലക്കാർ പുരികമൊന്നു ചുളിക്കും. എന്നാൽ കുഞ്ഞൂട്ടൻനായരുടെ (കുഞ്ഞുക്കുട്ടൻനായർ) കടയെന്നു കേട്ടാൽ ഭാവം മാറുകയായി.

കവി. പി. കുഞ്ഞിരാമൻനായർ നിത്യസന്ദർശകനായിരുന്ന ഇടം. കാക്കകൾക്കും ചുറ്റുമുള്ളവർക്കും കവി ഭക്ഷണം വാങ്ങി വിതറുകയും വിതരണം ചെയ്യുകയും ചെയ്തത് ഇവിടെ നിന്ന്. കുഞ്ഞൂട്ടൻനായരുടെ കടയിലെ ഭക്ഷണത്തിന് ഇന്നും അതേ രുചി. കുഞ്ഞൂട്ടൻനായർ ഇന്നില്ല. ഭക്ഷണം കഴിച്ചുകൊണ്ടിരുന്നതിനിടയിൽ കഴിഞ്ഞ വർഷം അദ്ദേഹം മരിച്ചു. 87-ാം വയസ്സിൽ.

അദ്ദേഹത്തിന്റെ മക്കളാണ് ഇപ്പോൾ ഹോട്ടൽ നടത്തുന്നത്. പ്രധാനമായും മൂത്തമകൻ സുന്ദരൻ. വിശാലമായ ഹാളിൽ ഏകദേശം ഇരുപതുപേർക്ക് ഇരിക്കാവുന്നയിടം. ഓടിട്ട ആ പഴയ പുരയോടു ചേർന്ന് സുന്ദരനും കുടുംബവും താമസിക്കുന്നു. ഈ ലേഖകനുൾപ്പെടെ പലരും തിരുവില്വാമലയിലെത്തുന്നതിന്റെ ഒരു മുഖ്യഉദ്ദേശ്യം കുഞ്ഞൂട്ടൻനായരുടെ കടയിൽ നിന്ന് ഊണു കഴിക്കുക എന്നതാണ്. സാമ്പാറുൾപ്പെടെ നാലോ അഞ്ചോ കറികൾ മാത്രം. രുചി അനുഭവിച്ചറിയേണ്ടതാണ്. ഒരു ഭാഷ കൊണ്ടും ആർക്കും രുചിയെ അനുഭവവേദ്യമാക്കാൻ കഴിയില്ല. അങ്ങനെ ആകാനും പാടില്ല. അതു സംഭവിച്ചാൽ ഭക്ഷണം അപ്രസക്തമാകും. എറണാകുളത്തുനിന്ന് തിരുവില്വാ

പിന്നെ കേരളവും

മലയിലെത്തി ആ രുചി അനുഭവിച്ചു മടങ്ങുമ്പോൾ സംതൃപ്തി അറിയുന്നു. ഇന്ന്, പാറശ്ശാലമുതൽ കാസർഗോഡ് വരെ റോഡുമാർഗ്ഗം സഞ്ചരിക്കുന്നവർക്ക് എവിടെനിന്നു കഴിച്ചാലും ഒരേ രുചി. ഒരേ നിറം. സോപ്പിട്ടു കഴുകിയാലും കൈവെള്ളയിൽ നിന്നിളകാത്ത നിറം. ഒരേ അജിനോമോട്ടോ, ഒരേ ഡൈ. നാവിന്റെ സൗന്ദര്യബോധം അഥവാ രുചി- ഒറ്റനോട്ടത്തിൽ അതിലെന്തിരിക്കുന്നു എന്നു തോന്നാം. രുചി ഒരു സമൂഹത്തിന്റെ ആത്മാവാണ്. ആത്മാവെന്ന വാക്ക് രുചിക്കാത്തവർക്ക് ജീവനെന്നു മനസ്സിലാക്കാം. ജീവൻ പോയ ശരീരം അഴുകും. അതിൽ രണ്ടഭിപ്രായം ഉണ്ടാകാനിടയില്ല. രുചി നഷ്ടമാകുന്ന സമൂഹത്തിന്റെയും അവസ്ഥ അതു തന്നെ. ഉഗ്രൻ അർബുദസ്രഷ്ടാവായ അജിനോമോട്ടോയും മറ്റു രാസവസ്തുക്കളും ചേർത്ത് ഒപ്പിച്ചെടുക്കുന്ന ഭക്ഷണം അത്യാർത്തിയോടെ വെട്ടിവിഴുങ്ങുന്നു ഇന്നു നമ്മൾ; ആ രുചി അർബുദത്തിന്റെ വശ്യതയാണെന്നറിയാതെ.

അർബുദരോഗത്തിന് പേരു കേട്ട പഞ്ചനക്ഷത്ര ആശുപത്രികളിലെ കാന്റീനുകളിലും ഇത്തരം ഭക്ഷണമാണ് കൂടുതൽ വിതരണം ചെയ്യപ്പെടുന്നതെന്ന് കൂട്ടത്തിൽ ഒരു തമാശയെന്നോണം ഓർക്കുന്നതും നന്ന്. അർബുദരോഗികളുടെ എണ്ണം മണിക്കൂർകണക്കിന് വർദ്ധിച്ചുവരുന്നു. വിവാഹിതരായ പുരുഷന്മാരിൽ മുപ്പതു മുതൽ നാല്പതു ശതമാനം വരെ വന്ധ്യത നേരിടുന്നുവെന്ന് ഏറ്റവും ഒടുവിലത്തെ പഠനറിപ്പോർട്ടുകൾ സൂചിപ്പിക്കുന്നു. ഹോർമോൺ അസന്തുലിതാവസ്ഥ മൂലം പെണ്ണുങ്ങളിൽ പുരുഷലക്ഷണങ്ങൾ. അർബുദ-വന്ധ്യതാ ചികിത്സാകേന്ദ്രങ്ങളുടെ എണ്ണം വികസനത്തിന്റെ അളവുകോലാണെങ്കിൽ കേരളം വികസനത്തിന്റെ അതിവേഗ പാതയിലാണ്.

രുചിയുടെ പ്രാദേശിക ചരിത്രം

അതിസൂക്ഷ്മവും എന്നാൽ വ്യക്തവും ശക്തവുമായി നാം അറിയുന്ന രുചി പ്രദേശവുമായി ബന്ധപ്പെട്ടു കിടക്കുന്നു. അതാകട്ടെ ആ പ്രദേശത്തിന്റെ കാർഷികവും തൊഴിൽപരവും സാമ്പത്തികവും പരിസ്ഥിതിസംബന്ധവുമായ എല്ലാമായി ഇഴ പിരിക്കാനാകാത്ത വണ്ണം ലയിച്ചു കിടക്കുന്നു. ഇവയെല്ലാം അദൃശ്യമായി, എന്നാൽ അങ്ങേയറ്റം ഭദ്രമായി കെട്ടപ്പെട്ടിരിക്കുന്നത് സംസ്കാരത്തിലാണ്. അതായത് ലയം സാദ്ധ്യമാക്കുന്നത് സംസ്കാരം. ഒരു പ്രദേശത്തെ (അവിടത്തെ ആൾക്കാരുൾപ്പെടെ) നശിപ്പിച്ച് നാനാവിധമാക്കണമെങ്കിൽ വലിയ പ്രയാസമൊന്നുമില്ല. സീതയെ ഭ്രമിപ്പിച്ച പൊന്മാനിനെ

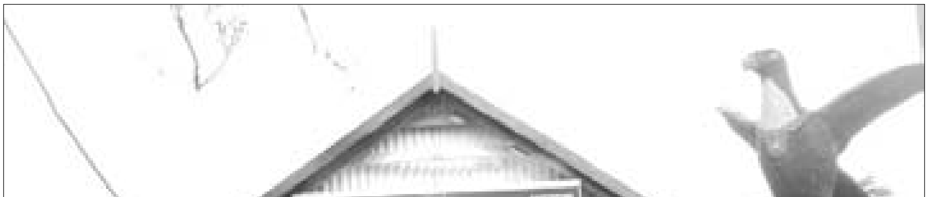

പ്പോലെ മെല്ലെ രുചിയിലൂടെ പ്രവേശിച്ച് തിരിമറി നടത്തിയാൽ മതി. ചേമ്പും നനകിഴങ്ങുമൊക്കെ കൊണ്ടുണ്ടാക്കുന്ന കറി ഇഷ്ടമല്ലാതായാൽ ആ ഉൽപ്പന്നങ്ങൾ ആവശ്യമില്ലാതെ, അപ്രത്യക്ഷമാകും. അത് ലളിതമായ സാമ്പത്തികശാസ്ത്രം. തുടർന്ന് ആ കൃഷി ഇല്ലാതാകുന്നു. അതിനനുയോജ്യമായ മണ്ണും അതിനാൽ സൃഷ്ടിക്കപ്പെട്ട തൊഴിലും ആ തൊഴിൽജ്ഞാനവും ഇല്ലാതാകുന്നു. മാറ്റം അനിവാര്യംതന്നെ. മാറുക തന്നെ വേണം. മാറ്റത്തിൽ ജീവന്റെ സമൃദ്ധി ഉറപ്പായില്ലെങ്കിൽ മാറ്റം അഴുകലാകും. കുഴപ്പമില്ല, അതും കുറച്ചു കഴിയുമ്പോൾ വളമാകും. പുതിയവയ്ക്കു തഴച്ചുവളരാൻ കാരണമാകുകയും ചെയ്യും. പക്ഷേ, അതിനു കുറച്ചധികം സമയം വേണ്ടിവന്നെന്നിരിക്കും. ചിലപ്പോൾ സംവത്സരങ്ങൾ. രുചിയിലൂടെ പ്രവേശിച്ചുള്ള മാറ്റിമറിക്കലിന് അല്പസ്വല്പം ക്ഷമ അനിവാര്യമാണ്. അക്ഷമയുള്ളവർക്ക് മാറ്റം ആവശ്യമായി വന്നാൽ നേരിട്ട് സാംസ്കാരിക പ്രതീകങ്ങളിൽ കൈവച്ചാൽ മതി. വളരെ എളുപ്പമാണ്. സംസ്കാരത്തിന്റെ ലയം സൃഷ്ടിക്കുന്ന ചങ്ങല കണ്ടെത്തുക, അതിലെ ഏതെങ്കിലുമൊരു കണ്ണി പൊട്ടിച്ചുകളയുക. പുരോഗമനത്തിന്റെയും പരിഷ്കൃത സമൂഹത്തിന്റെയും പേരിൽ അവ പൊട്ടിച്ചുകളയുക നിഷ്പ്രയാസം.

കയറിടാത്ത പശുവും കറവയും

കുഞ്ഞൂട്ടൻനായരുടെ കടയുടെ കാര്യമെടുക്കാം. കേരളീയ സംസ്കാരത്തിന്റെ കണ്ണി അറ്റുപോകാതിരിക്കാനുള്ള തീവ്രശ്രമത്തിന്റെ ഭാഗമായിട്ടൊന്നുമല്ല അദ്ദേഹത്തിന്റെ മക്കൾ ആ കട നടത്തുന്നത്. സാംസ്കാരിക വകുപ്പുകളിൽ നിന്നെങ്ങും ഗ്രാന്റും ലഭിക്കുന്നില്ല. അത് അവരുടെ ഉപജീവനമാർഗ്ഗമാണ്. എല്ലാറ്റിനുമുപരി അവർ വളരെ ശാന്തമായി ജീവിച്ചുപോകുന്നു. ഏതാനും നാൾ മുമ്പ് ഒരു രാത്രിയിൽ ഊണുകഴിച്ച് ഈ ലേഖകനും സുഹൃത്തുക്കളും പുറത്തിറങ്ങിയപ്പോൾ കുശലം പറയാൻ കുഞ്ഞൂട്ടൻനായരുടെ മകൻ സുന്ദരനും കൂടി. മുറ്റത്ത് ഏതാണ്ട് ഒരു ഡസനോളം പശുക്കൾ കിടക്കുന്നു. ഒറ്റയെണ്ണത്തിനും കഴുത്തിൽ കയറില്ല. സംഭാഷണത്തിനിടയിൽ സുന്ദരൻ ചില പശുക്കളെ തടവുന്നുമുണ്ട്. എല്ലാം ഉയരം കുറഞ്ഞ നാടൻ പശുക്കൾ. കേൾക്കാനുള്ള ഞങ്ങളുടെ കൗതുകം സുന്ദരന്റെ ആവേശത്തെ വർദ്ധിപ്പിച്ചു. രാവിലെ മലയിലേയ്ക്ക് മേയാൻ പോകുന്ന പശുക്കളുടെ സമയനിഷ്ഠയാണ് വിഷയം. വൈകീട്ട് അഞ്ചു മണിക്കു തന്നെ അവയെല്ലാം മലയിറങ്ങി കറവയ്ക്കുവേണ്ടി അതാതിടങ്ങളിൽ എത്തിയിരിക്കും. മഴയായാലും വെയിലായാലും ആ സമയനിഷ്ഠയ്ക്ക് മാറ്റം വരാറില്ലത്രെ. ആനക്കമ്പത്തിനൊപ്പം പശുക്കമ്പവുമുള്ള തിരുവില്വാമല സുഹൃത്ത് 'സുന്ദരേട്ട'നോട് അവിടെയുണ്ടായിരുന്ന ഓരോ പശുക്കളുടെയും പ്രത്യേകതകളെക്കുറിച്ചാരാഞ്ഞു. പാരമ്പര്യത്തിന്റെ കണ്ണിയിൽ സങ്കരം ചേരാതെ തുടർന്നു പോകുന്ന പശുക്കളാണ് അവിടെയുണ്ടായിരുന്നത്. അവിടെ കിടന്ന ഒരുത്തിയിൽ സുഹൃത്തിന്റെ ശ്രദ്ധ പതിഞ്ഞു. അതിന്റെ പാലിനെക്കുറിച്ച് ചോദിച്ചപ്പോൾ ലക്ഷണം നോക്കി സുന്ദരൻ മറുപടി പറഞ്ഞെങ്കിലും ഒരു തിട്ടമില്ലായ്മ. 'അതിവിടത്തതല്ലേ?" എന്ന ചോദ്യം കേട്ട്, 'അല്ല' എന്നു പറഞ്ഞുകൊണ്ട് സുന്ദരൻ അവളുടെ നെറ്റിയിൽ തടവി ആകമാനമൊന്നു നോക്കിയിട്ട് വീട്ടുപേരു പറഞ്ഞ് 'അവിട'ത്തെ ചന്ദ്രന്റേതാണെന്ന് ഉറപ്പിച്ചു. കറവയുടെ സമയത്ത് പശുക്കൾ ഉടമസ്ഥരുടെ മുന്നിൽ ഹാജരാകുന്നു. പശുവും ഉടമയും തമ്മിലുള്ള ഉടമസ്ഥതാ ബന്ധം അതാണ്. അതുകഴിഞ്ഞാൽ പശുക്കൾക്ക് നാടും നാടിന് പശുക്കളും സ്വന്തം.

വില്വാദ്രിനാഥക്ഷേത്രത്തിലെ ഇടയ്ക്കാവാദകനായ ഹരിയുടെ അമ്മയുടെ പതിവു നോക്കൂ. ദിവസവും അവർ വീടിനു മുന്നിൽ വച്ചിട്ടുള്ള പാത്രങ്ങളിൽ വെള്ളവും കാടിയും നിറച്ചു വയ്ക്കുന്നു. അതുവഴി പോകുന്ന പശുക്കൾ ആവശ്യാനുസരണം കുടിക്കുന്നു. ഈ പശുക്കൾ ആരുടേതാണെന്നൊന്നും അവർക്ക് അറിയില്ല. എന്നാൽ പശുക്കളെ അവർക്കറിയാം. പശുക്കൾക്ക് അവരെയും. അവരങ്ങനെ ചെയ്യുന്നതാകട്ടെ അവരുടെ സന്തോഷത്തിനു വേണ്ടി. എസ്.എൻ. കോളേജിൽ നിന്നും വിരമിച്ച സംസ്കൃതം പ്രൊഫസർ. വേദാന്തത്തിൽ ഡോക്ടറേറ്റ് നേടിയിട്ടുള്ള കല്യാണിക്കുട്ടി ടീച്ചറുടെ വീട്ടിൽ നിന്നാണ് ഞങ്ങൾ കുഞ്ഞൂട്ടൻ നായരുടെ കടയിലെത്തുന്നത്. അത്താഴം കഴിക്കണമെന്നുള്ള ടീച്ചറുടെ അതിശക്തവും സ്നേഹപൂർവ്വവുമായ നിർബന്ധത്തെ അവഗണിച്ചാണ് ഞങ്ങൾ അവിടെ നിന്നും യാത്രയായത്. "ഞങ്ങളുടെ പാചകവും ഒട്ടും മോശമല്ല. കുഞ്ഞൂട്ടൻ നായരുടെ കടയിൽ നിന്നു മാത്രം കഴിച്ചിട്ടുള്ളതുകൊണ്ടാണ് നിങ്ങൾക്കിങ്ങനെ തോന്നുന്നത്" എന്ന ടീച്ചറുടെ വാക്കുകളിൽ ആ നാടിന്റെ രുചി നാട്ടുകാരുടെ കൈകളിലും ഭദ്രമെന്നത് വ്യക്തം. സന്ധ്യയ്ക്ക് ഞങ്ങൾ ടീച്ചറുടെ വീട്ടിലെത്തുമ്പോൾ അവർ ഉച്ചത്തിൽ വിളിയിലും പറച്ചിലിലുമായിരുന്നു. ചോദിക്കാതെ തന്നെ അതിന്റെ വിശദീകരണവുമായിട്ടാണ് ടീച്ചർ ഞങ്ങളെ ഏതിരേറ്റത്. "ഒരുത്തി വരാൻ വല്ലാണ്ട് വൈകി. ആരും അങ്ങനെ വൈകുന്നത് പതിവില്ല." രാവിലെ മേയാൻ വീട്ടിൽ നിന്നിറങ്ങിയ ഒരു പശുക്കിടാവ് മടങ്ങിവരാൻ വൈകിയതിന്റെ വേവലാതിയായിരുന്നു ടീച്ചർക്ക്. പശുക്കളും മൂരികളും കിടാങ്ങളുമുൾപ്പെടെ 18 കന്നുകാലികളാണ് ടീച്ചർക്ക് അന്നുവരെയുള്ളത്. കന്നുകാലികൾ എന്ന പ്രയോഗം ഒരുപക്ഷേ ടീച്ചറെ അലോസരപ്പെടുത്തിയേക്കും. കാരണം, അവർ ടീച്ചർക്ക് ലക്ഷ്മി, ബ്രൗണി, ശിവകാർത്തികേയൻ എന്നിവരാണ്. ടീച്ചർ പേരുവിളിക്കുമ്പോൾ അവർ പ്രതികരിക്കുകയും ചെയ്യുന്നു. ടീച്ചറുടെ ഓർമ്മ വച്ച കാലം മുതൽ തുടർന്നുവരുന്ന പശുക്കളുടെ പരമ്പരയിലെ ഒടുവിലത്തെ കണ്ണികളാണ്

ഉയരം കുറഞ്ഞ ഈ പതിനെട്ടുപേരും. കൂടെയുള്ള മൂരികൾ ചവിട്ടിയാണ് ഇവിടുത്തെ പശുക്കൾ പെറുന്നത്. മൃഗഡോക്ടറുടെ സന്ദർശനം വേണ്ടിവരികയോ മൃഗാശുപത്രിയിൽ കൊണ്ടുപോവുകയോ വേണ്ടിവരുന്നില്ല.

പശുവിന് ഐവർമഠത്തിൽ അന്ത്യവിശ്രമം

രോഗമോ മുറിവോ ഉണ്ടായാൽ നാടൻ പ്രയോഗങ്ങൾ. "കുറച്ചു ദിവസം മുമ്പ് ഒരുത്തി ഒരു കൊമ്പുമൊടിച്ച് ചോരയുമൊലിപ്പിച്ച് വന്നേക്കുന്നു. ഞാൻ അട്ടക്കരി (വിറകടുക്കളയുടെ മുകളിൽ രൂപപ്പെടുന്ന കരി)യും ഉപ്പും വച്ചുകെട്ടി," മുറിവുണങ്ങിയെന്നുള്ള കാര്യം പോലും പരാമർശിക്കപ്പെട്ടില്ല. കാരണം, അത് പ്രത്യേകിച്ച് പറയേണ്ടതില്ല. എങ്ങനെയായിരിക്കാം കൊമ്പൊടിഞ്ഞതെന്ന ചോദ്യത്തിന് 'ഓ അതവള് വല്ല വേലിയും ചാടാൻ ശ്രമിച്ചിട്ടുണ്ടാവാം,' മേയാനിറങ്ങുന്ന കാലികൾ എങ്ങനെ കൃത്യമായി തിരിച്ചുവരുമെന്ന ചോദ്യത്തിന് അവര് രണ്ടുമൂന്നുപേര് ഒന്നിച്ച് ഓരോ വഴിക്കു പോകും. തീറ്റയും വിശ്രമവുമൊക്കെ അതിനിടയ്ക്ക് നടന്നുകൊള്ളും." അതായിരുന്നു ടീച്ചറുടെ മറുപടി. റോഡരുകിലെ തണലിൽ ചെറിയ കാലിക്കൂട്ടങ്ങൾ വിശ്രമിക്കുന്നത് തിരുവില്വാമലപ്രദേശത്തെ സ്ഥിരം കാഴ്ച. ഈ പശുക്കൾ അന്യം നിന്നുപോകാറായ ജീനുകളുടെ വാഹകരാണെന്നോ, അതിനാൽ അവയെ സംരക്ഷിക്കുകയാണെന്നോ ഉള്ള അബദ്ധധാരണയൊന്നും ഇതുവരെ നാട്ടുകാരെ പിടികൂടിയിട്ടില്ല. മറിച്ച് പശുക്കൾ തങ്ങളെ രക്ഷിക്കുന്നു എന്ന അറിവ് ഇപ്പോഴും അവിടത്തുകാരിൽ നിലനിൽക്കുന്നുവെന്നു തോന്നുന്നു.

ഇരുകൂട്ടരും തമ്മിലുള്ള വൈകാരികബന്ധവും കാണാൻ കഴിയുന്നു. മൺമറഞ്ഞുപോയ സ്നേഹനിധിയായിരുന്ന വ്യക്തിയെ ഓർക്കുംപോലെയാണ് കുഞ്ഞൂട്ടൻനായരുടെ തറവാട്ടിലെ മുത്തശ്ശിപ്പശുവിനെ അദ്ദേഹത്തിന്റെ മക്കൾ അനുസ്മരിക്കുന്നത്. അതിന്റെ ഗുണഗണങ്ങൾ പറഞ്ഞുതുടങ്ങിയാൽ നിർത്തില്ല. ആ മുത്തശ്ശിയുടെ പിൻമുറക്കാരാണ് ഇപ്പോഴുള്ളത്. ആ മുത്തശ്ശി 'മരിച്ച'പ്പോൾ ഉടമസ്ഥരും നാട്ടുകാരും അതിനെ വെറും മാട് ചത്താലെന്നപോലെയല്ല ചെയ്തത്. കുഴിച്ചിടുന്നതിനു പകരം ആ മുത്തശ്ശിയെ അവർ ഐവർമഠം ശ്മശാനത്തിലേക്കെടുത്തു. ചിതയൊരുക്കി അതിൽ ആചാരങ്ങളുടെ അകമ്പടിയോടെ ദഹിപ്പിച്ചു. പ്രായം ചെന്ന അച്ഛനമ്മമാർ കാർഷെഡ്ഡുകളിലേക്കും തൊഴുത്തുകളിലേക്കും ചങ്ങലകൾക്കു

വില്വാദ്രിനാഥക്ഷേത്രത്തിലെ ഇടയ്ക്കാവാദകനായ ഹരിയുടെ അമ്മയുടെ പതിവു നോക്കൂ. ദിവസവും അവർ വീടിനു മുന്നിൽ വച്ചിട്ടുള്ള പാത്രങ്ങളിൽ വെള്ളവും കാടിയും നിറച്ചു വയ്ക്കുന്നു. അതുവഴി പോകുന്ന പശുക്കൾ ആവശ്യാനുസരണം കുടിക്കുന്നു. ഈ പശുക്കൾ ആരുടേതാണെന്നൊന്നും അവർക്ക് അറിയില്ല. എന്നാൽ പശുക്കളെ അവർക്കറിയാം. പശുക്കൾക്ക് അവരെയും. അവരങ്ങനെ ചെയ്യുന്നതാകട്ടെ അവരുടെ സന്തോഷത്തിനു വേണ്ടി.

ള്ളിലേക്കും വലിച്ചെറിയപ്പെടുന്നതിന്റേയും അടച്ചിട്ടിരുന്ന വീട്ടിൽ ഉറുമ്പരിച്ച് മരിക്കുന്നതിന്റെയുമൊക്കെ വാർത്തകൾകൊണ്ട് മാധ്യമങ്ങളിലെ സ്ഥലവും സമയവുമൊക്കെ അപഹരിക്കപ്പെടുന്ന സമയത്താണ് ആ മുത്തശ്ശിപ്പശു ഇവ്വിധം സംസ്കരിക്കപ്പെട്ടത്. പേറു നിലച്ച്, കറവ മുറ്റിയ ആ മുത്തശ്ശിപ്പശു അറുവകാർക്ക് വിൽക്കപ്പെട്ടില്ല. ചത്തു കഴിഞ്ഞപ്പോൾ തോലുരിഞ്ഞെടുത്തില്ല. ആ ശവസംസ്കാരം വാർത്തയായതുമില്ല. "മക്കൾ ഉപേക്ഷിച്ച അമ്മ ഉറുമ്പരിച്ച നിലയിൽ കാർ ഷെഡ്ഡിൽ" എന്ന ശീർഷകത്തിൽ വരുന്ന വാർത്തയും ഐവർമഠത്തിൽ സംസ്കരിക്കപ്പെട്ട മുത്തശ്ശിപ്പശുവും രണ്ടു സംസ്കാരങ്ങളുടെ പ്രതീകങ്ങളാണ്. ഒറ്റപ്പെട്ട സംഭവങ്ങളല്ല.

സംസ്കാരം ദൃശ്യമല്ല, അത് ശക്തമായ സാന്നിദ്ധ്യമാണ്, ഓരോ നിമിഷവും. അദൃശ്യമായതിന്റെ കാരണം അത് സംസ്കരിക്കപ്പെട്ടതിനാലാണ്. സംസ്കരിക്കപ്പെട്ടു കഴിയുമ്പോൾ സത്തു മാത്രമേ അവശേഷിക്കുന്നുള്ളൂ. (ചത്തു പോകുമ്പോൾ സത്തു പോകുന്നു എന്നും ഓർക്കാവുന്നതാണ്) അദൃശ്യമായ സംസ്കാരത്തിന്റെ പ്രകടനങ്ങളാണ് പ്രവൃത്തികൾ. സംസ്കാരത്തിലൂടെ പ്രവൃത്തികൾ ഉണ്ടാവുന്നതു പോലെ പ്രവൃത്തികളിലൂടെ സംസ്കാരവും പരിണമിക്കുന്നു. ആ സംസ്കാരം അതനുസരിച്ചുള്ള പ്രവൃത്തികളെ സൃഷ്ടിക്കുന്നു. അതൊരു ചാക്രിക പ്രവർത്തനമായി തുടരുന്നു. ഇവിടെയാണ് സമൂഹത്തിൽ ആചാരങ്ങളുടെ പ്രസക്തി. ആചാരങ്ങൾ പ്രതീകങ്ങൾ മാത്രം. കല്പനകൾ സൃഷ്ടിക്കാൻ ശേഷിയുള്ളവ, അതേസമയം ഉഗ്രൻ കെട്ടുവള്ളികളും പേടകങ്ങളും. ആചാരങ്ങളിലൂടെ അറിവില്ലാത്തവനും ഉള്ളവനും ഒരുപോലെ സംസ്കാരത്തിലേക്ക് പ്രവേശിക്കാം. അതിനുപകരം ആചാരങ്ങളെ സംസ്കാരമായി കണ്ടുതുടങ്ങുമ്പോൾ കാഴ്ച അവസാനിക്കുന്നു. ആചാരങ്ങൾ അന്ധവിശ്വാസങ്ങളുടെ സംസ്കാരം സൃഷ്ടിക്കുക സ്വാഭാവികം. അതിന്റെ പേരിൽ ആചാരങ്ങളെ നിരാകരിക്കുമ്പോൾ, അല്ലെങ്കിൽ ഇല്ലായ്മ ചെയ്യുമ്പോൾ അന്ധവിശ്വാസങ്ങളിൽ നിന്ന് ആചാരത്തെ വേർതിരിച്ചെടുക്കാനും മോചിപ്പിക്കാനുമുള്ള അവസരം നഷ്ടമാകുന്നു. അതിലൂടെ സംഭവിക്കുന്ന ശൂന്യത സാംസ്കാരിക ചങ്ങലയിലെ കണ്ണിപൊട്ടലായി മാറുന്നു. ആ ശൂന്യതയിൽ എന്തിനും ഏതിനും ആർക്കും കടന്നുവരാം. അത് അതിന്റേതായ കണ്ണികൾ സൃഷ്ടിക്കുന്നു. ഒരു സംസ്കാരത്തിന്റെ കണ്ണികൾ അത്യാവേശത്തോടെ പൊട്ടിക്കുകയും അതിന്റെ പേരിൽ പ്രകടമാകുന്ന ദുരന്തങ്ങളെ കണ്ട് അലമുറയിടുകയും തൊട്ടു മുന്നിൽ കാണുന്നവരുടെ മേൽ പഴി ചാരി കുറ്റപ്പെടുത്തുകയും ചെയ്യുന്ന മാധ്യമറിപ്പോർട്ടുകൾ എപ്പോഴും വന്നുകൊണ്ടിരിക്കുന്നതിന്റെ കാരണമിതാണ്.

ഫ്ളാറ്റും ചാണകവും

തിരുവില്വാമലയിൽ സമീപഭാവിയിൽ സംഭവിച്ചേക്കാവുന്ന ഒരു സംഗതി നോക്കാം. കേരളത്തിന്റെ പച്ച പേറി നിൽക്കുന്ന അവിടുത്തെ പ്രധാന കവലകളിലും മലയുടെ പശ്ചാത്തലത്തിലുമൊക്കെ കൂറ്റൻ ഹോർഡിംഗുകൾ (ബോർഡുകൾ) പൊന്തിക്കഴിഞ്ഞു. അവിടത്തെ പുഴയുടെയും പുഴക്കാവുകളുടെയും മലയുടെയും തുടങ്ങി പുണ്യവും വ്യത്യസ്തവുമായ സ്ഥലങ്ങളുടെ പേരോടുകൂടിയ ബഹുനില ഫ്ളാറ്റുകളുടെ വരവ് വിളംബരം ചെയ്തുകൊണ്ടുള്ളതാണ് ഈ ഹോർഡിംഗുകൾ. മിക്കവാറും അവയൊക്കെ ഉയർന്നെന്നിരിക്കും. ഫ്ളാറ്റ് ജീവിതത്തിന്റെ പരിഷ്കാരത്തിലേക്ക് പ്രവേശിക്കുന്ന തിരുവില്വാമലയിൽ ചിലപ്പോൾ പൊതുനിരത്തിലൂടെ കൂട്ടം കൂടിപോകുന്ന കാലികളെക്കണ്ട് ചില ഫ്ളാറ്റ് നിവാസികൾ ഭയന്നെന്നിരിക്കും. അതുമല്ലെങ്കിൽ വിരൾച്ചയ്ക്കിടയിൽ ആരെയെങ്കിലും ഇടിക്കുകയോ കുത്തുകയോ ആവാം. അങ്ങനെയൊന്നു സംഭവിച്ചുകഴിഞ്ഞാൽ മാധ്യമങ്ങളിൽ അതിഭാവുകത്വത്തോടെ വരുന്ന വാർത്തയുടെ തലവാചകം ഏറെക്കുറെ ഇവ്വിധമാകാനിടയുണ്ട്: "അലഞ്ഞുനടക്കുന്ന കന്നുകാലികൾ തിരുവില്വാമലയിലെ ജനജീവിതത്തിനു ഭീഷണി." കഴുത്തിൽ വട്ടക്കയറില്ലാതെ അലയുന്ന പശുക്കൾ സൃഷ്ടിക്കുന്ന ഭീകരത വ്യക്തമാക്കുന്ന ദൃശ്യങ്ങൾ. പരിക്കേറ്റവരുടെ അഭിമുഖം. അവയ്ക്കുണ്ടാകാനിടയുള്ളതായ രോഗങ്ങൾ. രോഗമുള്ള പശുക്കളുടെ പാൽ കുടിച്ചാലുണ്ടാകുന്ന ഭവിഷ്യത്തുകൾ, ഗതാഗതത്തിനു സൃഷ്ടിക്കുന്ന തടസ്സങ്ങൾ, വെറ്റിനറി ഡോക്ടറുടെ അഭിമുഖം എന്നിങ്ങനെയുള്ള ചേരുവകളോടെ വരുന്ന റിപ്പോർട്ടുകൾ തിരുവില്വാമലക്കാരെത്തന്നെ പശുവിരോധികളാക്കാൻ ധാരാളം. താമസിയാതെ പേപ്പട്ടിശല്യം എന്നപോലെ അലയുന്ന പശുക്കളെ കണ്ടുതുടങ്ങിയാലും അദ്ഭുതമില്ല. അടുത്തപടി സാമൂഹികസുരക്ഷ കണക്കിലെടുത്ത് ഇങ്ങനെ നടക്കുന്ന കന്നുകാലികളെ നിരോധിക്കുന്നതായിരിക്കും. തിരുവില്വാമലയിൽ ആകാശംമുട്ടെ ഉയർന്നു നിൽക്കുന്ന ഫ്ളാറ്റുകൾ, കന്നുകാലികൾ അലഞ്ഞുനടക്കാത്ത നിരത്തുകൾ, 'വികസന''ത്തിന്റെ ഒന്നാംഘട്ടം അതോടെ പൂർത്തിയാകുന്നു. തിരുവില്വാമലയിൽ ഇപ്പോൾ കാണുന്ന പച്ചപ്പിന്റെ പച്ച മങ്ങിത്തുടങ്ങും. പുല്ലൂതിന്നുന്ന പശുക്കൾ തിരികെ പ്രസാദം പോലെ നൽകുന്ന ചാണകവും മൂത്രവുമൊക്കെയാണ് ആ പ്രദേശത്തിന്റെ സസ്യസമ്പത്തിന്റെ സമ്പുഷ്ടതയെ നിലനിർത്തുന്നതിൽ ഒരു ഘടകം.

ജനിതകസാന്നിദ്ധ്യം ഇല്ലാതാകുന്നു

തിരുവില്വാമലയിലും പ്രദേശത്തുമായി അവശേഷിക്കുന്ന സസ്യങ്ങളിൽ മിക്കതും അമൂല്യ ഔഷധങ്ങൾ. ഒരു നഴ്സറിയിലും കൃത്രിമമായി ഈ സ്വാഭാവികതയോടെ വളർത്താൻ പറ്റാ

തിരുവില്വാമലയിൽ സമീപഭാവിയിൽ സംഭവിച്ചേക്കാവുന്ന ഒരു സംഗതി നോക്കാം. കേരളത്തിന്റെ പച്ച പേറിനിൽക്കുന്ന അവിടത്തെ പ്രധാന കവലകളിലും മലയുടെ പശ്ചാത്തലത്തിലുമൊക്കെ കൂറ്റൻ ഹോർഡിംഗുകൾ പൊന്തിക്കഴിഞ്ഞു. അവിടത്തെ പുഴയുടെയും പുഴക്കാവുകളുടെയും മലയുടെയും തുടങ്ങി പുണ്യവും വ്യത്യസ്തവുമായ സ്ഥലങ്ങളുടെ പേരോടുകൂടിയ ബഹുനില ഫ്ളാറ്റുകളുടെ വരവ് വിളംബരം ചെയ്തുകൊണ്ടുള്ളതാണ് ഈ ഹോർഡിംഗുകൾ. മിക്കവാറും അവയൊക്കെ ഉയർന്നെന്നിരിക്കും.

ത്തവ. ഈ അമൂല്യസസ്യങ്ങൾ അവിടത്തുകാരുടെ മാത്രം സ്വന്തമല്ല. ലോകത്തിനു മുഴുവൻ അവകാശപ്പെട്ടതാണ്. ഇന്ത്യയ്ക്കും പുറത്തുമുള്ള എത്രയോ പേർ അവിടെനിന്നു ലഭ്യമായ പച്ചമരുന്നുകളുടെ ഉപയോഗത്തിലൂടെ രോഗശാന്തി നേടിയിരിക്കുന്നു. ഇപ്പോഴും നേടുന്നു. തിരുവില്വാമലയിലെ പ്രകൃതി അങ്ങനെ ഭൂമിയിൽ അവിടെ മാത്രമേ ഉണ്ടാവുകയുള്ളു. ആ പ്രത്യേകതയാണ് അതിന്റെ നിലിനില്പിന്നാധാരം. ഭൂമിയുടെ ഏതു ഭാഗത്തിന്റെയും കാര്യം ഇതുതന്നെ. ആ വ്യത്യസ്തതയുടെ ആത്മാവ് നശിപ്പിക്കാതെ ആ ഭൂപ്രദേശത്തെ നിലനിർത്തി അതിനെ അടിസ്ഥാനമാക്കി ജീവിക്കുകയെന്നത് നേരിട്ട് അവിടെയുള്ളവരുടെ ആഗോള ഉത്തരവാദിത്വം. പരോക്ഷമായി മറ്റുള്ളവരുടെയും. അവിടെയാണ് പാരസ്പര്യം ഉടലെടുക്കുക. അത് പരിമിതിയല്ല. അനന്തസാദ്ധ്യതയാണ്. തിരുവില്വാമലതന്നെ അതിനുദാഹരണം. വിശ്വസാഹിത്യകാരന്റെ തലത്തിലേക്കുയരാൻ കഴിഞ്ഞ വി.കെ.എൻ. അതിലൊന്നുമാത്രം. പശുക്കളുടെ മലകയറ്റവും സ്വതന്ത്രമേയലും നിലയ്ക്കുന്നതോടെ പശുവിനെ വളർത്തൽ ഉടമകൾക്ക് ഭാരമാകും. ചെലവിനനുസരിച്ചുള്ള വരുമാനം ലഭ്യമല്ലാതാകും. സ്വാഭാവികമായും നാടൻ പശുക്കൾ അവിടെനിന്ന് അപ്രത്യക്ഷമായിക്കൊള്ളും. കവർപാൽ വ്യാപകമാകും. (ഇപ്പോൾ കവർപാൽ ഇല്ലെന്നല്ല) കുഞ്ഞൂട്ടൻനായരുടെ കടയിലെ തൈരിന്റെയും സംഭാരത്തിന്റെയും മോരുകറിയുടെയും മറ്റു തൊടുകറികളുടെയുമൊക്കെ രുചി മാറും. പകരം മറ്റൊരു രുചി രംഗപ്രവേശം ചെയ്യും. അതിനെ പുതിയത് എന്നു പറയാൻ പറ്റില്ല. അത് ജീർണ്ണതയുടെ പ്രതിനിധിയും മാധ്യമവുമാണ്. ജീർണ്ണതയിലേക്ക് നയിക്കാത്തതും അതിന്റെ ലക്ഷണം പേറാത്തതുമാണ് പുതിയത്. അതുകൊണ്ടാണ് കുഞ്ഞൂട്ടൻനായരുടെ കടയിലെ ഭക്ഷണത്തിന്റെ രുചി പുതിയതായി തുടരുന്നത്. തിരുവില്വാമലയിൽ പുതുതായി നാമ്പിടുന്ന പുല്ലിന്റെ പുതുമയുടെ ജൈവവും നവ്യവുമായ നൈർമ്മല്യമാണ് പരോക്ഷമായി അവിടുത്തെ പാലിലൂടെയും തൈരിലൂടെയും നാമറിയുന്നത്. അതാണ് പുനർജനി. അത് ജീർണ്ണിച്ചതിനെ ക്രിയാത്മകമായി ഒഴിവാക്കുന്നതിനു വേണ്ടിയുമാകണം. ഈ പുതുമയുടെ ശക്തിസാന്നിദ്ധ്യമാണ് പാരമ്പര്യത്തിന്റെ അളുവകോൽ. അവിടെ പഴമ പുതിയതാകുന്നു. പുതിയതിനു ജീവനുണ്ടാകും. ജീവനാണ് ശക്തിയുടെ ആധാരം. പ്രകൃതിയോട് ജൈവമായി ഇണങ്ങിനിൽക്കുന്നു കേരളത്തിന്റെ വാസ്തുശാസ്ത്രം. ആ ജീവനില്ലാത്ത, ശക്തി പേറാത്ത അതിന്റെ ബാഹ്യമായ ഇന്നത്തെ അനുകരണവും (ഉദാ: പുത്തൻ വീടുകളുടെ കേരളീയ മാതൃകയിലുള്ള മേൽക്കൂര) ഓർക്കുന്നത് ഉചിതം. അത്തരം വീടുകൾ കാഴ്ചയ്ക്ക് എത്ര കമനീയമാണെങ്കിലും അസ്വസ്ഥതയെന്ന ജീർണ്ണതയാവും അവ പ്രദാനം ചെയ്യുക. അതവിടെ നിൽക്കട്ടെ. നാടൻ പശുക്കൾ അപ്രത്യക്ഷമാകുന്നതോടെ നൂറ്റാണ്ടുകളോ ആയിരത്താണ്ടുകളോ പാരമ്പര്യമുള്ള പ്രകൃതിയുടെ ഏറ്റവും ശക്തിയുള്ള കണ്ണിയായ ജനിതകസാന്നിദ്ധ്യം ഇല്ലാതാവുകയാണ്. പ്രകൃതിക്കും മനുഷ്യനും തമ്മിൽ പാരസ്പര്യത്തിലൂടെ നിലനിൽക്കുന്ന ശൃംഖലയിലൂടെ സംജാതമാകുന്ന സംസ്കാരത്തിൽ മാത്രമേ ഈ നാടൻ പശുക്കൾക്ക് നിലനിൽപ്പുള്ളൂ. ഈ സംസ്കാരത്തിന്റെ അവശേഷിപ്പിലാണ് തിരുവില്വാമലയുൾപ്പെടെ അപൂർവ്വം പ്രദേശങ്ങൾ ഇന്നും കേരളീയതയോടെ തുടരുന്നത്. അതുറപ്പാക്കുന്ന ഭദ്രതയിലാണ് അനേകം അമൂല്യ ജനിതകസമ്പത്ത് ഇന്നും അന്യം നിന്നുപോകാതിരിക്കുന്നത്. കേരളത്തിലെ 'കേരളം' അതാണ്. ഈ അപൂർവ്വചാരുതയുടെ വശ്യതയാണ് ലക്ഷ്വറി ഫ്ളാറ്റ് നിർമ്മാതാക്കളെ ഇവിടേക്ക് ആകർഷിക്കുന്നതും അത്തരം ഫ്ളാറ്റുകൾ കുഞ്ഞൂട്ടൻനായരുടെ കടയിലെ ഭക്ഷണം പോലെ പെട്ടെന്ന് വിറ്റുപോകുന്നതും. ●

(തുടരും.....)

(കടപ്പാട്: കലാകൗമുദി വാരിക)

39–ാമത് കാശി–ഹിമാലയ തീർത്ഥയാത്ര

ഡൽഹി, ഹരിദ്വാർ, ഋഷികേശ്, ബർകോട്ട്, ഹനുമാൻ ഛട്ടി, സായനാ ഛട്ടി, യമുനോത്രി, നേത്താല, ഉത്തരകാശി, പരാശരാശ്രമം, ഭൈരവൻഘട്ട്, ഗംഗോത്രി, ഗുപ്തകാശി, ഗൗരികുണ്ട്, കേദർനാഥ്, ത്രിയുഗ നാരായണക്ഷേത്രം, രുദ്രപ്രയാഗ്, കർണ്ണപ്രയാഗ്, നന്ദപ്രയാഗ്, ബദരീനാഥ്, മാണാ, വ്യാസഗുഹ, ജ്യോതിർമഠം, ദേവപ്രയാഗ്, വസിഷ്ഠഗുഹ, മഥുര, വൃന്ദാവനം, ആഗ്ര, അയോദ്ധ്യ, അലഹബാദ്, കാശി, വ്യാസകാശി, തുളസിമാനസക്ഷേത്രം, സാരനാഥ്.

ഈ തീർത്ഥയാത്രയിൽ പങ്കെടുക്കുവാൻ താൽപര്യമുള്ളവർ കത്തയച്ചാൽ യാത്രയുടെ പ്രോഗ്രാം പുസ്തകം സൗജന്യമായി അയച്ചുതരുന്നതാണ്.

അന്വേഷണത്തിന്: **മാതാജി പരമേശ്വരി**

ശാരദാശ്രമം, ശാരദാനഗർ, പാർവ്വതിപുരം, വെട്ടൂർണിമഠം പി.ഒ.
നാഗർകോവിൽ, കന്യാകുമാരി ജില്ല, പിൻ 629 003, ഫോൺ: 04651286169, മൊബൈൽ: 09486508730

19–ാം പേജിൽനിന്നും തുടർച്ച

വിളിക്കാമെന്നും കൃഷ്ണൻ പറയുന്നു. ഗീതയിൽ വിശദീകരിക്കുന്ന ഭക്തി, ജ്ഞാന,കർമ്മ, രാജ യോഗങ്ങളിൽ മനുഷ്യൻ മനുഷ്യനാൽ നിന്ദിക്കപ്പെടുന്ന ഒരവസ്ഥയ്ക്ക് സ്ഥാനമില്ല.

പരിശുദ്ധിയുടെയും പൂർണ്ണതയുടെയും ശരിയായ ജ്ഞാനത്തിന്റെയും വ്യക്തിസ്വരൂപമാണ് ഗീതയിലെ കൃഷ്ണൻ. ആത്മസാക്ഷാത്കാരമാണ് ഗീതയിലെ വിഷയം. ആത്മസാക്ഷാത്കാരം നേടുന്നതിനുള്ള ഏറ്റവും നല്ല വഴി കാണിച്ചുതരികയാണ് ഗീതയുടെ കർമം. കർമഫലത്യാഗമാണ് മോക്ഷമാർഗത്തിനുള്ള ഉപാധിയായി ഗീത അനുശാസിക്കുന്നത്. ഗീതയിലെ മോക്ഷം എന്നതു പൂർണ്ണമായ സമാധാനമാണ്. വിശ്വാസത്തിന്റെ രാസപരിശോധനയാണ് ഗീതയിലെ ത്യാഗം. മഹത്തായ മതകാവ്യമായ ഗീതയിൽ എത്ര ആഴത്തിൽ നിങ്ങൾ മുങ്ങുന്നുവോ അത്രത്തോളം ഉന്നതമായ അർത്ഥങ്ങൾ ലഭിക്കും. ഗീത ബുദ്ധിയോടല്ല ഹൃദയത്തോടാണ് ചേർന്നു നിൽക്കുന്നത്. വിശ്വാസികൾക്കുവേണ്ടിയാണ് അത് രചിക്കപ്പെട്ടത്. ഗാന്ധിജിയുടെ ഗീതാർത്ഥവിചാരങ്ങളിൽ ചിലതാണ് ഇതൊക്കെ.

വിജ്ഞാനത്തിന്റെ വിശിഷ്ട കീർത്തനങ്ങൾ പാടിയ ഭഗവദ്ഗീതയുടെ കേന്ദ്രതത്വം അഹിംസയും അനാസക്തിയുമാണെന്ന അഭിപ്രായക്കാരനായിരുന്നു ഗാന്ധിജി. രണ്ടാമധ്യായത്തിൽ ആരംഭിക്കുകയും പതിനെട്ടാമധ്യായത്തിൽ

സംഗ്രഹിക്കുകയും ചെയ്യുന്ന വിഷയവിവരണം ഇതു വ്യക്തമാക്കുന്നുണ്ട്. ഇതേ നിലപാടിനെ സാധൂകരിക്കുന്നതാണ് ഇതര അധ്യായങ്ങളും. “നിനക്കു നിർദ്ദേശിക്കപ്പെട്ടിട്ടുള്ള കർമം നീ ചെയ്യുക. അതിന്റെ ഫലം ത്യജിക്കുക. നിസ്സംഗമായി കർമം അനുഷ്ഠിക്കൂ, പ്രതിഫലത്തെക്കുറിച്ചു പരിഗണിക്കാതെ പ്രവർത്തിക്കുക” – ഇതാണ് ഗീതയുടെ സുവ്യക്തമായ തത്വോപദേശമെന്ന് ഗാന്ധിജി കണ്ടെത്തി. അതനുസരിച്ച് സ്വജീവിതം രൂപപ്പെടുത്തകയും ചെയ്തു. ‘എന്റെ ജീവിതമാണ് എന്റെ സന്ദേശം’ എന്നു പറയാൻ ഗാന്ധിജിയെ പ്രേരിപ്പിച്ചത് ഭഗവദ്ഗീതയാണെന്നതിനു സംശയമില്ല.

വേദം, യജ്ഞം, മഹാഭാരതം, രാമൻ, ബുദ്ധൻ, സീത, എന്നിവയെക്കുറിച്ചെല്ലാം സ്വതശുദ്ധമായ അഭിപ്രായങ്ങളാണ് ഗാന്ധിജി പ്രകടിപ്പിച്ചിട്ടുള്ളത്. യുക്തിശീലത്തെ പരിശുദ്ധമാക്കുകയും സത്യത്തെ പ്രകാശിപ്പിക്കുകയും ചെയ്യുന്നവയാണ് വേദങ്ങൾ. ഏകാഗ്രവും നിരന്തരവുമായ ഈശ്വരധ്യാനമാണ് യജ്ഞം. സേവനത്തിനു വേണ്ടിയുള്ള ശാരീരികാധ്വാനവും യജ്ഞമാണ്. മഹാഭാരതം ഗഹനമായ ഒരു മതഗ്രന്ഥമാണ്..... നമ്മുടെ ഉള്ളിൽ നടന്നുകൊണ്ടിരിക്കുന്ന അനന്തമായ സംഘട്ടനത്തിന്റെ വിവരണമാണിത്. ഗൗതമൻ ഹിന്ദുക്കളിൽ ഹിന്ദുവായിരുന്നു. ഹിന്ദുമതത്തിൽ മഹത്തരമായിട്ടെന്തൊക്കെയുണ്ടോ അവയെല്ലാം നിറഞ്ഞുതുളുമ്പിയിരുന്ന വ്യക്തിത്വമായിരുന്നു അദ്ദേഹത്തിന്റേത്. ഈശ്വരൻ ഏകനും അദ്വിതീയനുമാണ്. അദ്ദേഹം മാത്രമാണ് മഹത്വപൂർണ്ണൻ. അദ്ദേഹത്തേക്കാൾ മഹത്വം മറ്റാർക്കുമില്ല. അദ്ദേഹം കാലരഹിതനാണ്; രൂപരഹിതനാണ്; അതാണെന്റെ രാമൻ. അദ്ദേഹം മാത്രമാണ് എന്റെ പ്രഭുവും ഗുരുവും.

എല്ലാ മതങ്ങളെയും ആചാര്യന്മാരെയും മതഗ്രന്ഥങ്ങളെയും ഉൾക്കൊണ്ട ഗാന്ധിജി, തത്വോപദേശങ്ങളുടെ അടിസ്ഥാനത്തിൽ, ഹിന്ദുമതത്തിന്റെ ഉപാസകനായതു സ്വാഭാവികം മാത്രം. ●

■ സ്വാമി പ്രശാന്താനന്ദ സരസ്വതി

ഗുരുപൂജ

ഭാരതീയന്റെ അടിസ്ഥാനപ്രമാണം വേദമാണ്. വേദത്തിന്റെ ആദ്യഭാഗം കർമ്മകാണ്ഡവും അവസാനഭാഗം ജ്ഞാനകാണ്ഡം അഥവാ വേദാന്തവുമാണ്. അത് ഉപനിഷത്തുകളാണ്. ഇഹപരലോകങ്ങളിലെ സുഖഭോഗങ്ങൾ നേടിയെടുക്കുവാനുള്ള വിവിധ കർമ്മകലാപങ്ങളാണ് ആദ്യഭാഗത്തെ പ്രതിപാദ്യം. ഉപനിഷത്തിൽ ബ്രഹ്മവിദ്യ അഥവാ സ്വസ്വരൂപജ്ഞാനമാണ് വിഷയം.

ഋഷിമാരുടെ നാടായതിനാലാണ് നമ്മുടെ നാട് ആർഷഭാരതമായി അറിയപ്പെടുന്നത്. ഈ ഭൂഗോളത്തിലെ ഏറ്റവും പഴക്കമേറിയതും ശ്രേഷ്ഠവുമായ ഒരു സംസ്കാരം അനാദിയും അനർഗ്ഗളവും അനുസ്യൂതവുമായി നിലനിൽക്കുന്നത് ഈ പുണ്യഭാരതത്തിലാണ്. ഭൂമുഖത്തുണ്ടായി നിലനിന്ന അനേകം സംസ്കാരങ്ങൾ എന്നെന്നേക്കുമായി മണ്ണടിഞ്ഞപ്പോഴും ഭാരതത്തിലെ വൈദികസംസ്കാരം ലോകത്തിനു മുഴുവൻ പ്രകാശവും പ്രചോദനവും പ്രയോജനവും ചെയ്തുകൊണ്ടിരിക്കുന്നു. അതിനു കാരണം, അത് ഒരു വ്യക്തിയെയോ ഗ്രന്ഥത്തെയോ ഒരു കാലഘട്ടത്തേയോ ഒരു വിഭാഗത്തേയോ ആധാരമാക്കി ഉണ്ടായിട്ടുള്ളതല്ല എന്നതാണ്. അത് കാലാതീതവും സർവ്വാധാരവും അനശ്വരവും അദ്വിതീയവുമായ സത്യത്തെ ഉദ്ഘോഷിക്കുന്നതാണ്.

ഭാരതീയന്റെ അടിസ്ഥാനപ്രമാണം വേദമാണ്. വേദത്തിന്റെ ആദ്യഭാഗം കർമ്മകാണ്ഡവും അവസാനഭാഗം ജ്ഞാനകാണ്ഡം അഥവാ വേദാന്തവുമാണ്. അത് ഉപനിഷത്തുകളാണ്. ഇഹപരലോകങ്ങളിലെ സുഖഭോഗങ്ങൾ നേടിയെടുക്കുവാനുള്ള വിവിധ കർമ്മകലാപങ്ങളാണ് ആദ്യഭാഗത്തെ പ്രതിപാദ്യം. ഉപനിഷത്തിൽ ബ്രഹ്മവിദ്യ അഥവാ സ്വസ്വരൂപജ്ഞാനമാണ് വിഷയം. ഭൗതികമായ സുഖങ്ങ

ളേയും സൗകര്യങ്ങളേയും ഭാര തീയസംസ്കാരം നിഷേധിക്കുന്നില്ല. എങ്കിലും അവ അനിത്യവും അസുഖ കരവുമാണ്.

എന്നാൽ ഈ ആത്മീയ പൈതൃക മുള്ള ഭാരതത്തിൽ കാലക്രമത്തിൽ മനു ഷ്യമനസ്സ് കലിയുടെ സ്വാധീന ത്തിൽപ്പെടുകയും കൂടുതൽ കൂടുതൽ സ്വാർത്ഥതയിലേക്കും സങ്കുചിതത്വത്തി ലേക്കും നീങ്ങുകയും ചെയ്തു. അതി നാൽ പരമപ്രമാണമായ ശ്രുതിവാക്യ ങ്ങളെ തെറ്റായി വ്യാഖ്യാനിക്കുകയും ജിജ്ഞാസുക്കളായി വന്ന പലർക്കും വൈദികപഠനവും ഉപനിഷദ് പഠനവും നിഷേധിക്കുകയും ചെയ്യുന്ന ഒരു അവ സ്ഥാവിശേഷമുണ്ടായി. ആചാരത്തിന്റെ ഓമനപ്പേരിട്ട് അനാചാരങ്ങൾ സമൂഹ ത്തിൽ അടിച്ചേൽപ്പിക്കപ്പെടുകയും അതിൽ ഒരു പരിധിവരെ ഈ സ്വാർത്ഥമതികൾ വിജയിക്കുകയും ചെയ്തു. അതായത് ധർമ്മമെന്ന പേരിൽ അധർമ്മാനുയായികൾ പെരു കിക്കൊണ്ടിരുന്നു. ഇങ്ങനെ സനാതന ധർമ്മത്തിന്റെ തിളക്കത്തിന് പലപ്പോഴും മങ്ങലേറ്റുവെങ്കിലും ഒരിക്കലുമത് എന്നെന്നേക്കുമായി തുടച്ചുനീക്കപ്പെട്ടി ല്ല.

ഇപ്രകാരം ധർമ്മത്തിന് അപചയം സംഭവിക്കുമ്പോഴെല്ലാം, ജനങ്ങളെ സന്മാർഗ്ഗത്തിൽ നയിക്കുവാൻ ഭാരത ത്തിൽ എല്ലാക്കാലത്തും, എല്ലാ കോണിലും മഹാപുരുഷന്മാർ ആവിർഭ വിച്ചിട്ടുണ്ട്. അപ്രകാരം ധർമ്മോദ്ധാരണ ത്തിന് ആധുനികകാലത്ത് ഉണ്ടായവ രാണ് ശ്രീരാമകൃഷ്ണപരമഹംസരും വിവേകാനന്ദസ്വാമികളും സ്വാമി രാമ തീർത്ഥരുമൊക്കെ. അവരുടെ സമകാ ലികരും സമശീർഷരുമായിരുന്നു കേര ളത്തിൽ ശ്രീനാരായണഗുരുദേവനും ചട്ട മ്പിസ്വാമികളും.

ശ്രീരാമകൃഷ്ണപരമഹംസരുടെ പ്രവർത്തനമേഖല കൽക്കത്തയിലെ ഒരു ഗ്രാമത്തിൽ ഒതുങ്ങിനിന്നപ്പോൾ ആധുനിക വിദ്യാഭ്യാസം നേടിയ അദ്ദേ ഹത്തിന്റെ ശിഷ്യോത്തമനും സൂര്യതേ ജസ്വിയുമായ സ്വാമി വിവേകാനന്ദൻ സനാതനധർമ്മമെന്ന കെടാവിളക്കിന്റെ നിറതിരി അമേരിക്കയിലെ ചിക്കാഗോ വിൽ ജ്വലിപ്പിച്ച് തന്റെ വിശ്വവിജയ ജൈത്രയാത്ര ആരംഭിച്ചു. രാമതീർത്ഥ സ്വാമികളാകട്ടെ ഒരു മിന്നൽപിണർ പോലെ തന്റെ അല്പായുസ്സിനിടയിൽ, ലോകം മുഴുവൻ ആദ്ധ്യാത്മികപ്രഭ ചൊരിഞ്ഞ് അശ്വമേധ ജേതാവുമായി.

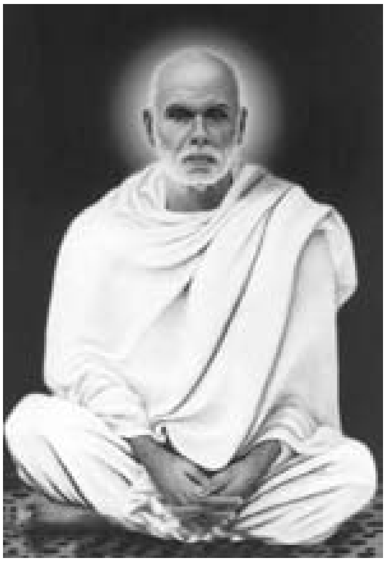

ആദ്ധ്യാത്മിക പ്രബോധനത്തി നുവേണ്ടി അദ്വൈതത്തിൽനിന്ന് അണുവിട വ്യതിചലിക്കാത്ത അനേകമനേകം സ്തോത്ര ങ്ങളും ഗ്രന്ഥങ്ങളും ഗുരുദേവൻ രചിച്ചു. അവയിൽ ചെറുതും വലുതുമുണ്ട്. സംസ്കൃത ത്തിലും മലയാളത്തിലുമുണ്ട്. പണ്ഡിതന് പഠിച്ച് മനനം ചെയ്ത് മനസ്സിലാക്കാൻ പറ്റുന്ന വയുണ്ട്. പാമരന് കേട്ടു മനസ്സി ലാക്കാൻ പറ്റുന്നവയുണ്ട്.

●

ഇക്കാലയളവിൽ, ജാതിക്കോമരങ്ങ ളുടെ കൂത്തരങ്ങായ കേരളത്തിൽ, ഹൈന്ദവ നവോത്ഥാനത്തിന് കൈയും മെയ്യും മറന്ന് തോളോടുതോളുരുമ്മി പ്രവർത്തിച്ച രണ്ട് സ്ഥിതപ്രജ്ഞരാണ് ശ്രീനാരായണഗുരുദേവനും ചട്ടമ്പിസ്വാമി തിരുവടികളും. രണ്ടുപേരുടെയും ആശ യവും ലക്ഷ്യവും ഒന്നായിരുന്നു.

വേദാധികാര നിരൂപണഗ്രന്ഥത്തി ലൂടെ പ്രാമാണികമായും യുക്തിയുക്ത മായും ജാതീയതയ്ക്കും അനീതിക്കും അസമത്വത്തിനും അനാചാരങ്ങൾക്കും എതിരെ വളരെ ശക്തമായിതന്നെ ചട്ട മ്പിസ്വാമികൾ പോരാടി.

ശ്രീനാരായണഗുരുദേവന്റെ പ്രവർ ത്തനം ഒന്നോ രണ്ടോ മണ്ഡലങ്ങളിൽ മാത്രം ഒതുങ്ങിനിൽക്കുന്നതായിരുന്നില്ല. ആരാധനാസ്വാതന്ത്ര്യം നിഷേധിച്ച വർക്കു വേണ്ടി ആരാധനാലയങ്ങൾ സ്ഥാപിച്ചതിന്റെ തുടക്കമാണ് അരുവി പ്പുറം പ്രതിഷ്ഠ. വിഗ്രഹത്തിന് നമ്മുടെ ആദ്ധ്യാത്മികമായ വളർച്ചയിലുള്ള പ്രസക്തി എന്ത് എന്ന സന്ദേശമാണ് കണ്ണാടി പ്രതിഷ്ഠയിലൂടെ ഗുരുദേവൻ നൽകിയത്. ഒരാൾക്ക് തന്റെ ഉള്ളിൽ വിളങ്ങുന്ന പരമാത്മസ്വരൂപത്തെ കാണാ ത്തിടത്തോളം വിഗ്രഹാരാധനയ്ക്ക് സ്ഥാനമുണ്ട്. എല്ലാ പ്രശ്നങ്ങളുടേയും മൂലകാരണം അജ്ഞാനമാണെന്നും അതു പരിഹരിക്കുവാൻ വിദ്യകൊണ്ടേ കഴിയുകയുള്ളൂ എന്നും അതിനാൽ "വിദ്യകൊണ്ട് പ്രബുദ്ധരാകുവാനും" നിരന്തരം ആഹ്വാനം ചെയ്തു ഗുരുദേ വൻ. കേവലം ആചാരങ്ങളിലും അനു ഷ്ഠാനങ്ങളിലും അന്ധമായി ചുറ്റിത്തി രിയുന്നതാണ് ഹിന്ദുവിന്റെ അപചയ ത്തിന് കാരണമെന്നും അത് സ്പർദ്ധ യ്ക്കും വിദ്വേഷത്തിനും അനൈക്യ ത്തിനും പോഷകമായിത്തീരുന്നു വെന്നും നിരന്തരം ഗുരുദേവൻ സമൂഹ ത്തോട് പറഞ്ഞിരുന്നു.

ആദ്ധ്യാത്മിക പ്രബോധനത്തിനു വേണ്ടി അദ്വൈതത്തിൽനിന്ന് അണു വിട വ്യതിചലിക്കാത്ത അനേകമനേകം സ്തോത്രങ്ങളും ഗ്രന്ഥങ്ങളും ഗുരുദേ വൻ രചിച്ചു. അവയിൽ ചെറുതും വലു തുമുണ്ട്. സംസ്കൃതത്തിലും മലയാള ത്തിലുമുണ്ട്. പണ്ഡിതന് പഠിച്ച് മനനം ചെയ്ത് മനസ്സിലാക്കാൻ പറ്റുന്നവയുണ്ട്. പാമരന് കേട്ടു മനസ്സിലാക്കാൻ പറ്റുന്ന വയുണ്ട്. ലളിതമായതും കഠിനമായതു മായ ഭാഷയിലുള്ളവയുണ്ട്. അനുഭവ ത്തിന്റെ അഗാധതലത്തിൽനിന്ന് അണ മുറിയാതെ ഒഴുകുന്ന അമൃതവചസ്സുകൾ അമരവാണിയിൽ മാത്രമല്ല, മാതൃഭാഷ യിൽ അതിലളിതമായിവരെ അവതരി പ്പിക്കാനുള്ള ഗുരുദേവന്റെ അപാരമായ കഴിവും കാരുണ്യവും അത്യപൂർവ്വമാ ണ്. പലയിടങ്ങളിലും ആദിശങ്കരാചാ ര്യർ ഗുരുദേവനിലൂടെ പുനരാവിർഭവി ക്കുന്നപോലെ തോന്നും.

മുണ്ഡകോപനിഷത്തിൽ ഋഷി പറഞ്ഞ വിവർത്ത സൃഷ്ടിവാദത്തെ എത്ര ലളിതമായാണ് ഗുരുദേവൻ ദൈവ ദശകത്തിൽ അവതരിപ്പിക്കുന്നത് എന്നു നോക്കുക! ഗുരുദേവനിലെ ആദ്ധ്യാ ത്മികതയും കവിതയും ഒന്നിച്ച് ആവിർഭവിക്കുന്ന ഉത്കൃഷ്ട ഗ്രന്ഥങ്ങ ളിൽ പ്രധാനപ്പെട്ട ചിലതാണ് ആത്മോ പദേശശതകവും കുണ്ഡലിനിപ്പാട്ടും. ജനനീനവരത്നമഞ്ജരി പോലുള്ള വേദാന്തഗ്രന്ഥങ്ങളിൽ അമരവാണി യുടെ അനുസ്യൂതമായ പ്രവാഹവും വാക്കുകളുടെ ഘടനയും ഗാംഭീര്യവും

ശേഷം 40-ാം പേജിൽ

വിവേകാനന്ദന്റെ വാക്കുകൾ മഹത്തായ സംഗീതമാണ് ശൈലികൾ ബീഥോവന്റെ രീതിയിലുള്ളവയാണ്. അവയുണർത്തുന്ന താളക്രമങ്ങൾ ഹാൻഡലിന്റെ ഗായകസംഘം അണിയണിയായി നീങ്ങുന്നതുപോലെയാണ്. മുപ്പതു കൊല്ലക്കാലം അകലെയുള്ള പുസ്തകങ്ങളിലൂടെയായിട്ടും ഒരു ഇലക്ട്രിക് ഷോക്കെന്ന വണ്ണം ഒരുൾപ്പുളകത്തോടുകൂടിയല്ലാതെ എനിക്കീ വിവേകാനന്ദവചനങ്ങളെ സ്പർശിക്കാൻ സാധിക്കുകയില്ല.

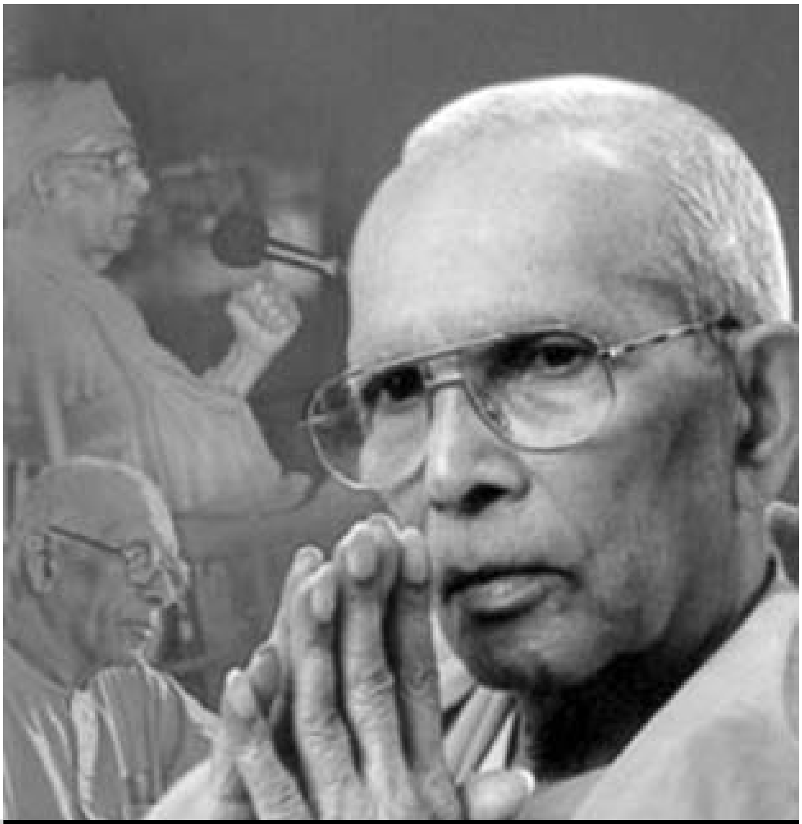

തുടർച്ച....

■ **സ്വാമി രംഗനാഥാനന്ദ**

വിവ: ലക്ഷ്മി എസ്. റാവു

എന്റെ ജീവിതം

നക്സലൈറ്റുമൊത്ത്

ആന്ധ്രാപ്രദേശിലെ ശക്തനായ നക്സലൈറ്റ് നേതാവ് കൊണ്ടപ്പള്ളി സീതാരാമയ്യയെക്കുറിച്ച് ഞാൻ പത്രങ്ങളിൽനിന്നും വായിച്ചറിയുകയുണ്ടായി. ഒരുദിവസം ഞാൻ രാമകൃഷ്ണമഠത്തിലെ എന്റെ മുറിയിൽ കിടക്കുകയായിരുന്നു. അവിടെ ഒരാൾ കയറിവന്നു. ഞാൻ എഴുന്നേറ്റ് അദ്ദേഹത്തോട് അടുത്തുള്ള കസേരയിൽ ഇരിക്കാൻ പറഞ്ഞു. ആരെന്നു ചോദിച്ചപ്പോൾ അദ്ദേഹം പറഞ്ഞു: "ഞാനാണ് കൊണ്ടപ്പള്ളി സീതാരാമയ്യ". ഞാൻ പറഞ്ഞു: "അങ്ങയെ കണ്ടതിൽ സന്തോഷമുണ്ട്". അരമണിക്കൂർ സമയം ഞങ്ങൾ സംസാരിച്ചിരുന്നു. ഞാൻ കൂടുതലും അദ്ദേഹം കുറച്ചു. അദ്ദേഹത്തെ സൗമ്യനും മിതഭാഷിയുമായ പ്രകൃതക്കാരനായിട്ടാണ് ഞാൻ കണ്ടത്. ഞാൻ പറഞ്ഞു: "ഇവിടെ പോലീസിനെ കൊന്നും പോസ്റ്റോഫീസ് നശിപ്പിച്ചും ബോധമില്ലാത്ത രീതിയിൽ നടത്തുന്ന അക്രമങ്ങൾകൊണ്ട് നിങ്ങൾക്കെന്തു നേടുവാൻ കഴിയും? നമ്മുടെ സാധാരണജനങ്ങളുടെ പ്രശ്നങ്ങൾ പരിഹരിക്കാൻ അതെങ്ങനെ സഹായിക്കും? വളരെ ദീർഘനാളത്തെ സമരം ചെയ്തു സ്വാതന്ത്ര്യം നേടിയ നാം ഒരു ജനാധിപത്യ രാഷ്ട്രമാണ് സ്ഥാപിച്ചിരിക്കുന്നത്. അതിനെ കൂടുതൽ കൂടുതൽ ജനാധിപത്യവൽക്കരിച്ചും സുസ്ഥാപിതമായ നാടുവാഴിത്ത സമ്പ്രദായങ്ങളെ ഒഴിവാക്കിയും ചെയ്തുകൊണ്ടേ സാധാരണ ജനങ്ങളെ ഉദ്ധരിച്ചുകൊണ്ടുവരുവാൻ സാധിക്കുകയുള്ളൂ. നിങ്ങളെല്ലാം റഷ്യൻ ബോൾഷെവിക്ക് വിപ്ലവത്തിൽനിന്നും ഊറ്റംകൊള്ളുന്നു. ഒരു സർക്കാരുദ്യോഗസ്ഥനെ കൊന്നതിന് റഷ്യൻ സർക്കാർ തന്റെ സഹോദരനെ വധിച്ചപ്പോൾ ലെനിന്റെ പ്രതികരണം എന്തായിരുന്നുവെന്ന് പഠിക്കുക. അതുവരെ പിന്തുടർന്നുപോന്ന വ്യക്തികളെ കശാപ്പുചെയ്യുന്ന നിയമവ്യവസ്ഥ അദ്ദേഹം സമ്പൂർണ്ണമായെതിർത്തു. മാത്രമല്ല രാഷ്ട്രീയാധികാരം പിടിച്ചെടുക്കുന്നതിൽ ശ്രദ്ധ കേന്ദ്രീകരിക്കാൻ തീരുമാനിക്കുകയും ചെയ്തു. ഒന്നാം ലോക മഹായുദ്ധത്തിന്റെ അവസാനഘട്ടങ്ങളിൽ യൂറോപ്പിലെ കലുഷിതമായ രാഷ്ട്രീയ അവസ്ഥകളെ മുതലെടുത്ത് അദ്ദേഹം അധികാരം പിടിച്ചെടുക്കുകയും ചെയ്തു. നിങ്ങളെല്ലാവരും അതിൽനിന്ന് ഒരുപാഠം പഠിക്കണമെന്ന് ഞാൻ ആഗ്രഹിക്കുന്നു. പോരാ, ശക്തമായ സോവിയറ്റ് രാഷ്ട്രം ഈയിടെയായി ശിഥിലമായതും ശ്രദ്ധിക്കുക. ഇടയ്ക്ക് ഒന്നോ രണ്ടോ വാക്കു പറഞ്ഞതൊഴികെ അദ്ദേഹം എല്ലാം ശാന്തമായി കേൾക്കുകയും സൗമ്യനായി വിടപറഞ്ഞുപോവുകയും ചെയ്തു. നക്സലൈറ്റ് പരിപാടികൾ പുനരാവിഷ്ക്കരിക്കേണ്ടതിന്റെ ആവശ്യം അദ്ദേഹം ഗ്രഹിച്ചുവെന്ന് എനിക്കു തോന്നി. എന്നാൽ നക്സലൈറ്റ് പ്രസ്ഥാനത്തിന്റെ നിയന്ത്രണം അദ്ദേഹത്തിന്റെ പിടിയിലല്ല എന്നും അത് മൗലികവാദികളായ യുവാക്കളുടെ പിടിയിലാണെന്നും ഞാൻ ശങ്കിച്ചു. ഇത്

അക്രമാസക്തമായ എല്ലാ വിപ്ലവപ്രസ്ഥാനങ്ങളിലും സംഭവിക്കുന്നുണ്ട്. 18-ാം നൂറ്റാണ്ടിലെ ഫ്രഞ്ചുവിപ്ലവം തന്നെ അതിനുദാഹരണമാണ്. വിപ്ലവകാരികളായ റോബസ്പിയറും ഡാൻറ്റണും, വധശിക്ഷ നടപ്പാക്കുന്നവനും അതനുഭവിക്കുന്ന ഇരയായും വേഷം മാറേണ്ടിവന്നതും അതുകൊണ്ടു തന്നെയായിരുന്നു.

മഹത്തായ സംഗീതം

വിവേകാനന്ദ സാഹിത്യം വായിച്ച ആർക്കും ഇന്ത്യയുടെ ഭൂതകാല മഹിമയെക്കുറിച്ചും ഇപ്പോഴത്തെ കഷ്ടാവസ്ഥയെക്കുറിച്ചും ഭാവിയിലുണ്ടാകാൻ പോകുന്ന കൂടുതൽ ബൃഹത്തായ കീർത്തിയെക്കുറിച്ചുമുള്ള ഗ്രാഹ്യം ഉണ്ടാകും. റൊമാങ് റോളങ്ട് തന്റെ 'രാമകൃഷ്ണന്റെ ജീവചരിത്രം' എന്ന പുസ്തകത്തിന്റെ ആമുഖത്തിൽ രാമകൃഷ്ണനേയും വിവേകാനന്ദനേയും വിശ്വാത്മാവിന്റെ സമുജ്ജ്വല സ്വരലയമായി വിശേഷിപ്പിക്കുന്നു. വിവേകാനന്ദ സാഹിത്യം തന്റെ മനസ്സിലും ഹൃദയത്തിലുമായി ഏൽപ്പിച്ച ആഘാതത്തിന്റെ സ്വഭാവം അദ്ദേഹം വിസ്മയം തുളുമ്പുന്ന ഒരു വാചകത്തിൽ വിവരിക്കുന്നു:

'വിവേകാനന്ദന്റെ വാക്കുകൾ മഹത്തായ സംഗീതമാണ്. ശൈലികൾ ബീഥോവന്റെ രീതിയിലുള്ളവയാണ്, അവയുണർത്തുന്ന താളക്രമങ്ങൾ ഹാൻഡലിന്റെ ഗായകസംഘം അണിയണിയായി നീങ്ങുന്നതു പോലെയാണ്. മുപ്പതു കൊല്ലക്കാലം അകലെയുള്ള പുസ്തകങ്ങളിലൂടെയായിട്ടും ഒരു ഇലക്ട്രിക് ഷോക്കെന്നവണ്ണം ഒരുൾപ്പുളകത്തോടുകൂടിയല്ലാതെ എനിക്കീ വിവേകാനന്ദവചനങ്ങളെ സ്പർശിക്കാൻ സാധിക്കുകയില്ല. അപ്പോൾപിന്നെ അവ കത്തിജ്ജ്വലിക്കുന്ന വാക്കുകളിൽ നേരിട്ട് ആ ധീരനായകന്റെ അധരങ്ങളിൽനിന്നും കേട്ടവരിൽ ഉളവാക്കിയ ആഘാതത്തെക്കുറിച്ചോ അവരെ ഏതെല്ലാം അനുഭവാവസ്ഥകളിലേക്ക് കടത്തിവിട്ടിട്ടുണ്ടാകുമെന്നോ പറയുക അസാദ്ധ്യംതന്നെ!

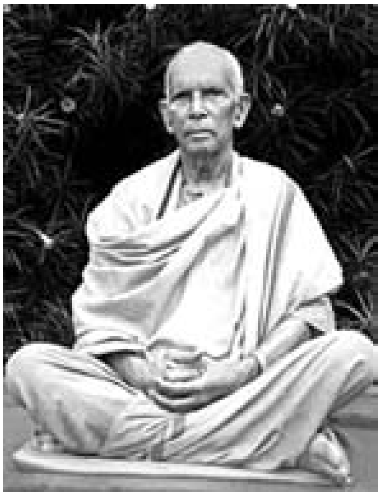

എന്നാൽ, നാം ഓർക്കുക, ദേശീയമായ കെടുതികളുണ്ടെങ്കിൽ അവയ്ക്കുള്ള ഫലപ്രദമായ മരുന്നുകളും നമുക്കുണ്ട് എന്ന് അവകാശപ്പെടാൻ കഴിയുന്ന ഒരേയൊരു രാഷ്ട്രം നമ്മുടേതു മാത്രമാണ്. മറ്റനേകം രാജ്യങ്ങളിൽ ഇന്ന് പ്രയോഗചികിത്സകൾ കെടുതികളേക്കാൾ മോശമാണ് എന്ന അവസ്ഥയാണ് സത്യം. അതൊരു തെറ്റായ അവകാശവാദമല്ല. ഉന്നതതലങ്ങളിൽ ഇന്നു നാം കാണുന്ന മൊത്തത്തിലുള്ള മൂല്യച്യുതി വെറും ആഗന്തുകമാണ്, ഇത്തരത്തിലുള്ള അനുഭവങ്ങൾ ഇതിനു മുമ്പും ഉണ്ടായിട്ടുണ്ട്. ശരിയായ പരിഹാരങ്ങൾ കണ്ടുപിടിച്ചു പ്രയോഗിക്കാൻ നാം പഠിക്കുകയും അടുത്ത ഒരു നൂറ്റാണ്ടിനുള്ളിൽ പുരോഗമന സ്വഭാവമുള്ള, മാനുഷികതയിലൂന്നിയ ശാന്തിയും സമാധാനവും നിറഞ്ഞ ഒരു ജനാധിപത്യവ്യവസ്ഥയും സമൂഹവും കെട്ടിപ്പടുക്കുകയും ചെയ്യും.

വേദാന്തത്തിന്റെ ദൗത്യത്തെക്കുറിച്ച് സ്വാമി വിവേകാനന്ദൻ കുംഭകോണത്തു വെച്ച് നടത്തിയ പ്രഭാഷണത്തിൽ നമ്മുടെ ജനങ്ങൾക്കായി നൽകിയ ഉപദേശം ഉദ്ധരിച്ചുകൊണ്ട് ഇതവസാനിപ്പിക്കാം.

നമ്മുടെ യഥാർത്ഥ സത്യാവസ്ഥ അഥവാ സ്വഭാവം എന്തെന്ന് സ്വയം പഠിക്കുക, മറ്റുള്ളവരെ പഠിപ്പിക്കുക. ഉറങ്ങിക്കിടക്കുന്ന ആത്മാവിനെ, അന്തരാത്മാവിനെ, ശ്രദ്ധയും ആദരവും നൽകി സേവിക്കുക, അത് ഉണർന്നുയരുന്നത് ശ്രദ്ധിക്കുക. ഈ സുഷുപ്തിയിലാണ്ട ആത്മാവിനെ ഉണർത്തി സ്വയംബോധത്തോടുകൂടിയ പ്രവർത്തന സ്വഭാവത്തിലേക്ക് കൊണ്ടുവരുന്നതോടുകൂടി ഓജസ്തേജസ്സുകൾ വർദ്ധിക്കും, നന്മയും യശസ്സും വന്നുചേരും, പരിശുദ്ധി (ആന്തരികവും ബാഹ്യവും) തെളിഞ്ഞു ശോഭിക്കും. എല്ലാ ഉൽകൃഷ്ടതകളും നമ്മുടെ ആത്മസേവ നടത്തും. (പ്രഭാഷണങ്ങൾ - "കൊളംബോ മുതൽ അൽമോറ വരെ", സമ്പൂർണ്ണ കൃതികൾ, വാല്യം 3, പേജ് 193).

അവസാനമായി, ഞാൻ വീണ്ടും ഉറപ്പിച്ചുപറയട്ടെ:

ഇപ്പോഴത്തെ ഉന്നതതലങ്ങളിൽ ആകെ കാണുന്ന ഈ മൂല്യച്യുതി വന്നുപോയിക്കൊണ്ടിരിക്കുന്ന ഒരു ഘട്ടം മാത്രമാകുന്നു; ഈ മാതിരി അനുഭവങ്ങൾ നമുക്ക് മുമ്പും ഉണ്ടായിരുന്നു; ......അടുത്ത ഒരു നൂറ്റാണ്ടിനുള്ളിൽ നമ്മുടെ രാഷ്ട്രം പുരോഗമന സ്വഭാവമുള്ള മാനുഷികതയിലൂന്നിയ ശാന്തിയും സമാധാനവും നിറഞ്ഞ ഒരു ജനാധിപത്യവ്യവസ്ഥയും സമൂഹവും പടുത്തുയർത്തുകതന്നെ ചെയ്യും.

(അവസാനിച്ചു)

നിര്യാതനായി

പത്തനംതിട്ട: ഇടപ്പാവൂർ, കോയിരൂർ മൂന്നു തെങ്ങിൽ കരുണാകരൻ നായർ നിര്യാതനായി (85). ഇടപ്പാവൂർ എം.എം.എൽ.പി. സ്കൂൾ ഹെഡ്മാസ്റ്ററായി വിരമിച്ച കരുണാകരൻ നായർ പ്രദേശത്തെ ആദ്യകാല ആർ.എസ്.എസ് പ്രവർത്തകരിലൊരാളായിരുന്നു. കേസരി വാരികയുടെ തുടക്കം മുതൽ തന്നെ വരിക്കാരനായിരുന്നു. വാരികയുടെ ആദ്യകാല ഏജന്റുമായിരുന്നു. വിശ്വഹിന്ദുപരിഷത്ത് പത്തനംതിട്ട ജില്ലാ രക്ഷാധികാരിയായിരുന്നു. ജ്യോതിഷം അടക്കം നിരവധി വിഷയങ്ങളിൽ അഗാധമായ പാണ്ഡിത്യമുണ്ടായിരുന്ന അദ്ദേഹം ആഗമാനന്ദ സ്വാമികളിൽ നിന്നു പ്രചോദനമുൾക്കൊണ്ടാണ് പ്രവർത്തിച്ചിരുന്നത്. ചെറുകോൽപ്പുഴ ഹിന്ദുമഹാമണ്ഡലത്തിന്റെ ദീർഘകാല പ്രവർത്തകൻ, ഇടപ്പാവൂർ ഭഗവതിക്ഷേത്രം, പുതിയകാവ് ക്ഷേത്രം സെക്രട്ടറി തുടങ്ങിയ സ്ഥാനങ്ങൾ വഹിച്ചിരുന്നു. കോയിരൂർ നേതാജി ഗ്രന്ഥശാലാ സെക്രട്ടറിയുമായി സേവനമനുഷ്ഠിച്ചിരുന്നു. നിലയ്ക്കൽ പ്രക്ഷോഭത്തിൽ സജീവമായി പങ്കെടുത്തിട്ടുണ്ട്. ഹിന്ദുവിശ്വയുടെ ഏജന്റായിരുന്നു.

കെ. ബി. ശ്രീദേവി

(തുടർച്ച)

ചിത്രീകരണം: **ഗോപിദാസ്**

രംഗം–13

(അടുക്കളയുടെ വാതിൽക്കൽ വൈദ്യൻ വിനീതനായി നിൽക്കുന്നു. പ്രായം എഴുപതിൽപരം. മുടിക്കെട്ടിൽ പ്രസാദപുഷ്പങ്ങൾ തിരുകിയിരിക്കുന്നു. നെറ്റിയിൽ ഭസ്മചന്ദനക്കുറികൾ. മുഖത്ത് സാത്വികഭാവം.) അടുത്ത് നിൽക്കുന്ന വലിയ ഏട്ടൻ വൈദ്യനോട് –

: "നല്ലോണം നോക്കീല്ല്യേ?"

വൈദ്യൻ : ഉവ്വ്.

ഏട്ടൻ : എന്തു ദെണ്ണന്നേ തോന്നീത്?

വൈദ്യൻ : ത്രിദോഷങ്ങളൊന്നൂല്ല്യ. ഇത് അങ്ങന്യൊരു രോഗല്ല. ലക്ഷണം നോക്കീട്ട് (പതുക്കെ) അന്യന്റെ മനസ്സ് ഉഷ്ണിപ്പിച്ചതിന്റെ.....

ഏട്ടൻ : ആര്? എന്റെ ആത്തുള്ളാളോ?

വൈദ്യൻ : (വിനീതനായി) എറാൻ. പ്രമാണം നോക്കുമ്പൊ വിശിഷ്ടയായ ഒരു സ്ത്രീയെ എതിർത്തൂന്നാണ്. അന്തപ്പുരവനിതാ. ഇവിടെ ഉള്ള ആളന്ന്യാവാം.

ഏട്ടൻ : (ഭാര്യയുടെ അടുത്ത് പോയിട്ട്) ഇന്ന് ആരോടാ കയർക്കാൻ പോയീത്?

ഏടത്തി : ആര് ഞാനോ?

ഏട്ടൻ : ഇതൊരു ദണ്ണൊന്നുല്ല. മറ്റുള്ളോരെ കുറ്റംപറയാണ്ടെ വയ്യലൊ വെളിച്ചായ്യാൽ. ഇന്നാരേ കിട്ടീത്?

(ചെറിയ ഏടത്തി മറവിൽനിന്നുകൊണ്ട് മറ്റുള്ളവർ കേൾക്കാൻ പാകത്തിൽ പതുക്കെ....)

: വെറുതെ ഗൗര്യേ ഓരോന്ന് പറഞ്ഞില്ല്യേ? ഗൗരിയ്ക്ക് ദുഃഖായിട്ട്ണ്ടാവും. ന്നാലും ഗൗരി ഒന്നും നടിയ്ക്കില്ല്യ.

ഏട്ടൻ : (നീരസത്തോടെ) പോയി തെറ്റു പറഞ്ഞോളൂ ദെണ്ണം മാറണച്ചാല്. ഊറ്റം കൂട്യാ വെഷമാ.

ഏടത്തി : (വിഷമത്തോടെ) ഈ വേദന സഹിയ്ക്കാൻ വയ്യ. ഗൗരീ, ഞാൻ പറ

ഞ്ഞതൊന്നും കാര്യക്കണ്ട. എന്നോട് അലോഗ്യം തോന്നരുത് ട്ടൊ.

ഗൗരി : (അടുക്കളയിലേക്ക് വന്ന് ഏടത്തിയുടെ അടുത്തിരുന്നു. ദേഹത്തിൽ തലോടി) എനിക്ക് അലോഗ്യൊന്നും ണ്ടായിട്ടില്ല്യ ഏടത്തീ. ഞാനതൊന്നും കാര്യാക്കീട്ടും ല്ല്യ.

(ഏടത്തിയുടെ മുഖം പതുക്കെ തെളിയുന്നു. ഗൗരി തലോടൽ തുടരുകയാണ്. നാവിൽ മന്ത്രങ്ങൾ. മറ്റ് ഏടത്തിമാർ അടുക്കളപ്പണിയിൽ.)

വലിയ ഏടത്തി : (ആശ്വാസത്തോടെ) ഹാവൂ!

(എല്ലാവരുടെ മുഖത്തും സന്തോഷം. അത്ഭുതം)

രംഗം-14

(ഗൗരിയുടെ കിടപ്പറ. കട്ടിലിൽ ഗൗരിയും ഭർത്താവും കിടക്കുന്നു. രാത്രി. മങ്ങിക്കത്തുന്ന തൂക്കുവിളക്ക്.)

ഗൗരി : ഇങ്ങനെ എപ്പളും എന്നെ ഒറ്റയ്ക്കാക്കി പ്പോവല്ലേ? പിന്നെ എനിയ്ക്കാരാ ഉള്ളത്?

(ഭർത്താവ് ഗൗരിയെ സാകൂതം നോക്കുന്നു. പതുക്കെ ചോദിക്കുന്നു) - "ഗൗരി ഒറ്റയ്ക്കാണോ? ആ ശ്ലോകം ഒന്നും കൂടി ചൊല്ലൂ."

ഗൗരി : ഏത് ശ്ലോകം?

ഭർത്താവ് : കളവേണുരവഃ - കളായനീലഃ.... ആ ആളന്ന്യാണ് നമ്മക്കൊക്കെ ഒപ്പംള്ളത്. അതൊക്കെ ഗൗര്യോട് പറഞ്ഞുതരണൊ? ഗൗരി അനുഭവിയ്ക്കണതല്ലേ അത്?

ഗൗരി : (വളരെ പതുക്കെ) അതെ.

ഭർത്താവ് : വില്വമംഗലത്ത് സ്വാമ്യാരെപ്പറ്റി കേട്ടിട്ടില്ല്യേ?

ഗൗരി : എന്താ ആ സ്വാമ്യാർക്ക്?

ഭർത്താവ് : ആ സ്വാമ്യാര് ശ്രീകൃഷ്ണനെ മുമ്പില് കാണാറ്ണ്ടത്രെ. എന്നും പൂജേടെ നേരത്ത് ഭഗവാൻ വരും. കാണും. വർത്തമാനം പറയും. പിന്നെ പിറ്റേദിവസം കാണ്ള്ളൂ.

ഗൗരി : ഭാഗ്യവാൻ തന്നെ സ്വാമ്യാര്.

ഭർത്താവ് : ഗൗരിയ്ക്കും പറ്റും ശ്രമിച്ചാൽ.

ഗൗരി : ഇനിയ്ക്ക് ഭഗവാനെ എപ്പളും കാണാറാവണേന്നാണ് മോഹം. പൂജയ്ക്കിരിയ്ക്കുമ്പൊ മാത്രം പോരാ.

ഭർത്താവ് : നല്ലോണം ശ്രമിച്ചോളൂ. ആ മന്ത്രം മുട്ടാണ്ടെ ജപിച്ചോളൂ. സാധിയ്ക്കും. തീർച്ച്യാ.

(ഗൗരി ആവേശത്തോടെ മുന്നിലേയ്ക്കുതന്നെ നോക്കിക്കിടക്കുന്നു. പിന്നെ ഭർത്താവിനേയും.)

രംഗം-15

(ഗൗരിയുടെ തറവാട്. നാലിറയത്തിന്റെ കിഴക്കേ അറ്റത്തുള്ള ചെറിയ ശ്രീകോവിൽ. അവിടെ, മുമ്പിൽ നിവേദ്യവസ്തുക്കളുമായി ഗൗരി വിഗ്രഹത്തിനു മുമ്പിൽ ഇരിയ്ക്കുന്നു. കുറച്ചുനേരം ധ്യാനിച്ചപ്പോൾ അകലെ ഒരു വേണുഗാനം. അത് അടുത്തേയ്ക്കടുത്തേയ്ക്ക് കേൾക്കുന്നു. പതുക്കെ ഒരു നീല വെളിച്ചം പരക്കുന്നു. അതിന്ന് നടുവിൽ ബാലഗോപാലൻ. പീലിത്തിരുമുടി, മഞ്ഞപ്പട്ട്, വനമാല, ഓടക്കുഴൽ. ഗൗരി ഇമവെട്ടാതെ നോക്കുന്നു. മുന്നിലുള്ള മനോഹരരൂപം ഗൗരിയെ നോക്കി ചിരിക്കുന്നു. അവൾ ആനന്ദതുന്ദിലയാവുന്നു. രോമാഞ്ചമണിയുന്നു. എഴുന്നേറ്റ് വീണ്ടും വീണ്ടും നമസ്ക്കരിക്കുന്നു. ബാലഗോപാലനെ കെട്ടിപ്പിടിക്കുന്നു. കെട്ടിപ്പിടിച്ച് വട്ടത്തിൽ തിരിയുന്നു. കൃഷ്ണാ കൃഷ്ണാ എന്ന് അതീവ സ്നേഹത്തോടെ വിളിക്കുന്നു. നാലിറയത്തു നിൽക്കുന്ന ഭർത്താവ് ഉൽക്കണ്ഠയോടെ ശ്രീലകത്തേയ്ക്ക് നോക്കുന്നുണ്ട്. ഗൗരിയുടെ ഉത്സാഹം മാത്രമേ അദ്ദേഹത്തിന് കാണുന്നുള്ളൂ. ഭഗവാനെ കാണുന്നില്ല.)

രംഗം-16

(ഗൗരിയുടെ തറവാട്ടിലെ അകത്തെ കുളം. ഗൗരി കുളത്തിൽ മുങ്ങിത്തപ്പുകയാണ്. മുഖത്ത് പരിഭ്രമം. തന്നത്താൻ പറയുന്നു.) - "എന്താ ചെയ്യാ ഇനി ഭഗവാനേ!"

(കുളക്കരയിൽ ഒരു ഉണ്ണി നില്ക്കുന്നു. കാർമേഘനിറമുള്ള ശരീരത്തിൽ അരയിൽ മഞ്ഞപ്പട്ടും, മാറിൽ വനമാലയും, ഗോരോചനക്കുറിയും, തലയിൽ പീലിത്തിരുമുടിയുമൊക്കെയായി മിടുക്കനായ ഒരു ഉണ്ണി. ആ ഉണ്ണി ചോദിക്കുന്നു....)

: "എന്താ കുറൂരമ്മേ?"

(ശബ്ദം കേട്ട് ഗൗരി നോക്കി. നോക്കിക്കൊണ്ടേ നിന്നു)

ഉണ്ണി : (ചിരിച്ചുകൊണ്ട്) എന്താ കുറൂരമ്മ ഇങ്ങനെ മുങ്ങിത്തപ്പണ് പരിഭ്രമിച്ചുകൊണ്ട്?

ഗൗരി : എന്റെ ചെറുതാലി കാണാല്യ. മുങ്ങ്യപ്പൊ പോയീന്ന് തോന്ന്ണു.

ഉണ്ണി : അയിന് ഇങ്ങനെ പരിഭ്രമിയ്ക്കണൊ?

ഗൗരി : അത് നന്നായി. കഴുത്തില് താലില്ല്യാണ്ടെ ഇരിയ്ക്ക്യേ? നെടുമംഗല്യത്തിന് കേടല്ലേ?

(ഉണ്ണി കരയിൽനിന്ന് കയ്യ് നീട്ടിയപ്പോൾ ആ കുഞ്ഞിക്കയ്യ്, കുളത്തിലിറങ്ങി നിൽക്കുന്ന ഗൗരിയുടെ അടുത്തെത്തി.)

ഉണ്ണി : ഈ കയ്യൊന്ന് പിടിയ്ക്കൂ.

(ഗൗരി വെള്ളത്തിൽ നിന്നു കൊണ്ട് ഉണ്ണിയുടെ കയ്യ് പിടിച്ചു. അപ്പോൾ മുന്നിൽ ഭർത്താവ്. അദ്ദേഹം കുളിക്കുന്നു. അദ്ദേഹത്തിന്റെ മനസ്സിൽ നിറഞ്ഞു നിൽക്കുന്ന ഗൗരി. ഗൗരി അറിയാതെ പറഞ്ഞുപോയി...)

ഹെന്റെ ഭഗവാനേ! ബാലഗോപാല!

ഉണ്ണി : (കയ്യുവിടീച്ച്) ചെറുതാലി ഞാനെടുത്തുതരാം.

ഗൗരി : (തടഞ്ഞ്) അയ്യോ; അതുവേണ്ടാട്ടൊ. വെള്ളത്തിലെറങ്ങണ്ട.

(ഉണ്ണി അതനുസരിക്കാതെ വെള്ളത്തിലിറങ്ങി മുങ്ങിയിട്ട് ചെറുതാലിയുമായി പൊങ്ങുന്നു.)

ഗൗരി : കഷ്ടം. എന്തേപ്പോ കാട്ടീത്? ആ നല്ല മഞ്ഞപ്പട്ടൊക്കെ നനഞ്ഞില്ല്യേ? ഗോരോചനം ഒലിച്ച് കണ്ണിലിയ്ക്കാവ്ണു. അവടെ നിക്കൂ. ഞാൻ തലതോർത്തിത്തരാം. ജലദോഷം പിടിയ്ക്കില്ല്യേ?

(ഇതെല്ലാം കണ്ടുകൊണ്ട് പടവുകൾക്കു മുകളിൽ കുളപ്പുരയിൽ വലിയ ഏടത്തിയും പണിക്കാരത്തിയും. അവർ ശബ്ദമടക്കി കുശുകുശുക്കുന്നു. അവർ ഉണ്ണിയെ കാണുന്നില്ല. ഗൗരി ഭ്രാന്ത് കാണിയ്ക്കുന്നു എന്നാണ് കരുതുന്നത്.)

ഏടത്തി : (പതുക്കെ) ഒക്കെ വെറുതെ ഓരോന്ന് കാട്ടിക്കൂട്ടലാണ്.

പണിക്കാരി : ന്നാലും ബ്ടന്നേ, ഇങ്ങനെ കാട്ടാൻ പറ്റ്വോ? ഒപ്പം ആരാണ്ടൊ നിക്കുണൂന്ന പന്തിയ്ക്കല്ലെ കാട്ടലും പറയലും? ബുദ്ധിയ്ക്ക് എന്തെങ്കിലും പറ്റീട്ട്ണ്ടൊന്നാ അട്യേന് തോന്നണ്.

ഏടത്തി : (ഒന്ന് ചിരിച്ചിട്ട്) ന്നാ അതിലേറെ കേമായി. വിശേഷായി. ഞ്ഞി അയിന്റെ കൊറവേള്ളൂ.

പണിക്കാരി: ന്നാ വല്ല ബാധേം ആണോ? എന്തായാലും ഇതങ്ങനെ സാരല്ല്യാത്തതാന്ന് കൂട്ടണ്ട.

രംഗം-17

ഗൗരിയുടെ കിടപ്പറ. ഭർത്താവില്ല. ഗൗരി തനിച്ചാണ്. ഗൗരി ഉറക്കത്തിൽനിന്ന് ഉണരുന്നു. എഴുന്നേറ്റിരുന്നു. കീർത്തനങ്ങൾ ചൊല്ലുന്നു. ധ്യാനിക്കുന്നു. "കോമളം കൂജയൻവേണും - ശ്യാമളോയം കുമാരക." മനസ്സിൽ ഉണ്ണികൃഷ്ണൻ കിടന്ന് കളിക്കുന്നു. അപ്പോൾ മുറിയിൽ ഒരു പ്രകാശം. നീലവെളിച്ചം. ഉണ്ണികൃഷ്ണൻ മുന്നിൽ. ഗൗരി നോക്കിയിരുന്ന് ആനന്ദിക്കുന്നു. ആനന്ദത്തിലാറാടുന്നു. നമസ്ക്കരിക്കുന്നു.

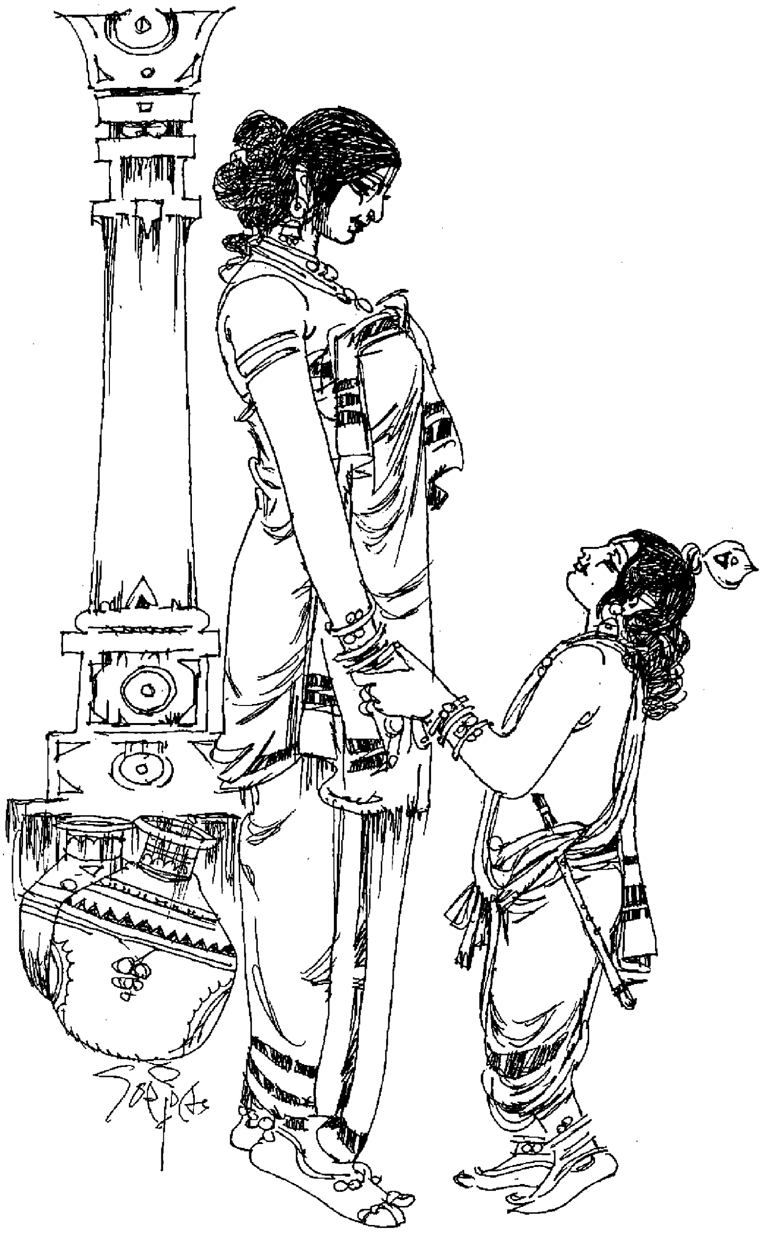

(ഗൗരിക്കിപ്പോൾ പ്രായം ഇരുപത്തെട്ട്)

ഉണ്ണികൃഷ്ണൻ : പൊറത്ത് നല്ല ദ്ലാവുണ്ട്. നമുക്ക് പൊറത്തയ്ക്ക് പോവ്വാ?

ഗൗരി : അയ്യോ - രാത്ര്യല്ലേ? പേട്യാവില്ലേ?

ഉണ്ണി : (പരിഹസിച്ച്) കുറൂരമ്മയ്ക്ക് ഇത്ര പേട്യോ? ഞാനൊപ്പം വന്നാലും പേട്യാ?

(ഗൗരി മിണ്ടുന്നില്ല)

ഉണ്ണി : എന്നാൽ ആ പേടി മാറണല്ലോ. വരൂ.

(ഉണ്ണി ഗൗരിയെ പിടിച്ചുവലിക്കുന്നു. ഗൗരി വാതിൽ തുറന്ന് ഉണ്ണിയുടെ കൂടെ പോയി. നാലിറയത്തെ വാതിൽ പതുക്കെ തുറന്ന് മുറ്റത്തിറങ്ങി. മുറ്റത്ത് പരന്നനിലാവ്. ഗൗരിക്ക് മുഖത്ത് നേരിയ സംഭ്രമം. എന്നാലും മുമ്പിൽ മനംമയക്കുന്ന മന്ദഹാസവുമായി നിൽക്കുന്ന കൃഷ്ണനെ കാണുമ്പോൾ

എല്ലാം മറക്കുന്നു. കൃഷ്ണനെ കെട്ടിപ്പിടിക്കുന്നു.)

ഉണ്ണി : ഇപ്പൊ കുറൂരമ്മേടെ പേട്യൊക്കെ പോയ്യോ?

(ഗൗരി പുഞ്ചിരിച്ചുകൊണ്ട് ഉണ്ണിയെ നോക്കി നിൽക്കുന്നു.)

ഉണ്ണി : കുറൂരമ്മ കടല് കണ്ടിട്ട്ണ്ടോ?

ഗൗരി : ഞാനെങ്ങന്യാ കടല് കാണ്വാ? ഞാൻ വന്നേരി നാട്ടിലേക്ക് കടന്നിട്ടില്ല്യ.

ഉണ്ണി : കാണണോ?

ഗൗരി : (ചിരിച്ച്) ഈ ഉണ്ണി എന്തൊക്ക്യാ പറേണ്?

(ഗൗരി ഉണ്ണിയെ കെട്ടിപ്പിടിക്കാൻ കൈനീട്ടുന്നു. കിട്ടുന്നില്ല. ഒരു കടലിരമ്പംകേട്ട് ചുറ്റും നോക്കുന്നു. മുന്നിൽ അലതല്ലുന്ന കടൽ. ആഞ്ഞടിക്കുന്ന തിരമാലകൾ. കുറച്ചുനേരം ഇരമ്പുന്ന കടലിനു മുമ്പിൽ ഗൗരി. പിന്നെ ഇരമ്പൽ നിന്നു. വെള്ളം നിന്നു. എല്ലാം നിന്നു. പഴയപോലെ ഗൗരി തറവാട്ടിലെ തെക്കേമുറ്റത്ത്. അടുത്ത് മന്ദഹാസവുമായി നിൽക്കുന്ന ഉണ്ണിക്കണ്ണനും.)

ഉണ്ണി : ഇങ്ങന്യാണ് കടല്. ഇനി എന്താ കാണണ്ടത്?

ഗൗരി : എപ്പളും ഉണ്ണികൃഷ്ണനെ കണ്ടാൽ മതി.

ഉണ്ണി : അതല്ല. ബ്രഹ്മസ്വം മഠത്തിലെ വർത്തമാനങ്ങള് അറിയണ്ടേ?

(ഉണ്ണിയുടെ മുഖത്ത് കള്ളച്ചിരി. ഗൗരി ലജ്ജിച്ച് മുഖം പകുതി താഴ്ത്തി. മുഖമുയർത്തിയപ്പോഴേയ്ക്കും രംഗമാകെ മാറി. ഉണ്ണിയെവിടെ? തറവാടെവിടെ? മുമ്പിൽ ബ്രഹ്മസ്വം മഠം. തന്റെ ഭർത്താവ്. ഗൗരിക്ക് കോരിത്തരിച്ചു. അദ്ദേഹം കുളിക്കാനുള്ള പുറപ്പാടാണ്. തോർത്തുമുണ്ടെടുത്ത് വിടർത്തി നോക്കുന്നു. അതിൽ, ഗൗരി അടയാളം വെച്ചു കൊടുത്ത ചുവന്നനിറത്തിലുള്ള തെച്ചിപ്പൂവും സ്വസ്തികവും തെളിഞ്ഞുകാണുന്നു. അദ്ദേഹം അത് പ്രത്യേകം നോക്കി കണ്ണിൽ വെയ്ക്കുന്നു. വ്യാകുലഭാവത്തോടെ തന്നത്താൻ പറയുന്നു: "അനദ്ധ്യായത്തിന് ഇനീം പത്തീസം കഴിയണലൊ.")

(രംഗം മാറുന്നു. പഴയപടിയാവുന്നു. അടുത്തുതന്നെ ഉണ്ണികൃഷ്ണൻ. ഗൗരി അത്ഭുതത്തോടെ നോക്കി നിൽക്കുന്നു.)

ഉണ്ണി : എന്താ കുറൂരമ്മേ?

ഗൗരി : എന്തൊക്കേ ഇപ്പൊ കാണിച്ചത്? വല്ലാത്ത അത്ഭുതങ്ങളന്നെ.

ഉണ്ണി : ഇത് അത്ഭുതൊന്ന്വല്ല. വേണമെങ്കിൽ കുറൂരമ്മയ്ക്കും സാധിയ്ക്കും ഇതൊക്കെ.

ഗൗരി : ഉവ്വോ? എനിയ്ക്ക് സാധിയ്ക്ക്യോ? (ചിരിയ്ക്കുന്നു)

(തൊഴുത്തിൽ പശുക്കളുടെ എരമ്പക്കം. മരക്കൊമ്പത്തുനിന്ന് കിളികളുടെ കലപില.)

ഉണ്ണി : ഇനി കുറൂരമ്മ കുളിയ്ക്കാൻ പൊക്കോളൂ. പേട്യാവ്വോ? വെളിച്ചാവാറായി.

(ഗൗരി ഒന്നും മിണ്ടാതെ മുഖം ചെരിച്ച് നോക്കുന്നു)

ഉണ്ണി : അല്ലെങ്കിൽ, ഞാനും വരാം കൊളത്തിലേയ്ക്ക്. പേട്യാവണ്ടലോ.

(ഉണ്ണികൃഷ്ണൻ മുമ്പിലും ഗൗരി പിന്നിലുമായി കുളത്തിലേക്ക് നടക്കുന്നു. നടക്കുന്നതിനിടയിൽ)

ഉണ്ണി : നമുക്ക് നാളേം ദ്ലാവത്ത് കളിയ്ക്കാം. എന്നാ ഞാൻ കുറൂരമ്മയ്ക്ക് നക്ഷത്രങ്ങളെ കാണിച്ചു തരാം ട്ടൊ. നക്ഷത്രങ്ങളെ തൊട്ടടുത്തുനിന്നു കൊണ്ട് കാണാം.

ഗൗരി : ശിവ ശിവ! അതൊക്കെ സാധിയ്ക്ക്യൊ?

ഉണ്ണി : ഇങ്ങന്യാണ് ഈ മനുഷ്യർക്കേയ്, അനുഭവായാലും കൂടി വിശ്വാസാവില്ല്യ.

(ഗൗരിയുടെ പോക്ക് വലിയേടത്തി മറഞ്ഞുനിന്ന് കാണുന്നു. അവർ ഉണ്ണിയെ കാണുന്നില്ല. ഗൗരി സംസാരിക്കുന്നത് കേൾക്കുന്നുമുണ്ട്. ഗൗരിയുടെ കൂടെ വേറെ ആരോ ഉണ്ടെന്ന് തീർച്ചപ്പെടുത്തിയിട്ട് അവർ തന്നത്താൻ മുറുമുറുക്കുന്നു.)

ഈ പോക്കത്ര ശര്യല്ല. ഒട്ടും ശര്യല്ല.

രംഗം-18

(ഗൗരിയുടെ തറവാട്ടിലെ പുറത്തളം. ഗൗരിയുടെ ഭർത്താവിന്റെ മൂന്ന് ജ്യേഷ്ഠന്മാരും പൂമുഖപ്പടിയിന്മേലിരിക്കുന്നു. വാതിൽമറഞ്ഞ് വലിയ ഏടത്തിയും നാലിറയത്ത് നിൽക്കുന്നു, വാതിൽക്കലേയ്ക്ക് തലനീട്ടിയിട്ട്.)

(വലിയ ഏട്ടൻ വാതിൽക്കലേയ്ക്ക് നോക്കിയിട്ട് ഏടത്തിയോട് വിളിച്ചു ചോദിക്കുന്നു...)

: ശരിക്കും കണ്ടൂന്നാണോ പറയണത്? വെറുതേ തോന്നീതൊന്നും അല്ലലോ - അത്യോ?

ഏടത്തി : (വാതിൽക്കൽ മറഞ്ഞ്) ഞാൻ കണ്ടൂന്ന്. കാണല് മാത്രല്ലാ, വർത്തമാനം പറയലും ചിറീം ഒക്കെ കേക്കും ചെയ്തു.

ഏട്ടൻ : (തലയിൽ കൈകൾ വെച്ച്) ശിവ ശിവ! കാര്യം വല്ല്യേ വെഷമമായീലോ. അന്യേനാണ്ച്ചാൽ ഇവടെ ഇല്ല്യേനും.

മൂന്നാമത്തെ ഏട്ടൻ : സംഗതി സൂക്ഷ്മായിട്ട് മതി അന്യേനോടൊക്കെ പറയല്. നേർത്തെ കുളിയ്ക്കാൻ പോയീതാവില്ല്യേ? മുമ്പൊരിയ്ക്കല് ആത്തേമ്മാർക്ക് നാവെറങ്ങിപ്പോവല്ണ്ടായ്യപ്പൊ വൈദ്യൻ പറഞ്ഞത് മറന്നോ? നമ്മള് ആളോളെപ്പറ്റി അങ്ങട് എന്തെങ്കിലൊക്കെ വിചാരിയ്ക്കും പറയും ചെയ്യരുതലോ. പാപാവില്ല്യേ?

ഏട്ടൻ : (കയ്യാംഗ്യത്തോടെ) ഹെയ്, കൂടെനടക്കണ ആളോട് വിശേഷം പറയലും ചിറീം ഒക്കെ കേട്ടൂന്നല്ലെ പറയണ്?

മൂന്നാമത്തെ ഏട്ടൻ : (വിരസഭാവത്തിൽ) നിശ്ചല്ല്യ. പക്ഷെ അന്യേന്റെ ആത്തേമ്മാര് അങ്ങനെ എന്തെങ്കിലും ചെയ്യുംന്ന് ഇനിയ്ക്ക് തോന്നണ്ല്ല്യ നിശ്ചം.

ഏടത്തി : (വാതിൽ മറവിൽനിന്ന്) ഞാൻ എന്റെ കണ്ണോണ്ട് കണ്ടകാര്യാ പറഞ്ഞത്. സംശ ണ്ടച്ചാൽ ഇനി നാളെ നോക്കാലോ.

മൂന്നാമത്തെ ഏട്ടൻ : ഓ ന്നാ അങ്ങനെ മതി. നാളെ നോക്കീട്ട് തീർച്ച്യായിട്ട് മതി പുറത്തേയ്ക്ക് പറയ്യ.

വലിയ ഏട്ടൻ : അതെ. അതന്ന്യാ അതിന്റെ ശരി.

(അവർ എഴുന്നേൽക്കുന്നു, മുണ്ടു കയറ്റിച്ചുറ്റി എഴുന്നേൽക്കുന്നു)

(ഗൗരി ഇതൊന്നും അറിയുന്നില്ല. മേലടുക്കളയിലിരുന്ന് പൂജിയ്ക്കാനുള്ള തുളസിപ്പൂവ് നേരെയാക്കുകയാണ്. ഗൗരിയുടെ മനസ്സിൽ ഉണ്ണികൃഷ്ണൻ മാത്രം. മറ്റൊന്നുമില്ല.)

(തുടരും...)

■ പി.ആർ.നാഥൻ

ഋതുഭേദങ്ങളുടെ പാരിതോഷികം

പ്രകൃതിയോട് ചേർന്നുനിന്നുകൊണ്ടുള്ള ഒരു ജീവിതമായിരുന്നു നാം അടുത്തകാലം വരേയും നയിച്ചിരുന്നത്. പ്രകൃതിയുമായി ഇണങ്ങുക. ചുറ്റും കാണുന്ന ലോകം നമ്മുടെ തന്നെ ശരീരത്തിന്റെ ഒരു ഭാഗമാണ്. പ്രകൃതിയെ ചൂഷണം ചെയ്യുക എന്ന പദപ്രയോഗം പണ്ടുകാലത്ത് ഉണ്ടായിരുന്നില്ല. ദോഹനം ചെയ്യുക എന്ന വാക്കിന് ഇന്ന് പ്രസക്തി കുറഞ്ഞു. പശുവിന്റെ പാൽ നാം കറന്നെടുക്കുകയാണ് വേണ്ടത്. പശുവിനെ ചൂഷണം ചെയ്യുകയല്ല. നമ്മുടെ എല്ലാ ആചാരങ്ങളിലും പരിസ്ഥിതിസംരക്ഷണത്തിന്റെ അംശമുണ്ട്. കാവുകളെ സംരക്ഷിക്കാൻ കാരണവന്മാർ പറഞ്ഞു. കിണറുകളും കുളങ്ങളും നിർമ്മിച്ച് ജലത്തെ സംഭരിച്ചുവെയ്ക്കാനായി ഓർമ്മിപ്പിച്ചു. ഓണവും വിഷുവും തിരുവാതിരയുമെല്ലാം കാലാവസ്ഥയുമായി ബന്ധപ്പെട്ട ആചാരങ്ങളാണ്. ഋതുഭേദങ്ങളുടെ പാരിതോഷികങ്ങളായിരുന്നു ഓരോ ചടങ്ങുകളും. പഞ്ചഭൂതനിർമ്മിതമാണ് നമ്മുടെ ശരീരം. പഞ്ചഭൂതങ്ങളുമായി ഐക്യത്തിലാകുക. അവയോട് നിസ്സഹകരണഭാവം പുലർത്തുമ്പോൾ ശരീരം രോഗഗ്രസ്തമാകും. അനുഭവത്തിൽ നിന്നാണ് ചൊല്ലുകൾ ഉണ്ടായത്. പഴക്കം ഏറും തോറും ചൊല്ലുകൾക്ക് ശക്തിയേറുന്നു.

ആണുങ്ങൾ രാവിലെ പുറത്തുപോകുമ്പോൾ ചൂൽ ശകുനം കാണരുത് എന്ന് പറയാറുണ്ട്. എന്റെ ബാല്യത്തിൽ ഞാനീ ചൊല്ല് കാരണവന്മാരിൽ നിന്ന് ഏറെ കേട്ടതാണ്. പട്ടാമ്പിയിൽ ഭാരതപ്പുഴയുടെ ഇരുവശത്തും കൃഷിസ്ഥലങ്ങളായിരുന്നു. നോക്കെത്താദൂരത്തോളം നെല്പാടങ്ങൾ. വിദ്യാർത്ഥിയായിരുന്ന കാലത്ത് ഞാൻ പ്രഭാതങ്ങളിൽ പാടത്തേക്കു പോകുമായിരുന്നു. പട്ടാമ്പിയിൽ നിന്നും കാരയ്ക്കാട്ടേക്കുപോകുന്ന റെയിൽപ്പാത കിഴായൂർ എന്ന ഗ്രാമത്തിലൂടെയാണ് നീങ്ങുന്നത്. ഗ്രാമീണർ മുഴുവൻ കൃഷിക്കാരാണ്. ആണുങ്ങൾ പുറത്തുപോകുമ്പോൾ ചൂൽ ശകുനം കാണരുത് എന്നു പറയുന്നതിന്റെ സൂക്ഷ്മാർത്ഥം നാം മനസ്സിലാക്കണം. ചൂൽ എന്നത് അത്ര മോശമായ വസ്തുവാണോ? ഒരിക്കലുമല്ല. വീടും പരിസരവും ശുചിയാക്കുന്നത് ചൂൽ ഉപയോഗിച്ചാണ്. തെങ്ങിന്റെ ഈർക്കിൽ ഉപയോഗിച്ചാണ് ചൂൽ ഉണ്ടാക്കുന്നത്. മുറ്റമടിക്കുന്നതും ചൂലു കൊണ്ടാണ്. മുറ്റമടിക്കുമ്പോൾ മണ്ണ് ഇളകണമെന്നാണ് പറയുക. പഞ്ചഭൂതങ്ങൾ ഒരിടത്ത് കെട്ടികിടക്കരുത്. പൃഥ്വീതത്വം ഇളകണം. ചപ്പുചവറുകൾ അടിച്ചുകൂട്ടുക എന്നതുമാത്രമല്ല, മുറ്റമടികൊണ്ട് ഉദ്ദേശിക്കുന്നത്. തൊടിയിൽ കിള

ശേഷം 40-ാം പേജിൽ

പുരാണകഥ

ഡി. സി. കുറുപ്പ്, അമ്പലപ്പുഴ

മഹാദേവിയുടെ ആവിർഭാവം

ദേവന്മാർ ത്രിലോകാധിപതികളായി വാണിരുന്ന ഒരു കാലമുണ്ടായിരുന്നു. അന്നാണ് മഹിഷൻ അസുരരാജാവായത്. വലിയ ശക്തിമാനായിരുന്ന ആ അസുരൻ ഒരു വൻസൈന്യവുമായി ചെന്ന് ദേവേന്ദ്രനെ പോരിനു വിളിച്ചു. പിന്നെ ഇരുകൂട്ടരും യുദ്ധം തുടങ്ങി. ഇന്ദ്രനും മഹിഷാസുരനും ശക്തന്മാരായിരുന്നതിനാൽ യുദ്ധം ഒരു നൂറു കൊല്ലം നീണ്ടുനിന്നു. അവസാനം മായാവികളായ അസുരന്മാർ ദേവന്മാരെ തോൽപിച്ച് സ്വർഗരാജ്യത്തിൽ നിന്നും ഓടിച്ചു. മഹിഷൻ സ്വയം ഇന്ദ്രനായി ചമഞ്ഞ് മൂന്നു ലോകങ്ങളും അടക്കിവാണു. വിഷണ്ണരായ ദേവാദികൾ ബ്രഹ്മാവിന്റെയടുത്തു സങ്കടമുണർത്തിച്ചു. ബ്രഹ്മാവ് അവരോടൊത്ത് ശ്രീഹരിയും പരമേശ്വരനും ഇരിക്കുന്നിടത്ത് ചെന്ന് സംഭവങ്ങൾ വിശദീകരിച്ചു. മഹിഷാസുരൻ ദേവന്മാരെയെല്ലാം യുദ്ധത്തിൽ പരാജിതരാക്കി ഓടിച്ചിരിക്കുന്നു. സൂര്യൻ, ഇന്ദ്രൻ, അഗ്നി, വായു, ചന്ദ്രൻ, യമൻ, വരുണൻ, മുതലായവരുടെ അധികാരമെല്ലാം സ്വയം കയ്യേറ്റ് ദുഷ്ടനായ മഹിഷൻ സ്വച്ഛന്ദം വിഹരിക്കുന്നു. ദേവന്മാരാകട്ടെ ഭൂമിയിൽ കേവലം മനുഷ്യരെപ്പോലെ ജീവിക്കുന്നു. ശരണാഗതരായ അവരെ രക്ഷിക്കുവാനും മഹിഷാസുരനെ നിഗ്രഹിക്കുവാനുമുള്ള എന്തെങ്കിലും ഉപായം ചിന്തിക്കേണ്ടിയിരിക്കുന്നു.

സ്വഭക്തന്മാരായ ദേവന്മാരുടെ കഷ്ടസ്ഥിതി അറിഞ്ഞപ്പോൾ മധുസൂതനനും മഹേശ്വരനും അതികുപിതരായിത്തീർന്നു. കോപത്താൽ ജ്വലിച്ച ബ്രഹ്മ-വിഷ്ണു-മഹേശ്വരന്മാരുടെ മുഖങ്ങളിൽനിന്ന് അതിമഹത്തായ ഓരോ തേജസ്സ് പുറത്തേക്കു വന്നു. ആ തേജസ്സുകളുടെ പ്രകാശം ലോകം മുഴുവൻ വ്യാപിച്ച് ക്രമേണ ഏകീഭവിച്ച് ഒരു നാരീരൂപം പൂണ്ട് മൂന്നു ലോകങ്ങളിലും പ്രകാശം പരത്തി. ശൈവതേജസ്സ് ആ ദിവ്യരൂപത്തിന്റെ മുഖമായിത്തീർന്നു. വൈഷ്ണവതേജസ്സ് ബാഹുക്കളും ബ്രഹ്മതേജസ്സ് പാദങ്ങളുമായി ഭവിച്ചു. യമന്റെ തേജസ്സ് കേശങ്ങളും സോമന്റെ തേജസ്സ് സ്തനങ്ങളും വരുണതേജസ്സ് നിതംബവും സൂര്യതേജസ്സ് കാൽവിരലുകളുമായി രൂപംപ്രാപിച്ചു. വസുക്കളുടെ തേജസ്സ് കൈവിരലുകളും കുബേരന്റെ തേജസ്സ് നാസികയും പ്രജാപതി തേജസ്സ് പല്ലുകളും അഗ്നിയുടെ തേജസ്സ് മൂന്നു നേത്രങ്ങളുമായി കാണപ്പെട്ടു. വായുവിന്റെ തേജസ്സാണ് ശ്രോത്രങ്ങളായി ത്തീർന്നത്. ഇങ്ങനെ ഓരോ ദേവന്മാരുടെയും തേജസ്സ് ഓരോ അവയവങ്ങളായിത്തീർന്ന ദേവീരൂപം കണ്ണഞ്ചിക്കുമാറ് അത്യുജ്ജ്വലമായി പ്രശോഭിച്ചു. ആ രൂപം കണ്ട് ദേവന്മാർ സന്തുഷ്ടരാവുകയും യുദ്ധത്തിനായി ഓരോ ആയുധങ്ങൾ സമ്മാനിക്കുകയും ചെയ്തു.

ശിവൻ ശൂലവും വിഷ്ണു ചക്രവും വരുണൻ ശംഖും അഗ്നി ശക്തിയും നൽകി. വായു അമ്പൊഴിയാത്ത ആവനാഴിയും വില്ലും കൊടുത്തു. ദേവേന്ദ്രൻ വജ്രായുധവും

യമൻ കാലദണ്ഡും വരുണൻ പാശവും നൽകി. ബ്രഹ്മാവ് കമണ്ഡലുവും പ്രജാപതി അക്ഷമാലയും ക്ഷീരസമുദ്രം അമലങ്ങളായ ഹാരവും എല്ലാക്കാലത്തും നവമായിരിക്കുന്ന പട്ടുവസ്ത്രങ്ങളും കാലൻ വാളും പരിചയും സമ്മാനമായി കൊടുത്തു. വിശ്വകർമ്മാവ് ചൂഡാരത്നവും കടകകേയൂരനൂപുരാദ്യാഭരണങ്ങളും രത്ന ഖചിതമായ അംഗുലീയകങ്ങളും ദാനം ചെയ്തു. സമുദ്രദേവത ഒരിക്കലും വാടാത്ത പങ്കജമാലകളും പോർചട്ടയും പ്രദാനം ചെയ്തു. ദേവിക്ക് വാഹനമായി ഹിമവാൻ സിംഹത്തെ കൊടുത്തു. കുബേരൻ സുരാപൂർണ്ണമായ പാനപാത്രവും അനന്തൻ മഹാമണിവിഭൂഷിതമായ നാഗഹാരവും നൽകി. ഇങ്ങനെ ആയുധവാഹകയായി ദേവി പാരിടമാകെ ഇളകുമാറ് വീണ്ടും വീണ്ടും അട്ടഹസിച്ചു. ആ ശബ്ദം കേട്ട് ലോകമാകെ നടുങ്ങി. അതിന്റെ പ്രതിധ്വനികൊണ്ട് കടലുകൾ ഇളകിമറിഞ്ഞു. ഭൂകമ്പത്താൽ പർവതങ്ങൾ പോലും ചലിച്ചു.

സിംഹത്തിന്റെ പുറത്തിരുന്ന് ദേവി യുദ്ധത്തിനു പുറപ്പെട്ടപ്പോൾ ദേവന്മാർ ജയജയശബ്ദം മുഴക്കി അഭിനന്ദിച്ചു. മുനിമാരെല്ലാം ഭക്തിയാൽ നമ്രശിരസ്കരായി ദേവിയെ സ്തുതിക്കുവാൻ തുടങ്ങി. ഈ പ്രകൃതിക്ഷോഭം കണ്ട് അത്ഭുതസ്തബ്ധനായ മഹിഷാസുരൻ ആയുധപാണിയായി മുന്നോട്ടു കുതിച്ചു. പിന്നാലെ മറ്റ് അസുരന്മാരും ഓടിച്ചെന്നു. അടുത്തുചെന്നപ്പോൾ തേജോരൂപിണിയായ ദേവിയെ കണ്ടു. ആകാശം മുട്ടുന്ന കിരീടവും ചൂടി നടന്നടുക്കുന്ന ദേവിയുടെ ആയിരക്കണക്കായ കൈകൾ ഭൂമണ്ഡലം നിറഞ്ഞുനിന്നു. ഞാണൊലിയാൽ ദിക്കെല്ലാം മാറ്റൊലിക്കൊണ്ടു. ശരീരത്തിൽ നിന്നു പുറപ്പെടുന്ന തേജസ്സു കൊണ്ട് സർവ്വത്ര പ്രകാശം പരത്തി നില്ക്കുന്ന ദേവിയോട് മഹിഷാസുരൻ യുദ്ധത്തിനു തയ്യാറായി. വാശിയേറിയ യുദ്ധം ആരംഭിച്ചു.

മഹിഷാസുരന്റെ സേനാനായകന്മാരായ ചിക്ഷുരൻ, ചാമരൻ തുടങ്ങിയവൻ വലിയ ഒരു സൈന്യവുമായി അവിടെയെത്തി. അറുപതിനായിരം തേരുകളുമായിട്ടാണ് ഉദഗ്രനെന്ന മഹാസുരൻ പടക്കളത്തിൽ വന്നത്. മഹാ

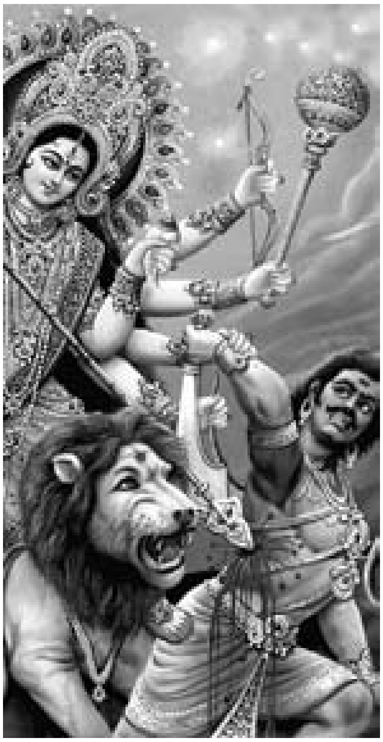

ഹനു ഒരു കോടി രഥങ്ങളുമായി എത്തിയപ്പോൾ അസിലോമൻ അൻപതു ലക്ഷം രഥങ്ങളുമായിട്ടാണ് ദേവിയെ നേരിടാൻ എത്തിയത്. അതിനനുസരിച്ച് ആന, കുതിര, കാലാൾപ്പട എല്ലാം ചേർന്നപ്പോൾ ഒരു സൈന്യമഹാസമുദ്രം ആർത്തലച്ചു വരുന്നതായി കാണപ്പെട്ടു. അപാരമായ ആ സൈന്യത്തിന്റെ നേതാവായി മഹിഷാസുരൻ ദേവിയോട് ഏറ്റുമുട്ടി.

ഇവൾ ഒരു സ്ത്രീയല്ലേ? അതും ഒറ്റയ്ക്കു മാത്രം, ഈ തേജസ്വിയായ സ്ത്രീയെ ഉടനെ വധിച്ചു മടങ്ങണം.

ഇങ്ങനെ വിചാരിച്ചു മഹിഷാസുരൻ ആയുധങ്ങൾ പ്രയോഗിച്ചു. ദേവിയാകട്ടെ, യാതൊരു കൂസലുമില്ലാതെ ശത്രുസൈന്യത്തിന്റെ നൂറ് നൂറ് അസ്ത്രങ്ങൾ മുറിച്ചു തള്ളി. ആ മുഖത്ത് തേജസ്സ് വഴിഞ്ഞൊഴുകി. പുഞ്ചിരി തെളിഞ്ഞുവിളങ്ങി. യുദ്ധക്കളത്തിനു ചുറ്റും കൂടിനിന്ന ദേവന്മാരും മഹർഷിമാരും സ്തോത്രങ്ങൾ പാടി ദേവിയെ പ്രോത്സാഹിപ്പിച്ചു. ദേവി ആയിരമായിരം അസ്ത്രങ്ങൾ മഹിഷാസുരസൈന്യങ്ങളിൽ വർഷിച്ചുകൊണ്ടിരുന്നു. ദേവി വേൽ, വാൾ മുതലായ ആയുധങ്ങൾകൊണ്ട് അസുരന്മാരെ കൊന്നൊടുക്കി. മഹാശക്തിസ്വരൂപിണിയായ ദേവി അനായാസേന അസുരസൈന്യത്തെ മുഴുവൻ നശിപ്പിച്ചു. ഇതു കണ്ട് ദേവന്മാർ പുഷ്പവൃഷ്ടി ചെയ്തു.

സൈന്യാധിപന്മാരായ ചിക്ഷുരൻ, ചാമരൻ, ഉദഗ്രൻ, കരാളൻ, ബഷ്കളൻ, ഉഗ്രാസ്യൻ, ബിഡാലൻ, മുതലായവരെ ദേവി പിന്നീട് നിഷ്പ്രയാസം വക വരുത്തി. സർവ്വതും നശിച്ചതുകണ്ട് കോപിഷ്ഠനായ മഹിഷാസുരൻ അതിഭയങ്കരമായ ഒരു മഹിഷത്തിന്റെ രൂപം ധരിച്ച് ദേവിയോട് എതിരിട്ടു. അവന്റെ ശക്തമായ ചവിട്ടേറ്റ് ഭൂമി കുലുങ്ങി. ലോകം മുഴുവൻ വിറപ്പിച്ചുകൊണ്ട് മഹിഷാസുരൻ എന്ന മഹിഷം സംഹാരതാണ്ഡവമാടി. ഇതെല്ലാം കണ്ട് ദേവി പുഞ്ചിരിയോടെ അവനെ ഏതിർത്തു. ആദ്യം വലിയ ഒരു പാശമെടുത്ത് അവന്റെ ദേഹം വരിഞ്ഞുകെട്ടി. ഉടനെ മായാവിയായ മഹിഷം ഒരു വലിയ സിംഹമായി പ്രത്യക്ഷപ്പെട്ടു. ദേവി തൽക്ഷണം അതിന്റെ തല വെട്ടി മാറ്റി. പെട്ടെന്ന് സിംഹശരീരം ഉപേക്ഷിച്ച് അവൻ ഒരു വലിയ മനുഷ്യനായി യുദ്ധം ആരംഭിച്ചു. നില്ക്കപ്പൊറുതി ഇല്ലാതായപ്പോൾ വലിയ ഒരാനയായി മാറി. ദേവി ആനയുടെ കാലുകൾ വെട്ടി മാറ്റി. ഉടനെ ത്രിലോകങ്ങളേയും വിറപ്പിച്ചുകൊണ്ട് അവൻ വീണ്ടും മഹിഷരൂപം എടുത്തു. അപ്പോൾ ക്രോധതാമ്രാക്ഷയായ ദേവി പൊട്ടിച്ചിരിച്ചുകൊണ്ട് അവനോടു പറഞ്ഞു:

“നില്ല് നില്ല്. ഞാൻ ഈ മധുപാനം ചെയ്തോട്ടെ. എന്നിട്ടു വേണം നിന്നെ വധിക്കാൻ”

അനന്തരം ദേവി ആ മഹിഷത്തിന്റെ പുറത്തു ചാടിക്കയറി ശൂലം കൊണ്ട് ആഞ്ഞുകുത്തി. അപ്പോൾ മഹിഷത്തിൽ നിന്നു നീണ്ടു വന്ന അസുരന്റെ കഴുത്ത് വാൾകൊണ്ട് വെട്ടി ദൂരെ തെറിപ്പിച്ചു. ഇതു കണ്ട് ശിഷ്ടമുള്ള മഹിഷാസുരസൈന്യം നാലുപാടും ഓടി.

മഹിഷാസുരവധം കഴിഞ്ഞു.

ഇന്ദ്രാദിദേവന്മാരും മുനിമാരും ദേവിയെ നമസ്കരിച്ചു. ●

14-ാമത് സമൂഹ ഉപനയനം

ആവണി അവിട്ടത്തോടനുബന്ധിച്ച് നടന്നുവരുന്ന സമൂഹ ഉപനയനവും ഉപാകർമ്മവും 2012 ജൂലൈ 31, ആഗസ്റ്റ് 1, 2 തീയതികളിലായി വൈക്കം അമൃതാ ഓഡിറ്റോറിയത്തിൽ വെച്ചു നടക്കുന്നു. പുതുതായി പങ്കെടുക്കാനാഗ്രഹിക്കുന്നവർ ജൂലൈ 20-ന് മുമ്പ് ബന്ധപ്പെടേണ്ടതാണ്.

അർച്ചകപുരോഹിത പ്രമുഖ്

ഹിന്ദു സാംസ്കാരിക കേന്ദ്രം, കലൂർ, കൊച്ചി-17, ഫോൺ: 9496319852

ഋതുദേഭങ്ങളുടെ പാരിതോഷികം
37-ാം പേജിൽ നിന്നും തുടർച്ച

യ്ക്കുന്നത് മണ്ണ് ഇളകാനാണ്. പ്രഭാതത്തിൽ എണീറ്റപാടെ മുറ്റമടിക്കേണ്ടത് സ്ത്രീകളുടെ ചുമതലയാണ്. പുരുഷന്മാർ വെള്ളച്ചോറ് കഴിച്ചപാടെ ജോലി ചെയ്യാനായി പാടത്തേക്ക് പോകും. അതിനു മുൻപ് മുറ്റമടിക്കണം. ആ കർമ്മത്തിന്റെ ഉത്തരവാദിത്തം ഓർമ്മിപ്പിക്കുന്നു എന്നതാണ് ആണുങ്ങൾ രാവിലെ പുറത്തുപോകുമ്പോൾ ചൂൽ ശകുനം കാണരുത് എന്ന പ്രയോഗം കൊണ്ട് ഉദ്ദേശിക്കുന്നത്. പുരുഷന്മാർ പോകുന്ന അവസരത്തിലാണ് സ്ത്രീകൾ ചൂലുമായി മുറ്റത്തു നില്ക്കുന്നതെങ്കിൽ അവർ സ്വന്തം കർത്തവ്യത്തിൽ വീഴ്ച വരുത്തി എന്നാണ് അർത്ഥം. കാക്ക താഴോട്ടിറങ്ങും മുൻപ് ചാണകം തളിയ്ക്കണമെന്ന് പറയാറുണ്ട്. മുറ്റമടിച്ചു കഴിഞ്ഞാൽ ഉടനെ ചാണകം തളിയ്ക്കണം. അത് "ശ്രീ" യുടെ പ്രതീകമാണ്. പശുവിന്റെ മലമൂത്രങ്ങളിൽ മഹാലക്ഷ്മി ഒളിച്ചിരിക്കുന്നു എന്ന വാക്യത്തിന്റെ ധ്വനി സൂക്ഷ്മമാണ്. പ്രഭാതസൂര്യൻ വിരുന്നുവരുമ്പോഴേക്കും മുറ്റമടിച്ച് ചാണകം തളിക്കണം. കാക്ക താഴോട്ടിറങ്ങും മുമ്പ് ചാണകം തളിയ്ക്കണമെന്നു പറയാൻ കാരണമുണ്ട്. കാക്ക യ്ക്ക് ചാണകത്തോട് എന്തെങ്കിലും വിരോധമുള്ളതായി അറിവില്ല. ചാണകത്തിലെ പുഴുക്കളെ കാക്കയ്ക്ക് ഇഷ്ടമാണുതാനും. സാധാരണഗതിയിൽ പാത്രം കഴുകുന്ന നേരത്താണ് കാക്ക താഴോട്ടിറങ്ങുന്നത്. കലവും മറ്റും കഴുകാനായി കിണറ്റുകരയിലേക്ക് കൊണ്ടുവരുന്നത് പ്രഭാതത്തിലെ കർമ്മങ്ങളിലൊന്നാണ്. പാത്രം കഴുകുമ്പോൾ വറ്റുകൾ ബാക്കി വരും. അതു തിന്നാനായിട്ടാണ് കാക്കകൾ വരുന്നത്. മുറ്റമടിക്കുന്ന ജോലി തീർന്ന ഉടനെ ചാണകം തളിക്കണം. അതിന്നുശേഷമായിരിക്കണം പാത്രങ്ങൾ കഴുകേണ്ടത്. ഇത് കാക്ക താഴോട്ടിറങ്ങും മുമ്പ് ചെയ്യേണ്ട ജോലിയാണ് എന്ന് ഓർമ്മിപ്പിക്കുകയാണ് പഴമക്കാർ. ഇന്ന് അടുപ്പിൽ തീയല്ല പുകയുന്നത്. കുക്കിംഗ് ഗ്യാസാണ്. പാത്രം കഴുകാൻ പുറത്തേക്കിറങ്ങേണ്ട കാര്യമില്ല. കാക്കകൾക്ക് വറ്റു കിട്ടുകയില്ല. അതിനാൽ കാക്ക താഴോട്ടിറങ്ങുകയില്ല. ചൂൽ ശകുനമായി കാണുന്ന പ്രശ്നമേ ഉദിക്കുന്നില്ല. മുറ്റം കോൺക്രീറ്റു ചെയ്ത സ്ഥിതിക്ക് മുറ്റമടിക്കുക എന്ന കർമ്മത്തിനു പ്രസക്തിയില്ല.

ജീവിതരീതി മാറും തോറും പ്രകൃതിയിൽ നിന്നും അകലുന്നു. സഹജീവിസ്നേഹം കുറഞ്ഞുവരുന്നു. എല്ലാവരും അവനവനിലേക്ക് ചുരുങ്ങുന്നു. കുട്ടികൾ ഇതൊക്കെ കേട്ടാൽ ഫലിതമാണെന്നാണ് വിചാരിക്കുക. ●

ഗുരുപൂജ
30-ാം പേജിൽ നിന്നും തുടർച്ച

ആശയത്തിന്റേയും അർത്ഥത്തിന്റേയും അഗാധതയും അതിശയകരമാണ്.

മനുഷ്യൻ മനസ്സിനുടമയാണെന്നും അതിനെ നന്നാക്കിയെടുക്കുവാനുള്ള പഠിപ്പുരയാണ് ഈ ലോകമെന്നും സദാ ഓർമ്മപ്പെടുത്തിയിരുന്നു ഗുരുദേവൻ. മനുഷ്യൻ തന്റെ മനസ്സിനെ മറികടന്നാൽ മഹാനും മഹേശ്വരനുമായിത്തീരുമെന്ന് മാനവരെ ഉപദേശിച്ച മഹാപുരുഷനാണ് ശ്രീനാരായണഗുരുദേവൻ. അതിനു സഹായകമായി കേരളത്തിൽ മാത്രമല്ല, കർണ്ണാടകത്തിലും തമിഴ്നാട്ടിലും സിംഹളത്തിലുമെല്ലാം സഞ്ചരിച്ച് അനേകം വ്യക്തികളേയും ഭക്തസംഘങ്ങളേയും അഭിസംബോധന ചെയ്യുകയും ആരാധനാലയങ്ങൾ സ്ഥാപിക്കുകയും ചെയ്തു. ഉത്തമന്മാരായ ശിഷ്യന്മാരെ വാർത്തെടുത്ത് ധർമ്മപ്രചരണാർത്ഥം നിയോഗിക്കുകയും ആശ്രമങ്ങളും ഗുരുകുലങ്ങളും സ്ഥാപിക്കുകയും ചെയ്തു.

"ഒരു ജാതി, ഒരു മതം, ഒരു ദൈവം മനുഷ്യന്" എന്ന മഹത്തായ സന്ദേശത്തിലൂടെ വസുധൈവകുടുംബകം എന്ന അനാദിയായ ആർഷസന്ദേശം ഒന്നുകൂടി ലോകത്തിൽ ഉറപ്പിക്കുകയാണ് ചെയ്തത്. വിശ്വസ്നേഹത്തിന്റേയും ബഹുമാനത്തിന്റേയും സാഹോദര്യത്തിന്റേയും വിദ്വേഷരാഹിത്യത്തിന്റേയും മതമാണ് ഗുരുദേവൻ പഠിപ്പിച്ചത്. ആ ധർമ്മം പരിപാലിക്കു

വാനാണ് ശ്രീനാരായണധർമ്മപരിപാലനസംഘം സ്ഥാപിച്ചത്. അതിന്റെ ഉദ്ദേശലക്ഷ്യങ്ങൾ ഗുരുദേവൻ ഉള്ളപ്പോൾതന്നെ പലരും തെറ്റായി വ്യാഖ്യാനിക്കുകയും ഗുരുദേവനെ ഒരു പ്രത്യേക ജാതിയുടെ ഗുരുവായി ചിത്രീകരിക്കുകയും ചെയ്തിരുന്നതിൽ ഗുരുദേവൻ തന്നെ പലപ്പോഴും വ്യസനിച്ചിട്ടുണ്ടത്രേ. ഗുരുദേവന്റെ ആദ്യത്തെ ശിഷ്യനായിരുന്ന ശിവലിംഗദാസ സ്വാമികൾ തന്നെ ഈഴവനല്ലായിരുന്നു എന്നത് ഒന്നുകൊണ്ടു മാത്രം ഗുരുദേവമഹത്വം മനസ്സിലാക്കാനാവും.

ഗുരുദേവ ശിഷ്യന്മാരെന്ന് മേനിനടിക്കുന്ന നമ്മളിൽ എത്രപേർ ഗുരുദേവ ഉപദേശങ്ങൾ സ്വജീവിതത്തിൽ സ്വീകരിച്ചിട്ടുണ്ട്? വിശ്വമാനവനായ ഗുരുദേവനെ സങ്കുചിത മനസ്കരായ നാം ഒരു പ്രത്യേക വിഭാഗത്തിൽപ്പെട്ടവനായാണ് ചിത്രീകരിക്കുന്നത്. ഗുരുദേവൻ ഏതൊരു ആദർശത്തിനുവേണ്ടി നിലകൊണ്ടിരിന്നുവോ അതിന് വിരുദ്ധമാണ് അത്തരം ചിന്താഗതികൾ എന്ന് നാം ഓർക്കണം. മഹാത്മാക്കൾ സമൂഹത്തിന് മൊത്തം വെളിച്ചം പകരുന്നവരാണ് എന്ന് നാം മറക്കരുത്. കാലാതിവർത്തിയായ ഗുരുദേവദർശനങ്ങൾ കാലംകഴിയുന്തോറും കൂടുതൽ കൂടുതൽ പ്രസക്തമായി വരുമ്പോൾ, നാം അതിൽനിന്ന് കൂടുതൽ കൂടുതൽ അകലുകയല്ലേ ചെയ്യുന്നത്? ഗുരുദേവകൃതികൾ പഠിക്കാനുള്ള ഒരു എളിയ ശ്രമമെങ്കിലും നാം നടത്തുന്നുണ്ടോ? ഗുരുദേവ ഉപദേശങ്ങൾ അനുസരിച്ചാലും ഇല്ലെങ്കിലും ആദർശങ്ങൾ എന്നെന്നും നിലനിൽക്കും. പക്ഷേ, നഷ്ടം നമുക്കും നമ്മോടു ചേർന്നുവരുന്ന അനന്തര തലമുറകൾക്കുമായിരിക്കും. അതിനാൽ കൂടുതൽ ഗൗരവത്തോടെ മഹാപുരുഷന്റെ ഹിതോപദേശങ്ങൾ സ്വജീവിതത്തിൽ ആചരിക്കപ്പെടുമ്പോൾ നമ്മുടെ ദിവ്യത്വത്തെ തിരിച്ചറിയുകയും അതിലൂടെ ജീവിതം ധന്യമാവുകയും ചെയ്യും. അതാണ് ഗുരുദേവൻ പറഞ്ഞ മനമലർ കൊയ്ത് മഹേശപൂജ ചെയ്യൽ. ആ സമർപ്പണത്തിലുപരി ഒരു ഗുരുപൂജയില്ല.

(സംസ്ഥാന മാർഗദർശക് മണ്ഡലിന്റെ വർക്കിങ്ങ് പ്രസിഡന്റാണ് ലേഖകൻ) ●

പുസ്തകപരിചയം

അഴീക്കോടും പത്രദു:ഖവും

കെ. സുനീഷ്

യശ:ശരീരനായ സുകുമാർ അഴീക്കോടിനെക്കുറിച്ചുള്ള സമൃദ്ധമായ ഒരു ഓർമ്മയാണ് കെ.പി. സുധീരയുടെ 'അഴീക്കോട് എന്ന മനുഷ്യൻ'. അധ്യാപകൻ, സാഹിത്യകാരൻ, പ്രഭാഷകൻ അതിലുപരി തികഞ്ഞ മനുഷ്യസ്നേഹി എന്നിങ്ങനെ ഒരു ജന്മത്തിൽ അനേക ജന്മങ്ങൾ പകർന്നാടിയ അഴീക്കോടിനെ 87 പുറങ്ങൾ മാത്രമുള്ള ഒരു പുസ്തകത്തിലേക്ക് ഒതുക്കുകയെന്നത് സാഹസമാണ്. കെ.പി. സുധീര നിർവഹിച്ചിരിക്കുന്നത് ഈ സാഹസമാണ്. അഴീക്കോടിനെ വളരെ അടുത്തറിഞ്ഞ, അദ്ദേഹത്തിന്റെ അവസാന ആശുപത്രി ദിനങ്ങളിൽ അടുത്തുനിന്ന് പരിചരിക്കാൻ കഴിഞ്ഞ വ്യക്തി കൂടിയാണ് സുധീരയെന്നു പറയുമ്പോഴേ ചെറുതെങ്കിലും ഈ പുസ്തകത്തിന്റെ ആഴം എത്രയുണ്ടെന്ന് അറിയാനാവൂ. അവസാനകാലങ്ങളിൽ അഴീക്കോടുമൊത്തുള്ള വിദ്വേഷപരിഭവാദികളെല്ലാം മാറ്റി വെച്ച് അദ്ദേഹത്തെ കാണാനെത്തിയ മലയാളത്തിലെ ശ്രേഷ്ഠ വ്യക്തിത്വങ്ങളുമൊത്തുണ്ടായ അപൂർവനിമിഷങ്ങളും, സുധീര ഈ പുസ്തകത്തിൽ മറവുകളില്ലാതെ ഓർമ്മിക്കുന്നുണ്ട്.

സുധീര പറയുന്നതുപോലെ അസ്തമിക്കാത്ത സൂര്യൻ തന്നെയായിരുന്നു അഴീക്കോട്. അസ്തമിക്കാത്ത ജ്ഞാനസൂര്യൻ. അഴീക്കോടിനെ അമ്പരപ്പോടെ കണ്ടുതുടങ്ങിയ കൗമാരത്തിൽ നിന്നും സ്നേഹവാത്സല്യങ്ങളുടെ അധികമാർക്കും പരിചിതമല്ലാത്ത ഒരു ആത്മബന്ധത്തിലേക്ക് വളർന്ന എഴുത്തുകാരിയുടെ ജീവിതത്തിലെ ഒരു കാലഘട്ടത്തിന്റെ മിടിപ്പുകൾ ഈ പുസ്തകത്തിൽ അനുഭവിക്കാനാവും. അഴീക്കോടിന്റെ ജീവിതത്തിൽ ഇടം നേടിയ മുഖ്യധാരയിൽ അറിയപ്പെടാത്ത ചില വ്യക്തികളെയും സുധീര ഈ പുസ്തകത്തിൽ പരിചയപ്പെടുത്തുന്നുണ്ട്. അനുപമനായ ആചാര്യനും കത്തിജ്വലിച്ച ഒരു മഹാമനസ്സുമായ അഴീക്കോടിനു മുമ്പിൽ കുരുക്ഷേത്രപ്രകാശൻ നടത്തിയ ഈ അക്ഷരാദരം ചെറുതെങ്കിലും ശ്രേഷ്ഠമെന്നു പറയാതെ വയ്യ.

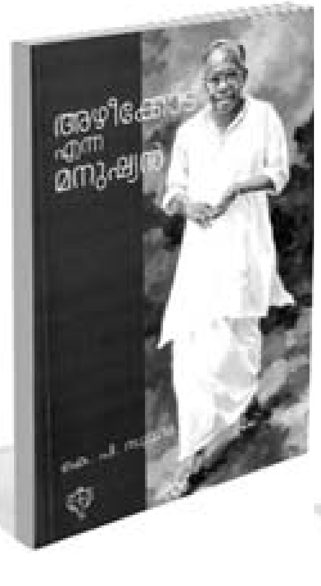

അഴീക്കോട് എന്ന മനുഷ്യൻ
കെ.പി. സുധീര,
കുരുക്ഷേത്രപ്രകാശൻ
വില 60.00

പത്രദു:ഖം
എസ് രമേശൻനായർ
നന്മ ബുക്സ്, വില 100.00

കവിയുടെ സാമൂഹ്യവിമർശനത്തിന് ശക്തികൂടും. സമകാലിക യാഥാർത്ഥ്യങ്ങളുടെ നേരെ കണ്ണടച്ചിരുട്ടാക്കാൻ യഥാർത്ഥ കവികൾക്കാവില്ല. വളരെ ശക്തമായ ഭാഷയിൽ കവിതയും നാടകവും കൊണ്ടു നമ്മുടെ കാലത്തിന്റെ നെറികേടുകളോട് ഒത്തുതീർപ്പുകളില്ലാതെ കലഹിക്കുകയും അതിന്റെ പേരിൽ ഉദ്യോഗം തന്നെ വലിച്ചെറിയുകയും ചെയ്ത രമേശൻനായർ സമാനതകളില്ലാത്ത വ്യക്തിത്വമാണ്. കാല്പനിക ചാതുരി തുളുമ്പുന്ന ഭക്തിഗാനങ്ങൾ മാത്രമല്ല, ചാട്ടുളി പോലെ തുളച്ചുകയറുന്ന സാമൂഹ്യവിമർശനവും തനിക്കാവുമെന്ന് രമേശൻനായർ എത്രയോ തവണ തെളിയിച്ചിട്ടുണ്ട്. കവിയുടെ 'പത്രദു:ഖം' ഈ സാമൂഹ്യവിമർശനത്തിന്റെ ഒരു രേഖാപത്രമാണ്. ഒരു പ്രസിദ്ധ ദിനപത്രത്തിൽ അദ്ദേഹമെഴുതിയ ലേഖനങ്ങളുടെ സമാഹൃതരൂപമാണ് നന്മ ബുക്സ് പുറത്തിറക്കിയ ഈ പുസ്തകം. ഒരു കാലഘട്ടത്തിന്റെ സാമൂഹ്യസ്പന്ദനങ്ങളും അവയ്ക്കു നേരെ നന്മയെ ഉടവാളാക്കിയ ഒരാളുടെ പ്രതികരണവുമാണീ ലേഖനങ്ങൾ എന്നു പറയാം. നമ്മുടെ സമൂഹത്തിന്റെ അപകടകരമായ സന്ധികളെ തിരിച്ചറിയുവാനും നമ്മുടെ ചിന്തയിൽ, വാക്കുകളിൽ, നഷ്ടപ്പെട്ടുപോയ നന്മയുടെ കരുത്ത് വീണ്ടെടുക്കുവാനും ഇതിലെ കുറിപ്പുകൾ പ്രാപ്തമാക്കുന്നുണ്ട്. സാമൂഹ്യവിമർശനം മാത്രമല്ല ഈ കുറിപ്പുകളെ വ്യത്യസ്തമാക്കുന്നത്. സമ്പന്നമായ ജ്ഞാനപൈതൃകം ഈ കുറിപ്പുകളുടെ ഊടുംപാവുമാകുന്നു. പൗരാണികവും ദീപ്തവുമായ പൈതൃകത്തെ ആവാഹിച്ച ഒരു മനസ്സിനേ ഇത്തരമൊരു രചന നിർവ്വഹിക്കാനാവൂ. ആഢ്യത്വമുള്ള ഭാഷയാണ് രമേശൻനായരുടേത്. ഏതു കൂട്ടത്തിലും തിരിച്ചറിയാനാവുന്ന തലപ്പൊക്കം, നെഞ്ചുറപ്പ് ഈ ഭാഷയ്ക്കുണ്ട്, ഈ പുസ്തകത്തിനും.

●

1187 കർക്കിടകമാസം എങ്ങനെ?

വിശേഷദിവസങ്ങൾ

1-ന് ദക്ഷിണായന പുണ്യകാലം. പ്രദോഷ വ്രതം. രാമായണമാസാരംഭം. 3-ന് അമാവാസി. ഒരിക്കൽ ശ്രാദ്ധം, കർക്കിടകവാവ്- ആലുവ പ്രധാനം. 4-ന് സ്ഥാലീപാകം. 5-ന് അമൃതലക്ഷ്മീവ്രതം. 6-ന് വ്യതിപാത പുണ്യകാലം. 7-ന് നാഗാചതുർത്ഥി. 8-ന് ഗരുഢപഞ്ചമി. 9-ന് ഷഷ്ഠിവ്രതം. 14-ന് ഏകാദശിവ്രതം. 15-ന് വൈധൃതി പുണ്യകാലം. വരലക്ഷ്മീവ്രതം. 16-ന് ഔഷധസേവനം. 17-ന് പൗർണ്ണമി ഒരിക്കൽ. 18-ന് സ്ഥാലീപാകം. ആവണി അവിട്ടം. 26-ന് ദഗ്ദ്ധയോഗം. 31-ന് പ്രദോഷവ്രതം.

		ച ഗു ശു ശി	ര
	ര. 1.58 കർക്കിടകം കു. 30- 10.10 തുലാം ശു. 16- 7 1/2 മിഥുനം മ. 19. തുലാം		ബു
	സ		കു മ

മേടക്കൂറ് (അശ്വതി, ഭരണി, കാർത്തിക 1/4)

പൊതുവെ ഗുണകാലമല്ല. ഗൃഹത്തിൽ തസ്ക്കരഭയവും ശത്രുതയും മാതൃബന്ധുക്കൾക്ക് ആയുർദോഷവും തൊഴിൽരംഗത്ത് തടസ്സവും ശത്രുശല്യവും മേലധികാരികളുടെ അപ്രീതിക്കും സന്താനങ്ങളാൽ വ്യാകുലതയും വിവാഹാദികാര്യങ്ങളിൽ തടസ്സവും നിർമ്മാണ പ്രവർത്തനങ്ങൾ നിലച്ചുപോകുകയും വിഭവനാശവും ഫലം.

എടവക്കൂറ് (കാർത്തിക 3/4, രോഹിണി, മകയീര്യം 1/2)

സ്ഥാനമാനലബ്ധിയും ഗൃഹസുഖപുഷ്ടിയും രോഗശാന്തിയും ഗൃഹത്തിൽ സമാധാനവും സന്താനങ്ങളാൽ സന്തോഷവും കൃഷിഗുണവും വാഹനലാഭവും കുടുംബാംഗങ്ങൾ തമ്മിൽ സ്വരച്ചേർച്ചയും പുണ്യക്ഷേത്രദർശനവും വ്യവഹാരവിജയവും മത്സരപരീക്ഷകളിൽ ജയവും ഫലംതന്നെ.

മിഥുനക്കൂറ് (മകയീര്യം 1/2, തിരുവാതിര, പുണർതം 3/4)

പൊതുവെ അനുകൂലമല്ല. നേത്ര-ഉദരരോഗങ്ങൾ. കളത്രദുഃഖം, കലഹം, തൊഴിൽരംഗത്ത് തകർച്ച, സ്ഥാന-സ്ഥലംമാറ്റങ്ങൾ മേലധികാരികളുടെ നീരസം എന്നിവ കാണാം. മത്സരപരീക്ഷകളിലും വ്യവഹാരാദികളിലും പരാജയം, സാമ്പത്തിക കഷ്ടനഷ്ടങ്ങൾ, കാൽപ്പാദരോഗം എന്നിവ ഫലം.

കർക്കിടകക്കൂറ് (പുണർതം 1/4, പൂയം, ആയില്യം)

തീരെ അനുകൂലമല്ല. തൊഴിൽരംഗത്ത് സഹപ്രവർത്തകരുടെയും മേലധികാരികളുടെയും നീരസം. സ്ഥാനലബ്ധി തട്ടിത്തെറിപ്പിക്കപ്പെടും. മാതൃ-പിതൃ വേർപാട്. കളത്രരോഗങ്ങൾ, കലഹങ്ങൾ, സഹോദരകലഹം എന്നിവയും ആരോഗ്യത്തകർച്ചയും വിദ്യാപരാജയവും ഫലം.

ചിങ്ങക്കൂറ് (മകം, പൂരം, ഉത്രം 1/4)

ശത്രുഭീതിയും ധനനഷ്ടവും സ്വജനാരിഷ്ടതയും വ്യവഹാരവിജയവും സാമ്പത്തികനേട്ടങ്ങളും തൊഴിൽരംഗത്ത് ഉയർച്ചയും വിദ്യാവിജയവും ഗൾഫ് യാത മുടങ്ങുകയും നിശ്ചയിച്ചുറപ്പിച്ച വിവാഹാദികാര്യങ്ങൾ നടക്കാതെപോകുകയും ഗൃഹമാറ്റമോ നിർമ്മാണങ്ങളോ നടക്കാം.

കന്നിക്കൂറ് (ഉത്രം 3/4, അത്തം, ചിത്തിര 1/2)

പൊതുവെ സമയഗുണം പോരാ. നേത്ര-ഉദരരോഗങ്ങൾ, ധനദുർവ്യയം, മാനഹാനി എന്നിവയും ബന്ധുജനങ്ങൾ തമ്മിൽ കലഹവും സഹോദരശത്രുതയും നിർമ്മാണപ്രവർത്തനങ്ങൾ മുടങ്ങുകയും തൊഴിൽ തടസ്സവും ഗൃഹത്തിൽ മംഗളകർമ്മങ്ങൾ മുടങ്ങുകയും സന്താനങ്ങളുടെ വിദ്യാപുരോഗതിയും ഫലമാകുന്നു.

തുലാക്കൂറ് (ചിത്തിര 1/2, ചോതി, വിശാഖം 3/4)

വളരെ അനുകൂലസമയം തന്നെ. വ്യാപാര-വ്യവസായ രംഗത്തുള്ളവർക്ക് പലതരത്തിൽ സാമ്പത്തിക അഭിവൃദ്ധിയും തൊഴിൽരംഗത്തുള്ളവർക്ക് സ്ഥാനമാനങ്ങളും തൊഴിൽ പ്രമോഷനും വിദ്യാവിജയവും മത്സരപരീക്ഷകളിൽ ഉന്നത വിജയവും ഗൃഹത്തിൽ മംഗളകർമ്മങ്ങൾ നടക്കുകയും ഫലമാകുന്നു.

വൃശ്ചികക്കൂറ് (വിശാഖം 1/4, അനിഴം, തൃക്കേട്ട)

കാലഗുണം ഉണ്ട്. ഔദ്യോഗികരംഗത്ത് ഉന്നതിയും സ്ഥാനക്കയറ്റവും കോടതിവ്യവഹാരങ്ങളിലും മത്സരപരീക്ഷകളിലും ഉന്നതവിജയവും ബന്ധുബലം. ഗൃഹത്തിൽ മംഗളകർമ്മങ്ങൾ നടക്കുക, ഗൃഹനിർമ്മാണം തുടങ്ങുക എന്നീ ഫലങ്ങൾ പ്രധാനമായി കാണുന്നു.

ധനുക്കൂറ് (മൂലം, പൂരാടം, ഉത്രാടം 1/4)

അനുകൂലമല്ല. നേത്ര-ഉദരരോഗങ്ങളും വ്യാപാരരംഗത്ത് തകർച്ചയും കുടുംബത്തിൽ കലഹവും സഹോദര ശത്രുതയും ബന്ധുജനങ്ങളുടെ വേർപാടും സാമ്പത്തികനഷ്ടങ്ങളും വ്യവഹാരപരാജയവും അലച്ചിലും തസ്ക്കരഭയവും ഫലംതന്നെ.

മകരക്കൂറ് (ഉത്രാടം 3/4, തിരുവോണം, അവിട്ടം 1/2)

പൊതുവെ അനുകൂലമല്ല. ഗൃഹത്തിൽ സമാധാനക്കുറവും കളത്ര പുത്രാരിഷ്ടതയും മാതൃബന്ധുക്കൾക്ക് ആയുർദോഷവും വാഹനാപകടമോ, വിലപിടിച്ച വസ്തുക്കൾ യാത്രയിൽ നഷ്ടപ്പെടുവാനോ യോഗം കാണുന്നു. വിദ്യാപരാജയം, വ്യവഹാര തോൽവി, നേത്ര-ഉദരരോഗങ്ങൾ എന്നിവ ഫലം.

കുംഭക്കൂറ് (അവിട്ടം 1/2, ചതയം, പൂരൂരുട്ടാതി 4/3)

പൊതുവെ അനുകൂലംതന്നെ. ആരോഗ്യപുഷ്ടിയും സാമ്പത്തികരംഗത്ത് ഉയർച്ചയും വസ്തുവാഹനലാഭവും തൊഴിൽരംഗത്ത് ഉയർച്ചയും ഗൃഹത്തിൽ മംഗളകർമ്മചിന്തകളും ബന്ധുക്കൾ തമ്മിൽ കൂടിച്ചേരാനുള്ള അവസരവും കാണുന്നു.

മീനക്കൂറ് (പൂരൂരുട്ടാതി 1/4, ഉതൃട്ടാതി, രേവതി)

തസ്ക്കരഭയം, അപകടങ്ങൾ, സന്താന അരിഷ്ടത, കളത്രദുരിതം, തൊഴിൽരംഗത്ത് തളർച്ച, സാമ്പത്തിക കഷ്ടനഷ്ടങ്ങൾ, രാഷ്ട്രീയ സംഘട്ടനങ്ങൾ കരുതി പെരുമാറുക. വിദ്യാഗുണം പോരാ. ആരോഗ്യം പോരാ.

●