O PLANO DE REDENÇÃO

A história da salvação de Gênesis a Apocalipse

SUMÁRIO

Capítulo 1.....2
O que é o plano de redenção?

Capítulo 2.....3
A criação e a queda: onde tudo começou

Capítulo 3.....5
A promessa de salvação: Deus não desistiu de nós

Capítulo 4.....7
A aliança com o povo de Israel: preparando o caminho

Capítulo 5.....9
Jesus: o cumprimento da promessa

Capítulo 6.....11
A cruz e a ressurreição: o preço da redenção

Capítulo 7.....13
A igreja: continuando o plano de Deus

Capítulo 8.....15
Apocalipse: a redenção completa e a nova criação

Capítulo 9.....17
E agora? o que fazer com essa verdade?

Conclusão.....19

Capítulo 1 – O que é o plano de redenção?

A Bíblia é um livro grande, cheio de histórias, nomes, lugares e ensinos. Para muita gente, pode parecer complicado entender o que tudo isso significa e como essas partes se conectam. Mas quando olhamos com calma, percebemos que toda a Bíblia conta uma única história: a história de Deus nos resgatando.

Redenção é uma palavra que, no dia a dia, quase não usamos. Mas ela carrega um significado muito especial: resgatar, libertar, salvar. Quando falamos de redenção na Bíblia, estamos falando do plano que Deus criou para nos libertar do pecado e restaurar nosso relacionamento com Ele.

Desde o começo, quando tudo era perfeito no Jardim do Éden, até o fim, quando Deus promete fazer novas todas as coisas, vemos esse plano acontecendo. Ele não foi improvisado. Deus, em Sua sabedoria e amor, já sabia o que faria para nos trazer de volta para perto Dele.

Neste eBook, você vai descobrir como essa história se desenrola. Vamos passar pelos momentos mais importantes, desde a criação até o livro de Apocalipse. E tudo será explicado de forma simples, direta, para que você entenda e veja como você também faz parte dessa história.

O plano de redenção não é apenas um tema bíblico. É um convite. Um convite para você conhecer a Deus, confiar no que Ele fez por você e viver essa nova vida que Ele oferece.

Capítulo 2 – A criação e a queda: onde tudo começou

Tudo começa em Gênesis, o primeiro livro da Bíblia. Ali, vemos um Deus poderoso criando o universo com palavras. Ele cria a luz, o céu, o mar, as plantas, os animais e, por fim, o ser humano. Deus cria o homem e a mulher à Sua imagem, com carinho, com atenção aos detalhes, e dá a eles um jardim lindo para viver: o Jardim do Éden.

No Éden, havia harmonia. Não existia dor, nem tristeza, nem maldade. O homem e a mulher viviam em comunhão com Deus, em paz com a natureza e com eles mesmos. Deus conversava com eles. Tudo era como deveria ser.

Mas Deus também deu liberdade. Ele colocou uma árvore no jardim e disse para o homem e a mulher não comerem do seu fruto. Era uma escolha. E, infelizmente, eles escolheram desobedecer.

A queda e a primeira promessa

A serpente, símbolo do mal e da tentação, enganou Eva. Ela comeu do fruto e depois deu ao seu marido, Adão, que também comeu. Foi nesse momento que o pecado entrou no mundo. E com o pecado vieram a dor, a culpa, a separação de Deus, a morte e todas as consequências ruins que conhecemos até hoje.

Esse momento é chamado de queda. Foi quando a humanidade caiu da posição de intimidade com Deus para uma condição de distanciamento, sofrimento e conflito. E é aqui que o plano de redenção começa a aparecer.

Mesmo diante da desobediência, Deus não abandonou o ser humano. Ele fez uma promessa: que um dia alguém nasceria para esmagar a cabeça da serpente, ou seja, vencer o mal. Essa é a primeira promessa de salvação na Bíblia. E ela está em Gênesis 3:15.

Esse versículo é como uma semente plantada bem no início da história. Com o tempo, essa semente cresce e se torna a árvore da redenção, que atravessa toda a Bíblia até florescer em Jesus.

A queda foi uma tragédia. Mas ali mesmo, no meio do erro, Deus mostrou que não desistiria da humanidade. E isso muda tudo.

Capítulo 3 – A promessa de salvação: Deus não desistiu de nós

1

A queda e a consequência

Depois da queda, a humanidade se afastou de Deus. O pecado se espalhou rápido. Gênesis mostra que as pessoas começaram a viver de forma egoísta, violenta e desobediente. Mas Deus não ficou indiferente. Mesmo vendo o mal crescer, Ele continuou agindo com amor e misericórdia.

2

O chamado de Abraão

É aqui que o plano de redenção começa a se desenrolar de forma mais clara. Deus escolhe um homem chamado Abraão para começar algo novo. Ele faz uma promessa a ele:

> "Farei de você uma grande nação, e o abençoarei. Tornarei famoso o seu nome, e você será uma bênção. [...] e por meio de você todos os povos da terra serão abençoados" (Gênesis 12:2-3).

Essa promessa não era só para Abraão, mas para todos os povos. Deus estava mostrando que, por meio de uma descendência que viria dele, a salvação alcançaria toda a humanidade.

A fé de Abraão e as promessas contínuas

Abraão

Obedeceu, mesmo sem saber para onde estava indo (Hebreus 11:8). Tornou-se "pai da fé".

Isaque

Filho de Abraão, recebeu a confirmação das promessas (Gênesis 26:3-4).

Jacó

Neto de Abraão, também recebeu a promessa divina (Gênesis 28:14).

Davi

Rei de Israel, a quem Deus prometeu um descendente que reinaria para sempre (2 Samuel 7:12-13).

Abraão obedeceu, mesmo sem saber exatamente para onde estava indo (Hebreus 11:8). Ele confiou em Deus. E, por causa disso, se tornou conhecido como "pai da fé". Com ele, Deus começou um povo separado, que futuramente seria conhecido como Israel. Esse povo seria como uma "luz" no meio do mundo, para mostrar quem Deus é (Isaías 49:6).

Deus continuou reafirmando Suas promessas através de outros personagens:

- Isaque, filho de Abraão (Gênesis 26:3-4)
- Jacó, neto de Abraão (Gênesis 28:14)
- E mais tarde, Davi, o rei de Israel, a quem Deus prometeu que um descendente seu reinaria para sempre (2 Samuel 7:12-13)

Todas essas promessas apontavam para alguém muito especial: o Messias. Ele viria para restaurar o que foi perdido no Éden, reconciliar o ser humano com Deus e trazer redenção definitiva.

Mesmo diante da desobediência do povo de Israel, Deus nunca voltou atrás. Ele sempre foi fiel às Suas promessas. Por meio dos profetas, Deus continuou dizendo que um Salvador viria, e que Ele traria paz, cura e perdão (Isaías 9:6-7; Miquéias 5:2; Isaías 53).

O plano de redenção seguia firme. Nada podia deter o que Deus havia planejado. Ele tinha uma missão: resgatar a humanidade. E já havia deixado claro que não desistiria de nós.

Capítulo 4 – A aliança com o povo de Israel: preparando o caminho

Deus escolheu Abraão e, a partir dele, formou um povo: o povo de Israel. Mas por que Deus escolheu um povo específico? Ele queria que Israel fosse um exemplo para as outras nações, mostrando como é viver em aliança com Ele, confiando em Sua Palavra e seguindo Seus caminhos.

1

4.1 O que é uma aliança?

Uma aliança, na Bíblia, é mais do que um acordo. É um compromisso sério, uma promessa entre Deus e o ser humano. Deus prometia cuidar, abençoar e guiar. Em troca, pedia fidelidade, obediência e confiança.

2

4.2 A lei e os sacrifícios

Quando Deus libertou Israel da escravidão no Egito, por meio de Moisés, Ele deu ao povo a Lei (Êxodo 20). A Lei era um guia para viver bem, em justiça e comunhão com Deus e com o próximo. Ela também mostrava o quanto o ser humano é limitado e precisa de perdão.

3

Deus fez alianças com:

- Noé (Gênesis 9:8-17)
- Abraão (Gênesis 15:18)
- Moisés e o povo de Israel no monte Sinai (Êxodo 19:5-6)
- Davi, prometendo um rei eterno de sua linhagem (2 Samuel 7:16)

Essas alianças mostravam que Deus estava construindo um caminho para que a redenção prometida lá no Éden acontecesse. Ele estava preparando o cenário para a vinda de Jesus.

4

Como parte dessa aliança, Deus estabeleceu um sistema de sacrifícios. O pecado precisava ser tratado com seriedade. Um animal sem defeito era sacrificado no lugar do pecador, como símbolo de arrependimento e busca de perdão (Levítico 17:11).

Mas esses sacrifícios eram temporários. Eles apontavam para algo maior: o sacrifício perfeito que viria através de Jesus (Hebreus 10:1-10).

Os profetas e a preparação para o Messias

Profetas como mensageiros

Isaías, Jeremias, Ezequiel e outros chamavam o povo de volta a Deus

Nova aliança prometida

Jeremias 31:31-34 fala de uma aliança escrita no coração, não em pedras

Salvação para todas as nações

Os profetas anunciavam que o plano de Deus incluiria todos os povos

Preparação para o Messias

Todo o Antigo Testamento apontava para a vinda de Jesus

4.3 Os profetas: vozes de alerta e esperança

Durante a história de Israel, o povo muitas vezes se afastou de Deus. Mesmo assim, Ele não desistiu. Enviou profetas como Isaías, Jeremias, Ezequiel, Oséias e outros para chamar o povo de volta. Os profetas denunciavam o pecado, mas também anunciavam esperança.

Eles falavam sobre um tempo futuro em que Deus faria uma nova aliança, não apenas com Israel, mas com todas as nações (Jeremias 31:31-34). Uma aliança escrita não em tábuas de pedra, mas no coração.

4.4 Preparando o coração do mundo

Toda essa história — desde Abraão até os profetas — foi preparação. Deus estava montando o cenário, como alguém que organiza o palco antes de a apresentação principal começar. E a principal figura dessa história estava para chegar.

O povo de Israel, a Lei, os profetas, os sacrifícios — tudo apontava para Jesus, o Messias prometido. Ele seria o cumprimento de todas as promessas. Ele viria não só para Israel, mas para salvar toda a humanidade.

Capítulo 5 – Jesus: o cumprimento da promessa

Depois de muitos anos de espera

Depois de muitos anos de espera, silêncio profético e esperança, Jesus finalmente veio ao mundo. E com Ele, chegou o momento mais importante da história da humanidade: Deus se fez homem e veio habitar entre nós (João 1:14).

Vida Simples

Jesus não apareceu de forma grandiosa ou cercado de riqueza. Ele nasceu de forma simples, em Belém, numa estrebaria (Lucas 2:1-7). Filho de Maria e criado por José, Jesus viveu como qualquer outra pessoa. Sentiu fome, cansaço, tristeza. Ele viveu como nós, mas sem pecado (Hebreus 4:15).

5.1 Quem é Jesus?

A Bíblia nos mostra que Jesus é muito mais do que um bom mestre ou profeta. Ele é o Filho de Deus, o Messias prometido, o Salvador que viria cumprir tudo o que foi anunciado nos livros do Antigo Testamento.

- Ele é o descendente de Abraão que abençoaria todas as nações (Gênesis 12:3,7; Gálatas 3:16).
- É o Cordeiro de Deus que tira o pecado do mundo (João 1:29).
- É o Rei da linhagem de Davi que reinará para sempre (Lucas 1:32-33).

Jesus é a resposta de Deus à promessa feita desde o Éden. Tudo o que aconteceu antes Dele foi preparação. E tudo o que vem depois é consequência da Sua vinda.

O ministério de Jesus e seu propósito

Anunciou o Reino

Jesus proclamou o Reino de Deus com palavras simples e poderosas (Marcos 1:15), ensinando como viver em amor, humildade e verdade.

Realizou milagres

Curou os doentes, libertou pessoas oprimidas e fez milagres extraordinários (Mateus 4:23-24), demonstrando seu poder divino.

Formou discípulos

Chamou pessoas comuns para segui-Lo e continuar Sua missão após sua partida (Lucas 6:12-16).

Veio para morrer

O propósito central da vida de Jesus não foi apenas ensinar ou curar, mas morrer pelos nossos pecados e nos reconciliar com Deus (Romanos 5:8-11).

5.2 O ministério de Jesus

Jesus começou Seu ministério aos 30 anos. Durante cerca de três anos, Ele:

- Anunciou o Reino de Deus com palavras simples e poderosas (Marcos 1:15).
- Curou os doentes, libertou pessoas oprimidas e fez milagres extraordinários (Mateus 4:23-24).
- Ensinou com autoridade, mostrando como viver em amor, humildade e verdade (Mateus 5–7).
- Chamou discípulos para segui-Lo e continuar Sua missão (Lucas 6:12-16).

Mas o ponto central da vida de Jesus não foi apenas ensinar ou curar. Ele veio com um propósito maior: morrer pelos nossos pecados e nos reconciliar com Deus (Romanos 5:8-11).

5.3 O plano se cumpre

Tudo o que Deus prometeu começou a se cumprir em Jesus. Ele não veio para condenar o mundo, mas para salvá-lo (João 3:17). Ele é o Messias esperado, o Redentor enviado por amor.

Ele disse:

"Eu sou o caminho, a verdade e a vida. Ninguém vem ao Pai a não ser por mim." (João 14:6)

Essa afirmação é direta. Não há outro caminho para a salvação. Jesus é o cumprimento do plano de redenção. Ele é o elo perdido entre Deus e o ser humano.

No próximo capítulo, vamos ver o que aconteceu na cruz e por que a morte e a ressurreição de Jesus são o centro da fé cristã.

Capítulo 6 – A cruz e a ressurreição: o preço da redenção

Se há um momento que divide a história da humanidade, é esse: a morte e a ressurreição de Jesus. Tudo o que foi prometido no Antigo Testamento e anunciado por Ele mesmo durante Seu ministério se cumpre nesse momento.

6.1 A cruz: lugar de dor e amor

Jesus foi traído, preso injustamente e condenado à morte por crucificação, uma das formas mais cruéis de punição da época. Mas Ele não foi forçado. Jesus escolheu passar por isso. Ele sabia que Sua morte era necessária para pagar o preço pelos nossos pecados.

> "Mas ele foi ferido por causa das nossas transgressões, esmagado por causa das nossas iniquidades; o castigo que nos trouxe paz estava sobre ele, e pelas suas feridas fomos curados." (Isaías 53:5)

Jesus tomou o nosso lugar. Ele levou sobre Si toda a culpa da humanidade. Foi ali, na cruz, que a justiça de Deus e o amor de Deus se encontraram. Justiça, porque o pecado foi tratado com seriedade. Amor, porque foi o próprio Deus quem se ofereceu para nos salvar.

> "Deus demonstra seu amor por nós: Cristo morreu em nosso favor quando ainda éramos pecadores." (Romanos 5:8)

Na cruz, Jesus declarou: "Está consumado" (João 19:30). Com isso, Ele estava dizendo que o plano de redenção estava completo. O preço foi pago.

A ressurreição e a vitória sobre a morte

6.2 A ressurreição: a vitória final

Três dias depois da Sua morte, Jesus ressuscitou. E isso muda tudo. A ressurreição é a prova de que Ele é quem disse ser. É a certeza de que o pecado foi vencido, de que a morte não tem mais a palavra final.

"Ele não está aqui; ressuscitou, como tinha dito." (Mateus 28:6)

A ressurreição nos dá esperança. Porque Jesus vive, nós também viveremos (João 14:19). A morte já não é mais o fim para quem crê. Agora temos acesso à vida eterna.

A cruz nos mostra que o amor de Deus é maior que o nosso pecado. A ressurreição nos garante que a nossa fé não é em vão.

"Se com a sua boca você confessar que Jesus é Senhor e crer em seu coração que Deus o ressuscitou dentre os mortos, será salvo." (Romanos 10:9)

6.3 Redenção concluída, mas a história continua

Com a cruz e a ressurreição, o plano de redenção foi revelado em sua plenitude. O caminho de volta para Deus foi aberto. Mas a história não termina aí. Depois de ressuscitar, Jesus deu uma missão aos Seus discípulos, e essa missão continua até hoje.

No próximo capítulo, vamos ver como esse plano continuou sendo vivido e espalhado por meio da Igreja. A missão agora é nossa.

Capítulo 7 – A Igreja: continuando o plano de Deus

Depois de ressuscitar, Jesus passou alguns dias com Seus discípulos, ensinando e preparando-os para o que viria. Antes de subir ao céu, Ele deu uma ordem muito clara:

> "Portanto, vão e façam discípulos de todas as nações, batizando-os em nome do Pai, e do Filho, e do Espírito Santo, ensinando-os a obedecer a tudo o que Eu lhes ordenei. E Eu estarei sempre com vocês, até o fim dos tempos." (Mateus 28:19-20)

Esse momento é conhecido como a grande comissão. Jesus estava deixando a missão de levar a mensagem de salvação nas mãos dos Seus seguidores. E é a partir daí que nasce a Igreja.

7.1 O início da Igreja

A história da Igreja começa no livro de Atos. Logo no primeiro capítulo, Jesus sobe aos céus e promete enviar o Espírito Santo, que daria poder aos discípulos para continuarem Sua obra (Atos 1:8).

No capítulo 2, o Espírito Santo desce sobre os discípulos no dia de Pentecostes, e eles começam a anunciar com ousadia que Jesus é o Salvador. A Igreja começa ali, com uma comunidade unida, cheia de fé, amor e ação:

> "Eles se dedicavam ao ensino dos apóstolos e à comunhão, ao partir do pão e às orações." (Atos 2:42)

Milhares de pessoas se arrependem, creem em Jesus e são batizadas. A partir desse momento, a mensagem do evangelho se espalha pelo mundo.

O papel da Igreja no plano de Deus

Anunciar

Proclamar o evangelho a todos os povos (Marcos 16:15)

Aguardar

Esperar a volta de Jesus, mantendo a fé e a esperança (1 Tessalonicenses 1:9-10)

Ensinar

Instruir a viver segundo a Palavra de Deus (2 Timóteo 3:16-17)

Servir

Atuar como corpo de Cristo no mundo, levando amor e reconciliação (1 Coríntios 12:27)

7.2 O papel da Igreja

A Igreja não é um prédio. É um povo. Um grupo de pessoas que crê em Jesus e vive para anunciar a salvação, servir uns aos outros e mostrar, com atitudes, como é viver com Deus.

A Igreja é parte essencial do plano de redenção. Ela:

- Anuncia o evangelho a todos os povos (Marcos 16:15)
- Ensina a viver segundo a Palavra de Deus (2 Timóteo 3:16-17)
- Serve como corpo de Cristo no mundo, levando amor, perdão e reconciliação (1 Coríntios 12:27)
- Aguarda a volta de Jesus, mantendo a fé e a esperança (1 Tessalonicenses 1:9-10)

7.3 Nós também fazemos parte

Se você crê em Jesus e O segue, você faz parte da Igreja. Você é parte do plano. Deus quer usar sua vida para alcançar outros, para mostrar que a redenção está ao alcance de todos que creem.

"Vocês são o sal da terra [...] Vocês são a luz do mundo." (Mateus 5:13-14)

O plano de redenção não parou com a cruz, nem terminou no livro de Atos. Ele continua em cada pessoa que escolhe viver para Deus e compartilhar essa mensagem.

No próximo capítulo, vamos ver como essa história termina — ou melhor, como ela será completamente restaurada — no livro de Apocalipse.

Capítulo 8 – Apocalipse: a redenção completa e a nova criação

O plano de redenção começou no Éden, passou por promessas, alianças, cruz, ressurreição e o nascimento da Igreja. Mas ele não termina aqui. Deus tem um final preparado — um novo começo — onde tudo será restaurado.

É isso que o livro de Apocalipse nos revela: a consumação de todas as coisas. O pecado, a dor, a morte e toda injustiça serão completamente derrotados, e Deus viverá com Seu povo para sempre.

8.1 O fim do mal

Apocalipse mostra que, apesar das tribulações e da oposição ao povo de Deus, o bem triunfa. No capítulo 20, vemos que Satanás, o grande inimigo, será derrotado e julgado:

> "O diabo, que os enganava, foi lançado no lago de fogo e enxofre [...] e será atormentado dia e noite para todo o sempre." (Apocalipse 20:10)

O mal não terá a palavra final. Deus vai limpar a criação de tudo que a corrompeu.

8.2 O julgamento final

Todos comparecerão diante do grande trono branco, e cada um será julgado segundo suas obras (Apocalipse 20:11-15). Mas aqueles cujos nomes estiverem escritos no livro da vida — os que creram em Jesus — receberão a vida eterna.

> "Aquele cujo nome não foi encontrado no livro da vida foi lançado no lago de fogo." (Apocalipse 20:15)

Esse é um alerta, mas também uma esperança: quem está em Cristo, tem a salvação garantida (João 5:24).

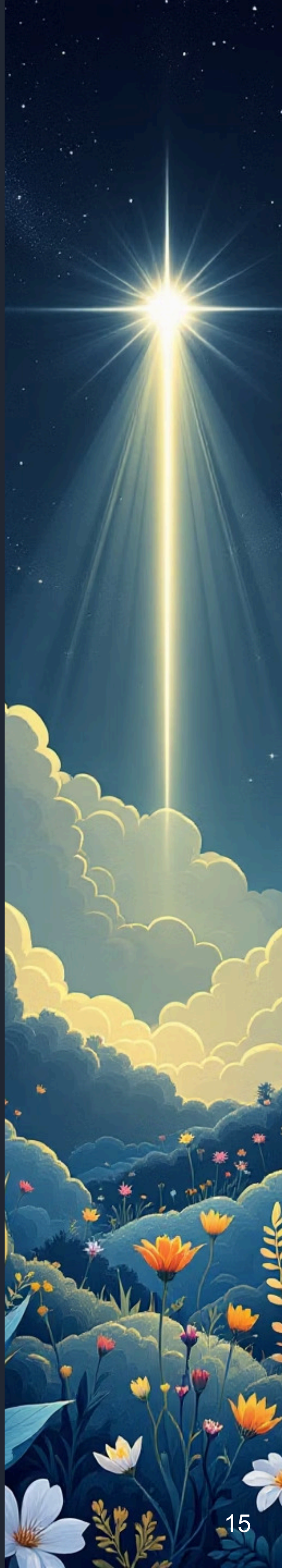

A nova criação e o convite final

Nova criação

Deus fará novos céus e nova terra (Apocalipse 21:5)

Nova Jerusalém

A cidade santa descerá do céu (Apocalipse 21:2)

Habitação com Deus

Deus habitará para sempre com seu povo (Apocalipse 21:3)

Fim do sofrimento

Não haverá mais morte, tristeza, choro ou dor (Apocalipse 21:4)

8.3 A nova criação

O plano de redenção termina com uma nova criação. Deus fará novos céus e nova terra, onde não haverá mais choro, dor ou morte:

"Eis que faço novas todas as coisas." (Apocalipse 21:5)

"Ele enxugará dos seus olhos toda lágrima. Não haverá mais morte, nem tristeza, nem choro, nem dor, pois a antiga ordem já passou." (Apocalipse 21:4)

A cidade santa, chamada Nova Jerusalém, descerá do céu, e Deus habitará com Seu povo. Não haverá mais separação, medo ou sofrimento.

É a redenção completa. Aquilo que foi perdido no Éden será restaurado, e muito mais. Agora, para sempre.

8.4 Um convite final

No último capítulo da Bíblia, há um convite:

"O Espírito e a noiva dizem: Vem! E quem ouvir diga: Vem! Quem tiver sede, venha; e quem quiser, receba de graça a água da vida." (Apocalipse 22:17)

Deus ainda está chamando. Ainda há tempo. A salvação está disponível, e o final glorioso está preparado para todos os que creem.

No último capítulo deste eBook, vamos refletir sobre como responder a esse plano e viver de forma que faça sentido dentro dessa grande história.

Capítulo 9 – E agora? O que fazer com essa verdade?

Você acabou de percorrer uma jornada que atravessa toda a Bíblia — de Gênesis a Apocalipse. Não foi apenas uma leitura sobre eventos passados, mas uma descoberta de algo vivo, poderoso e pessoal: o plano de redenção de Deus. Essa não é só uma história bonita. É a sua história.

O Deus que criou o mundo, que prometeu redenção, que enviou Jesus, que formou a Igreja e que está preparando uma nova criação — Ele está chamando você. Agora.

> "Hoje, se vocês ouvirem a voz de Deus, não endureçam o coração." (Hebreus 3:15)

9.1 Você faz parte do plano

A redenção não termina quando o livro de Apocalipse acaba. Ela continua a cada dia, na vida de quem decide dizer "sim" a Jesus.

Você não precisa entender tudo da Bíblia, nem ser perfeito. Deus não está buscando pessoas religiosas, mas corações sinceros que queiram andar com Ele. A salvação é um presente. E está disponível para quem crê.

> "Porque Deus amou o mundo de tal maneira que deu o seu Filho unigênito, para que todo o que nele crê não pereça, mas tenha a vida eterna." (João 3:16)

Se você já entregou sua vida a Jesus, viva com gratidão, com propósito e com coragem. E compartilhe essa verdade com o mundo.

Se ainda não fez isso, este é o momento. Jesus está batendo à porta do seu coração.

> "Eis que estou à porta e bato. Se alguém ouvir a minha voz e abrir a porta, entrarei em sua casa e cearei com ele." (Apocalipse 3:20)

Vivendo com propósito

Amar como Jesus amou

Demonstrar o amor de Cristo em todas as relações

Perdoar como fomos perdoados

Praticar o perdão como parte essencial da vida cristã

Anunciar o evangelho

Compartilhar a mensagem de salvação com palavras e atitudes

Esperar com esperança

Aguardar o dia em que tudo será restaurado

9.2 Viva com propósito

Não fomos salvos apenas para ir ao céu um dia, mas para viver como filhos de Deus aqui e agora. Temos uma missão:

1. Amar como Jesus amou,
2. Perdoar como fomos perdoados,
3. Anunciar o evangelho com palavras e atitudes,
4. E esperar, com esperança viva, o dia em que tudo será restaurado.

9.3 O final... é só o começo

O plano de redenção mostra que Deus não desistiu da humanidade. E se Ele não desistiu da humanidade, também não desistiu de você.

A pergunta que fica é: o que você vai fazer com essa verdade?

Você pode continuar vivendo como se nada tivesse mudado... ou pode decidir fazer parte do plano.

Você pode caminhar sozinho... ou pode segurar na mão de Deus e viver uma nova história com Ele.

Hoje, agora, é a hora de responder. O céu está esperando.

"Combati o bom combate, terminei a corrida, guardei a fé. Agora me está reservada a coroa da justiça..." (2 Timóteo 4:7-8)

Conclusão

Obrigado por caminhar comigo por essa jornada. Que esse conhecimento não fique parado , mas floresça em fé, ação e transformação.

O plano de redenção é real. Ele é eterno. E começa de novo, a cada coração que decide crer.

Você está pronto? Então viva como quem entendeu. Viva como quem foi alcançado. Viva como quem foi redimido.

Esse é o fim do eBook. Mas pode ser o começo da sua nova vida.