CHAPTER 17

RELIGION AND SOCIETY IN EARLY TIMES

E4K6W2

India is a multi religious country. People worship gods and goddesses in many ways. Some people offer flowers to their sacred idols, some perform yagnas, some chant holy hymns silently and some do not worship any idols. Some people never pray at all. Now let us read about some religious practices and beliefs of people of the earlier Indian Society.

17.1 Hunter-Gatherers

You had read about the early hunter-gatherers. We know a little about their religious beliefs from their paintings and burials. We can also know about their religion by studying the religion of today's hunter-gatherers like the Chenchus.

- What do you think they would pray for? Who do you think would they pray to?

It appears that painting and dance were important parts of the religious lives of the hunter-gatherers. They probably painted hunting scenes or danced to imitate a hunting scene and believed that this would give them a good hunt. Sometimes they dressed themselves as animals, wore masks and danced. They also danced hand in hand. Hunter-gatherers believed that the forests and wild animals were sacred and had to be worshipped. Animals should not be killed except when needed. They worshipped many animals too by drawing their pictures on caves.

Fig. 17.1: Masked dance

Look at his head dress, the decorations on his arms, and the wand in his hand.

Fig. 17.2: Wild boar of Bhimbhetka

Government's Gift for Students' Progress

SCERT, TELANGANA

అధ్యాయం 17

ప్రాచీనకాలంలో మతం - సమాజం

V7I8R8

భారతదేశంలో అనేక మతాలున్నాయి. భారతదేశంలోని ప్రజలు వివిధ రకాలుగా ప్రార్థనలు చేస్తారు. కొందరు తమ ఇష్టదైవానికి పూలు, పండ్లు సమర్పిస్తూ పూజలు చేసి ప్రార్థనలు చేస్తారు. కొందరు యజ్ఞాలు చేస్తారు. కొందరు నిశ్శబ్దంగా దైవాన్ని స్మరిస్తారు. మరికొందరు విగ్రహాలను పూజించరు. ఇంకా కొంతమంది అసలు ప్రార్థనలే చెయ్యరు! ఇప్పుడు ప్రాచీన భారతీయ సమాజానికి చెందిన వివిధ వర్గాల మతవిశ్వాసాలను గురించి తెలుసుకొందాం.

17.1 వేట - ఆహార సేకరణ ఆధారిత సమాజం

పూర్వకాలంలో వేటమీద ఆధారపడిన వాళ్ళ గురించి, ఆహారాన్ని సేకరించే వారి ఇళ్ళను గురించి మీరు చదివారు కదా! వాళ్ళ మత విశ్వాసాలను తెలుసుకోడానికి వాళ్ళ వర్ణచిత్రాలు, మృతులను పూడ్చిపెట్టిన సమాధులు ఉపకరిస్తాయి. ఆహారం కోసం వేటమీదా, సేకరణమీదా ఆధారపడే నేటి చెంచు జాతి వాళ్ళ మతవిశ్వాసాలను అధ్యయనం చేయడం ద్వారా పూర్వకాలంలో వేట-సేకరణ ఆధారిత సమాజం వాళ్ళ మతవిశ్వాసాలను ఊహించవచ్చు.

చిత్రం 17.1: ముసుగులు ధరించి నృత్యం చేస్తున్న దృశ్యం. నృత్యకారుని తలపాగా, చేతిదండం, అలంకరణలను గమనించండి.

- వీళ్ళు ఎవరిని, ఎందుకు ప్రార్థించేవారో తెలుసా?

ఈ సమాజంవాళ్ళు అడవులలో నివసించేవారు. అడవులను, అందులోని జంతువులను పవిత్రంగా భావించి వాటిని పూజించేవారు. అవసరమైతే తప్ప జంతువులను వేటాడేవారు కాదు. గుహలలో వాళ్ళు చిత్రించిన అనేక రకాల జంతువుల బొమ్మల ఆధారంగా జంతువులను పూజించేవారని తెలుస్తుంది. వాళ్ళు జంతువుల వేషాలు ధరించి, ముఖాలకు ముసుగులు వేసుకొని వేటాడే దృశ్యాలు అనుకరిస్తూ, సామూహిక నృత్యాలు చేస్తూ ఆరాధించే వారని కొందరు చరిత్రకారుల అభిప్రాయం. వీళ్ళు తమకు మంచి వేట లభించాలని ప్రార్థించేవారు.

చిత్రం 17.2: భింబెట్కాకు చెందిన అడవి పంది

SCERT, TELANGANA

Archaeological excavations show that many early hunters buried the dead along with some objects of use – probably they believed that life continues even after death and hence made these arrangements for the afterlife of the dead persons.

A twelfth century book in Tamil called "Periyapuranam" describes the religious practices of hunter-gatherers living near Sri Kalahasti and narrates the famous story of Bhakta Kannappa. He acted as priest and made offerings of meat, honey, fruits and flowers to the god Mahashiva

To this day, the Chenchus of Nallamala hills worship forest goddess called Garelamysamma or Gangamma by making offerings to her and by dancing. They also worship Mallayya of Srisailam and Narasimha of Ahobilam. They believe that these gods had married Chenchu girls and therefore, they were their sons-in-law.

Fig. 17.3: Chenchu dance

- What kind of change do you think would have come about in the religion of the early farmers and herders?

17.2 Early farmers and herders

Archaeological excavations in early villages show that they probably worshipped 'Mother Goddesses' or mother earth. They probably believed that the crops and cattle would prosper with her blessings. Mother Goddesses were worshipped in the form of small images or simply in the form of a stone, a tree or a plant.

Fig. 17.4 Baked clay figure of Mother Goddess from Mehargarh (5000 years old)

The early animal herders of the Deccan had left behind the 'ash mounds'. Some archeologists believe that these may be the remains of seasonal bonfire rituals just as people still do on Holi, Deepawali and Pongal festivals.

SCERT, TELANGANA

వీళ్ళ సమాజానికి సంబంధించిన మరికొన్ని ఆసక్తికర మతవిశ్వాసాలను గురించి పురాతత్వ ఆధారాలు వివరిస్తాయి. వేట–సేకరణపై ఆధారపడిన సమాజంవాళ్ళు మృతులతోపాటు కొన్ని వస్తువులను పూడ్చి పెట్టేవారు. మరణం తర్వాత జీవితం ఉందనే నమ్మకం వాళ్ళలో ఉండేది. పూడ్చిపెట్టిన వస్తువులు మృతులకు ఉపకరిస్తాయనే భావన వాళ్ళలో ఉండేది.

శ్రీకాళహస్తి ప్రాంతంలో నివసించిన వేట–సేకరణ ఆధారిత సమాజం వాళ్ళ జీవనశైలిని, మత విశ్వాసాలను గురించి క్రీ.శ. 12వ శతాబ్దంనాటి తమిళ 'పెరియపురాణం' వివరిస్తుంది. ఈ పురాణంలో తెలుగువారికి సుపరిచితుడైన 'భక్త కన్నప్ప' కథ ఉంది. ఈ భక్త కన్నప్ప ఎవరో తెలుసా? ఈయన వేట–సేకరణ ఆధారిత సమాజానికి చెందినవాడు. ఈయన పూజారిగా వ్యవహరిస్తూ మాంసం, తేనె, పూలు, పండ్లు మొదలైనవాటిని మహాశివునికి సమర్పించేవాడని 'పెరియ పురాణం' ద్వారా తెలుస్తోంది.

నల్లమల అరణ్య ప్రాంతంలో నివసించే నేటి చెంచు జాతివారు గారెల మైసమ్మ (లేక) గంగమ్మ అనే తమ ఇష్ట దేవతను నృత్యంద్వారా ఆరాధిస్తూ ఆమెకు ప్రీతికరమైన వస్తువులను భక్తితో సమర్పిస్తారు. వీళ్ళు శ్రీశైలం మల్లికార్జునస్వామిని, అహోబిలం శ్రీ నరసింహ స్వామిని కూడా కొలుస్తారు. ఈ ఇద్దరు దేవుళ్లు తమ జాతి ఆడబిడ్డలను పరిణయం చేసుకొన్నారు కాబట్టి వాళ్ళను తమ అల్లుళ్ళుగా చెంచుజాతి వాళ్ళు భావిస్తారు.

17.3: చెంచుజాతివాళ్ళు నృత్యం చేసే చిత్రం

- తొలి రైతులు, పశువుల కాపరుల కాలం నుండి మతంలో ఎలాంటి మార్పులు సంభవించి ఉంటాయని మీరు భావిస్తున్నారు?

17.2 తొలి వ్యవసాయదారులు – పశుపోషకులు

పురాతత్వ పరిశోధనల ఆధారంగా వీళ్ళు 'అమ్మతల్లి' లేదా 'నేలతల్లి'ని ఆరాధించేవారని తెలుస్తుంది. పశువులు, పంటలు సమృద్ధిగా విలసిల్లాలంటే అమ్మతల్లి అనుగ్రహం ఆవశ్యకమని వీళ్ళు భావిస్తారు. అమ్మతల్లిని చిన్న చిన్న రాతి ప్రతిమలు లేదా చెట్ల రూపాలలో పూజిస్తారు.

చిత్రం 17.4: మెహర్‌నగర్‌లోని కాల్చిన బంకమట్టితో చేసిన అమ్మతల్లి ప్రతిమ (5000 సం॥ల క్రితం)

దక్కన్ ప్రాంతంలో కనుక్కొన్న 'బూడిద దిబ్బల' వల్ల పూర్వకాలంలోని పశుపోషకులు మంటలను వెలిగించి కొన్ని ఆచారాలను నిర్వహించేవారని అవగతమవుతుంది. ఇటువంటి ఆచారాలే నేటి హోళి, దీపావళి, సంక్రాంతి పండగ రోజుల్లో మనం చూస్తున్నాం కదా!

SCERT, TELANGANA

Fig. 17.5: Figures of animals engraved on rocks - (Maski - about 4000 years old)

Shepherds in India today are known by different names across the country. '*Dhangar*' in Maharashtra, '*kurubas*' in Karnataka and *Kuruma/ golla/ yadava* in Telangana and Andhra Pradesh. They worship special deities like Mallanna/ Birappa, Renuka, Yellamma, Mysamma, Pochamma etc. in Telangana, Andhra Pradesh and Karnataka. Farmers also rear animals and have close interaction with herders. Hence, both of them worship similar gods. A common mode of worship is by building small shrines for these gods and goddesses in a corner of the village. On special occasions are organised in which animals like Ram, Cock are sacrificed and cooked rice offerings are made by the entire community. They usually pray for good harvest, freedom from disease, welfare of children etc.

Our people have been worshipping several trees like *Peepal, Neem, Jammi, Banyan* and plants like *Tulasi*. Pot shreds from very ancient times have pictures of

Fig. 17.6: Old painted pot shreds found in Mundigak in Afghanistan five thousand years ago

Peepal leaves painted on them indicating that people had great regard for these trees.

Many farmer communities also worship animals like elephants, tigers, snakes, monkeys etc. It is believed that these practices have their origin in very ancient period.

17.3 Religion in the Indus Valley Civilisation

Several cities emerged in the north western parts of the sub-continent in the plains of the Indus river some 4600 years ago. These cities lasted for nearly 900 years and then declined. This is also called Harappan culture (after Harappa, which was excavated first by the archaeologists). These cities were inhabited by many kinds of crafts persons (potters, carpenters, stone bead makers, gold and silver jewellers, weavers, coppersmiths, masons etc.) besides traders, administrators and rulers. Among the ruins, baths, granaries, storehouses, public buildings, roads, drains and houses of ordinary people were found. However, until now no big temple was found. Several mother goddess figures were found. It also seems that they held several trees including the peepal as sacred and also probably worshipped some animals. Pictures of a male gods were also found.

SCERT, TELANGANA

17.5: రాళ్లమీద చెక్కిన జంతువుల బొమ్మలు, (మస్కి – 4000 సం॥ల క్రితం నాటి చిత్రపటం)

భారతదేశంలో ప్రస్తుతం నివసిస్తున్న పశు పోషకులను వివిధ పేర్లతో పిలుస్తారు. మహారాష్ట్రలో ధంగర్, కర్నాటకలో 'కురుబ', తెలంగాణ మరియు ఆంధ్రప్రదేశ్‌లో కురుమ, గొల్ల, యాదవ కులాల వాళ్ళు పశుపోషక సమాజానికి చెందినవారు. వీరు 'మల్లన్న, భీరప్ప'లను కొలుస్తారు. అలాగే కర్నాటక, తెలంగాణ, ఆంధ్రప్రదేశ్‌లలోనివారు 'రేణుకామాత', 'ఎల్లమ్మ', 'మైసమ్మ', 'పోచెమ్మ' మొదలైన పేర్లతో ఉన్న స్త్రీ దేవతలను పూజిస్తారు. తొలి వ్యవసాయదారులు, పశుపోషకులు ఇంచుమించు ఒకే ఆరాధనా పద్ధతులను అవలంభించారు. వీళ్ళు గ్రామంలోని ఒక ప్రదేశంలో చిన్న ఆలయాన్ని నిర్మించి అందులో దేవతను ప్రతిష్ఠించి పూజలు చేస్తారు. ప్రత్యేక పండుగ రోజులలో పొట్టేలు, కోడిపుంజు, మొదలైన వాటిని బలిఇచ్చి వాటి మాంసాన్ని, వండిన ఆహారాన్ని 'ప్రసాదంగా' ఆరగిస్తారు. మంచి పంటలు పండాలని, రోగాల బారినుండి తాము రక్షణ పొందాలని, తమ సంతానానికి సౌఖ్యం కలగాలని తమ ఇష్ట దేవతలను ప్రార్థిస్తారు.

పూర్వకాలం నుండి కొంతమంది రావి, వేప, జమ్మి, మర్రి చెట్లను, తులసి వంటి మొక్కలను పూజిస్తున్నారు. పురావస్తు తవ్వకాలలో రావి ఆకులను చిత్రించిన కుండపాత్రలు బయల్పడడం వల్ల ఆనాటి ప్రజలు వృక్షాలకు అత్యంత ప్రాధాన్యమిచ్చే వాళ్ళని తెలుస్తుంది.

చిత్రం 17.6:
5000 సంవత్సరాల నాటి ఆఫ్ఘనిస్తాన్‌లోని ముండిగాక్‌లో బయల్పడిన కుండపాత్రలు, వాటిపైన ఉన్న రావి ఆకులు

మరికొంతమంది వ్యవసాయ సమాజంవాళ్ళు ఏనుగులు, పులులు, పాములు, కోతులు మొదలైన వాటిని పూజిస్తారు. ఇటువంటి పూజాపద్ధతులు ప్రాచీన కాలంలోనే ఆరంభమయ్యాయి.

17.3 సింధులోయ నాగరికతనాటి మతం

భారత ఉపఖండంలోని వాయవ్య ప్రాంతంలోని (పశ్చిమోత్తర) సింధునదీ పరివాహక ప్రాంతాలలో సుమారు నాలుగు వేల ఆరువందల సంవత్సరాల క్రితం అనేక నగరాలు విలసిల్లాయి. ఇవి తొమ్మిది వందల ఏండ్లు వర్ధిల్లి ఆ తర్వాత పతనం చెందాయి. దీన్ని హరప్పా సంస్కృతి అనికూడా అంటారు. (హరప్పా – పురావస్తు తవ్వకాలలో మొదట బయల్పడిన ప్రాంతం). ఆ నగరాలలో రకరకాలైన పనివాళ్ళు (కుమ్మరివాళ్ళు, వడ్రంగివాళ్ళు, రాతిని మలిచేవాళ్ళు (శిల్పులు), స్వర్ణకళాకారులు, చేనేత పనివాళ్ళు మొదలయినవాళ్ళు), వర్తకులు, పరిపాలకులు, అధికారగణం మొదలైనవాళ్ళు నివసించేవాళ్ళు. ఇక్కడి శిథిలాలలో స్నానవాటికలు, ధాన్యాగారాలు, గిడ్డంగులు, ప్రజాభవనాలు, రోడ్లు, కాలువలు, సాధారణ ప్రజల ఇండ్లు బయల్పడ్డాయి. అయితే ఇక్కడ పెద్ద దేవాలయం ఒక్కటి కూడా బయల్పడలేదు. అమ్మతల్లి విగ్రహాలు చాలా కనిపించాయి. వీళ్ళు చాలా రకాల చెట్లను, ముఖ్యంగా రావిచెట్టును పవిత్రంగా భావించేవాళ్ళు, కొన్ని జంతువులను కూడా ఆరాధించేవాళ్ళు. పురుష దేవత చిత్రం లభ్యమైంది.

SCERT TELANGANA

Look at the picture given below carefully and describe it. Does it resemble any God you know?

Fig. 17.7: Figure of a male god from Harappa

Fig 17.8: Mother Goddess of Harappan culture

This may be a god similar to Shiva worshipped in later times in various parts of India. From other pictures, it seems that the people of Indus took out processions carrying banners in the honour of their gods during festival times.

17.3.1 Religion of the Vedas

The Vedas are the earliest surviving literature of the Indian sub-continent. There are four Vedas: the Rig Veda, the Yajur Veda, the Sama Veda, and the Atharvana Veda. Of these, the Rig Veda is the oldest and was composed about 3500 years ago. The Vedas composed by *Rishis* consisted of hymns and prayers for welfare.

These hymns were in praise of various gods and goddesses. Three gods were especially important: Agni, the god of fire; Indra, a warrior god; and Soma, a plant from which a special drink was prepared. Priests taught students to recite and memorise each syllable, word, and sentence, bit by bit, with great care. Most of the hymns were composed, taught and learnt by men. A few were composed by women.

The hymns were recited mainly during the performance of *yagnas* or rituals during which offerings were made to the fire. Let us read a hymn and try to see what they prayed for.

Prayer to God

Asatoma sadgamaya
Tamasoma jyotirgamaya
Mrityormaamritam gamaya
Om shanti shanti shantihi

Meaning :

From ignorance, lead me to truth;
From darkness, lead me to light;
From death, lead me to immortality
Om peace, peace, peace

SCERT, TELANGANA

◆ ఈ కింది చిత్రపటాన్ని జాగ్రత్తగా పరిశీలించి ఇది మీకు తెలిసిన ఏదైనా దేవతను ప్రతిబింబిస్తూ ఉందేమో వివరించండి.

17.7: హరప్పాకాలంనాటి పురుష దేవత చిత్రపటం

చిత్రం 17.8: హరప్పాకాలంనాటి అమ్మతల్లి

ఈ దేవుడు, ఆ తర్వాతి కాలంలో పూజలందుకొన్న శివుణ్ణి పోలిఉన్నాడు. మరికొన్ని ఇతర చిత్రాల ద్వారా సింధుప్రజలు పర్వదినాలలో పతాకాలు కట్టి ఊరేగింపులు జరుపుతూ తమ ఇష్టదైవాల పట్ల భక్తిభావాలను ప్రదర్శించేవాళ్ళని తెలుస్తుంది.

17.3.1 వేదకాలంలో మతం

వేదాలు, భారత ఉపఖండంలోని మొట్టమొదటి సాహిత్యం. వేదాలు నాలుగు అవి : (1) ఋగ్వేదం (2) యజుర్వేదం (3) సామవేదం (4) అథర్వణవేదం. వీటిలో ఋగ్వేదం అతిప్రాచీనమైనది. దీన్ని 3500 సంవత్సరాల క్రితం సంకలనం చేసారు. వేదాలలో దేవతలను కీర్తించే మంత్రాలు, ప్రపంచశాంతి, సంక్షేమం కోసం చేసే ప్రార్థనలు ఉన్నాయి. వీటిని ఋషులు సంకలనం చేశారు.

ఈ మంత్రాలు వివిధ దేవదేవతలను కీర్తిస్తాయి. వీరిలో ముగ్గురు దేవుళ్లు చాలా ముఖ్యమైనవాళ్ళు. వాళ్ళు (1) అగ్ని (2) ఇంద్రుడు (యుద్ధదేవత) (3) సోమలత (ఒక ప్రత్యేక పానీయం చేయడానికి వాడే తీగ మొక్క). ప్రతిపదాన్ని, వాక్యాన్ని సరైన స్వరంతో ఎలా జాగ్రత్తగా ఉచ్చరించాలో, వల్లె వేయించాలో గురువులు విద్యార్థులకు బోధించే వాళ్ళు. చాలా శ్లోకాలను పురుషులు సంకలనం చేశారు, బోధించారు. కొన్నింటిని మాత్రమే స్త్రీలు సంకలనం చేశారు.

యజ్ఞాలు, క్రతువులు చేసేటప్పుడు ఈ మంత్రాలను పఠించేవారు. అగ్నికి ఆహుతులు యిచ్చేవారు. ఇప్పుడు ఒక మంత్రానికున్న అర్థాన్ని చదివి వాళ్ళు దేనికోసం ప్రార్థించేవారో తెలుసుకుందాం.

భగవంతుని కోసం ప్రార్థన

అసోతోమా సద్గమయ
తమసోమా జ్యోతిర్గమయ
మృత్యోర్మ అమృతంగమయ
ఓం శాంతి శాంతి శాంతిః

తాత్పర్యము : ఓ భగవంతుడా
నన్ను అజ్ఞానం నుండి జ్ఞానం వైపు
చీకటి నుండి వెలతురు వైపు
మరణం నుండి ముక్తి వైపు నడుపు
ముల్లోకాలకు శాంతిని ప్రసాదించు.

SCERT TELANGANA

Vishvamitra and the Rivers

Vishvamitra: *O rivers, come down from the mountains like two swift horses, like two shining cows that lick their calves. You move like chariots to the sea through the power of Indra. You are full of water and wish to unite with one another.*

The rivers: *We, who are full of water, move along the path the gods have made for us. Once we start flowing, we cannot be stopped. Why do you pray to us, o sage?*

Vishvamitra: *O sisters, please listen to me, the singer who has come from a distance with his chariots and carts. Let your waters not rise above our axles, so that we can cross safely.*

The rivers: *We will listen to your prayers so that you can cross safely.*

- Who are the two hymns addressed to?
- What do you think are the Rishis offering to the Gods?
- What are they praying for?
- Do you think these people would be hunter-gatherers or cattle herders or people living in villages and cities?

There are many prayers in the Rig Veda to pray for cattle, children (especially sons) and horses. Historians who study the Vedas guess from these descriptions that the Vedic people mainly reared animals like cows and horses. They lived in the north western part of India in the region between the Hindukush Mountains and the Yamuna River.

The Vedic people lived in small Janas or tribal habitations, each with its own leader. The tribes also had some priests called Brahmins who performed the sacrifices and recited the hymns. They were given gifts by the leaders and the ordinary people of the tribe. These tribes often had to fight with each other for control over cows, pastures and water sources. Horses were yoked to chariots that were used in the battles that were fought to capture cattle.

Some hundred years later, these tribes settled down in villages on the banks of the river Ganges and Yamuna. They began cultivating crops like rice and wheat. During these times, the janapadas were getting established and the leaders of the tribes were trying to become kings. During these times, the Vedic hymns were compiled in the Yajur Veda and the Atharvana Veda. They now describe very elaborate rituals; especially fire sacrifices which lasted not only many weeks and months but also cost a lot of wealth and animals. These hymns describe the kings praying for power over other members of the tribe, for better crops and victory in wars.

It was during these times that we see the emergence of an idea that society be divided into Varnas in the need of performing diverse functions. The Brahmins were considered the highest and were expected to conduct sacrifices and recite the Vedas, the Kshatriyas were next to them and were expected to rule over the kingdom and protect the people. The Vaishyas tendered the cattle, tilled the fields and gave gifts and tribute to the Brahmins and Kshatriyas. And finally by post-vedic time the Sudras

SCERT, TELANGANA

విశ్వామిత్రుడు – నదులు

విశ్వామిత్రుడు : ఓ నదులారా! పర్వతాలనుంచి జలజలా కిందికి దిగి రండి. వేగంగా దూసుకొనివెళ్లే అశ్వాలలాగా, తమ లేగదూడలను సున్నితంగా సృజించి మెరుస్తున్న గోవులలాగా కిందికి రండి. మీరు ఇంద్రుని శక్తి వల్ల రథాలలాగ సముద్రంవైపు దూసుకొని వెళుతున్నారు. మీలో నిండుగా నీరు ఉంది. మీరు సముద్రంతో సంగమం చెందడానికి ఉవ్విళ్లూరుతున్నారు.

నదులు : నిండుగా నీటితో నిండిన మేము దేవతల మార్గాలలో పయనిస్తాం. ఒకసారి మేము ప్రవహించడం ప్రారంభిస్తే ఇక ఆగం. ఓ మునీశ్వరా! నీవెందుకు మమ్మల్ని ప్రార్థిస్తున్నావు?

విశ్వామిత్రుడు: ఓ సోదరీమణులారా! దయ ఉంచి నా మాట వినండి. ఈ గాయకుడు చాలాదూరం నుంచి రథాలు, బండ్లతో వచ్చాడు. మీలోని జలాన్ని మా పాదాలకంటే ఎత్తుగా ప్రవహించ నీయకండి, సురక్షితంగా మమ్మల్ని దాట నివ్వండి.

నదులు : మేము నీ ప్రార్థనలు వింటాం. నిన్ను సురక్షితంగా సాగిపోనిస్తాం.

- ఈ శ్లోకాలు ఎవరిని ఉద్దేశించినవి?
- దేవతలకు ఋషులు ఏమి సమర్పించేవారని మీరు భావిస్తున్నారు?
- వాళ్ళు దేనికోసం ప్రార్థన చేస్తున్నారు?
- వాళ్ళు వేట సమాజానికి లేదా పశుపోషక సమాజానికి లేదా గ్రామాలకు, పట్టణాలకు చెందిన ప్రజలని మీరు భావిస్తున్నారా?

ఋగ్వేదంలో పశువులకోసం, సంతానం కోసం, అశ్వాల కోసం, చాలా ప్రార్థనలున్నాయి. వేదాలను అధ్యయనం చేసిన చరిత్రకారుల అభిప్రాయంలో వేదకాలం నాటి ప్రజలు ఆవులను, అశ్వాలు మొదలైనవాటిని పెంచేవారని తెలుస్తోంది. భారతదేశ వాయవ్య భాగంలోని హిందూకుష్ పర్వతశ్రేణులకు, యమునా నదికి మధ్య భాగంలో వీళ్ళు నివసించేవారు.

వేదకాలపు ప్రజలు చిన్న చిన్న జన సముదాయాలుగా లేదా తెగలుగా నివసించేవారు. వీరికొక నాయకుడు ఉండేవాడు. వాళ్ళ తెగలలో పురోహితులుగా బ్రాహ్మణులుండేవారు. వాళ్ళు యజ్ఞాలను చేయించేవారు. మంత్రాలను చదివేవారు. తెగ ప్రజలు, తెగ నాయకుడు వీరికి దక్షిణలిచ్చేవాళ్ళు. ఈ తెగల మధ్య తరచుగా గోవులకోసం, నీటికోసం, పచ్చిక బయళ్ళకోసం పోరాటాలు జరిగేవి. గుర్రాలను రథాలకు కట్టి యుద్ధాలలో ఉపయోగించేవారు.

కొన్ని వందల సంవత్సరాల తర్వాత ఈ తెగలు గంగా–యమునా వంటి నదుల ఒడ్డునున్న గ్రామాలలో స్థిరపడి వరి, గోధుమ వంటి పంటలు పండించారు. ఈ కాలంలో జనపదాలు ఏర్పడి తెగనాయకులు రాజులుగా రూపాంతరం చెందారు. ఈ కాలంలో యజుర్వేదం, అధర్వణవేదంలోని శ్లోకాలు సంకలనం అయ్యాయి. సుదీర్ఘమైన, అధిక ధన వ్యయంతో కూడిన క్రతువులు, అగ్నిబలులు, జంతుబలుల గురించి ఇవి వివరించాయి. ఈ మంత్రాలలో రాజులు తమ తెగవారిమీద ఆధిపత్యం, మంచి పంటలు, యుద్ధాలలో విజయం కోసం ప్రార్థించేవారు.

ఇదే కాలంలో విభిన్న వృత్తులు చేయడానికి సమాజం వర్ణాలుగా విభజించబడాలనే భావన వృద్ధిచెందడాన్ని మనం గమనించవచ్చు. బ్రాహ్మణులు అత్యున్నతమైన వారిగా పరిగణించబడ్డారు. వారు యజ్ఞాలను చేయడం, వేదాలను వల్లించడం, జరిగింది. వారి తరువాత వారు క్షత్రియులు. వీరు రాజ్యాన్ని పాలించే వారిగా, ప్రజలను రక్షించేవారిగా పరిగణింపబడ్డారు. వైశ్యులు పశుపోషకులుగా, భూమిని సాగుచేసేవారిగా ఉంటూ బ్రాహ్మణులకు మరియు క్షత్రియులకు బహుమతులు మరియు కప్పమును కట్టెడివారు. చివరగా వేదకాలము తర్వాత శూద్రులు

SCERT, TELANGANA

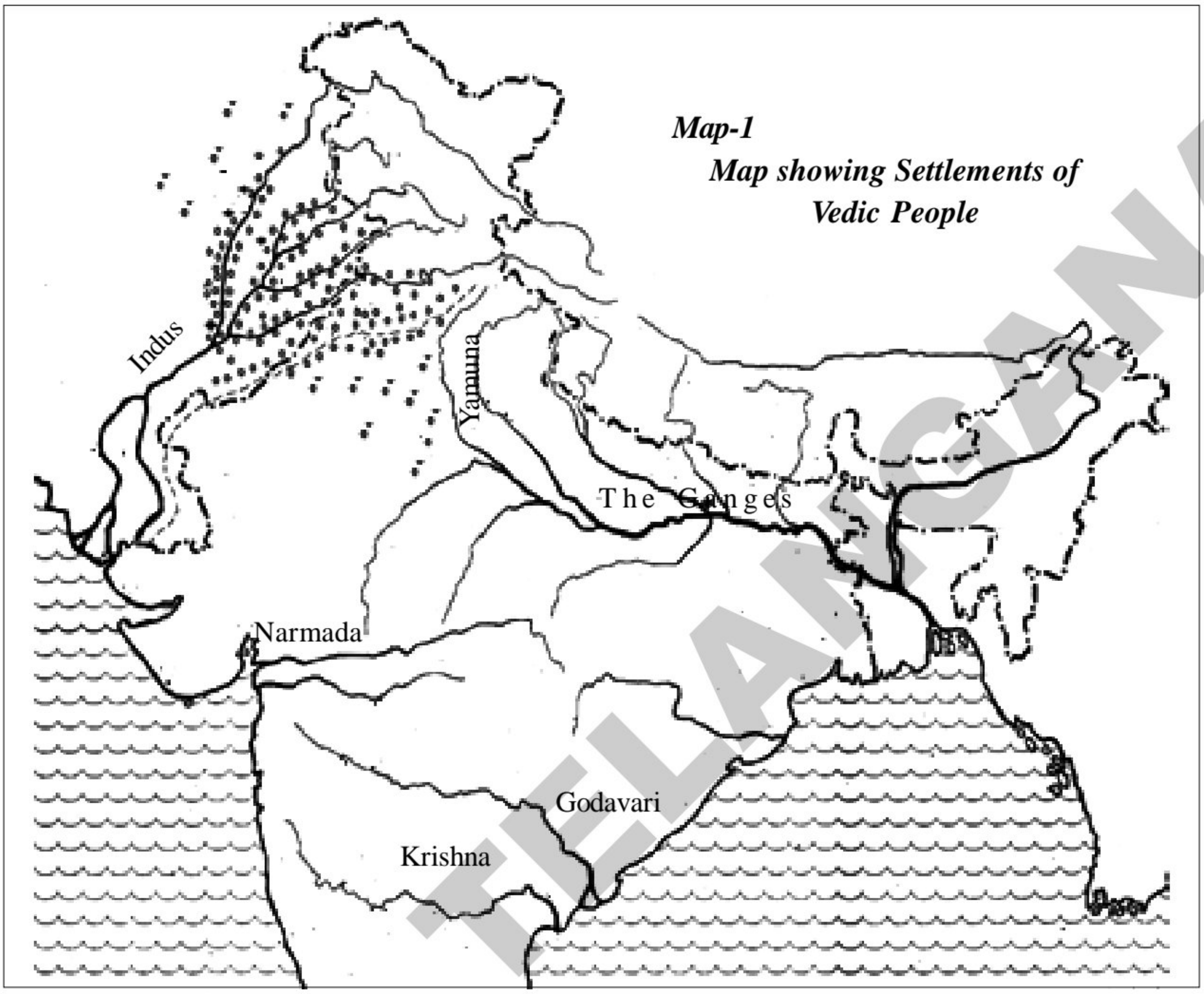

had evolved into a distinct group (Varna). They are fourth Varna, who practiced their professions like agriculture, carpentry, pottery and so on. At the same time a division of labour has taken place between men and women too. These ideas of course, were not accepted by all.

17.4 Worshipping dead ancestors - the Megaliths of the Deccan

Megaliths are built with stone boulders. Megalith literally means big stones. These boulders were carefully arranged by people and were used to mark burial sites. The practice of erecting megaliths began about 3000 years ago and was prevalent throughout the Deccan, South India, in the North-East and Kashmir.

While some megalithic burials can be seen on the surface, several are underground. Sometimes, archaeologists find a circle of stone boulders or a single large stone standing on the ground. These are the only indications that there are burials beneath. Sometimes, megaliths contain more than one skeleton. These indicate that people, perhaps belonging to the same family, were buried in the same place though not at the same time.

All these burials have some common features. Generally, the dead were buried with distinctive pots which are called Black and Red Ware. Many tools and weapons of iron and sometimes, buriad skeletons of horses, horse equipment and ornaments of stone

SCERT, TELANGANA

పటం-1 వేదకాలంలో ప్రజలు స్థిరపడిన ప్రాంతాలను చూపే పటం.

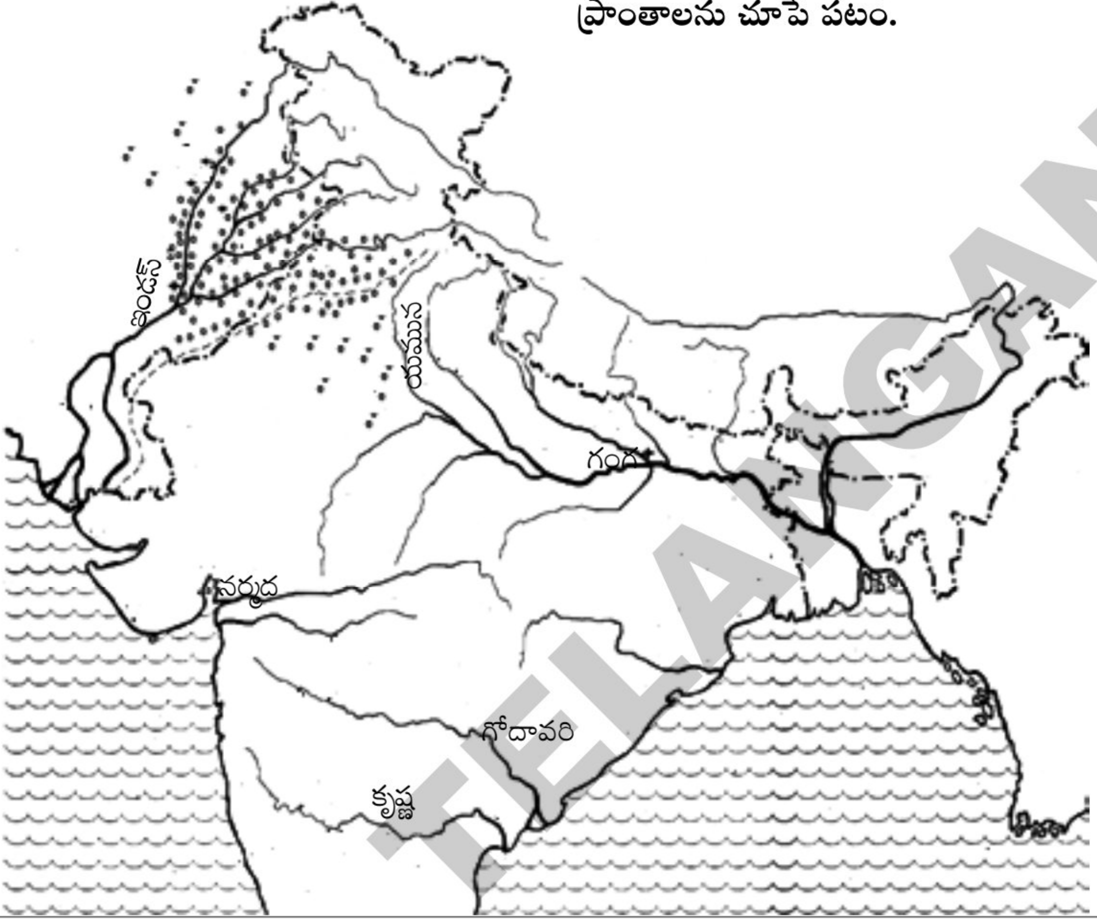

విభిన్న వర్గాలుగా ఉద్భవించారు. వారు నాల్గవ వర్ణంగా ఉంటూ వ్యవసాయం, వడ్రంగం, కమ్మరి మొదలయిన వివిధ వృత్తులను చేసేవారు. అదే సమయంలో స్త్రీ, పురుషుల మధ్య అని విభజన కూడా చోటుచేసుకొంది. సమాజంలో వర్ణవ్యవస్థపై వ్యతిరేకత కూడా ఉండేది.

17.4 చనిపోయిన పూర్వీకుల ఆరాధన - దక్కనులోని రాక్షసగుళ్లు

పెద్ద పెద్ద బండరాళ్లతో నిర్మించిన వాటిని 'రాక్షసగుళ్లు' అంటారు. వీటిని ప్రజలు ఒక క్రమపద్ధతిలో పేర్చి సమాధులను నిర్మించేవారు. ఈ రాక్షసగుళ్లను నిర్మించే పద్ధతి సుమారు మూడు వేల సంవత్సరాల క్రితం ప్రారంభమైంది. ఈ పద్ధతి దక్కన్ ప్రాంతంలోను, దక్షిణ భారతదేశంలోను, ఈశాన్య భారతదేశంలోను, కాశ్మీర్‌లోనూ ఉండేది.

ఈ రాక్షసగుళ్లలో కొన్నింటిని నేల పై భాగంలోను, మరికొన్నింటిని భూమిలోను చూడవచ్చు. వృత్తాకారంలో వున్న కొన్ని బండరాళ్లు లేదా నిటారుగా నిలబడి ఉన్న ఒకే పెద్ద బండరాయిని కూడా పురాతత్వ శాస్త్రవేత్తలు కనుక్కొన్నారు. వీటి కింది భాగంలో సమాధి ఉందనడానికి ఈ రాయి సూచన. ఈ రాక్షసగుళ్లలో కొన్నింటిలో ఒకటి కంటే ఎక్కువ అస్థిపంజరాలు బయల్పడ్డాయి. దీనిని బట్టి ఒక కుటుంబంవారిని ఒకేచోట పూడ్చి పెట్టేవారని తెలుస్తోంది.

ఈ సమాధులన్నింటిలోను ఒకే రకమైన లక్షణాలు గోచరిస్తాయి. సాధారణంగా మృతులతోబాటు నలుపు, ఎరుపు రంగులు కలిగిన కుండలను పూడ్చి పెట్టేవారు. వీటితోపాటు పనిముట్లు, ఇనుముతో తయారుచేసిన ఆయుధ పరికరాలు, గుర్రాల అస్థి పంజరాలు, గుర్రాలకు సంబంధించిన పరికరాలు, రాళ్లతో,

SCERT, TELANGANA

and gold were also found beneath these boulders.

It seems that these people were among the first in the subcontinent to use iron tools on a large scale. They also practiced rice cultivation using tank irrigation. They considered it important to worship the dead ancestors of the tribe by building such megalithic memorials or burials.

- Does your family worship or show reverence to the ancestors? Find out which of your ancestors are worshipped – both male and female. Share it in your class.

17.4.1 Megaliths of Telangana

A large number of burial sites have been found near hills, fields or irrigation tanks. Almost all types of megalithic monuments like menhirs or large dressed rocks, stone circles, dolmens were located in hundreds of villages in all the Districts of Telangana. See the pictures given below.

Megalithic burial contained a large variety of pottery like black and red, the black polished, and iron objects. Hand made clay or stone sarcophagi or containers for remains of the dead body and pot urns were found in some of the burial sites.

Fig. 17.9: a) Terracotta Sarcophagi, Eleswaram, Nalgonda (b) Menhir,behind Devunigutta, Warangal (c) Dolmen type of Megalithic Burial, Pothanapalli, Mahabubnagar (d) Stone Circles Repuni Village, Warangal

SCERT TELANGANA

బంగారంతో తయారుచేసిన ఆభరణాలు కూడా ఇందులో లభించాయి.

ఉపఖండ ప్రాంతంలో ప్రజలు ఎక్కువగా ఇనుప పరికరాలు వాడేవారని తెలుస్తోంది. ఇంతే కాకుండా వరిని పండించే వారని, చెరువు సాగు నిర్వహించే వారని కనుక్కొన్నారు. చనిపోయిన పూర్వీకులను పూజించడం అత్యంత ప్రాధాన్యమైనదిగా భావిస్తూ వీళ్ళు రాక్షసగుళ్లను నిర్మించారు.

- చనిపోయిన పూర్వీకులను మీ కుటుంబ సభ్యులు పూజిస్తారా లేదా శ్రద్ధాభక్తులను కనబరుస్తారా? మీ పూర్వీకులను (ఆడ, మగ) ఎవరిని పూజిస్తారో మీ తరగతి వాళ్ళతో చెప్పండి.

17.4.1 మెగాలిథిక్స్ - తెలంగాణ (బృహత్ శిలాయుగం)

కొండప్రాంతాలలో, పంట పొలాలలో మరియు చెరువులలో అధిక సంఖ్యలో మెగాలిథిక్ కాలం నాటి సమాధులు బయల్పడినాయి. దాదాపు తెలంగాణలోని అన్ని జిల్లాలలో బృహత్ శిలాయుగం కాలంనాటి కట్టడాలైన మెన్‌హిర్స్ (పొడవైన రాళ్ళు), గుండ్రని బండరాళ్ళు, శిల లతో చిన్న గదిలాగా నిర్మించిన సమాధులు బయల్ప డినాయి. ఈ క్రింది చిత్రాలు పరిశీ-లించండి.

ఈ మెగాలిథిక్ సమాధులలోనలుపు, ఎరుపు రంగులతో కూడిన అనేక రకాలైన పెద్ద కుండలు వాటితో పాటు నల్లని నునుపైన ఇనుప వస్తువులు బయటపడ్డాయి. చనిపోయిన వారి అవశేషాలు వుంచిన రాతిపెట్టెలు లేదా మట్టిపెట్టెలు (సర్కోఫగి), చితాభస్మాన్ని పెట్టిన కుండలు కొన్ని సమాధులలో కనుగొన్నారు.

చిత్రం 17.9: ఎ) టెర్రకోట మట్టితో తయారుచేయబడిన సర్కోఫగి, ఏలేశ్వరం, నల్గొండ బి) మెన్‌హిర్స్, దేవునిగుట్ట, వరంగల్ సి) మెగాలిథిక్ కాలంనాటి డోల్‌మెన్ (చిన్న గదిలాంటి సమాధి నిర్మాణం), పొతనపల్లి, మహబూబ్‌నగర్ డి) గుండ్రటి రాళ్ళు, రేపుని గ్రామం, వరంగల్

SCERT TELANGANA

17.5 New questions in the Age of the Janapadas and cities

You had read about the janapadas, mahajanapadas and the cities in the Ganges Valley. In these places, people of different backgrounds, hunter-gatherers, herders, artisans, Vedic people and others interacted with each other and settled down together. They learnt about each other's religious practices and ideas and adopted them. Thus, a mixed religious culture developed in which people performed Vedic sacrifices, worshipped fire, sun, rivers, mother goddesses like monkeys, elephants, snakes and trees. They also worshipped their ancestors and believed that souls continue to live even after the death of the body and are reborn. But people were not satisfied with just observing these religious rituals – they were raising new questions and were seeking answers to them and were keen to discuss them with each other. Many people abandoned all other work and set out to find answers to these questions. Would you like to know about some of them?

17.6 What happens after death?

There is a famous story about a young boy called Nachiketha. Perhaps you have heard this story earlier. A question arose in his mind: "What happens after death?" He thought that since Yama was the god of death, he should ask Yama for an answer. Nachiketha went straight to Yama to question him. In this quest for knowledge, he did not even fear the god of death! So, Nachiketha went to Yama and asked him, "What happens after death"?

Yama wanted to avoid answering this complex question. He offered Nachiketha lots of gold, silver and cows if only he would not insist on asking this question; But Nachiketha stuck to his question and forced Yama to answer.

Lord Yama was happy by seeing the determination and zeal of Nachiketha. He said "Humanbeings are like those who follow the blind. They are in the delusion that every thing is in the materialistic pleasures. They can neither fullfill nor kill thier recuring desires, hence take rebirth in this world again.

Truely, only Athma is permanent in this world. How can that be achieved with something that is momentary ?" Thus Yamadharmaraja explained the essence of atma to Nachiketha. Nachiketha was satisfied with lord Yama's answer and returned. This story is from a book called the "Kathopanishad".

> What do you think happens to us after death? Discuss in the class.

17.6.1 What is it that will never perish?

In those days, many people went to live in the forests in *ashrams*. In these *ashrams*, they meditated

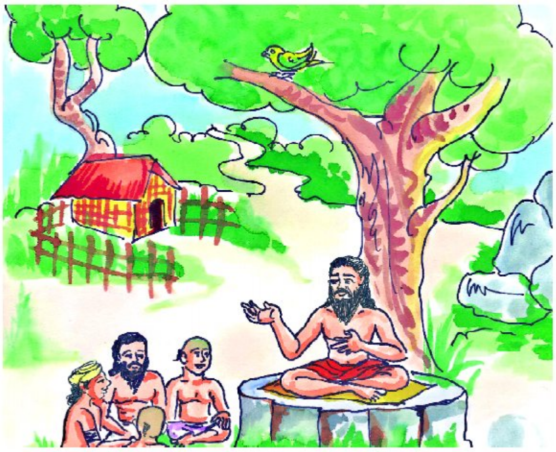

Fig. 17.10: Guru teaching Disciples in Ashram picture

SCERT, TELANGANA

17.5 జనపదాలు - నగరాల కాలం నాటి కొత్త ప్రశ్నలు

మీరు గంగానదీ ప్రాంతంలోని జనపదాలు, మహాజనపదాలు, నగరాల గురించి చదివారు కదా! ఈ ప్రదేశాలలో అనేక రకాలైన ప్రజలు నివసించేవారు. వాళ్ళలో వేటగాళ్లు, పశుపోషకులు, పనివాళ్ళు, వేదకాలపు ప్రజలు మరియు ఇతర ప్రజలు స్థిర నివాసాలు ఏర్పరచుకొని తమ అభిప్రాయాలను ఒకరికొకరు తెలుపుకోవడం వల్ల ఒకరి మతవిశ్వాసాలు మరొకరికి తెలిసి వాటిని ఆచరించారు. ఈవిధంగా ఒక మిశ్రమ సంస్కృతికి నాంది ఏర్పడి ప్రజలు వేదకర్మలు చెయ్యడం, అగ్నికార్యం చేయడం, సూర్యుడు, నదులు, అమ్మతల్లి, కోతి, ఏనుగు, సర్పాలు, చెట్లు వంటివాటిని పూజించడం ప్రారంభించారు. చనిపోయిన తమ పూర్వీకులను కూడా వీళ్ళు పూజించనారంభించారు. మనుషులు చనిపోయిన తర్వాత కూడా ఆత్మలు బతికి ఉంటాయని వాళ్ళ నమ్మకం. అయితే ప్రజలు కేవలం మతకర్మలను ఆచరించడంతోనే సంతృప్తి చెందక కొత్త ప్రశ్నలను లేవనెత్తారు. ప్రశ్నలకు సమాధానాలు అన్వేషించడానికి బయలుదేరారు. ఈ అన్వేషణల్లో పాల్గొన్నవాళ్ళ గురించి తెలుసుకొంటారా?

17.6 మరణం తర్వాత ఏం జరుగుతుంది?

బాగా ప్రాచుర్యం పొందిన ఒక బాలుని కథ ఉంది. ఆ బాలుడు ఎవరో తెలుసా? నచికేతుడు. ఇతని కథను మీరు బహుశా వినే ఉంటారు. ఒకసారి నచికేతుని మనసులో ఒక ప్రశ్న ఉదయించింది. మరణం తర్వాత ఏం జరుగుతుంది? మరణ దేవత యముడు కాబట్టి యముడే ఈ ప్రశ్నకు చక్కగా సమాధానం చెప్పగలడని తలచి వెంటనే యముని దగ్గరకు వెళ్ళాడు. తన జ్ఞానసాధనలో నచికేతునికి యముడంటే కూడా భయం కలగలేదు. నేరుగా యముని దగ్గరకు వెళ్ళి మరణం తర్వాత ఏమి సంభవిస్తుంది అని ప్రశ్నించాడు.

యముడు ఈ క్లిష్టమైన ప్రశ్నకు సమాధానాన్ని దాటవేయడానికి ప్రయత్నించాడు. ఈ ప్రశ్నను ఉపసంహరించుకుంటే బంగారు, వెండి, గోవులను వరాలుగా ఇస్తానని నచికేతునితో యముడు అన్నాడు. అయితే యముడు సమాధానం చెప్పేంతవరకు నచికేతుడు తన పట్టును విడవలేదు.

నచికేతుని పట్టుదల , తృష్ణ చూసిన యముడికి ముచ్చట వేసింది. సరే చెబుతా విను. మీ మానవులు గుడ్డివాళ్లని అనుసరించి గుడ్డివాళ్లలాగా, అన్నీ భౌతిక సుఖాలలోనే ఉన్నాయను భ్రమలో ఉంటారు. తమ కోరికలను చంపుకోలేక, పునరావృత మవుతున్న ఆ కోరికలను పూర్తిగా తీర్చకోనూలేక మళ్లీ మళ్లీ భూలోకంలో జన్మిస్తూనే ఉంటారు.

నిజానికి ఈ లోకంలో శాశ్వతమైనది ఒక్క ఆత్మ ఒక్కటే! దానిని అశాశ్వతమైన వాటితో ఎలా పొంద గలరు?... అంటూ ఆత్మతత్వం గురించి సుదీర్ఘంగా వివరిస్తాడు యమధర్మరాజు, ఆ మాటలకు సంతృప్తి చెందిన నచికేతుడు తన ఇంటికి సంతోషంగా తిరుగు ముఖం పడతాడు. ఈ కథ 'కఠోపనిషత్తు' లో ఉంది.

- మరణం తర్వాత ఏం జరుగుతుందని అనుకొంటున్నారు? తరగతిలో దీన్ని గురించి చర్చించండి.

17.6.1 నాశనం లేనిది ఏది?

పూర్వకాలంలో చాలామంది ప్రజలు అడవులలోని ఆశ్రమాలలో నివసించేవారు. వీళ్ళు ధ్యానం చేస్తూ

చిత్రం 17.10: ఆశ్రమంలో శిష్యులకు గురువు బోధిస్తున్న దృశ్యం

SCERT, TELANGANA

and pondered over several questions. They also had discussions with people who came to visit them and shared their teachings with others. People who lived in *ashrams* were called *Rishis* and *Munis* (sages). Several kings were also in the forefront of this kind of thinking. The views of these *rishis* and kings can be read in texts called the Upanishads. Yagnavalkya and Uddalaka Aruni were famed *rishi*s of those times.

The rishis were in search of something which would neither die nor be afflicted by sorrow. They called this indestructible being the *Atma* or *Brahman*. They believed that by understanding the *atma* or *Brahman*, immortality could be attained. In order to know the *atma*, one had to perform penance or *tapasya*.

- Relate what you have heard about Atma and Tapasya.

17.7 Parivrajakas

There were other seekers of truth who did not live permanently in any one place. They left their homes and wandered from village to village and forest to forest. Hence, they were called *parivrajakas* (wanderers) or *Bhikshus* (mendicants or those who begged). Among these *parivrajakas*, Vardhamana Mahavira, Gautama Buddha, Makhkhali Goshala and Ajita Keshkambalin became very famous.

17.7.1 How can one attain liberation from the Cycle of Birth and Death? - Vardhamana Mahavira

Vardhamana Mahavira was born in a *ganasangha*. He left his family and home at the age of 30 years, and became a *parivrajaka*. He was seeking an answer to the question, "How can we get rid of the cycle of birth and death in this world?" After 12 ½ years of meditation and hard penance, Mahavira finally found an answer to his question.

Mahavira taught the people that when we inflict sorrow on other living beings, we add to our load of sins. Therefore, as far as possible, we should avoid hurting any living being, however small. In order to become free from our burden of previous sins, we must be austere, put our bodies through a lot of hardship and perform penance. In this way, we can be freed of our sins and become liberated.

Mahavira kept wandering to spread his teachings among the people. A large number of people began to follow his preaching. Thus, began Jainism.

17.7.2 Why is there sorrow in this world? How can one attain freedom from sorrow? - Gautama Buddha

Like Mahavira, Gautama Buddha too was born in a *ganasangha*. He found that people everywhere were miserable and in conflict with each other. He began to think, 'How can we get rid of this misery?'

Fig.17.11: Sarnath Buddha

Gautama also left his family and home in search of answers to such questions. He became a *Parivrajaka* and after six years of penance and meditation, arrived at some answers to these questions.

Government's Gift for Students' Progress

ప్రశ్నలకు సమాధానాలను అన్వేషించేవారు. సందర్శకులతో వాద-సంవాదాలు జరిపేవారు, చర్చించేవారు. భావాలను పంచుకునేవారు. ఈ ఆశ్రమాల్లో నివసించేవాళ్ళని ఋషులు లేదా మునులు అంటారు. చాలామంది రాజులు కూడా యిటువంటి ఆలోచనలే కలిగి వుండేవారు. ఋషులు, రాజుల ఆలోచనలు, అభిప్రాయాలను 'ఉపనిషత్తులు' అనే గ్రంథాల ద్వారా చదవవచ్చు. యాజ్ఞవల్క్యుడు, ఉద్దాలక ఆరుణి చాలా ప్రసిద్ధి చెందిన ఋషులు.

ఈ ఋషులు వినాశనంలేని, చావులేని, దుఃఖంలేని విషయాలను గురించి అన్వేషించారు. వినాశనం లేని దానికి 'ఆత్మ' లేక 'బ్రహ్మము' అని పేరు పెట్టారు. 'ఆత్మ'ను లేదా 'బ్రహ్మము' తెలుసుకొంటే అమరత్వాన్ని పొందగలమని వారు తలచారు. 'ఆత్మ'ను అర్థం చేసుకోడానికి తపస్సు చేయాలని వాళ్ళు బోధించారు.

- ఆత్మ, తపస్సు అనే వాటిని గురించి మీకు తెలిసిన దాన్ని మీ తరగతివాళ్ళకి తెలియజేయండి.

17.7 పరివ్రాజకులు

సత్యాన్వేషకులకు స్థిరనివాసం ఉండదు. వీళ్ళు అన్వేషణలో ఇంటిని వదిలి ఒక గ్రామం నుంచి మరొక గ్రామానికి, ఒక అరణ్యం నుంచి మరొక అరణ్యానికి తిరుగుతూ ఉంటారు. అందుకే వీరిని 'పరివ్రాజకులు' అన్నారు. వీరిని 'భిక్షువులు' (తిరిగేవాళ్ళు) అని కూడా అంటారు. ఇటువంటి పరివ్రాజకులలో వర్ధమాన మహావీరుడు, గౌతమబుద్ధుడు, మక్కలిగోశాల, అజిత కేశకంబలి చాలా గొప్పవారు.

చిత్రం 17.11: సారనాథ్‌లోని గౌతమ బుద్ధుడు

17.7.1 పుట్టుక - చావు అనే చక్రబంధంనుంచి విమోచనం ఎలా? - వర్ధమాన మహావీరుడు

వర్ధమాన మహావీరుడు ఒక గణసంఘంలో జన్మించాడు. 30 సంవత్సరాల వయస్సులో ఇంటిని వదిలి పరివ్రాజకుడు అయ్యాడు. 'పుట్టుక - చావు అనే చక్రబంధం నుంచి విమోచనం ఎలా?' అనే ప్రశ్నకు సమాధానంకోసం అన్వేషించాడు. పన్నెండున్నర సంవత్సరాల ధ్యానం - తపస్సు ఫలితంగా మహావీరుడికి తన ప్రశ్నకు సమాధానం దొరికింది.

ఇతరులకు దుఃఖాన్ని కలుగజేస్తే మన పాపాలు పెరుగుతాయని మహావీరుడు బోధించాడు. చిన్న ప్రాణికి కూడా హింస తలపెట్టకూడదని చెప్పాడు. పాపాలనుంచి విముక్తి పొందడానికి సాధారణ జీవితం గడుపుతూ శరీరాన్ని కఠోరశ్రమకు గురిచేయాలని ఉద్బోధించాడు. ఈవిధంగా చేస్తే పాపవిముక్తులు కాగలరని ఆయన చెప్పాడు.

మహావీరుడు తన బోధనలను వ్యాప్తిచేస్తూ విస్తృతంగా పర్యటించాడు. చాలామంది అతని బోధనలకు ఆకర్షితులయ్యారు. ఈ విధంగా జైనమతం ప్రాచుర్యంలోకి వచ్చింది.

17.7.2 ప్రపంచమంతా ఎందుకు దుఃఖమయంగా ఉంది? దుఃఖాన్ని జయించడం ఎలా? - గౌతమ బుద్ధుడు

మహావీరునిలాగ సిద్ధార్థుడు కూడా ఒక గణసంఘంలో జన్మించాడు. ఆయన ప్రజలలో దుఃఖాన్ని గమనించాడు. 'దుఃఖాన్ని పోగొట్టుకోవడం ఎలా?' అని ఆలోచించసాగాడు.

ఒకరోజున ఇంటిని, భార్యను, కొడుకును వదిలి తన ప్రశ్నకు సమాధానాన్ని వెతుక్కొంటూ పరివ్రాజకుడుగా మారి బయలుదేరాడు. ఆరు సంవత్సరాల ధ్యానం - తపస్సుల ఫలితంగా అతడికి సమాధానం దొరికింది.

SCERT, TELANGANA

According to Gautama Buddha, sorrow is caused by excessive craving and desire. We can attain freedom from sorrow if we control our desires. In order to gain control over our desires, we need to live a balanced and controlled life, and should not cause pain to any living being. Buddha taught that one should avoid extremes - extreme penance or extreme pleasure, but instead follow a middle path. That is why Buddhism is also called the 'Great Middle Path'. The teachings of Buddha came to be known as Buddhism.

The teachings of Buddha and his followers have been compiled in three collections (Thripitikas) called the Sutta Pitaka, the Abhidhamma Pitaka and Vinaya Pitaka.

- What is the question to which Nachiketha was seeking an answer?
- What were the rishis seeking?
- Why did Mahavira say that we must not give pain to any living beings?
- What did Buddha suggest as a way of getting rid of misery?
- You too must have seen many sadhus who wander from place to place. What do they do and what do they preach? Discuss in the class.

Keywords

Ganasangha	Hymns	Thripitikas
Ash mounds	Sacrifices	Penance
Mother goddess	Megaliths	Great Middle Path
Pot shreds	Parivrajaka	

IMPROVE YOUR LEARNING

R2L3I3

1. List some Religious practices of the people of the following:

Hunter-gatherers Society	Present day Society

2. Write about the common characteristics/ tenets of Buddhism and Jainism.

SCERT, TELANGANA

గౌతమ బుద్ధుని అభిప్రాయమేమిటంటే దుఃఖానికి కారణం కోరికలు. కోరికలను అదుపులో ఉంచితే దుఃఖం నుంచి విముక్తి లభిస్తుంది అని చెప్పాడు. కోరికలను అదుపులో ఉంచడానికి నియమితమైన సమతులిత జీవితాన్ని గడపాలని, ఎవరినీ బాధించ కూడదని బోధించాడు. అమితమైన ప్రాయిశ్చిత్తాలకు, సంతోషాలకు బదులుగా బుద్ధుడు చూపిన మార్గమే మధ్యేమార్గం. బౌద్ధమతం దీనినే గొప్ప మధ్యేమార్గంగా పిలిచింది. ఈ బుద్ధుని బోధనలే బౌద్ధమతంగా వ్యాప్తి పొందాయి.

బుద్ధుని, అతని అనుయాయుల బోధనలను 'త్రిపీటకాలు' అనే పేరుతో సంకలనం చేశారు. అవి సుత్త, అభిధమ్మ, వినయ అనే మూడు త్రిపీటకాలు.

- నచికేతునికి ఉదయించిన ప్రశ్న ఏది?
- ఋషులు దేన్ని కోరుకునేవారు?
- ఇతర ప్రాణులను బాధ పెట్టకూడదని మహావీరుడు ఎందుకు ప్రబోధించాడు?
- దుఃఖాన్ని పోగొట్టుకోడానికి బుద్ధుడు ప్రవచించిన మార్గమేది?
- అనేకమంది సాధువులు సంచార జీవనం చేయటం చూసే ఉంటారు. వీళ్ళు దేన్ని ప్రబోధిస్తారు? ఏం చేస్తారు? తరగతిలో చర్చించండి.

కీలకపదాలు

గణసంఘం	మంత్రం	త్రిపీటకాలు
బూడిద దిబ్బలు	యజ్ఞం	తపస్సు
అమ్మతల్లి	రాక్షసగుళ్లు	మధ్యేమార్గం
మృణ్మయపాత్రలు	పరివ్రాజకుడు	

మీ అభ్యసనాన్ని మెరుగుపరచుకోండి

Y2C2S4

1. ఈ కింది సమాజాల మత విశ్వాసాలను కొన్నింటిని పట్టికలో రాయండి.

వేట – ఆహార సేకరణ ఆధారిత సమాజం	ప్రస్తుత సమాజం

2. బౌద్ధ, జైన మతాలలోని కొన్ని సారూప్యాలను రాయండి.

SCERT, TELANGANA

Discuss and Write:

1. How do you think can we express our thanks to nature?
2. We sometimes see people causing suffering to, and terrorising animals. What do you think about this? Do we have the right to cause pain to any living being?
3. Why did people worship dead ancestors and kept boulders on the buried sites?
4. Identify the megalith areas in the map of India and colour those areas.
5. Write about the different religious customs that are practiced in your area?
6. Read the para under the title 'What is it that will never perish?' of page 116 and comment on it.

Project:

1. Draw pictures of different modes of worship and prepare a small booklet on it for your school library.
2. Visit different places of worship in your area. Interact with the Head priest/ Religious Head with the following questionnaire, note down his/ her views and prepare a report.
   a) Why do people come to this place?
   b) How do they conduct worship here?
   c) What are your views on *Moksha*/ Salvation?
   d) Do you think this kind of worship is indispensable/ essential for the humankind? How?

SCERT, TELANGANA