Adobe Premiereを使ったムービー編集

メディアデザイン演習
演習資料
2003-11-4

ムービー編集

- 静止画、動画、音声などの素材を組み合わせて、一本のビデオムービーを制作する
- 編集次第でストーリーの伝わりやすさが変わる
- 編集ツール
  - 過去：素材はビデオテープに記録されており、専用装置を使ってテープデッキを制御することで編集 ＝ リニア編集
  - 現在：素材をすべてハードディスク上のファイルとし、コンピュータソフトウェア（Adobe Premiereなど）で編集 ＝ ノンリニア編集

Premiere起動時のプロジェクト設定

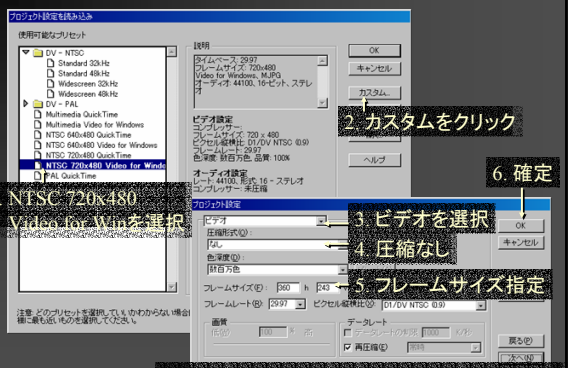

・プレビューを効率よく行うために「圧縮なし」
・フレームサイズはLightWaveで設定したものを

ワークスペースの説明

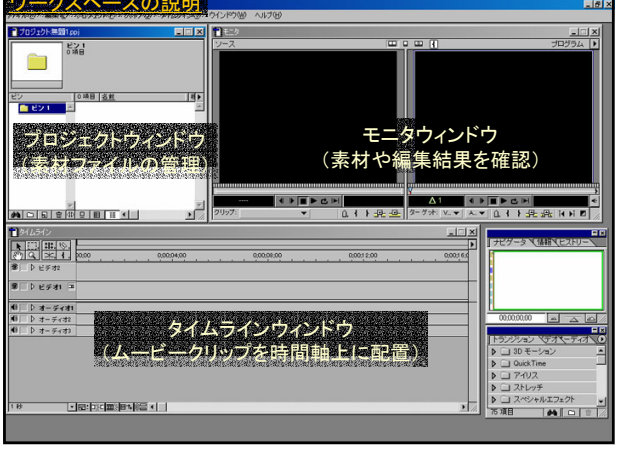

プロジェクトに名前を付ける

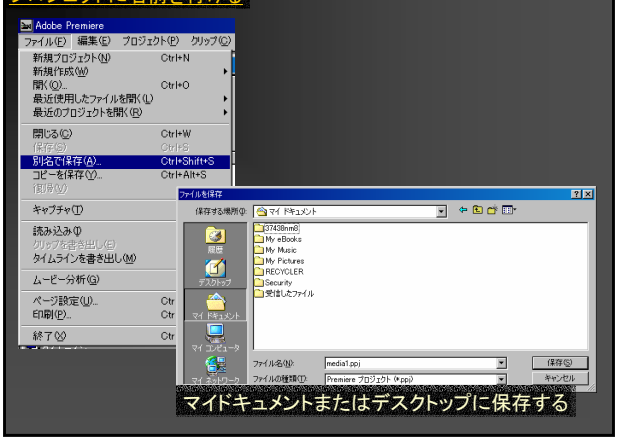

素材ムービーの読み込み

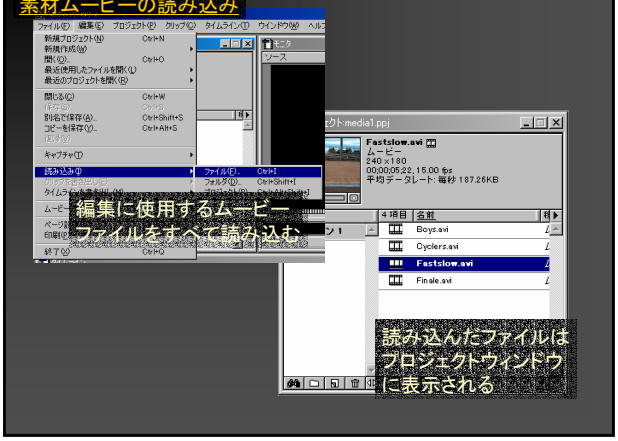

カット編集

- 素材ファイル（ムービークリップ）をタイムライン上に並べる
- クリップの最終フレーム（out点）と続くクリップの開始フレーム（in点）がつながる
- 素材ファイルの時間が長すぎる場合、トリミングが必要
  - トリミング：in点とout点を適切な位置に設定する
- タイムライン上でトリミングや再生速度の変更もできる

ムービークリップをタイムラインに置く

クリップのトリミングを行わない場合

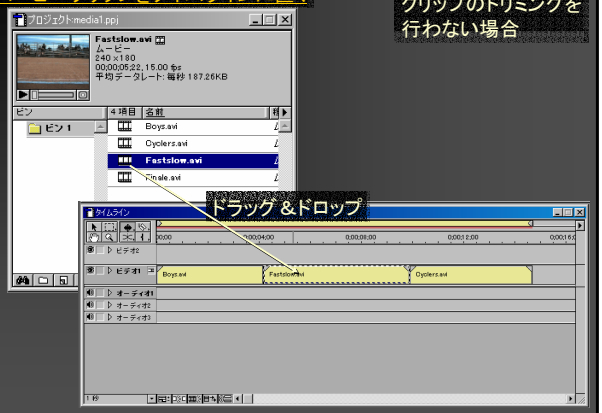

ムービークリップをタイムラインに置く（その2）

クリップのトリミングを行う場合

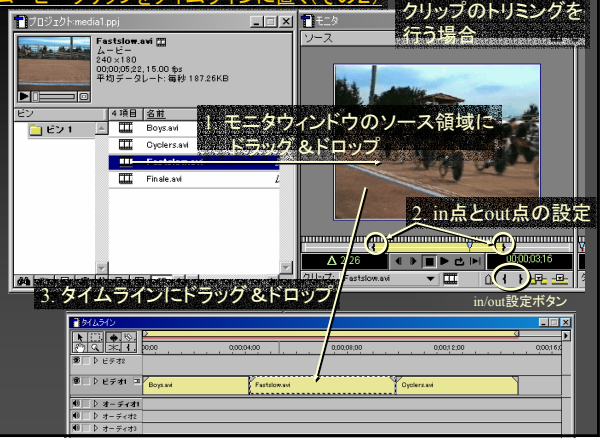

タイムライン上での編集

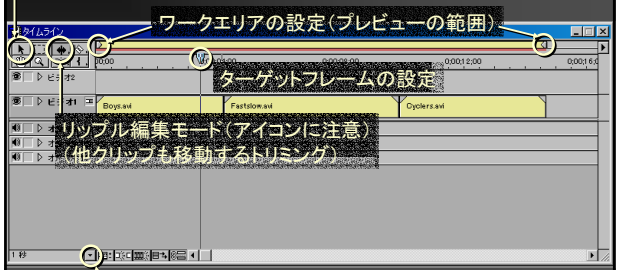

タイムライン上での編集（その2）

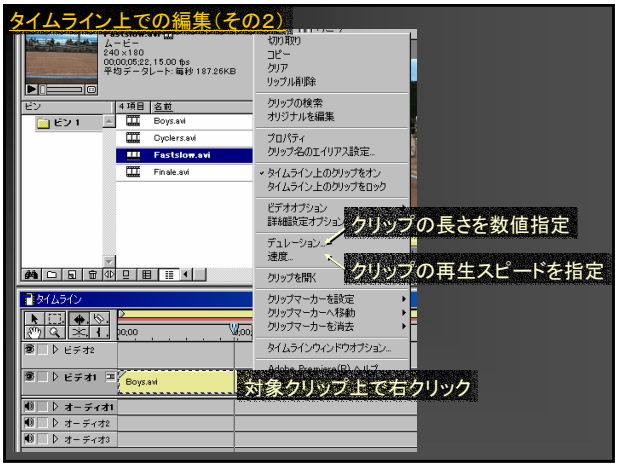

プレビュー（編集結果の確認）

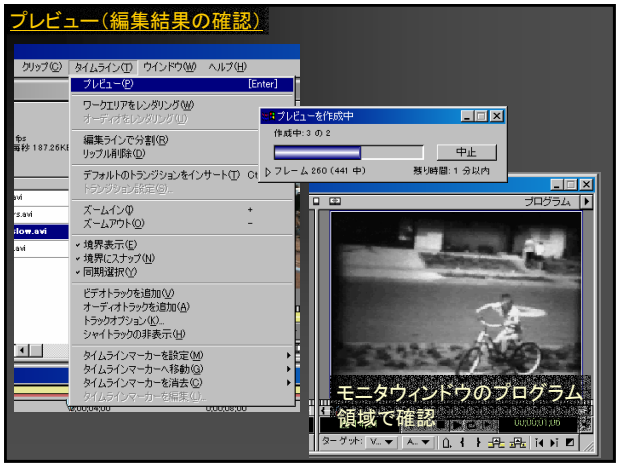

A/Bトラック編集

- 二つのクリップを時間をかけて切り替える編集方法
  - 切り替えはタイムラインのAトラックとBトラックの間で行われる
  - AトラックのクリップのOut点よりも前にBトラックのクリップのin点を置くと、A→Bの切り替えが行われる（A、Bは逆でも可能）
- トランジション
  - A⇔B間の切り替えの時に適用されるエフェクト
  - ディゾルブ（クロスフェード）、ワイプ、スライドなど
  - 必ず明確な意図をもって使うべし

A/Bトラック編集モード

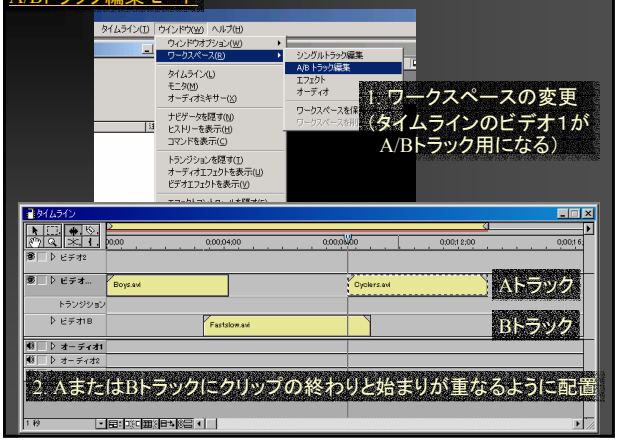

トランジションの配置

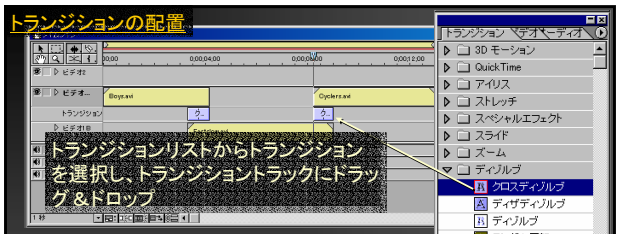

トランジションの編集

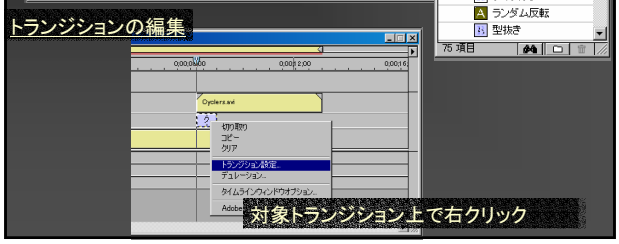

簡易プレビュー

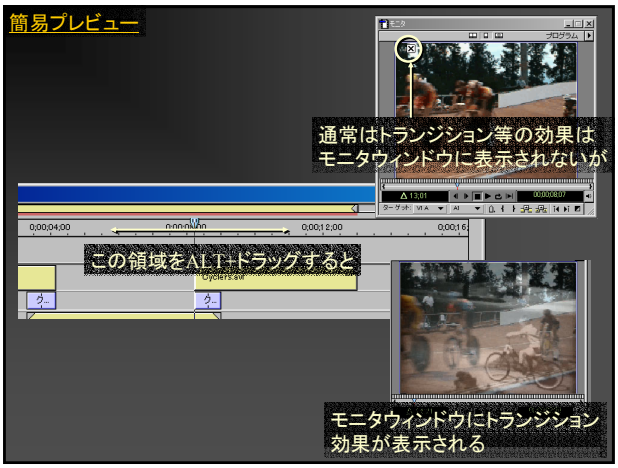

テロップの作成

- テロップ：映像に対して文字による補足を行う
- Premiereの場合
  - タイトル画像を作成し、これを映像にかぶせる
  - タイトル画像の背景は透明となるので、下の映像が見える
  - フォントスタイルが豊富ではないので、IllustratorやPhotoshopで静止画を作っておいてクロマキー合成（後述）したほうが良い場合もある

タイトルの新規作成

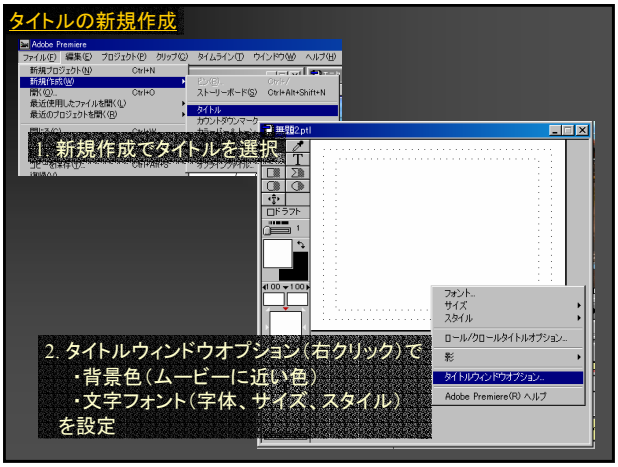

タイトルの編集

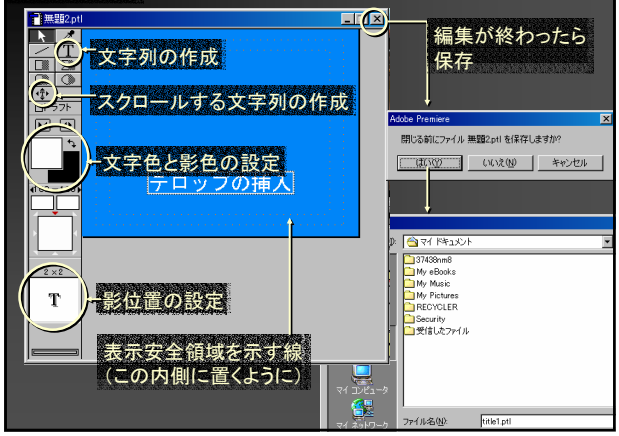

タイトルをタイムラインに置く

タイトルのフェードイン・アウト

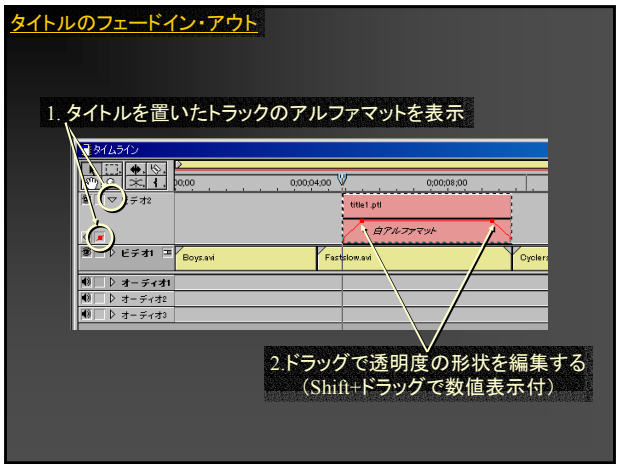

ムービー合成

- 複数のムービークリップを同時再生し、合成して出力する
  - ムービー間には前後関係があり
  - ムービーと静止画の合成も可能
- クロマキー合成
  - 前にあるムービーに含まれる特定のクロマ（色）を透明にし、そこから奥のムービーが見える
- オーバーラップ合成
  - 前にあるムービーの透明度を制御し、奥のムービーが透けて見えるようにする

合成用のビデオトラックを作成

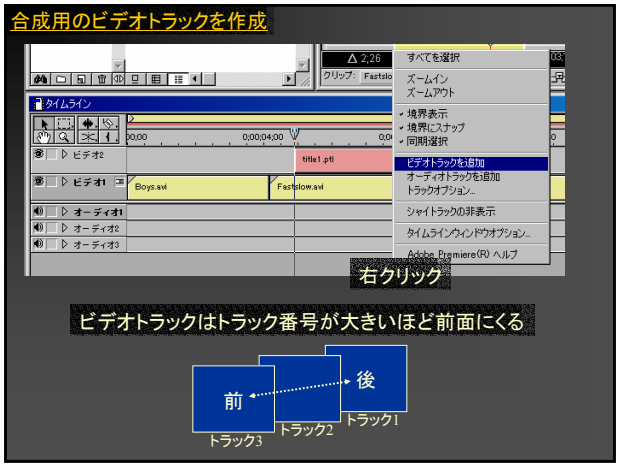

クロマキー合成(1)

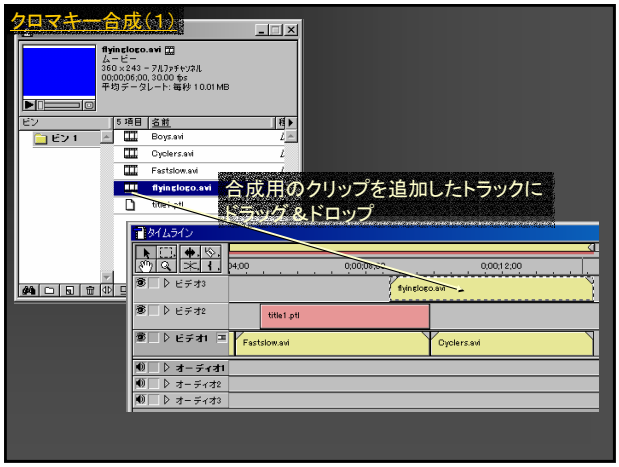

クロマキー合成(2)

オーバーラップ合成(1)

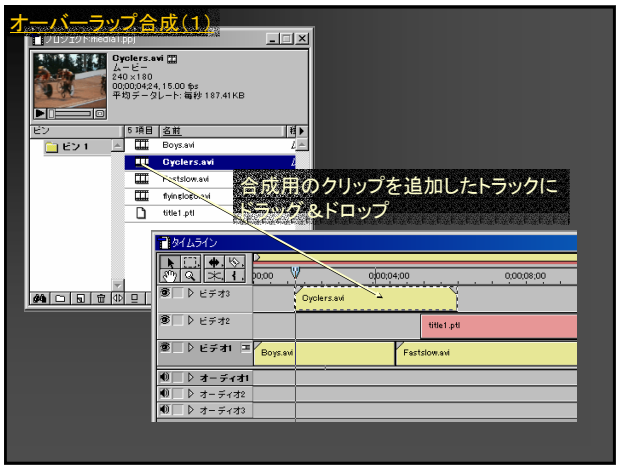

オーバーラップ合成(2)

音声の追加

- 素材ファイルをタイムラインのオーディオトラックに置く

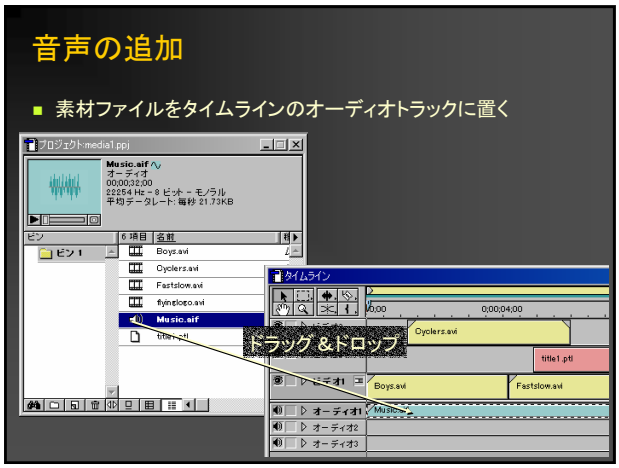

完成ムービーの書き出し

- プレビューで編集結果を確認の後、タイムラインを目的とするメディアに書き出す
- この演習ではムービーファイルとして書き出し
- ムービーファイルは非常に大きなサイズとなるため、完成ムービーは必ず圧縮すること

タイムラインの書き出し

ファイル名と圧縮形式を指定して保存

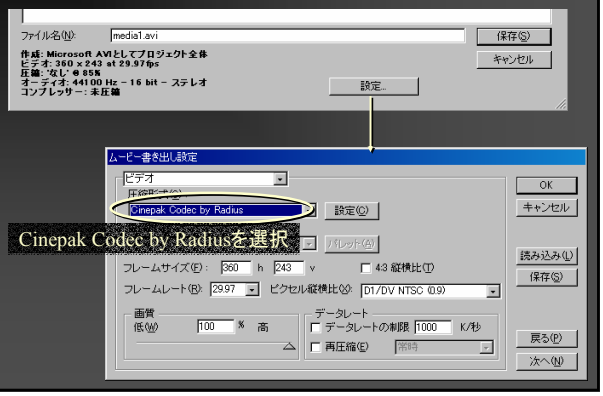

Cinepak Codec by Radiusを選択

作業終了時の注意事項

- 各自の素材ファイル（新たに作成したタイトルも含む）や完成ムービーが以下のいずれかのフォルダに格納されていることを確認する
  - マイドキュメント
  - デスクトップ
  - H:ドライブ
- その他の場所は電源OFFで自動削除されてしまう
  - 特にC:¥tempはPremiereの作業用フォルダなので注意