SATISFACCIÓN LABORAL

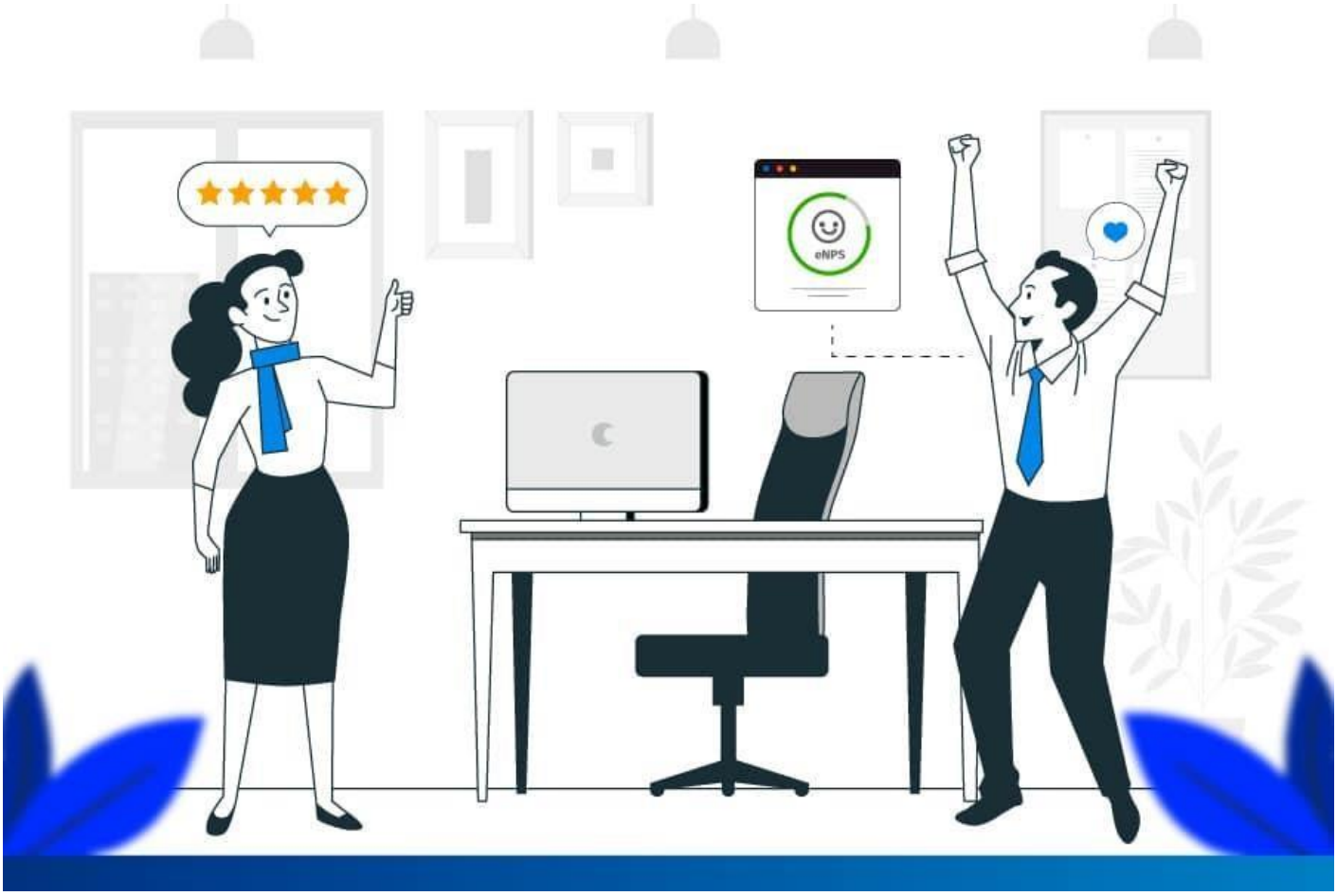

Indice

Descripción 1
Hipótesis 1
Alcance 1
Modelo Entidad-Relación 2
Listado de tablas 3
Listado de Columnas por Tablas 5
Carga y Transformación de datos en PowerBI 8
Modelo de datos y relación de tablas 9
Medidas y Columnas calculadas 11
Visualizaciones 13
- **PORTADA** 13
- **GLOSARIO** 13
- **GLOBAL** 14
- **BALANCE** 14
- **RENDIMIENTO** 15
- **INDICADORES CLAVE** 16

Futuras Iniciativas 17
Conclusión 18

Descripción

En este análisis se estudiará el fenómeno de la satisfacción laboral en el entorno organizacional, tomando en cuenta diversos factores que pueden influir en el bienestar y rendimiento de los empleados. La satisfacción laboral se refiere al grado de bienestar que experimentan los empleados en relación con su trabajo, y es un factor clave en la retención y productividad dentro de las organizaciones.

El análisis se llevará a cabo utilizando un dataset denominado "HR-Employee-Data", que contiene múltiples hojas con información relevante sobre los empleados, sus condiciones laborales y su desempeño. Algunas de las variables incluidas en el conjunto de datos son: horas extra, área de trabajo, tipo de trabajo (por viaje), salida/renuncia a fin de año, empleados, calificación de rendimiento, balance de vida-trabajo, satisfacción laboral, participación en el trabajo, puesto de trabajo, estado civil, campo educativo y nivel de estudios, entre otras.

A través de este conjunto de datos, se busca analizar cómo la satisfacción laboral está influenciada por factores como el balance entre la vida personal y laboral, el nivel de participación en el trabajo y el desempeño de los empleados. Además, se investigará la relación entre las horas extra trabajadas, el nivel educativo y las calificaciones de rendimiento con los niveles de satisfacción laboral. Este análisis tiene como objetivo proporcionar información valiosa para implementar políticas laborales más efectivas que favorezcan el bienestar de los empleados, optimicen su desempeño y fortalezcan el ambiente laboral.

El dataset "HR-Employee-Data" cuenta con una estructura detallada de 27 columnas y 1471 filas que permitirán obtener una visión completa sobre los factores que afectan la satisfacción de los empleados en la organización. A través de este análisis, se busca identificar las variables más relevantes que inciden en la satisfacción laboral, con el fin de promover un ambiente laboral saludable, aumentar la participación y productividad, y reducir las tasas de renuncia.

Hipótesis

"La satisfacción laboral está relacionada positivamente con el balance entre vida personal y laboral, el nivel de participación en el trabajo, y un rendimiento más alto. Los empleados con un mayor nivel de estudios y aquellos que no realizan horas extra tienden a experimentar mayor satisfacción laboral. Además, empleados con calificaciones de rendimiento más altas y un buen balance vida-trabajo tienden a tener una mayor participación laboral y reportan mejor satisfacción en su ambiente de trabajo."

Alcance

La hipótesis que se presenta se centra en cómo la satisfacción laboral está influenciada por diversos factores como el balance entre la vida personal y laboral, la participación en el trabajo, el desempeño de los empleados, el nivel educativo y la realización de horas extra. Este análisis se encuentra en un nivel táctico, ya que se enfoca en detalles específicos que impactan directamente en el bienestar y la satisfacción de los empleados.

Estos factores incluyen, por ejemplo, el tipo de trabajo que realizan los empleados, su nivel de estudios, el equilibrio que logran entre su vida personal y laboral, y la manera en que son percibidos a nivel de desempeño. Al abordar estos aspectos de forma concreta, las empresas pueden tomar medidas prácticas, como fomentar un mejor balance vida-trabajo, reducir la cantidad de horas extra o promover una cultura de participación activa, lo que tiene un impacto directo y visible en la satisfacción laboral.

Este enfoque táctico subraya la idea de que al realizar ajustes específicos en el entorno laboral y en la gestión de los empleados, las organizaciones pueden mejorar rápidamente el bienestar general de sus empleados. Se busca, por tanto, entender cómo las situaciones y factores identificados pueden potenciar la satisfacción laboral y, en consecuencia, contribuir a un ambiente de trabajo más saludable, productivo y menos propenso a la rotación.

Modelo Entidad-Relación

A continuación, se expone el diagrama entidad-relación creado:

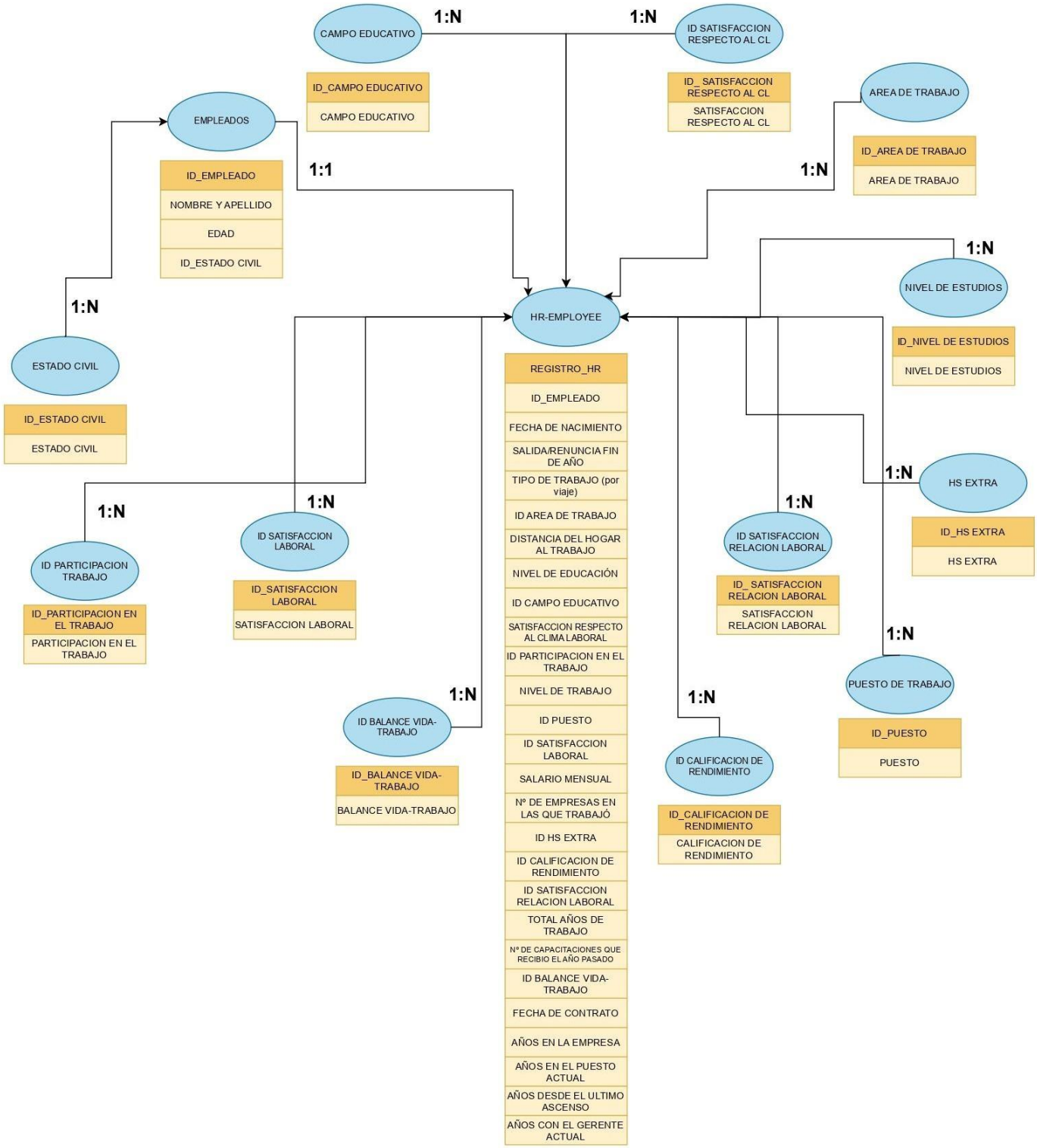

Listado de tablas

En este punto se describirá el listado de tablas indicando la llave primaria y llave foránea según corresponda.

HR-employee: Esta tabla contiene toda la información relacionada con los empleados recolectada por el área de Recursos Humanos. Incluye: el ID de empleado, que identifica a cada uno con un numero único, el número de registro en RRHH de cada empleado, su fecha de nacimiento, la frecuencia con la que viaja según el tipo de trabajo, el área de trabajo en la que se desempeña, la distancia entre su hogar y el trabajo, el nivel de educación, el campo en el que desarrolló sus estudios, la satisfacción respecto al clima laboral, la participación en el trabajo, el nivel de trabajo, el puesto de trabajo, la satisfacción laboral, el salario mensual, el número de empresas en las que trabajó, si realiza o no horas extras, la calificación de rendimiento, la satisfacción con la relación laboral, el total de años que el empleado ha trabajado en la empresa, el número de capacitaciones que recibió el año pasado, que tan bueno es su balance vida-trabajo, la fecha en la que se lo contrató, los años que lleva en la empresa, años que lleva en el puesto actual, años que pasaron desde su último ascenso, y años que lleva trabajando con el gerente actual.

PK: Registro-HR

FK: ID_Empleado

FK: ID_Área de Trabajo

FK: ID_Campo Educativo

FK: ID_Participación en el trabajo

FK: ID_Puesto

FK: ID_Satisfacción laboral

FK: ID_Horas extra

FK: ID_Calificación de rendimiento

FK: ID_Satisfacción de la relación laboral

FK: ID_Balance -Vida-Trabajo

Horas Extra: Esta tabla incluye los términos “si” y “no”, junto con su ID, para determinar si el empleado realiza o no horas extra.

PK: ID_Horas Extra

Área de trabajo: Esta tabla incluye las diferentes áreas de trabajo (Recursos Humanos, Ventas e Investigación y Desarrollo) junto a sus ID correspondientes

PK: ID_Área de trabajo

Empleados: Esta tabla nos da información sobre los empleados. Designa sus ID de empleado, e incluye el nombre de cada uno de ellos, además de su edad, y el ID de estado civil.

PK: ID_Empleado

FK: ID_Estado Civil

Estado civil: esta tabla designa un ID para el estado civil de los empleados (soltero, casado, o divorciado)

PK: ID_Estado Civil

ID_Calificación de rendimiento: Esta tabla nos proporciona un ID para las distintas calificaciones de rendimiento de los empleados que puede ser: Bajo, Bueno, Excelente o Sobresaliente

PK: ID_Calificación de rendimiento

ID_Balance Vida-Trabajo: Esta tabla explica que tan buenos son los empleados encontrando un equilibrio saludable entre las responsabilidades laborales y el tiempo personal, para disfrutar de ambas áreas sin que una afecte negativamente a la otra, y según si son BUENOS, MALOS, MEJORES O EXCELENTES designa un ID para cada una de estas opciones.

PK: ID_Balance Vida-Trabajo

ID_Satisfacción Laboral: Esta tabla suministra un ID según qué tan satisfechos están los empleados a niveles generales con su empleo. La satisfacción puede calificarse en Baja, Media, Alta o Muy Alta.

PK: ID_Satisfacción Laboral

ID_Satisfacción respecto al clima laboral: Esta tabla designa un ID según qué tan a gusto están los empleados en referencia al clima laboral. La satisfacción puede calificarse en Baja, Media, Alta o Muy Alta.

PK: ID_Satisfacción Respecto al CL

ID_Satisfacción de la relación laboral: Esta tabla recolecta datos según qué tan satisfechos están los empleados en referencia a la relación laboral. La satisfacción puede calificarse en Baja, Media, Alta o Muy Alta. Y, además, designa un ID para cada una de ellas.

PK: ID_Satisfacción Relación Laboral

ID_Participación en el trabajo: En esta tabla podemos encontrar un ID para identificar cada tipo de participación de los empleados en el trabajo. Puede ser: Baja, Media, Alta o Muy Alta.

PK: ID_Participación en el trabajo

Puesto de trabajo: En esta tabla se enumeran los distintos puestos de trabajo a desempeñar por los trabajadores en la empresa: Gerente de Recursos Humanos, Recursos Humanos, Gerente de Ventas, Ejecutivo de ventas, Representante de ventas, Gerente de Investigación y Desarrollo, Director de investigación, Director de manufactura, Científico de investigación, Representante de atención médica y Técnico de laboratorio. Para cada uno de ellos, colocamos un ID.

PK: ID_Puesto

Campo Educativo: En esta tabla se mencionan las distintas áreas en las que se han formado educativamente los trabajadores: Ciencias de la vida, Marketing, Medico, Recursos Humanos, Titulo Técnico u Otro. Para poder identificarlas fácilmente, les designamos un ID.

PK: ID_Campo Educativo

Nivel de estudios: En esta tabla se refleja el nivel educativo alcanzado por los trabajadores, las que se detallan son: Por debajo de la universidad, Universidad, Licenciatura, Maestría y Doctorado. Además, agrupamos cada una de ellas bajo un numero de ID.

PK: ID_Nivel de Educación

Listado de Columnas por Tablas

A continuación, se detallarán las columnas que posee cada tabla junto con su tipo de campo y clave:

HR - EMPLOYEE		
Clave	**Campo**	**Tipo de Campo**
PK	Registro_HR	Varchar (100)
FK	ID_Empleado	Varchar (100)
	Fecha de Nacimiento	datetime
	Salida/ Renuncia a fin de año	Varchar (100)
	Tipo_de_trabajo(por viaje)	Varchar (100)
FK	ID_Área de Trabajo	Varchar (100)
	Distancia del hogar al trabajo (millas)	INT
	Nivel de Educación	Varchar (100)
FK	ID_Campo Educativo	Varchar (100)
	Satisfacción respecto al clima laboral	Varchar (100)
FK	ID_Participación en el trabajo	Varchar (100)
	Nivel de trabajo	Varchar (100)
FK	ID_Puesto	Varchar (100)
FK	ID_Satisfacción laboral	Varchar (100)
	Salario Mensual ($)	decimal 6,2
	N de empresas en las que trabajo	INT
FK	ID_Horas extra	Varchar (100)
FK	ID_Calificación de rendimiento	Varchar (100)
FK	ID_Satisfacción de la relación laboral	Varchar (100)
	Total de años de trabajo	INT
	Nº capacitaciones que recibió el año pasado	INT
PK	ID_Balance -Vida-Trabajo	Varchar (100)
	Fecha de contrato	datetime
	Años en la empresa	INT
	Años en el puesto actual	INT
	Años desde el ultimo ascenso	INT
	Años con el gerente actual	INT

EMPLEADOS		
Clave	**Campo**	**Tipo de Campo**
PK	ID_Empleado	Varchar (100)
	Edad	Varchar (100)
	Genero	Varchar (100)
FK	ID_Estado Civil	Varchar (100)

ESTADO CIVIL		
Clave	**Campo**	**Tipo de Campo**
PK	ID_Estado Civil	Varchar (100)
	Estado Civil	Varchar (100)

CAMPO EDUCATIVO		
Clave	**Campo**	**Tipo de Campo**
PK	ID_Campo Educativo	Varchar (100)
	Campo Educativo	Varchar (100)

PARTICIPACIÓN TRABAJO		
Clave	**Campo**	**Tipo de Campo**
PK	ID_Participación Trabajo	Varchar (100)
	Participación Trabajo	Varchar (100)

SATISFACCIÓN LABORAL		
Clave	**Campo**	**Tipo de Campo**
PK	ID_Satisfacción Laboral	Varchar (100)
	Satisfacción Laboral	Varchar (100)

NIVEL DE ESTUDIOS		
Clave	**Campo**	**Tipo de Campo**
PK	ID_Nivel de Estudios	Varchar (100)
	Nivel de Estudios	Varchar (100)

BALANCE VIDA-TRABAJO		
Clave	**Campo**	**Tipo de Campo**
PK	ID_Balance Vida-Trabajo	Varchar (100)
	Balance Vida-Trabajo	Varchar (100)

SATISFACCIÓN RESPECTO AL CL		
Clave	**Campo**	**Tipo de Campo**
PK	ID_Satisfacción Respecto al CL	Varchar (100)
	Satisfacción Respecto al CL	Varchar (100)

SATISFACCIÓN RELACIÓN LABORAL		
Clave	**Campo**	**Tipo de Campo**
PK	ID_Satisfacción Relación Laboral	Varchar (100)
	Satisfacción Relación Laboral	Varchar (100)

AREA DE TRABAJO		
Clave	**Campo**	**Tipo de Campo**
PK	ID_Area de Trabajo	Varchar (100)
	Area de Trabajo	Varchar (100)

HORAS EXTRA		
Clave	**Campo**	**Tipo de Campo**
PK	ID_Horas Extra	Varchar (100)
	Horas Extra	Varchar (100)

PUESTO DE TRABAJO		
Clave	**Campo**	**Tipo de Campo**
PK	ID_Puesto	Varchar (100)
	Puesto	Varchar (100)

CALIFICACIÓN DE RENDIMIENTO		
Clave	**Campo**	**Tipo de Campo**
PK	ID_Calificación de Rendimiento	Varchar (100)
	Calificación de Rendimiento	Varchar (100)

Carga y Transformación de datos en PowerBI

Comencé cargando mi dataset, un Excel, en PowerBI y realicé las siguientes transformaciones en las siguientes tablas:

Varias de mis tablas tenían filas vacías, asique comencé por corregir esto con la opción “Remove Blank Rows”:

Área de Trabajo	ID_Área de Trabajo
Válido < 1 %	Válido < 1 %
Error 0 %	Error 0 %
Vacío 99 %	Vacío 99 %
Recursos Humanos	1
Ventas	2
Investigación y Desarrollo	3
null	null
null	null

ID_Estado civil	Estado civil
Válido < 1 %	Válido < 1 %
Error 0 %	Error 0 %
Vacío 99 %	Vacío 99 %
1	Soltero/a
2	Casado/a
3	Divorciado/a
null	null
null	null

ID_Balance_Vida-Trabajo	Balance Vida/Trabajo
Válido < 1 %	Válido < 1 %
Error 0 %	Error 0 %
Vacío 99 %	Vacío 99 %
1	Malo
2	Bueno
3	Mejor
4	Excelente
null	null
null	null

Horas extra	ID_Horas extra
Válido < 1 %	Válido < 1 %
Error 0 %	Error 0 %
Vacío 99 %	Vacío 99 %
No	0
Si	1
null	null
null	null

A pesar de haber eliminado las filas en blanco, me queda igualmente una fila con valores nulos, por lo tanto, procedo a eliminarlos:

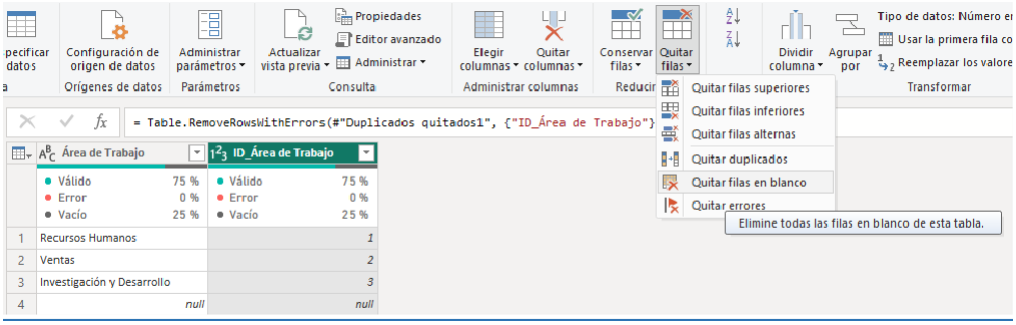

Corregido:

	Área de Trabajo	ID_Área de Trabajo
	Válido 100 %	Válido 100 %
	Error 0 %	Error 0 %
	Vacío 0 %	Vacío 0 %
1	Recursos Humanos	1
2	Ventas	2
3	Investigación y Desarrollo	3

Power BI tomo varias columnas en blanco:

ID_Estado civil	Estado civil	Column4	Column5	Column6	Column7
Válido < 1 %	Válido < 1 %	Válido 0 %	Válido 0 %	Válido 0 %	Válido 0 %
Error 0 %	Error 0 %	Error 0 %	Error 0 %	Error 0 %	Error 0 %
Vacío 99 %	Vacío 99 %	Vacío 100 %	Vacío 100 %	Vacío 100 %	Vacío 100 %
1	Soltero/a	null	null	null	null
2	Casado/a	null	null	null	null
3	Divorciado/a	null	null	null	null
null	null	null	null	null	null
null	null	null	null	null	null

Las elimino seleccionando las columnas que quiero que permanezcan y utilizando la opción “Remove Other Columns”

Modelo de datos y relación de tablas

Luego de la transformación de datos, procedo a realizar el modelo de datos y relación de tablas. Me encuentro con ese signo de “suma” al lado de las columnas, lo que indica que hay un error ya que los ID no son para sumarse, sino para realizar un conteo.

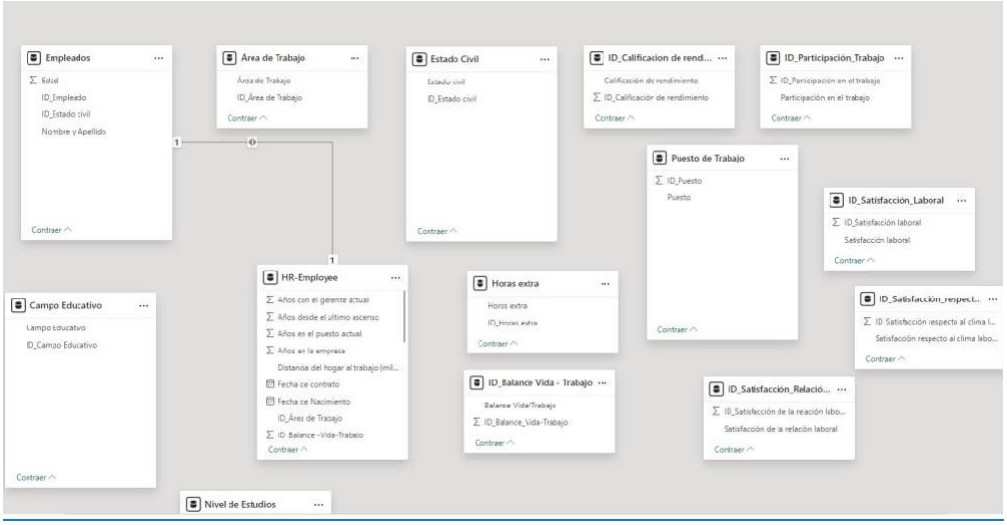

Lo corrijo en el apartado “vista de tabla”, haciendo click sobre cada columna y cambiando de “SUMA” a “NO RESUMIR”

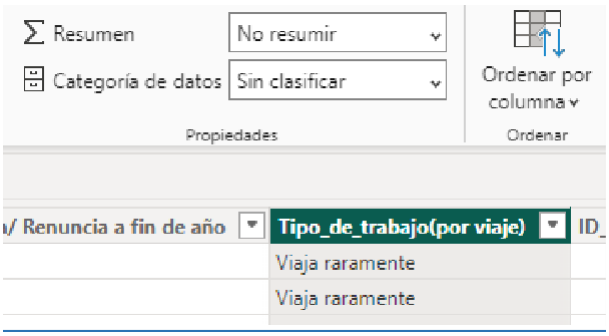

Una vez corregido esto, procedo a relacionar las tablas con la principal (HR-Employee) teniendo en cuenta la cardinalidad y direccionalidad y determinando la key columna en cada tabla:

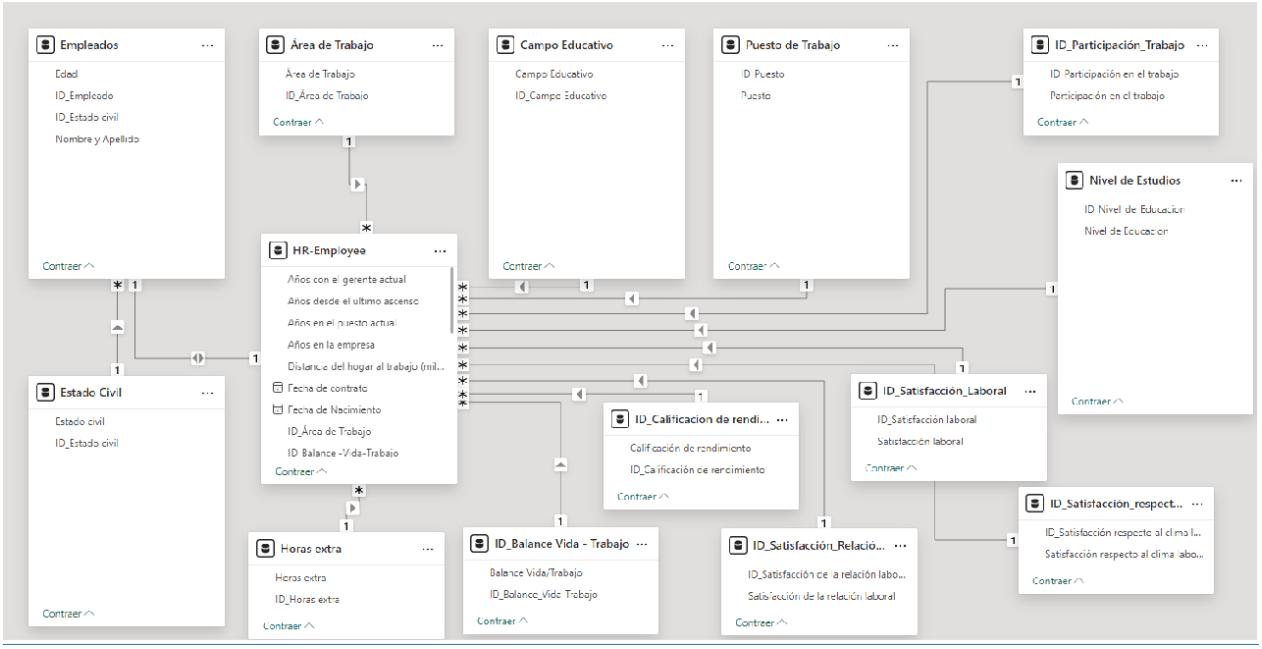

Una vez finalizado esto, cree la tabla calendario duplicando la tabla HR-EMPLOYEE como vimos en clase, seleccione la columna “Fecha de contrato” que es la que voy a utilizar para trabajar en mi informe, y utilizando la opción “Remove Other Columns” borre las demás columnas.

Luego le cambié el nombre a la tabla, llamándola “Calendario” y borré los duplicados con la opción "Remove Duplicates". Ahora sí, mi tabla calendario ya está lista para agregar columnas con DAX. Por el momento utilice las siguientes:

Año = YEAR(Calendario[Fecha de contrato])

Mes = MONTH(Calendario[Fecha de contrato])

Mes Nombre = FORMAT(Calendario[Fecha de contrato], "MMMM")

Dia = DAY(Calendario[Fecha de contrato])
Nombre del día = FORMAT(Calendario[Fecha de contrato], "dddd")

Fecha de contrato	Año	Mes	Mes Nombre	Dia	Nombre del dia
03/01/2016	2016	1	enero	3	domingo
12/09/2012	2012	9	septiembre	12	miércoles
13/01/2022	2022	1	enero	13	jueves
21/03/2014	2014	3	marzo	21	viernes
24/10/2020	2020	10	octubre	24	sábado
09/03/2015	2015	3	marzo	9	lunes
11/09/2021	2021	9	septiembre	11	sábado
12/09/2021	2021	9	septiembre	12	domingo
30/06/2013	2013	6	junio	30	domingo
27/02/2015	2015	2	febrero	27	viernes
29/11/2017	2017	11	noviembre	29	miércoles
16/09/2013	2013	9	septiembre	16	lunes
20/12/2017	2017	12	diciembre	20	miércoles
25/10/2020	2020	10	octubre	25	domingo
03/11/2018	2018	11	noviembre	3	sábado
20/03/2012	2012	3	marzo	20	martes
25/02/2016	2016	2	febrero	25	jueves
06/09/2021	2021	9	septiembre	6	lunes
18/10/1997	1997	10	octubre	18	sábado
13/12/2019	2019	12	diciembre	13	viernes
09/09/2018	2018	9	septiembre	9	domingo
26/03/2017	2017	3	marzo	26	domingo
07/11/2010	2010	11	noviembre	7	domingo
03/03/2022	2022	3	marzo	3	jueves

Por último, establecí la relación (de uno a muchos) de mi tabla calendario arrastrando la columna “Fecha de contrato” hasta la columna “Fecha de contrato” ubicada en la tabla HR-EMPLOYEE.

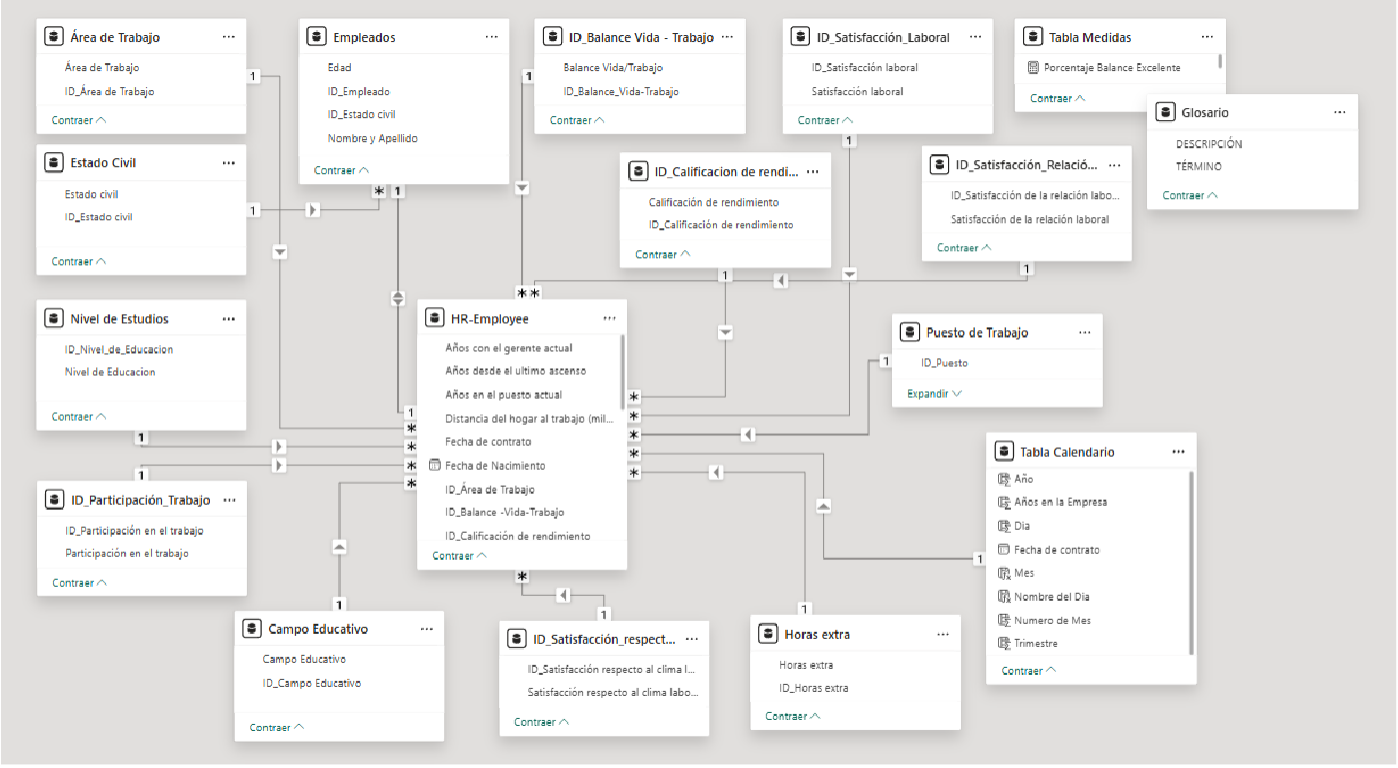

Medidas y Columnas calculadas

Hice varios cálculos que reflejare luego en las visualizaciones. Primero cree una tabla en PowerBI para dejar las medidas para mejor organización:

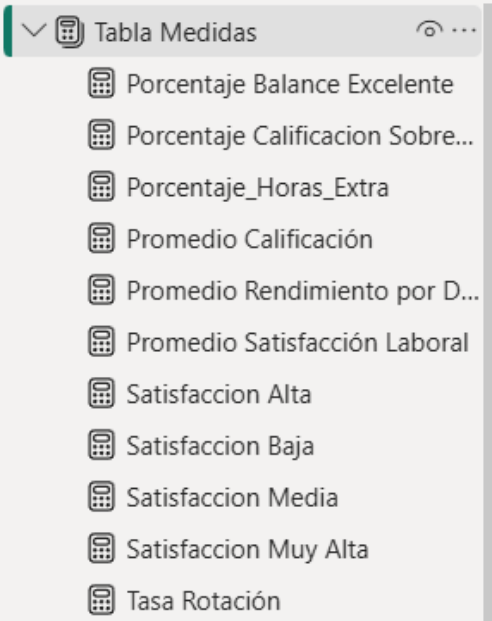

1. Promedio de Satisfacción Laboral:

```
Promedio Satisfacción Laboral = AVERAGE('HR-employee'[ID_Satisfacción Laboral])
```

2. Tasa de rotación:

```
Tasa Rotación = DIVIDE(COUNTROWS(FILTER('HR-Employee',
'HR-Employee'[Salida/ Renuncia a fin de año] = "Si")),
COUNTROWS('HR-Employee'), 0)
```

3. Porcentaje de empleados con balance vida-trabajo excelente:

```
Porcentaje Balance Excelente = DIVIDE(CALCULATE(COUNTROWS('HR-Employee'),'HR-Employee'[ID_Balance -Vida-
Trabajo] = 4),
COUNTROWS('HR-Employee'), 0)
```

4. Promedio de Horas Extra realizadas:

```
Porcentaje_Horas_Extra =
DIVIDE(COUNTROWS(FILTER('HR-employee', 'HR-Employee'[ID_Horas extra] = 1)),
COUNTROWS('HR-employee'))
```

5. Promedio de calificaciones de rendimiento por departamento:

```
Promedio_Rendimiento_Departamento = AVERAGEX(SUMMARIZE('HR-Employee',
'HR-Employee'[ID_Área de Trabajo],
"Promedio_Rendimiento", AVERAGE('HR-Employee'[ID_Calificación de rendimiento])),
[Promedio_Rendimiento])
```

6. Satisfacción Muy Alta

```
Satisfaccion Muy Alta = DIVIDE(CALCULATE(COUNT('HR-Employee'[ID_Satisfacción laboral]),
'HR-Employee'[ID_Satisfacción laboral] = 4),
COUNT('HR-Employee'[ID_Satisfacción laboral]),0)
```

7. Satisfacción Alta

```
Satisfaccion Alta = DIVIDE(CALCULATE(COUNT('HR-Employee'[ID_Satisfacción laboral]),
'HR-Employee'[ID_Satisfacción laboral] = 3),
COUNT('HR-Employee'[ID_Satisfacción laboral]),0)
```

8. Satisfacción Media

```
Satisfaccion Media = DIVIDE(CALCULATE(COUNT('HR-Employee'[ID_Satisfacción laboral]),
'HR-Employee'[ID_Satisfacción laboral] = 2),
COUNT('HR-Employee'[ID_Satisfacción laboral]),0)
```

9. Satisfacción Baja

```
Satisfaccion Baja = DIVIDE(CALCULATE(COUNT('HR-Employee'[ID_Satisfacción laboral]),
'HR-Employee'[ID_Satisfacción laboral] = 1),
COUNT('HR-Employee'[ID_Satisfacción laboral]),0)
```

10. Porcentaje Calificacion Sobresaliente

```
Porcentaje Calificacion Sobresaliente = DIVIDE(CALCULATE(COUNTROWS('HR-Employee'),
'HR-Employee'[ID_Calificación de rendimiento] = 4),
COUNTROWS('HR-Employee'), 0)
```

10. Promedio Rendimiento por Departamento

```
Promedio Rendimiento por Departamento = AVERAGEX(SUMMARIZE(
'HR-Employee','HR-Employee'[ID_Área de Trabajo],
"Promedio_Rendimiento", AVERAGE('HR-Employee'[ID_Calificación de rendimiento])),
[Promedio_Rendimiento])
```

Visualizaciones

A continuación, presentaré las visualizaciones que creé en Power BI:

PORTADA

Para la portada utilice esta imagen ya que simboliza la conexión entre las personas dentro de una organización y cómo Recursos Humanos actúa como la mano que guía, apoya y fortalece esas relaciones para fomentar la satisfacción laboral y el bienestar del equipo. Seguí la gama de colores de esta imagen para mi dashboard para mantener coherencia visual, ya que los colores ayudan a transmitir la misma sensación de conexión, profesionalismo y cohesión que representa la imagen. Esto crea una experiencia estética unificada y agradable para el usuario. Por último, cree los botones de navegación para que sea de fácil acceso ir a la solapa que se desee.

GLOSARIO

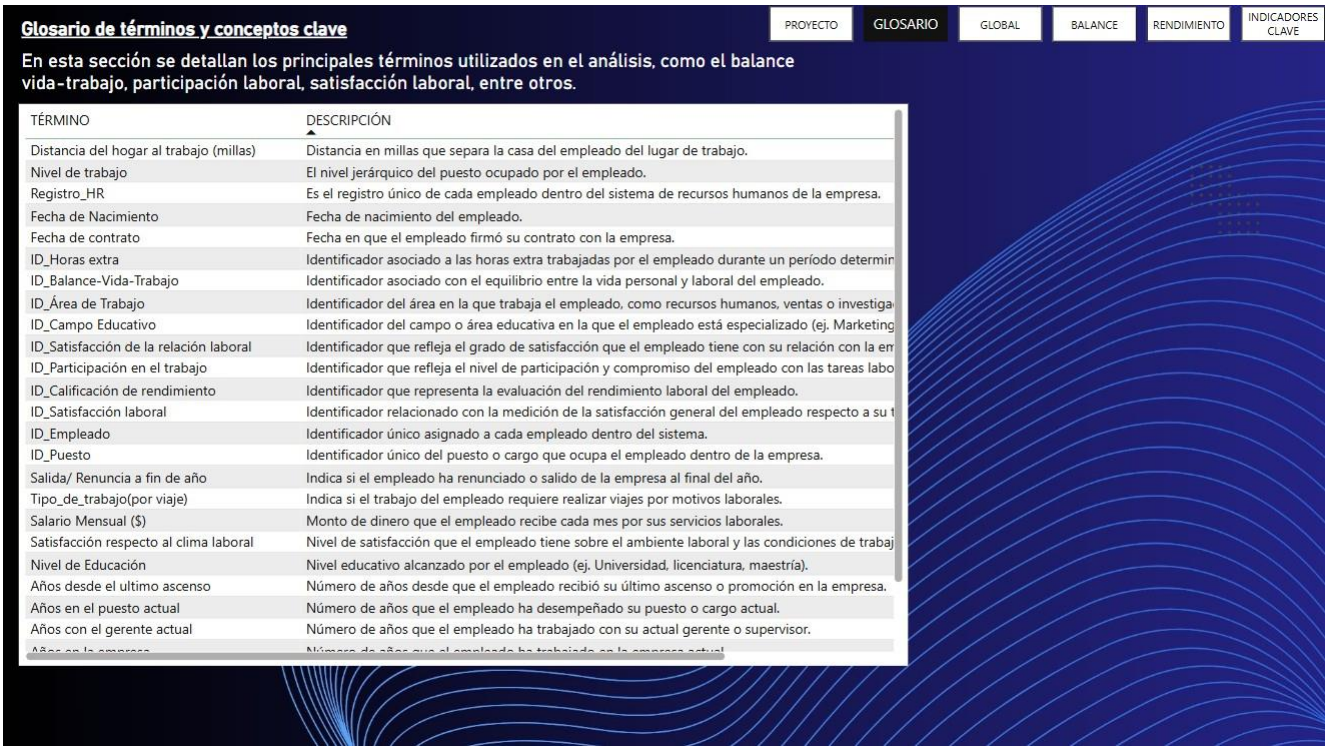

TÉRMINO	DESCRIPCIÓN
Distancia del hogar al trabajo (millas)	Distancia en millas que separa la casa del empleado del lugar de trabajo.
Nivel de trabajo	El nivel jerárquico del puesto ocupado por el empleado.
Registro_HR	Es el registro único de cada empleado dentro del sistema de recursos humanos de la empresa.
Fecha de Nacimiento	Fecha de nacimiento del empleado.
Fecha de contrato	Fecha en que el empleado firmó su contrato con la empresa.
ID_Horas extra	Identificador asociado a las horas extra trabajadas por el empleado durante un período determin
ID_Balance-Vida-Trabajo	Identificador asociado con el equilibrio entre la vida personal y laboral del empleado.
ID_Área de Trabajo	Identificador del área en la que trabaja el empleado, como recursos humanos, ventas o investiga
ID_Campo Educativo	Identificador del campo o área educativa en la que el empleado está especializado (ej. Marketing
ID_Satisfacción de la relación laboral	Identificador que refleja el grado de satisfacción que el empleado tiene con su relación con la em
ID_Participación en el trabajo	Identificador que refleja el nivel de participación y compromiso del empleado con las tareas labo
ID_Calificación de rendimiento	Identificador que representa la evaluación del rendimiento laboral del empleado.
ID_Satisfacción laboral	Identificador relacionado con la medición de la satisfacción general del empleado respecto a su t
ID_Empleado	Identificador único asignado a cada empleado dentro del sistema.
ID_Puesto	Identificador único del puesto o cargo que ocupa el empleado dentro de la empresa.
Salida/ Renuncia a fin de año	Indica si el empleado ha renunciado o salido de la empresa al final del año.
Tipo_de_trabajo(por viaje)	Indica si el trabajo del empleado requiere realizar viajes por motivos laborales.
Salario Mensual ($)	Monto de dinero que el empleado recibe cada mes por sus servicios laborales.
Satisfacción respecto al clima laboral	Nivel de satisfacción que el empleado tiene sobre el ambiente laboral y las condiciones de trabaj
Nivel de Educación	Nivel educativo alcanzado por el empleado (ej. Universidad, licenciatura, maestría).
Años desde el ultimo ascenso	Número de años desde que el empleado recibió su último ascenso o promoción en la empresa.
Años en el puesto actual	Número de años que el empleado ha desempeñado su puesto o cargo actual.
Años con el gerente actual	Número de años que el empleado ha trabajado con su actual gerente o supervisor.

En esta sección se detallan los principales términos utilizados en el análisis

GLOBAL

Esta sección presenta un análisis global de la satisfacción laboral, destacando indicadores clave como el promedio general de satisfacción, el porcentaje de empleados con un balance vida-trabajo excelente y la tasa de rotación anual, que asciende al 23,74%. Incluye un gráfico de dispersión que relaciona la antigüedad en el puesto con el promedio de satisfacción laboral, permitiendo observar tendencias, y un gráfico de barras apiladas que compara la satisfacción promedio por área de trabajo, como Investigación y Desarrollo, Recursos Humanos y Ventas. Además, se muestran porcentajes generales de satisfacción clasificados en muy alta, alta, media y baja, mientras que un filtro permite segmentar los resultados según si los empleados realizan horas extras o no.

BALANCE

La solapa "Impacto del balance vida-trabajo" explora cómo el equilibrio entre la vida personal y laboral influye en la satisfacción laboral y en la calificación de rendimiento. Con filtros interactivos que permiten segmentar por nivel de participación en el trabajo, horas extras y área de trabajo (Investigación y Desarrollo, Recursos Humanos y Ventas), esta sección ofrece un análisis detallado. El gráfico de barras agrupadas muestra cómo varía el promedio de satisfacción laboral según el balance vida-trabajo, desglosado por calificación de rendimiento, lo que permite identificar si un mejor equilibrio impulsa tanto la satisfacción como el rendimiento. El gráfico de barras apiladas, por su parte, clasifica el balance en niveles como malo, bueno, mejor y excelente, destacando cómo estos niveles se relacionan con el promedio de satisfacción laboral. Los resultados arrojan que los empleados con un balance vida-trabajo más positivo tienden a tener una mayor satisfacción laboral, mientras que aquellos con balances deficientes presentan niveles más bajos.

RENDIMIENTO

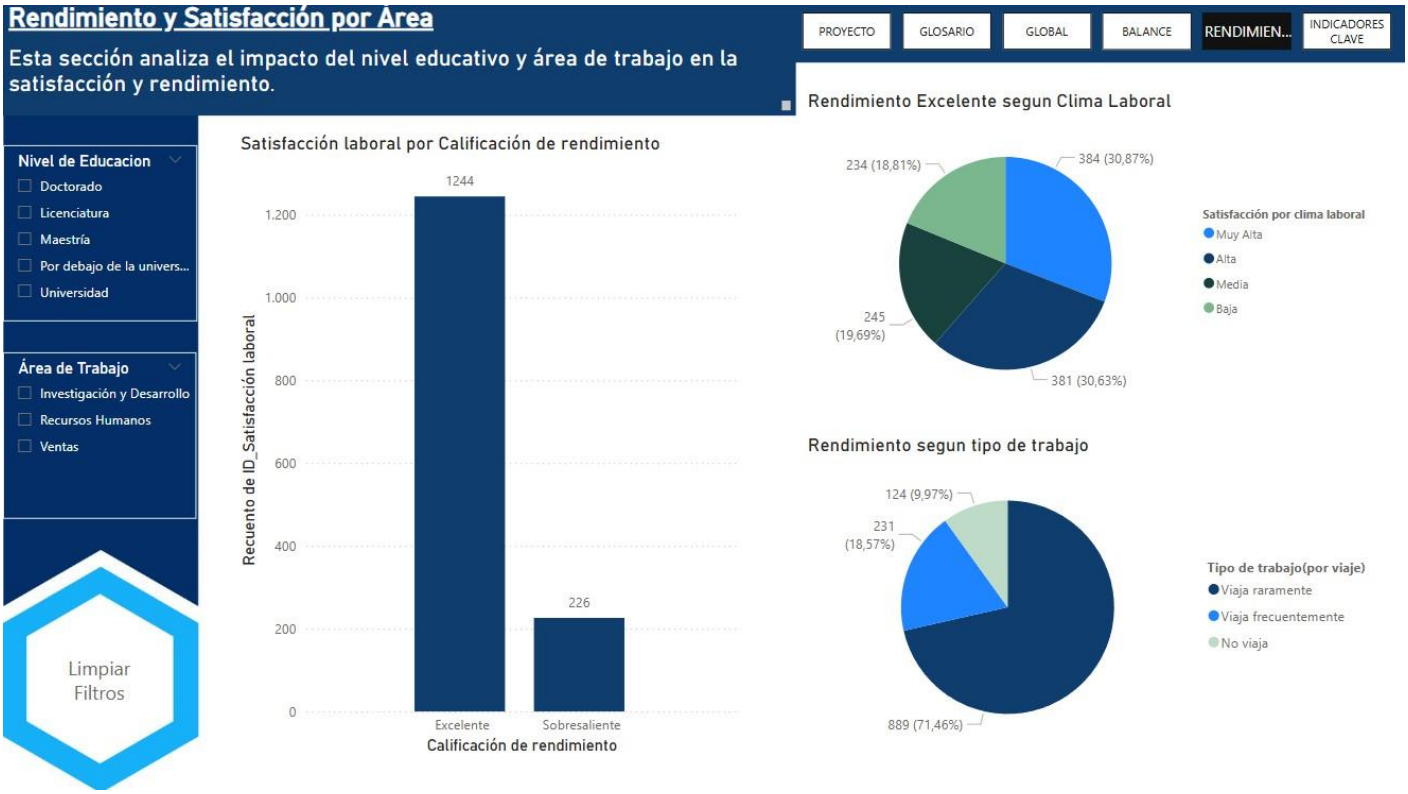

La solapa "Rendimiento" analiza cómo el nivel educativo y el área de trabajo influyen en el rendimiento y la satisfacción laboral, ofreciendo filtros para segmentar por nivel de educación y área de trabajo. Los gráficos muestran diversas relaciones clave: en el gráfico de columnas agrupadas, se observa que los empleados con rendimiento excelente tienen mayores niveles de satisfacción laboral en comparación con los de rendimiento sobresaliente, aunque esto podría estar influido por la mayor cantidad de empleados con rendimiento excelente. El gráfico de torta sobre rendimiento según clima laboral revela que el 30% de los empleados con rendimiento excelente reportan una satisfacción muy alta respecto al clima laboral, siendo este el grupo mayoritario, lo que sugiere que un clima laboral favorable puede estar vinculado al alto rendimiento. Finalmente, el gráfico de torta sobre rendimiento según tipo de trabajo indica que el 71% de los empleados con rendimiento excelente viajan raramente, mientras que el 18% viaja frecuentemente y solo el 9% no viaja, lo que podría implicar que una frecuencia de viajes moderada contribuye a un mejor rendimiento. Estos hallazgos resaltan cómo factores como el clima laboral y el tipo de trabajo pueden influir en la relación entre satisfacción y rendimiento.

INDICADORES CLAVE

La solapa "Indicadores clave" explora cómo el balance vida-trabajo, el rendimiento y el clima laboral afectan la satisfacción laboral, especialmente en los extremos. Se destacan tres métricas: solo el 15% tiene calificación sobresaliente, el rendimiento por departamento es 3,15, y el 10% tiene un balance vida-trabajo excelente. El gráfico de columnas muestra que los empleados con rendimiento sobresaliente y baja participación en el trabajo tienen un 18% de balance excelente, mientras que aquellos con alta participación tienen solo un 5%, lo que sugiere que un alto nivel de participación puede perjudicar el balance vida-trabajo. El gráfico de áreas confirma que el clima laboral tiene un fuerte impacto en los extremos de satisfacción laboral, donde un clima positivo impulsa la satisfacción alta y un clima negativo está relacionado con la baja satisfacción.
Los gráficos reflejan que un balance vida-trabajo favorable y un buen clima laboral son esenciales para mantener una satisfacción alta. Los resultados también sugieren que un rendimiento sobresaliente no siempre se correlaciona con un buen balance, especialmente si la participación en el trabajo es excesiva, lo que podría generar un desgaste en la vida personal de los empleados.

Futuras Iniciativas

Con base en el análisis de los datos, podemos concluir que la hipótesis planteada quedó demostrada. Los hallazgos principales son:

• Balance vida-trabajo: Existe una correlación positiva entre un buen balance vida-trabajo y una mayor satisfacción laboral.

• Participación y rendimiento: Los empleados con mayores niveles de participación laboral y mejor desempeño tienden a reportar mayor satisfacción.

• Horas extra: Aquellos que no realizan horas extra presentan mejores niveles de satisfacción.

• Antigüedad en la empresa: Los empleados con menos años en la organización reportan mayores niveles de satisfacción.

• Ambiente de trabajo: Un buen ambiente laboral está directamente relacionado con niveles más altos de satisfacción.

• Áreas de trabajo: Los empleados del área de Investigación y Desarrollo muestran mayores niveles de satisfacción y rendimiento, seguidos por los de Recursos Humanos, mientras que los empleados del área de Ventas reportan los niveles más bajos de satisfacción y rendimiento.

Recomendaciones para Mejorar la Satisfacción Laboral

Con base en estos hallazgos, se sugieren las siguientes iniciativas:

Fomentar un mejor balance vida-trabajo:

- Implementar horarios flexibles o modalidades híbridas de trabajo para permitir mayor equilibrio entre la vida personal y laboral.
- Ofrecer programas de bienestar, como acceso a actividades recreativas o subsidios para cuidado familiar.

Reducir las horas extra:

- Establecer políticas claras para limitar las horas extra y fomentar la eficiencia en las jornadas regulares.
- Recompensar a los gerentes y equipos que logren resultados sin necesidad de sobrecarga laboral.
- Promover el crecimiento y la participación laboral:
- Diseñar programas que involucren a los empleados en la toma de decisiones y fomenten su creatividad.
- Reconocer y recompensar la participación activa en proyectos y actividades dentro de la organización.

Fortalecer el ambiente laboral:

- Realizar encuestas periódicas para monitorear la percepción del clima laboral y atender preocupaciones específicas.
- Desarrollar actividades de integración y team building para fortalecer la cohesión y la confianza entre equipos.
- Adaptar programas para empleados de distinta antigüedad:
- Diseñar programas de onboarding más personalizados que ayuden a los empleados nuevos a sentirse integrados rápidamente.
- Crear programas de desarrollo y retención enfocados en los empleados de mayor antigüedad para mantener su motivación.

Enfocar esfuerzos en áreas con menor satisfacción y rendimiento:

- Desarrollar estrategias específicas para mejorar las condiciones del área de Ventas, como capacitación en habilidades clave, incentivos claros, y mejora del ambiente laboral.
- Reforzar las prácticas exitosas de las áreas de Investigación y Desarrollo y Recursos Humanos para replicarlas en otras áreas.

Reforzar el desempeño y la satisfacción:

- Proveer retroalimentación constante y constructiva para motivar un mejor desempeño.
- Implementar planes de carrera claros para que los empleados asocien su crecimiento con el logro de objetivos personales y organizacionales.

Conclusión

Estas iniciativas no solo contribuirán a mejorar la satisfacción laboral, sino que también incrementarán la retención del talento y la productividad de la organización. Un entorno laboral donde los empleados se sientan valorados y equilibrados resulta en un equipo más motivado y comprometido con los objetivos corporativos.

Esto coincide directamente con nuestro alcance a nivel **táctico**, ya que nos enfocamos en identificar factores específicos, como el balance vida-trabajo, la participación en el trabajo, y el impacto de las horas extra, que afectan de forma inmediata y tangible el bienestar y la satisfacción de los empleados.

El enfoque táctico permite implementar medidas prácticas y ajustables, como la reducción de horas extra o el fortalecimiento del ambiente laboral, generando beneficios visibles en el corto plazo. Además, al abordar estos detalles, se sientan las bases para un ambiente de trabajo más saludable, lo que alinea los resultados de este análisis con la mejora continua del rendimiento organizacional.