# SOFTWARE REQUIREMENTS SPECIFICATION (SRS) - WEBSITE THƯƠNG MẠI ĐIỆN TỬ K-FRESH

## 1. Giới thiệu tổng quan (Introduction)

### 1.1. Mục Đích

Tài liệu này mô tả chi tiết các yêu cầu nghiệp vụ và yêu cầu hệ thống của Website K-FRESH. Tài liệu này được biên soạn nhằm cung cấp một khung tham chiếu kỹ thuật chuẩn mực cho đội ngũ phát triển (Developers) thực thi tính năng, đội ngũ kiểm thử (Testers) xây dựng kịch bản kiểm soát chất lượng và Ban quản lý (Managers) giám sát tiến độ dự án.
Tài liệu là cơ sở cho:

- Phân tích và thiết kế hệ thống
- Lập trình và kiểm thử
- Nghiệm thu và bàn giao sản phẩm

### 1.2. Phạm Vi Sản Phẩm

Hệ thống K-FRESH là nền tảng thương mại điện tử cho phép:

- Khách hàng xem và đặt mua sản phẩm thịt trực tuyến
- Quản lý giỏ hàng và đơn hàng
- Quản trị viên quản lý danh mục sản phẩm và đơn hàng

### 1.3 Định nghĩa & Thuật ngữ

| Thuật ngữ | Định nghĩa |
|---|---|
| COD | Thanh toán khi nhận hàng |
| AS-IS | Quy trình hiện tại |
| TO-BE | Quy trình mục tiêu |
| BR | Business Requirement |
| SR | System Requirement |

| | |
|---|---|
| FR | Functional Requirement |
| NFR | Non-Functional Requirement |

# 2. Problem Statement

Cửa hàng K-FRESH hiện đang vận hành theo mô hình bán hàng truyền thống tại cửa hàng vật lý. Mô hình này tồn tại các hạn chế:

- Phạm vi khách hàng giới hạn theo địa lý
- Không có kênh bán hàng trực tuyến
- Dữ liệu đơn hàng và tồn kho quản lý thủ công
- Khó kiểm soát sai sót và báo cáo doanh thu

Do đó, doanh nghiệp gặp khó khăn trong việc mở rộng thị trường và tối ưu hiệu quả vận hành.

# 3. Phân tích bối cảnh và Mục tiêu kinh doanh (Business Context & Objectives)

## 3.1. Đánh giá hiện trạng

***Quy trình hiện tại:***

- Khách đến cửa hàng trực tiếp
- Nhân viên tư vấn và ghi đơn thủ công
- Thanh toán tiền mặt
- Không có hệ thống theo dõi tồn kho realtime

***Vấn đề tồn tại:***

- Không lưu trữ dữ liệu tập trung
- Không có báo cáo doanh thu chính xác
- Không mở rộng được khách hàng ngoài khu vực
- Phụ thuộc nhiều vào nhân sự

## 3.2. Các Vấn Đề Cốt Lõi (Core Issues)

- Thiếu nền tảng bán hàng trực tuyến
- Quy trình xử lý đơn hàng thủ công
- Không kiểm soát tồn kho hiệu quả
- Không có dữ liệu để phân tích hành vi khách hàng

## 3.3. Mục tiêu chiến lược (Strategic Objectives)

- ***Thiết lập kênh bán hàng trực tuyến***

Xây dựng một website thương mại điện tử chính thức cho thị trường Việt Nam, cho phép khách hàng dễ dàng tìm kiếm sản phẩm, đặt hàng và theo dõi trạng thái đơn hàng, từ đó mở rộng khả năng tiếp cận khách hàng và tăng doanh thu bán lẻ.

- ***Chuẩn hóa và số hóa quy trình bán hàng***

Tự động hóa các bước trong quy trình bán hàng như tạo đơn, xác nhận đơn và quản lý trạng thái giao hàng nhằm giảm phụ thuộc vào xử lý thủ công, hạn chế sai sót và nâng cao hiệu quả vận hành.

- ***Nâng cao trải nghiệm và niềm tin của khách hàng***

Cung cấp đầy đủ và nhất quán thông tin sản phẩm liên quan đến nguồn gốc, ngày sản xuất, tiêu chuẩn bảo quản và chất lượng, giúp khách hàng yên tâm hơn khi mua các sản phẩm thịt trực tuyến.

- ***Quản lý dữ liệu tập trung phục vụ phân tích***

Thu thập và lưu trữ dữ liệu về sản phẩm, đơn hàng và khách hàng trong một hệ thống tập trung, tạo nền tảng cho việc báo cáo doanh thu, phân tích hành vi mua hàng và hỗ trợ ra quyết định kinh doanh trong giai đoạn mở rộng thị trường.

## 3.4. Phạm vi dự án (Scope)

***Trong phạm vi (In Scope):***

- Website bán hàng trực tuyến: Hiển thị danh mục, chi tiết sản phẩm (trọng lượng, ngày đóng gói), giỏ hàng và quy trình Checkout.
- Hệ thống Quản trị (Admin): Đăng nhập, quản lý sản phẩm (thêm/sửa/ẩn), quản lý trạng thái đơn hàng và thông tin khách hàng.
- Chức năng giỏ hàng và đặt hàng
- Quản lý đơn hàng

***Ngoài phạm vi (Out Scope):***

- Tích hợp thanh toán trực tuyến (Chỉ áp dụng COD).
- Tích hợp đơn vị vận chuyển bên thứ ba (API vận chuyển).
- Hệ thống báo cáo tài chính/kế toán chuyên sâu.
- Tích hợp hệ thống ERP

# 4. Phân tích các Bên liên quan (Stakeholder Analysis)

| Stakeholder | Vai trò & Trách nhiệm chính |
|---|---|
| **Manager** | Phê duyệt chiến lược, giám sát tiến độ và sử dụng dữ liệu để báo cáo/theo dõi hiệu quả. |
| **Business Analyst** | Phân tích nghiệp vụ, quản lý yêu cầu và đảm bảo sự đồng bộ giữa kinh doanh - kỹ thuật. |
| **End User** | Đối tượng trực tiếp trải nghiệm website để tra cứu thông tin và thực hiện hành vi mua hàng. |
| **IT / Developer** | Thiết kế kiến trúc, lập trình hệ thống và xử lý các rủi ro kỹ thuật phát sinh. |
| **Tester** | Thực hiện kiểm chứng tính năng dựa trên Tiêu chí chấp nhận (AC) để đảm bảo chất lượng. |

# 5. Phương pháp thu thập yêu cầu

## 5.1. Mục đích

Nhằm đảm bảo yêu cầu hệ thống được xác định đầy đủ, chính xác và phản ánh đúng nhu cầu của các bên liên quan, Business Analyst đã áp dụng nhiều kỹ thuật thu thập yêu cầu khác nhau.

Các kỹ thuật được lựa chọn dựa trên:

- Loại stakeholder
- Mức độ ảnh hưởng
- Tính nhạy cảm của thông tin
- Khả năng tiếp cận người dùng

## 5.2. Kỹ Thuật 1: Phỏng Vấn Cá Nhân (Individual Interview)

1. **Phỏng vấn chủ cửa hàng (Sponsor)**

Mục đích: Hiểu website cần làm gì để bán được hàng.

Câu hỏi thực tế:

*Website dùng để làm gì?*

- Chủ yếu để khách xem sản phẩm rồi đặt hàng
- Hay chỉ để giới thiệu sản phẩm?

*Khách đặt hàng như thế nào là tiện nhất?*

- Đặt trực tiếp trên website
- Hay bấm nút gọi/Zalo

*Khách cần xem thông tin gì trước khi mua?*

- Giá theo kg
- Hình ảnh thịt
- Nguồn gốc
- Trọng lượng

*Khi có đơn thì cửa hàng xử lý thế nào?*

- Gọi điện xác nhận
- Chuẩn bị hàng
- Giao ship

*Website giai đoạn đầu cần những chức năng nào?*

- Chủ cửa hàng chọn:
- Xem sản phẩm
- Thêm vào giỏ
- Đặt hàng
- Quản lý đơn

*Có cần thanh toán online không?*

- Không, chỉ COD

Kết quả thu được: Website giai đoạn 1 chỉ cần

- Xem sản phẩm
- Thêm vào giỏ

- Đặt hàng
- Admin quản lý đơn
- Không cần: Thanh toán online
- Tài khoản khách hàng

2. **Phỏng vấn Admin**

Mục tiêu: Hiểu admin cần gì để xử lý đơn nhanh

Câu hỏi thực tế

*Khi có đơn mới, bạn cần thấy thông tin gì?*

- Tên khách
- SĐT
- Địa chỉ
- Sản phẩm
- Số lượng

*Bạn cần làm gì với đơn sau khi khách đặt?*

- Xác nhận đơn
- Đổi trạng thái đơn
- Hủy đơn

*Đơn hàng cần những trạng thái nào?*

- Chờ xác nhận
- Đã xác nhận
- Chuẩn bị hàng
- Đang giao
- Hoàn thành

Kết quả: Admin cần

- Xem danh sách đơn
- Đổi trạng thái đơn
- Tìm kiếm đơn theo SĐT

3. **Phỏng vấn Developer**

Mục tiêu: Đảm bảo system làm được và không quá phức tạp

Câu hỏi cần hỏi:

*Giá sản phẩm có thay đổi thường xuyên không?* → Nếu có → admin phải sửa được dễ dàng

*Có cần quản lý tồn kho không?* → Nếu không → bỏ tính năng tồn kho

*Có cần nhiều tài khoản admin không?* → Nếu có → Thêm tính năng đăng nhập admin

Kết quả: System đơn giản

- CRUD sản phẩm
- CRUD đơn hàng
- Không tồn kho

- Không thanh toán online

4. **Phỏng vấn Tester**

Mục tiêu: Xác định điều kiện để chức năng hoạt động đúng

Câu hỏi

*Khi nào coi là đặt hàng thành công?*

→ Khi:

- Khách nhập đủ thông tin
- Bấm đặt hàng
- Đơn xuất hiện trong admin

*Những thông tin nào bắt buộc?*

- Tên
- SĐT
- Địa chỉ

*Trường hợp lỗi cần kiểm tra*

- Không nhập SĐT
- SĐT sai định dạng
- Không chọn sản phẩm

Kết quả: Tester xác định được

- Test case đặt hàng
- Điều kiện lỗi
- Điều kiện thành công

## 5.3. Kỹ Thuật 2: Nghiên Cứu Tài Liệu (Document Analysis)

***Khi nào áp dụng***

- Không tiếp xúc trực tiếp nhiều khách hàng
- Muốn tham khảo cách các website khác làm

***Nghiên cứu thực tế***

Quan sát:

- Website bán thịt hiện nay
- Cách hiển thị giá theo kg
- Quy trình đặt hàng (bao nhiêu bước)
- Review khách hàng

***Insight rút ra***

Khách hàng quan tâm:

- Nguồn gốc rõ ràng
- Giá theo kg minh bạch

- Giao nhanh trong ngày
- Đặt hàng đơn giản, không cần tạo tài khoản

***Hệ thống cần:***

Hiển thị rõ:

- Giá / kg
- Mô tả sản phẩm
- Hình ảnh thật

Form đặt hàng ngắn gọn (Tên – SĐT – Địa chỉ)

Không bắt buộc đăng ký

# 6. Mô hình hoá quy trình nghiệp vụ (Business Process Modeling)

## 6.1. Quy trình hiện tại (AS-IS)

Hoạt động bán hàng hiện tại được thực hiện thủ công qua nhiều kênh phân tán, dẫn đến thiếu kiểm soát và rủi ro sai sót dữ liệu.

***Các vấn đề chính:***

- Thông tin sản phẩm được đăng rời rạc trên Fanpage → thiếu tính đồng nhất.
- Đơn hàng tiếp nhận qua Zalo/Điện thoại → dễ bỏ sót.
- Nhân viên nhập đơn vào Excel thủ công → sai sót thông tin khách hàng.
- Không có cơ chế theo dõi trạng thái đơn hàng.
- Báo cáo doanh thu tổng hợp thủ công từ nhiều file → tốn thời gian, thiếu chính xác.

***Hệ quả:***

- Dữ liệu phân tán.
- Khó mở rộng quy mô.
- Trải nghiệm khách hàng thiếu chuyên nghiệp.

## 6.2. Quy trình mục tiêu (TO-BE)

Hệ thống website thương mại điện tử được đề xuất nhằm số hóa và tập trung hóa toàn bộ quy trình bán hàng.

***Quy trình gồm 7 bước:***

- Khách truy cập website và xem thông tin sản phẩm chuẩn hóa.
- Thêm sản phẩm vào giỏ hàng.
- Nhập thông tin giao hàng (hệ thống kiểm tra hợp lệ).
- Hệ thống tự động tạo đơn hàng và mã đơn.

- Admin tiếp nhận và cập nhật trạng thái.
- Giao hàng COD theo thông tin hệ thống.
- Manager theo dõi dữ liệu tập trung qua dashboard.

***Lợi ích:***

- Giảm sai sót nhập liệu
- Chuẩn hóa dữ liệu
- Theo dõi trạng thái theo thời gian thực
- Tăng tính chuyên nghiệp

### 6.3. So sánh AS-IS và TO-BE

| Tiêu chí | Quy trình AS-IS | Quy trình TO-BE |
|---|---|---|
| **Kênh bán** | Phân tán (Zalo/Phone/FB) | Tập trung (Website) |
| **Nhập liệu đơn** | Thủ công bởi nhân viên | Tự động bởi khách hàng & hệ thống |
| **Theo dõi đơn** | Rời rạc, khó kiểm soát | Trạng thái cập nhật theo thời gian thực |
| **Trải nghiệm khách hàng** | Phụ thuộc nhân sự tư vấn | Chủ động, chuyên nghiệp, minh bạch |

## 7. YÊU CẦU NGHIỆP VỤ (BUSINESS REQUIREMENTS)

### 7.1. Mục đích

Business Requirements xác định các mục tiêu và nhu cầu nghiệp vụ mà hệ thống cần đáp ứng để mang lại giá trị kinh doanh cho K-FRESH.

## 7.2. Danh sách Business Requirements

***BR-01: Quản lý danh mục sản phẩm tập trung***

Doanh nghiệp cần một hệ thống cho phép quản lý thông tin sản phẩm một cách tập trung và có kiểm soát, bao gồm việc tạo mới, chỉnh sửa và kiểm soát trạng thái hiển thị sản phẩm.

Giá trị mang lại:

- Giảm sai sót quản lý thủ công
- Dễ dàng cập nhật thông tin sản phẩm
- Đảm bảo dữ liệu nhất quán

***BR-02: Thiết lập kênh đặt hàng trực tuyến cho khách hàng***

Doanh nghiệp cần cho phép khách hàng đặt mua sản phẩm thông qua website nhằm mở rộng kênh bán hàng ngoài cửa hàng vật lý.

Giá trị mang lại:

- Mở rộng thị trường
- Tăng doanh thu
- Tăng trải nghiệm khách hàng

***BR-03: Lưu trữ và quản lý thông tin đơn hàng***

Doanh nghiệp cần lưu trữ đầy đủ thông tin đơn hàng để theo dõi, xử lý và báo cáo.

Giá trị mang lại:

- Kiểm soát tình trạng đơn hàng
- Truy xuất lịch sử giao dịch
- Hỗ trợ báo cáo doanh thu

***BR-04: Quản lý trạng thái xử lý đơn hàng***

Doanh nghiệp cần khả năng cập nhật trạng thái đơn hàng nhằm theo dõi tiến độ xử lý và phục vụ công tác vận hành.

Giá trị mang lại:

- Tăng minh bạch quy trình
- Giảm sai sót xử lý
- Dễ dàng kiểm soát đơn chưa hoàn tất

# 8. YÊU CẦU CỦA CÁC BÊN LIÊN QUAN (STAKEHOLDER REQUIREMENTS)

## 8.1. SR – Manager / Sponsor

**SR-01**

Hệ thống phải đơn giản, dễ sử dụng và không phức tạp.

**SR-02**

Phạm vi triển khai giai đoạn đầu phải gọn nhẹ và có thể hoàn thành nhanh.

**SR-03**

Không tích hợp thanh toán online trong giai đoạn 1.

**SR-04**

Hệ thống phải hỗ trợ mở rộng tính năng trong tương lai.

## 8.2. SR – Admin / Nhân viên bán hàng

**SR-05**

Admin có thể dễ dàng thêm, sửa và ẩn sản phẩm.

**SR-06**

Admin có thể xem danh sách đơn hàng theo thời gian thực.

**SR-07**

Admin có thể cập nhật trạng thái đơn hàng.

**SR-08**

Admin có thể tra cứu nhanh thông tin khách hàng.

## 8.3. SR – End Customer (gián tiếp)

**SR-09**

Khách hàng có thể xem rõ giá, trọng lượng và nguồn gốc sản phẩm.

**SR-10**

Quy trình đặt hàng phải đơn giản, ít bước.

**SR-11**

Khách hàng phải nhận được thông báo xác nhận sau khi đặt hàng.

# 9. ĐẶC TẢ YÊU CẦU HỆ THỐNG (SYSTEM REQUIREMENT )

## 9.1. Yêu cầu chức năng (Functional Requirements – FR)

- **Nhóm chức năng Quản lý sản phẩm**

**FR-01**

Hệ thống cho phép admin tạo mới sản phẩm với các thông tin:

Tên sản phẩm

Giá bán

Trọng lượng

Nguồn gốc

Mô tả

Hình ảnh

**FR-02**

Hệ thống cho phép admin chỉnh sửa thông tin sản phẩm.

**FR-03**

Hệ thống cho phép admin ẩn sản phẩm khỏi danh sách hiển thị.

- **Nhóm chức năng Xem sản phẩm & Giỏ hàng**

**FR-04**

Hệ thống hiển thị danh sách sản phẩm cho khách hàng.

**FR-05**

Hệ thống cho phép khách hàng xem chi tiết sản phẩm.

**FR-06**

Hệ thống cho phép khách hàng thêm sản phẩm vào giỏ hàng.

**FR-07**

Hệ thống cho phép khách hàng chỉnh sửa hoặc xóa sản phẩm trong giỏ hàng.

- **Nhóm chức năng Đặt hàng**

**FR-08**

Hệ thống cho phép khách hàng nhập thông tin giao hàng và tạo đơn hàng.

**FR-09**

Hệ thống tạo mã đơn hàng duy nhất.

**FR-10**

Hệ thống hiển thị thông báo xác nhận sau khi đặt hàng thành công.

- **Nhóm chức năng Quản lý đơn hàng**

**FR-11**

Hệ thống hiển thị danh sách đơn hàng cho admin.

**FR-12**

Hệ thống cho phép admin cập nhật trạng thái đơn hàng.

### 9.2. Yêu cầu phi chức năng (Non - Functional Requirement – NFR)

- **NFR-01 – Tính khả dụng (Usability)**

Hệ thống phải có giao diện trực quan, dễ sử dụng cho người dùng không có kiến thức kỹ thuật.

- **NFR-02 – Hiệu năng (Performance)**

Trang sản phẩm phải tải trong vòng ≤ 3 giây với kết nối internet thông thường.

- **NFR-03 – Bảo mật (Security)**

Chỉ admin được phép truy cập chức năng quản lý sản phẩm và đơn hàng.
Hệ thống phải phân quyền truy cập rõ ràng.
Dữ liệu người dùng phải được lưu trữ an toàn.

## 10. TIÊU CHÍ CHẤP THUẬN (ACCEPTANCE CRITERIA)

### 10.1. AC-01 – Hiển thị danh sách sản phẩm

- Khi có sản phẩm trong hệ thống → hiển thị đầy đủ
- Khi không có sản phẩm → hiển thị “Chưa có sản phẩm”
- Thời gian tải trang ≤ 3 giây

### 10.2. AC-02 – Xem chi tiết sản phẩm

- Hiển thị đầy đủ: Tên, Giá, Trọng lượng, Nguồn gốc
- Không được hiển thị sản phẩm bị ẩn
- Hình ảnh hiển thị đúng sản phẩm

### 10.3. AC-03 – Thêm vào giỏ hàng

- Khi tồn kho > 0 → thêm thành công
- Khi tồn kho = 0 → hiển thị “Hết hàng”

- Không cho nhập số lượng ≤ 0
- Sau khi thêm → giỏ hàng cập nhật số lượng

### 10.4. AC-04 – Đặt hàng

- Khi nhập đầy đủ thông tin hợp lệ → tạo đơn thành công
- Khi thiếu thông tin → hiển thị yêu cầu nhập đầy đủ
- Khi số điện thoại sai định dạng → hiển thị lỗi
- Khi địa chỉ không hợp lệ → hiển thị lỗi
- Sau khi thành công → tạo mã đơn duy nhất

### 10.5. AC-05 – Quản lý sản phẩm

- Admin phải đăng nhập mới truy cập được
- Không cho lưu nếu thiếu thông tin bắt buộc
- Sau khi lưu → hiển thị “Cập nhật thành công”
- Sản phẩm bị ẩn không hiển thị cho End User

### 10.6. AC-06 – Cập nhật trạng thái đơn hàng

Admin chỉ được chọn trạng thái trong danh sách:

- New
- Processing
- Delivered

Sau khi cập nhật → trạng thái thay đổi ngay

Trạng thái mới được lưu vào hệ thống

## 11. ĐẶC TẢ CA SỬ DỤNG (USE CASE SPECIFICATION)

### 11.1. UC-01: Xem danh sách sản phẩm

Actor: End User

Mô tả: Cho phép khách hàng xem danh sách sản phẩm hiện có trên website.

Precondition:Hệ thống hoạt động bình thường

Main Flow:

- Người dùng truy cập website
- Hệ thống truy xuất danh sách sản phẩm
- Nếu có sản phẩm → hiển thị danh sách
- Nếu không có → hiển thị thông báo “Chưa có sản phẩm”

Postcondition:Danh sách sản phẩm được hiển thị

## 11.2. UC-02: Xem chi tiết sản phẩm

Actor: End User

Main Flow:

- Người dùng chọn sản phẩm
- Hệ thống hiển thị:
    - Tên
    - Giá
    - Trọng lượng
    - Mô tả
    - Hình ảnh

## 11.3. UC-03: Thêm sản phẩm vào giỏ hàng

Actor: End User

Precondition: Sản phẩm tồn tại trong hệ thống

Main Flow:

- Người dùng nhập số lượng
- Nhấn “Thêm vào giỏ”
- Hệ thống kiểm tra tồn kho
- Nếu còn hàng → thêm vào giỏ
- Hiển thị thông báo “Thêm thành công”

Alternate Flow: Nếu hết hàng → hiển thị “Hết hàng”

## 11.4. UC-04: Đặt hàng

Actor: End User

Precondition: Giỏ hàng có ít nhất 1 sản phẩm

Main Flow:

- Truy cập giỏ hàng
- Nhấn “Đặt hàng”
- Nhập thông tin giao hàng
- Hệ thống kiểm tra:
- Không để trống
- Địa chỉ hợp lệ
- SĐT đúng định dạng
- Hiển thị “Đặt hàng thành công”

Alternate Flow:

- Thiếu thông tin → yêu cầu nhập đầy đủ
- SĐT sai → thông báo lỗi
- Địa chỉ không tồn tại → thông báo lỗi

Postcondition: Đơn hàng được lưu với trạng thái “New”

## 11.5. UC-05: Quản lý sản phẩm

Actor: Admin

Main Flow:

- Đăng nhập hệ thống
- Truy cập trang quản lý sản phẩm
- Chọn Thêm / Sửa / Ẩn
- Nhập thông tin sản phẩm
- Hệ thống kiểm tra dữ liệu
- Lưu dữ liệu
- Hiển thị “Cập nhật thành công”

Alternate Flow: Thiếu thông tin → hiển thị “Error”

### 11.6. UC-06: Quản lý đơn hàng

Actor: Admin

Main Flow:

- Truy cập danh sách đơn hàng
- Xem chi tiết đơn

Cập nhật trạng thái:

- New
- Processing
- Delivered

## 12. Mô hình biểu đồ sử dụng (Use Case Diagrams)

### 12.1. Sơ đồ chức năng chính

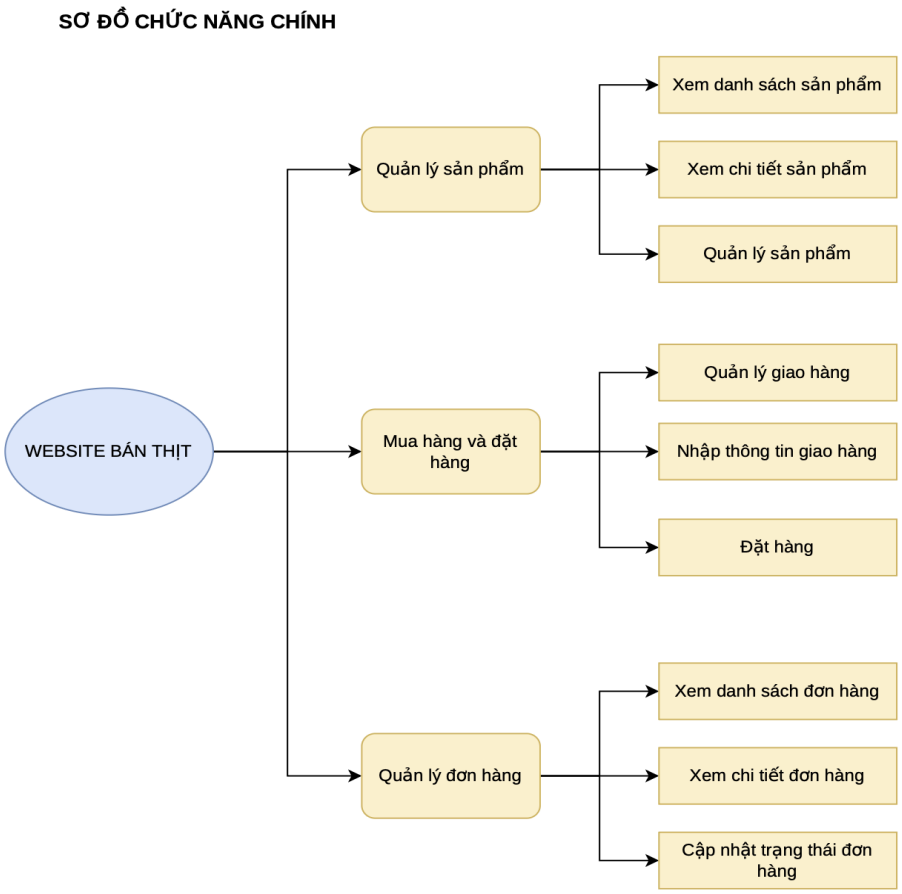

## 12.2. Use Case tổng quan

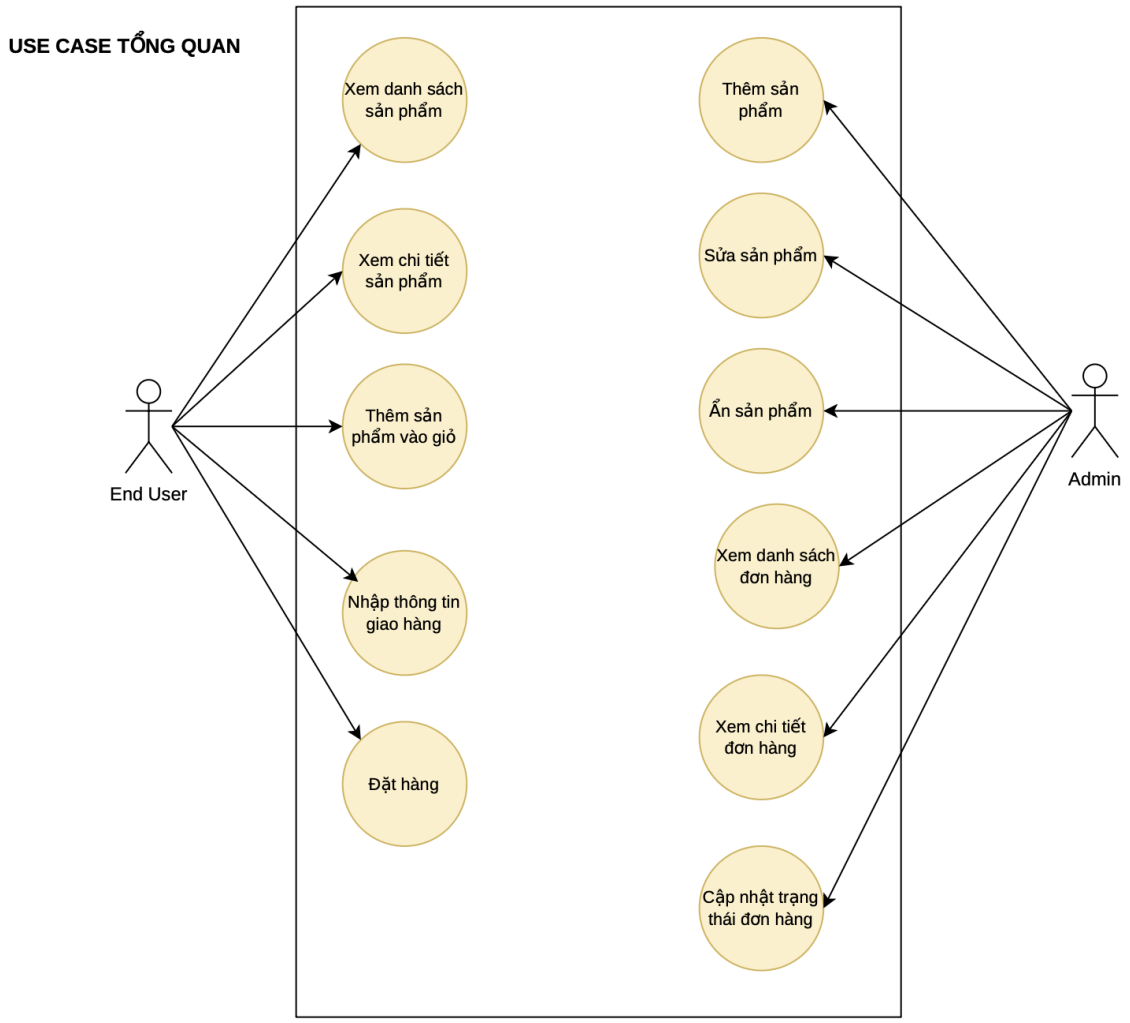

## 12.3. Use Case End User

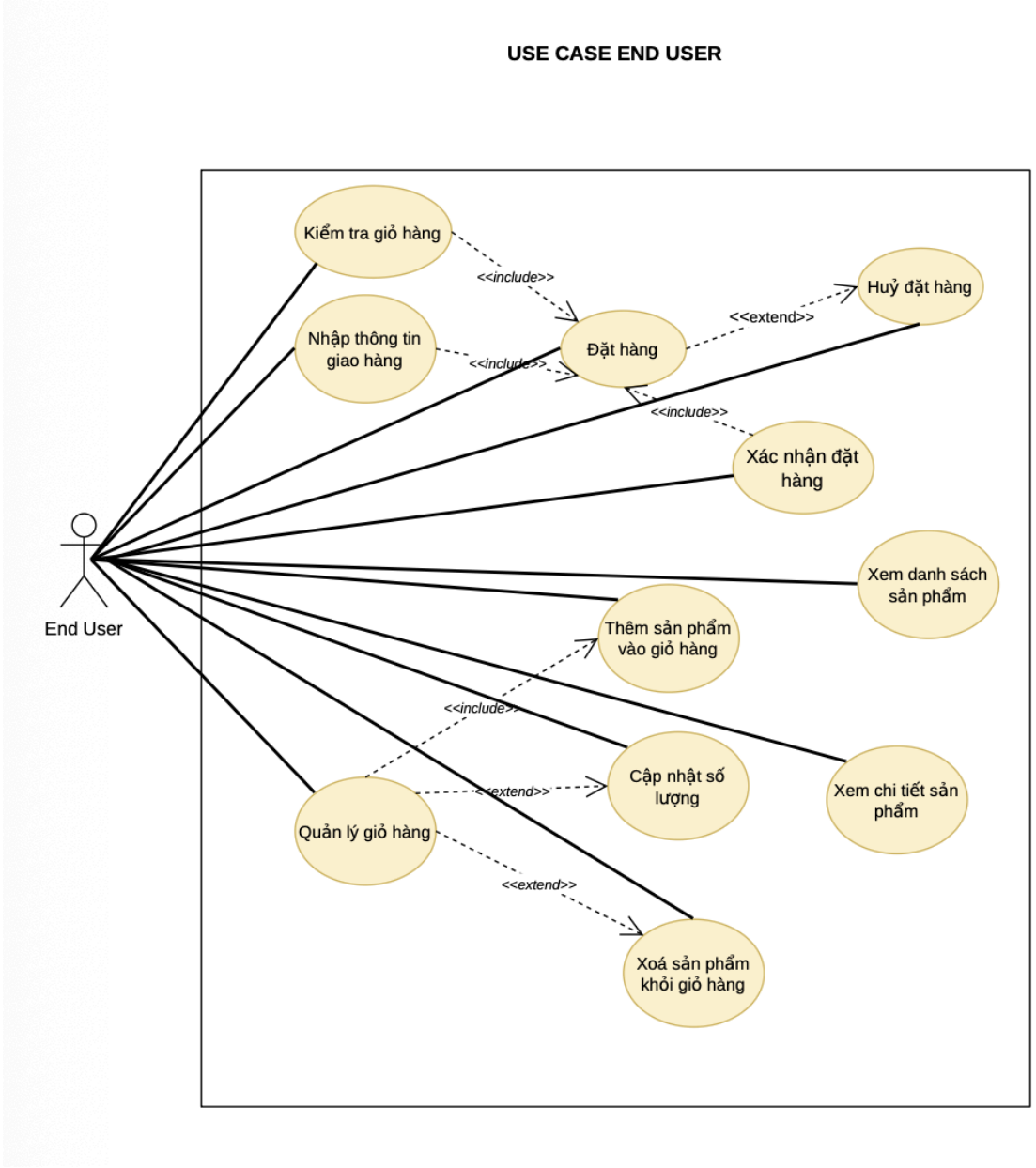

## 12.4. Use Case Admin

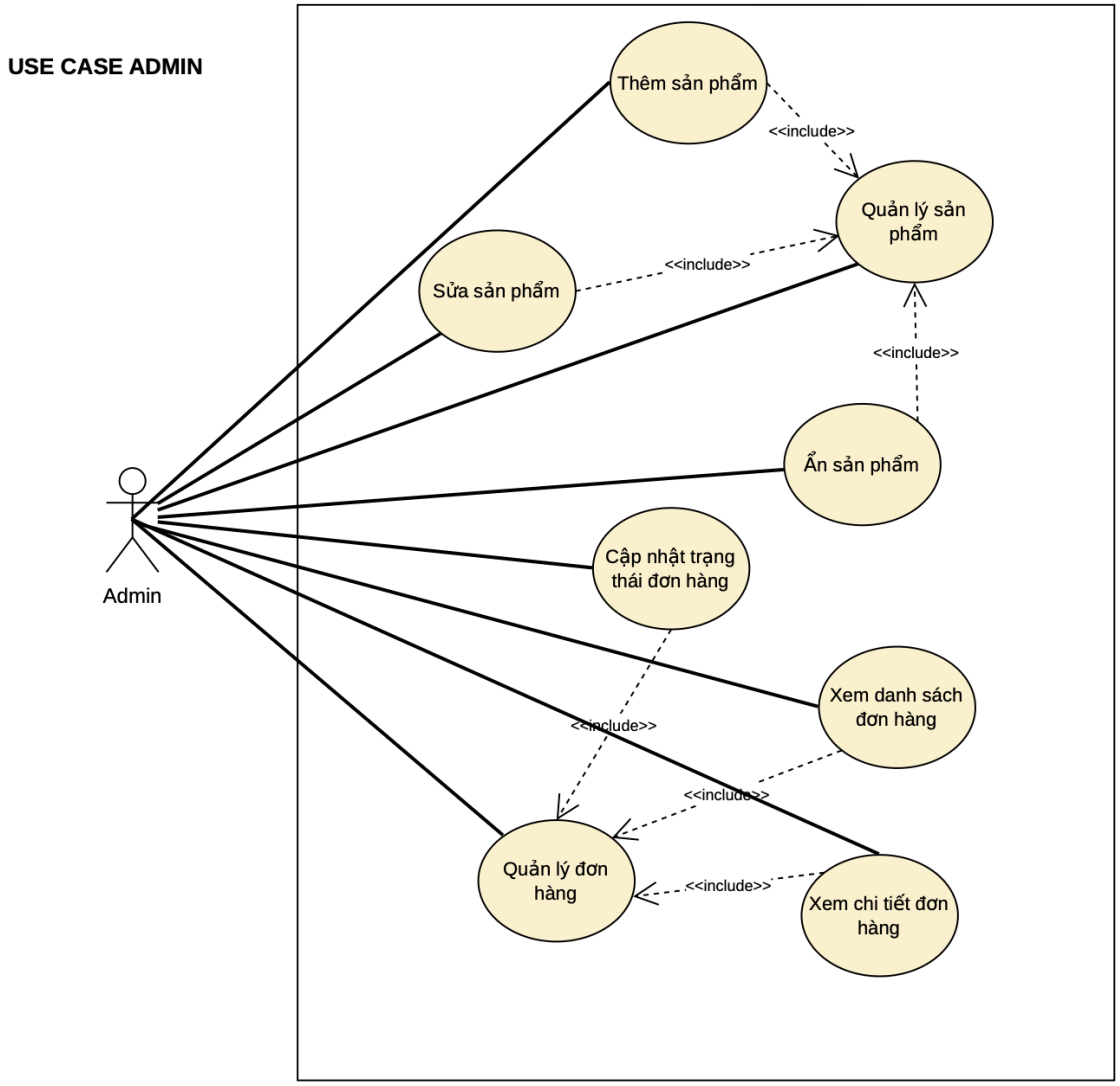

# 13. Mô hình quy trình (Activity Diagrams)

## 13.1. Activity – Xem danh sách sản phẩm

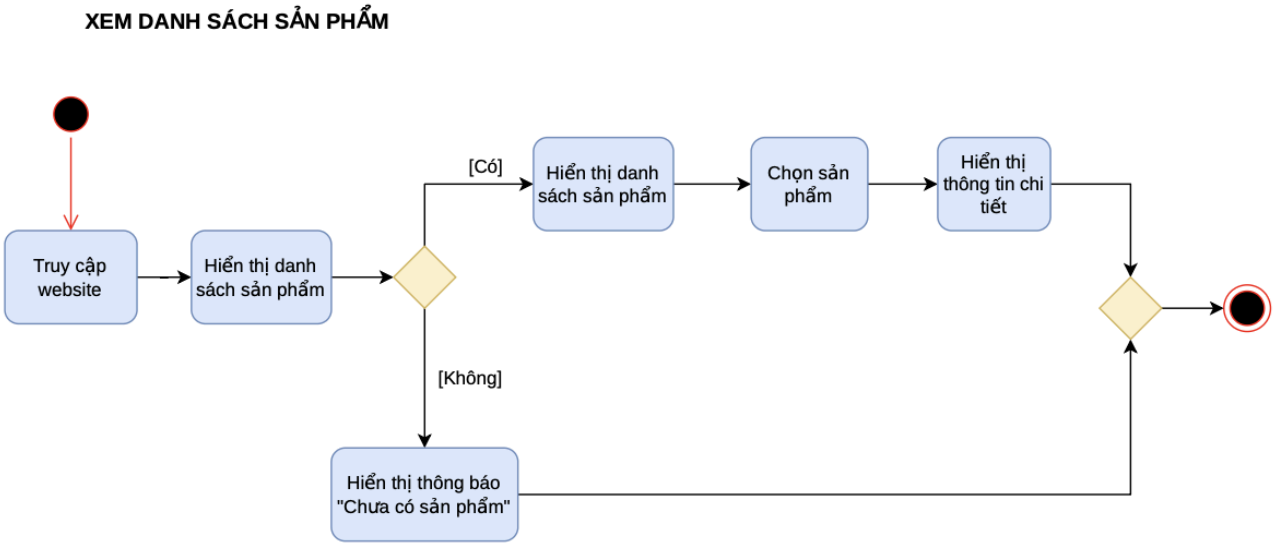

## 13.2. Activity – Thêm vào giỏ hàng

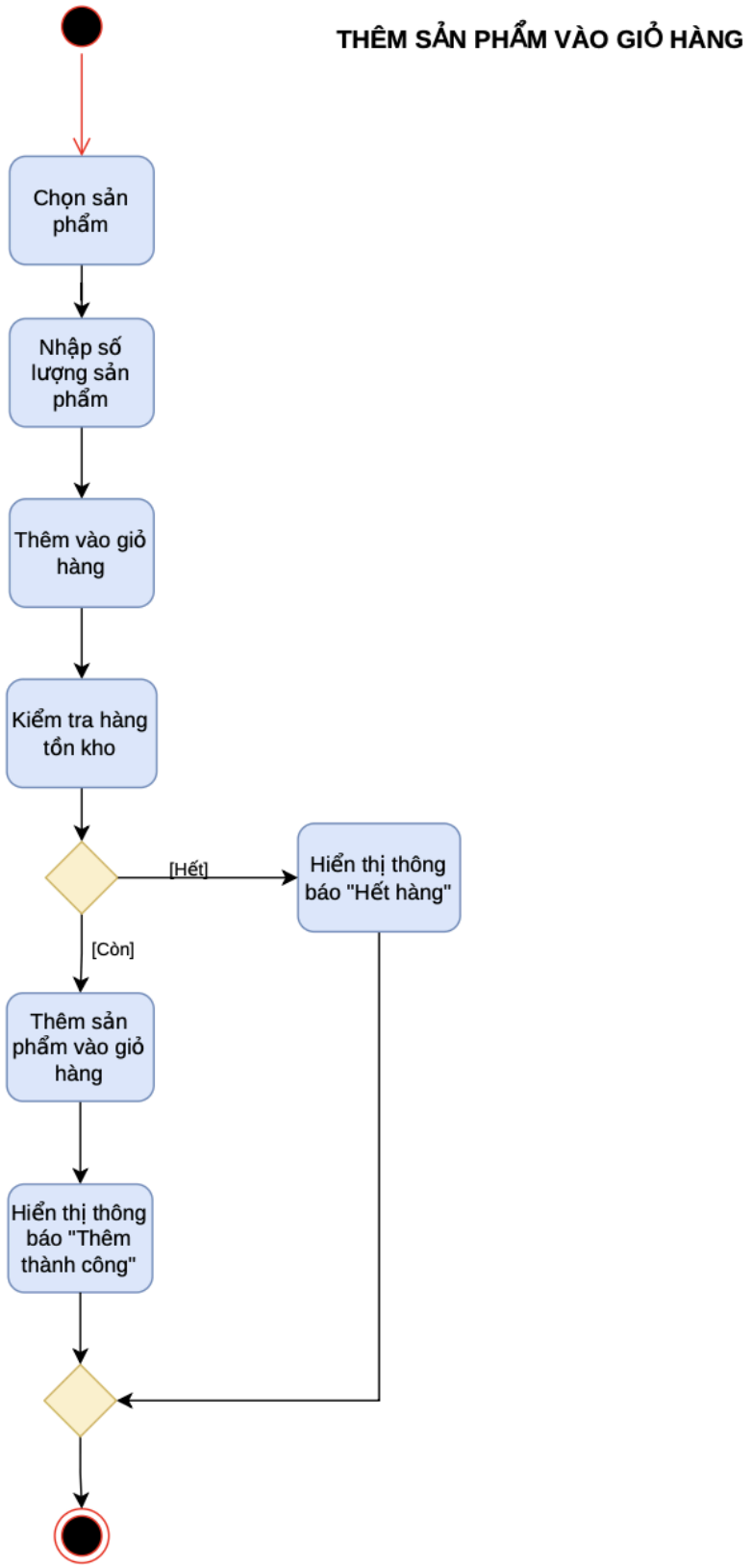

## 13.3. Activity – Đặt hàng

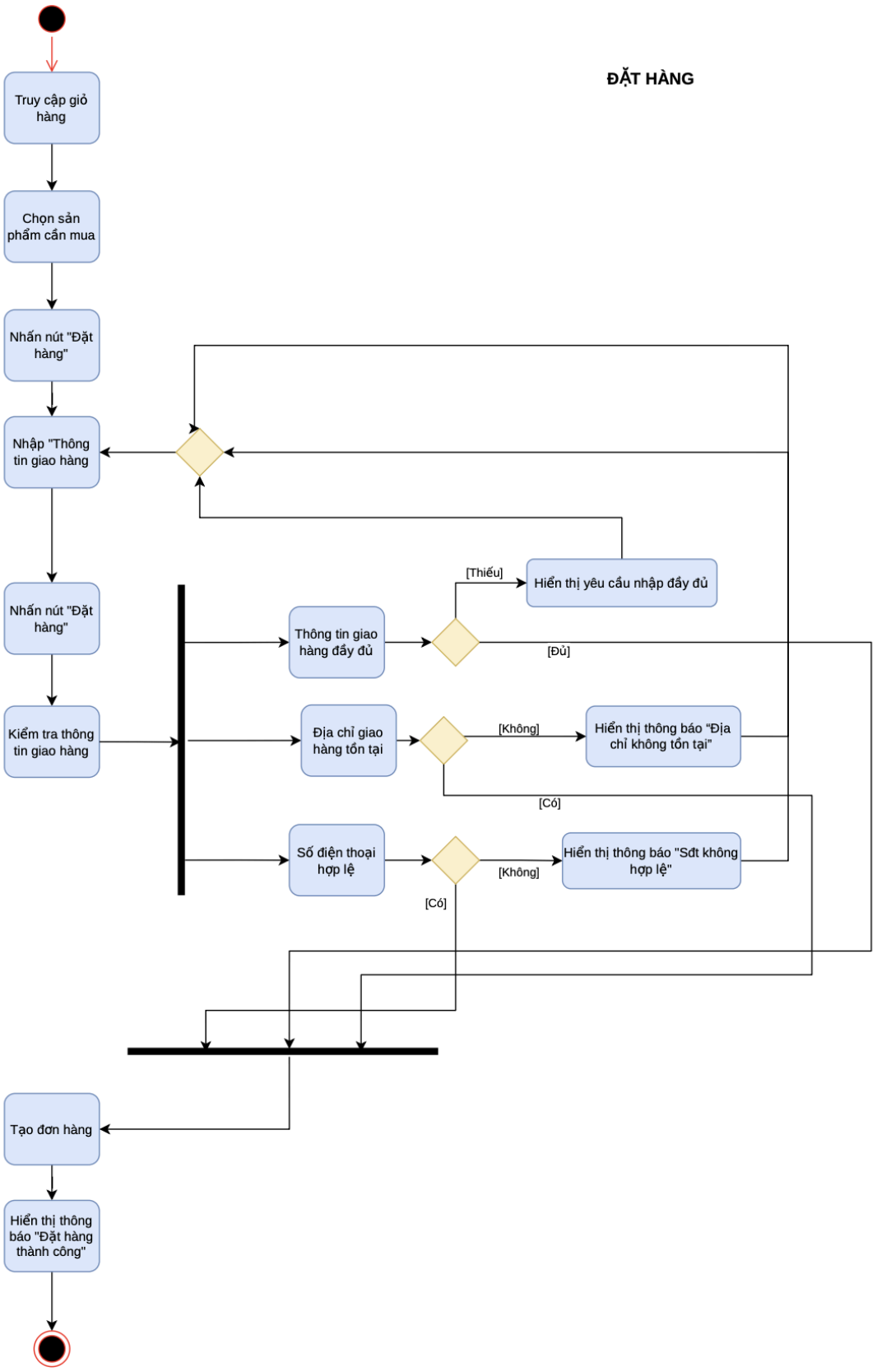

## 13.4. Activity – Quản lý sản phẩm

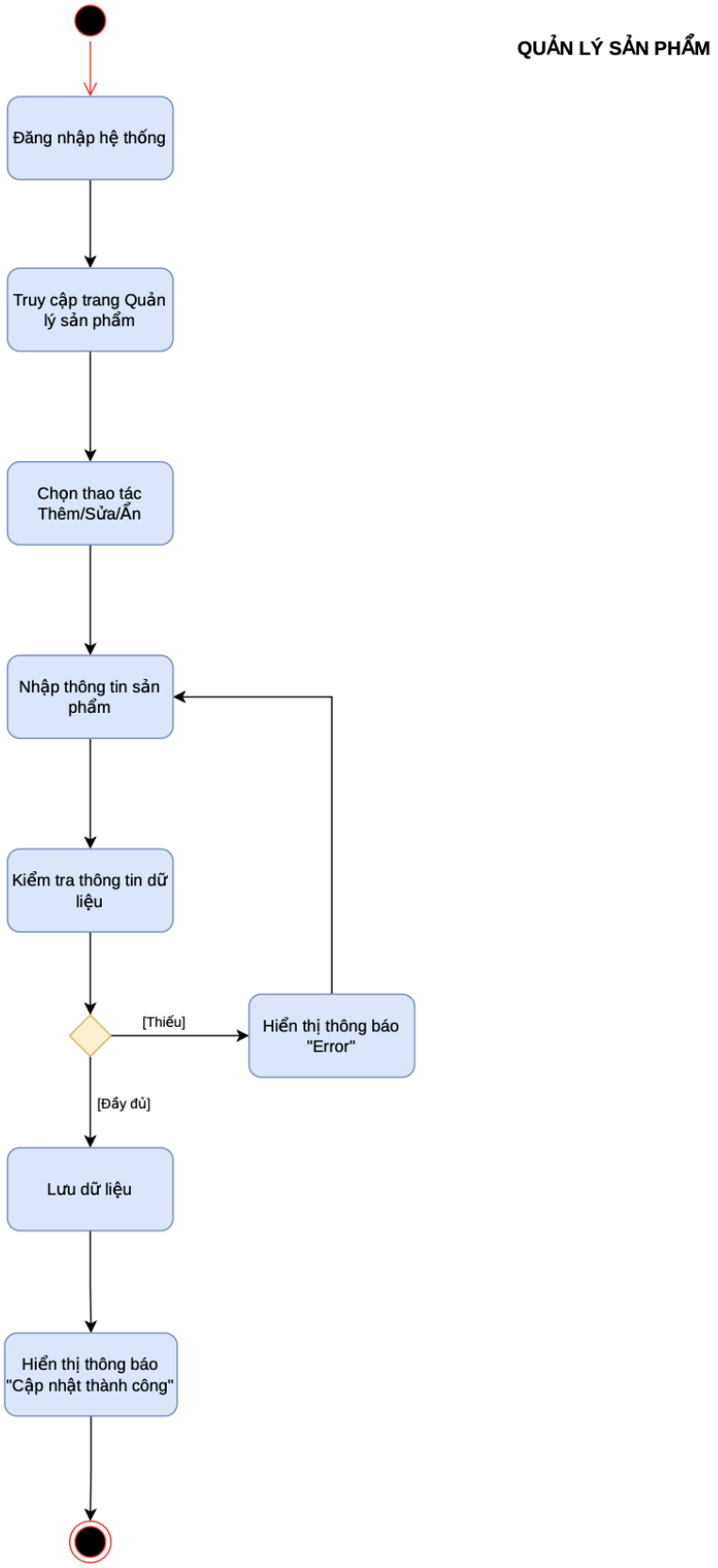

# 14. GIẢ ĐỊNH & RỦI RO (ASSUMPTIONS & RISKS)

## 13.1. Giả định

- Hệ thống không tích hợp thanh toán online ở giai đoạn 1
- Giao hàng theo hình thức COD
- Admin có kiến thức cơ bản về sử dụng máy tính
- Không tích hợp hệ thống quản lý kho ngoài

## 13.2. Rủi ro

| ID | Rủi ro | Tác động |
|---|---|---|
| R-01 | Thay đổi yêu cầu giữa chừng | Trễ tiến độ |
| R-02 | Sai định dạng dữ liệu | Lỗi đơn hàng |
| R-03 | Nhập sai trạng thái đơn | Ảnh hưởng báo cáo |
| R-04 | Không kiểm soát tồn kho realtime | Giao thiếu hàng |