FreeMind 操作与应用
（修订版 by unicornx）

孙世奇

课程说明

课堂教学是课改的主渠道，其低效的现象，直接影响课改的实施和教学质量的提高，所以加强有效的课堂教学研究，迫在眉睫。

荀子在《劝学》中说："假舆马者，非利足也，而致千里；假舟楫者，非能水也，而绝江河。君子生非异也，善假于物也。"荀子说得非常精妙，善于借助外物，真是锦上添花，如虎添翼。我们在教学过程中，也不妨借助信息技术，激发学生学习兴趣，让其广泛地参与课堂教学；调动学生的情绪，让其情感和思维积极投入；发展学生的个性，让其有成就感。信息技术与课程整合，不是把信息技术仅仅作为辅助教或辅助学的工具，而是强调要把信息技术作为促进学生自主学习的认知工具和情感激励工具，利用信息技术所提供的自主探索、多重交互、合作学习、资源共享等学习环境，把学生的主动性、积极性充分调动起来，使学生的创新思维与实践能力在整合过程中得到有效的锻炼，这正是创新人才培养所需要的。

为人师者深知要给学生一碗水，自己要有一桶水的道理。因此本案在编写过程中，重在与教学实际相结合，从最基本的应用讲起，层层深入，对课堂教学可能需要的部分，进行有针对性的指导，使其真正为教学服务，为老师服务，从而提高课堂教学效率。

修订版主要是从缩小文件大小的出发点，删去了一些我个人觉得不重要的内容，譬如安装等。(by unicornx)

目　录

第一模块 FreeMind 操作与应用 3
何谓心智图（Mind Map 是什么？） 3
何谓 FreeMind 3
思维导图的作用 4
第一章 FreeMind 快速入门 5
第二章 窗口的组成 5
第三章 FreeMind 基本操作 7
一、启动 FreeMind： 7
二、新建文件： 8
三、插入子节点： 9
四、输入节点内容： 10
五、平行节点插入方法： 11
六、为节点添加子节点： 12
七、插入图标： 14
八、增加连接线: 15
九、设置节点背景色： 16
十、节点格式： 17
（一）格式： 17
（二）线条类型： 18
十一、样式： 18
十二、使用云框对重点标示： 19
十三、插入文件： 20
十四、插入网址： 20
十五、导出： 21
（一）网页格式： 21
（二）导出为图形： 22
十六、导入： 22
（一）导入思维导图 22
（二）导入收藏夹中的网页文件 23
（三）导入目录结构 24
第四章 FreeMind 高级操作 25
一、快捷键或鼠标 25
二、在 web 上发布 26
三、聪明的复制与粘贴 26
四、 Mind Manager 数据导出到 FreeMind 26
五、 FreeMind 数据保存到 Mind Manager 26
第五章 在线浏览 FreeMind 26
第六章 思维导图在教学上的应用 27
第七章 思维导图经典案例 29
参考文献 29

第一模块 FreeMind 操作与应用

何谓心智图（Mind Map 是什么？）

Mind Map 称作心智图，又称脑图、思维导图、灵感触发图、概念地图或思维地图，是一种利用图像式思考辅助工具来表达思维的工具。

心智图由英国的托尼·布詹（Tony Buzan）于 20 世纪 70 年代提出的一种辅助思考工具。心智图通过在平面上的一个主题出发画出相关联的对象，像一个心脏及其周边的血管图，故称为「心智图」。由于这种表现方式和人思考时的空间想象比单纯的文本更加接近，已经越来越为大家用于创造性思维过程中。心智图在头脑风暴、创意、文文件规划和记录笔记等场合中广为应用。Mindjet 公司的 MindManager 是专业的心智图工具，微软的 Visio 2002 及以上版本提供了画心智图的功能。

何谓 FreeMind

当前 Mind Map 软件相当多，最为流行的是这三款：

- Mindjet MindManager
- inspiration
- FreeMind

FreeMind 应用较广，原因有二：

- 跨平台，无论在 Windows、Defiant 或者 FreeBSD 下都可以正常使用；
- 采用 xml 保存数据，方便读取或者与其它程序转换；

FreeMind 是一套非常容易上手的简易绘图软件，由 Java 语言编写并以一个高效率的树形图软件为出发点。这套软件和商业软件 Mind Manager 有着意曲同工之妙，但两者的差别在于 Mind jet 所推出的 Mind Manager 是一款付费软件，而 FreeMind 则是符合 GPL 的自由软件，以及 FreeMind 比 Mind Manage 多了一些特色。再加上它简洁的画面、方便的操作，因此它成为我们的首选。

思维导图的作用

- 理清知识脉络，用大脑易于接受的图画方式表达出来。
- 减少无用的信息对思维进行干扰，让思维更集中、头脑更敏捷。
- 对你的思想进行梳理并使它逐渐清晰。
- 发散的图式及图形的运用极大激发你的联想力、想象力。
- 节省时间、快速理解、快速记忆。
- 更容易解决问题。
- 集中注意力、让学习变得快乐。
- 以良好的成绩通过考试。
- 把学习变成“小菜一碟”。
- 看到“全景”，锻炼你的统筹思维。
- 表现出更多的创造力、激发无限的点子。
- 让你的知识变成一张网，从而加速达到融会贯通的境界。
- 制订计划，帮助你分清轻重缓急、运筹帷幄。
- 更有效与别人沟通、更清楚的认识自己。
- 让你的目标更清晰，未来更明朗，动力更持久。

下面贴一张用思维导图表达的思维导图的应用场景加深大家的印象（by unicornx）。

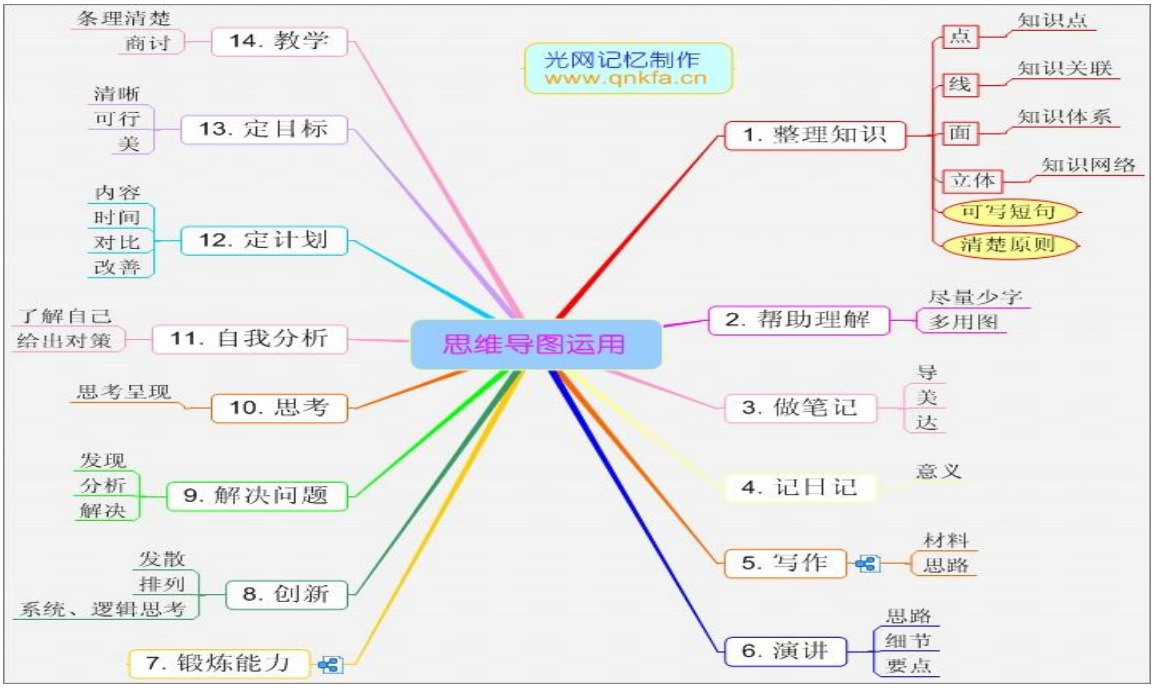

第一章 FreeMind 快速入门

主要介绍的是安装，略去，大家可以在百度上搜索“FreeMind”下载最新版本安装即可，安装过程几乎是傻瓜式的，非常方便。（by unicornx）

第二章 窗口的组成

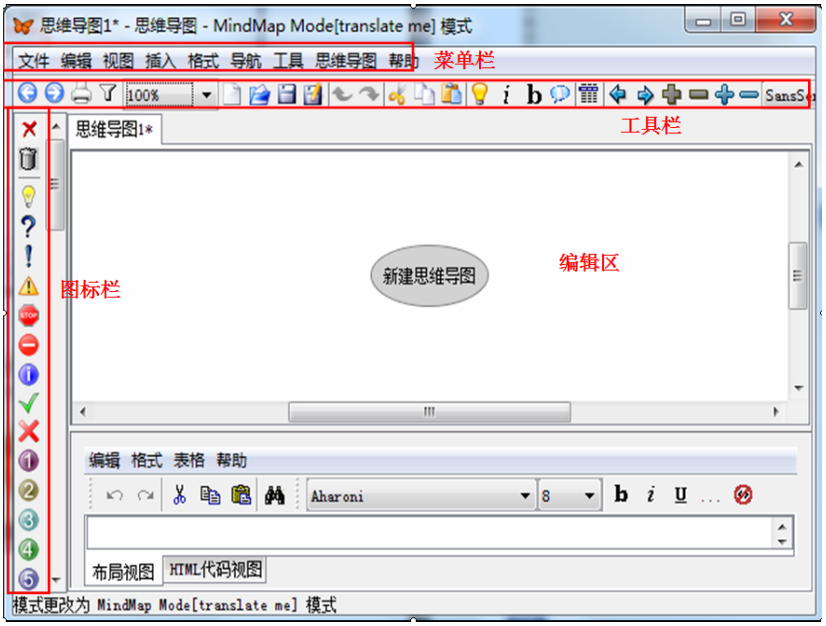

图 2-1 窗口组成

图 2-2 文件菜单

图 2-3 编辑菜单

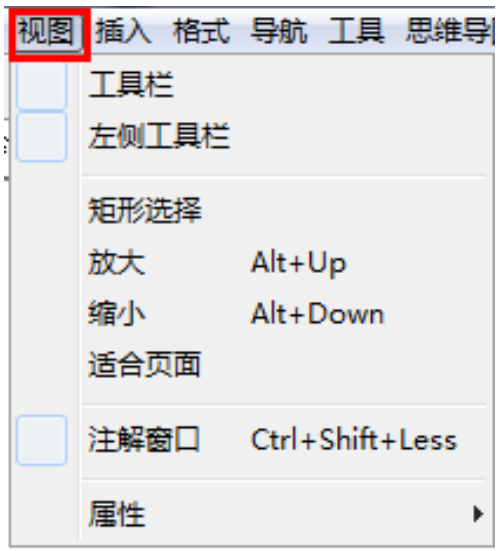

图 2-4 视图菜单

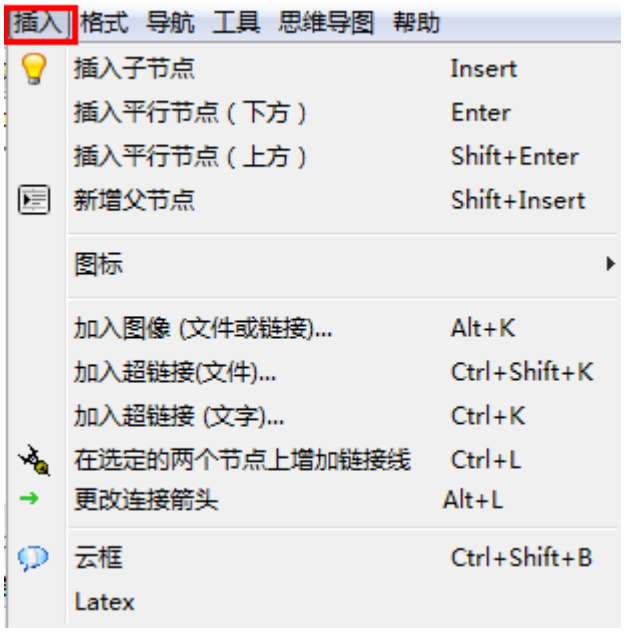

图 2-5 视图菜单

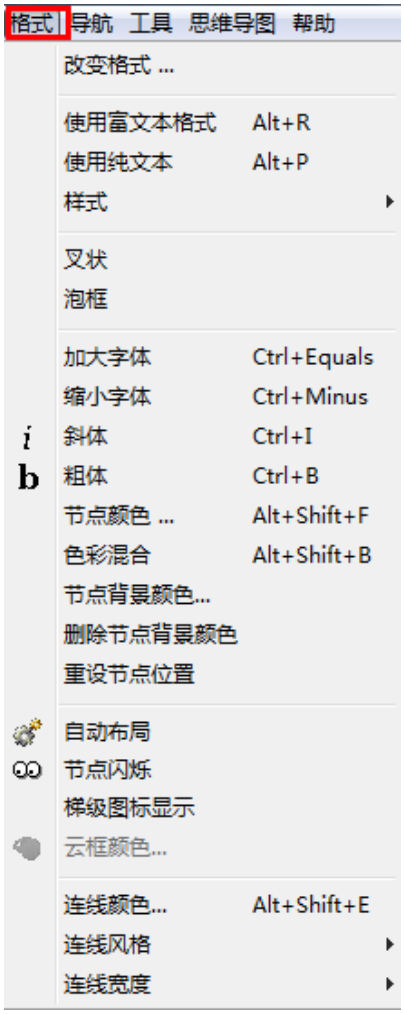

图 2-6 格式菜单

图 2-7 导航菜单

图 2-8 工具菜单

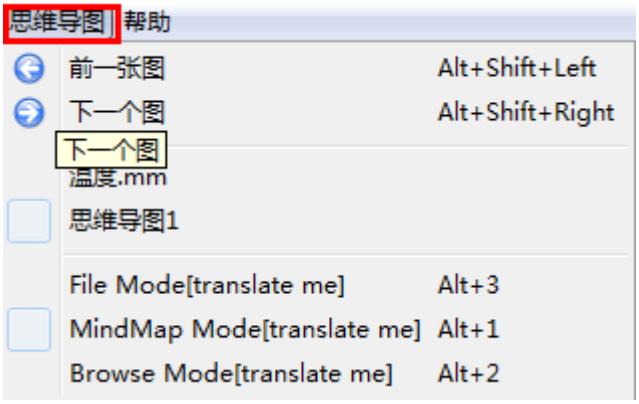

图 2-9 思维导图菜单

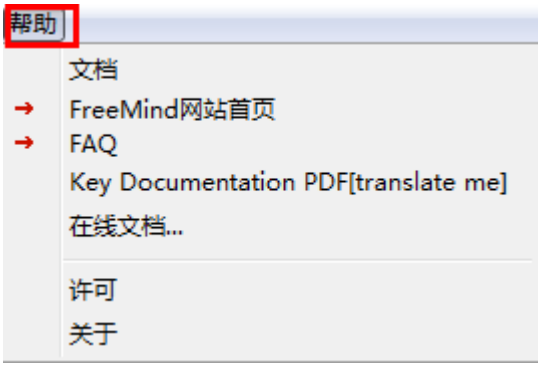

图 2-10 帮助菜单

第三章 FreeMind 基本操作

一、启动 FreeMind：

启动 FreeMind 进入其主界面，如图 3-1 所示。

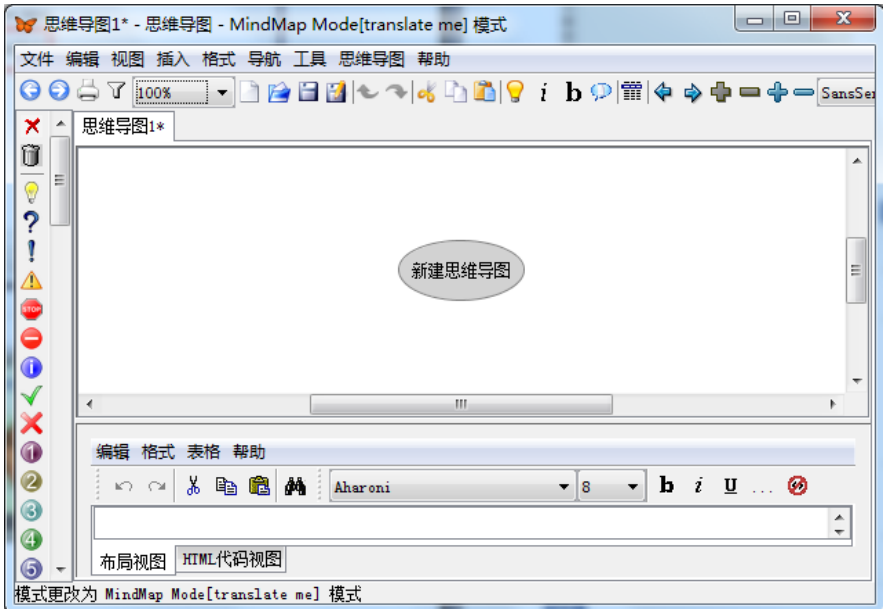

图 3-1 FreeMind 主界面

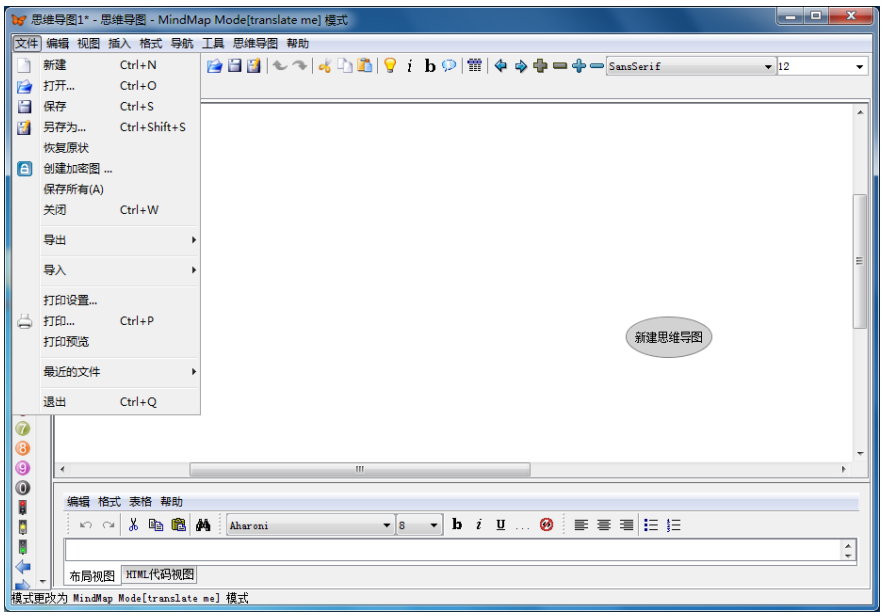

图 3-2 新建思维导图

二、新建文件：

选择【文件】→【新建】，可以新建一个思维导图，如图 3-2 所示。新建的思维导图默认主节点为“新增思维导图”，也就是将要讨论的主题，如图 3-3 所示。可以单击主节点，改变其文本，如图 3-4 所示。

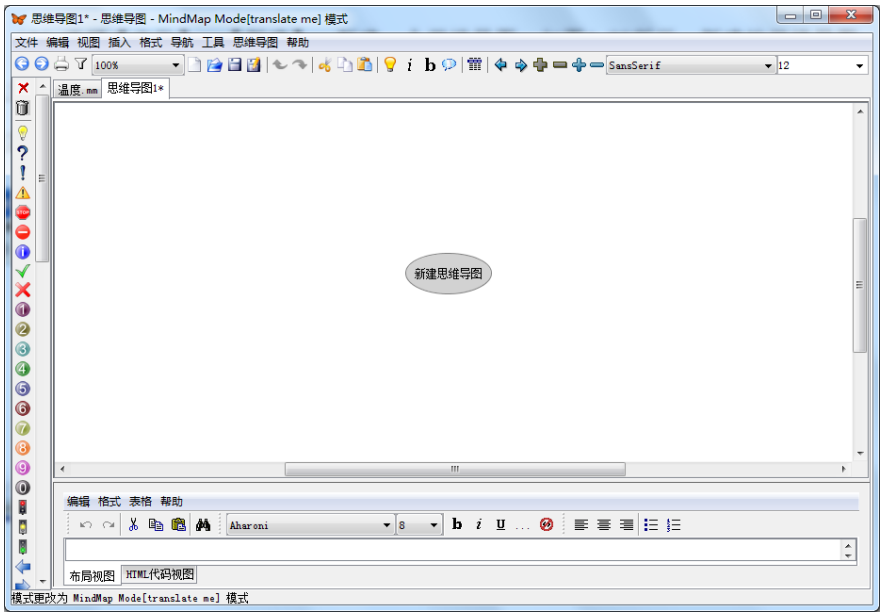

图 3-3　默认主节点

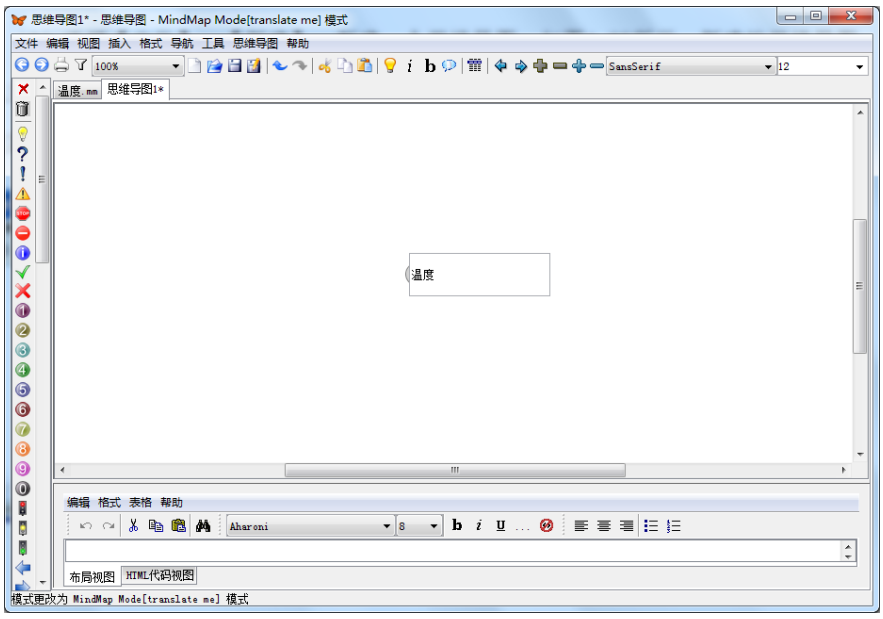

图 3-4 改变文本

三、插入子节点：

选中主节点，选择【插入】—【插入子节点】，可以生成一个子节点，如图 3-5，图 3-6 所示。

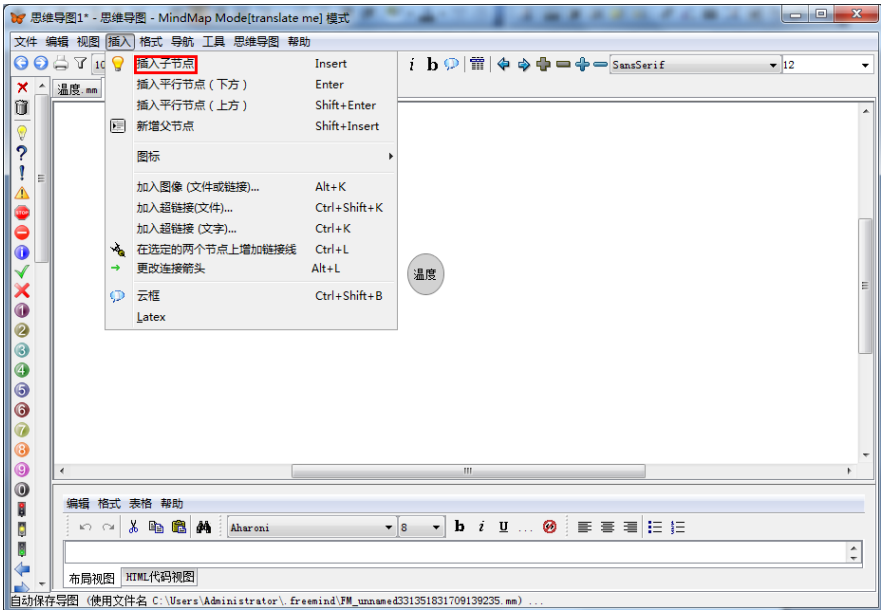

图 3-5　插入子节点

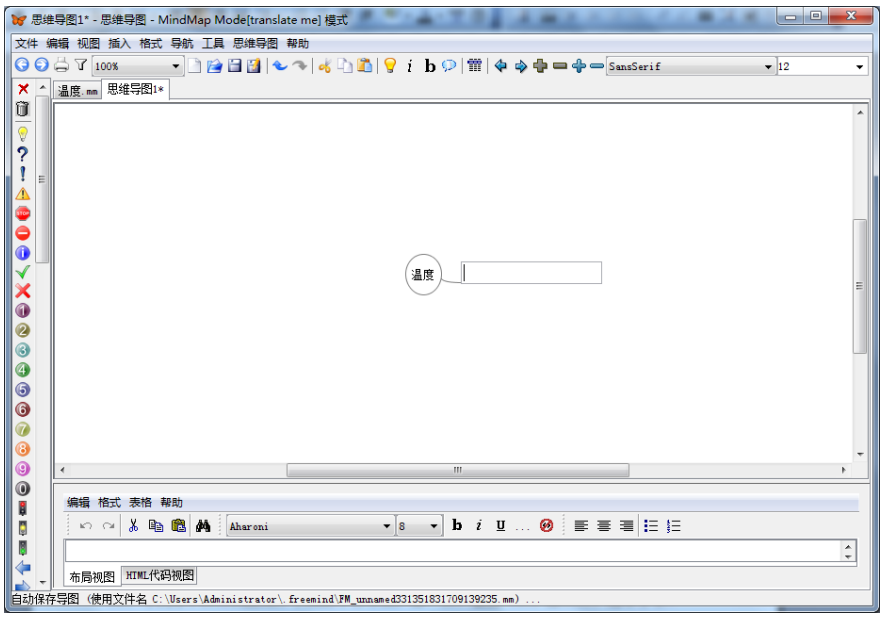

图 3-6　生成子节点

四、输入节点内容：

在子节点文本框内输入子节点内容，如图 3-7 所示。要改变节点文字的字体、颜色、大小等内容选择【编辑】→【编辑长节点】，如图 3-8 所示。长节点编辑窗口如图 3-9 所示。

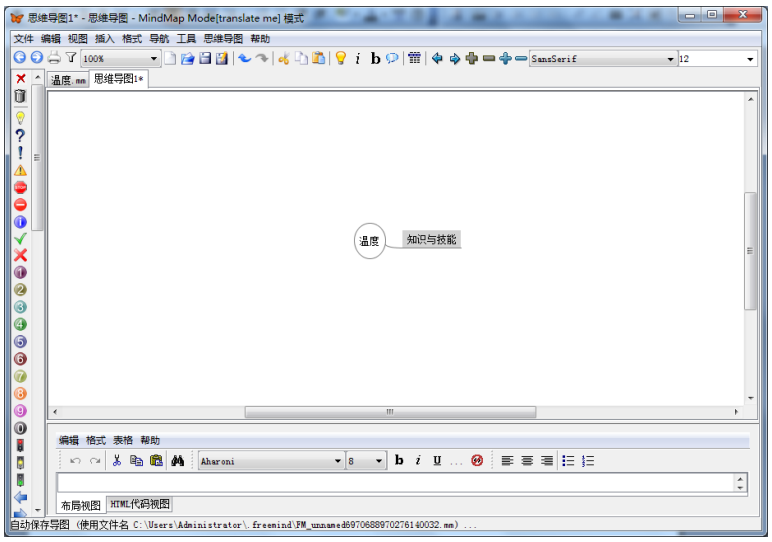

图 3-7 输入子节点内容

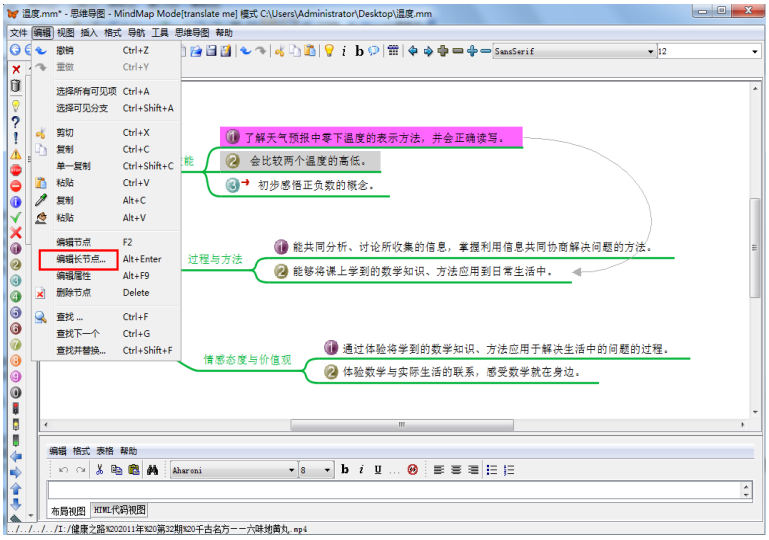

图 3-8 插入长节点

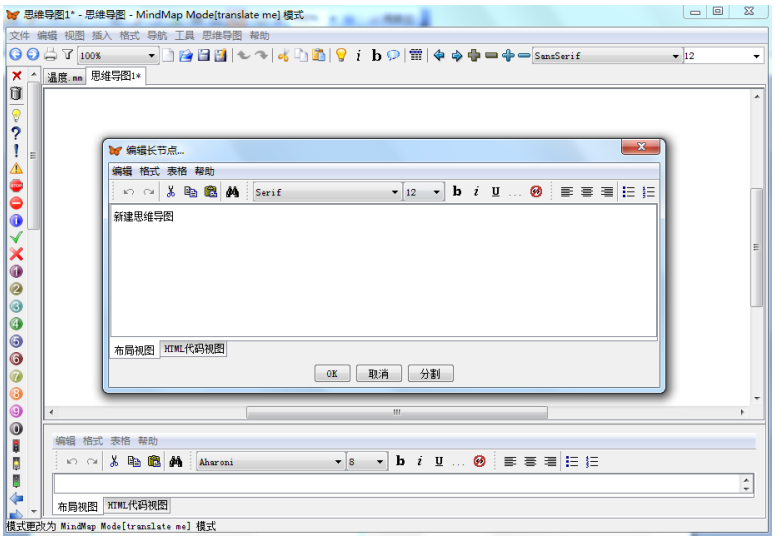

图 3-9 编辑节点文字

五、平行节点插入方法：

可以用 3 种方式生成子节点的平行节点：第一种，重复（3）；第二种，选中子节点，选择【插入】→【插入平行节点（下方）】（或者【插入平行节点（上方）】），如图 3-10 所示，这时插入的节点会在同一则；第三种：用快捷键“Enter”。通过以上方法可以生成多个平行子节点的思维导图如图 3-11 所示。

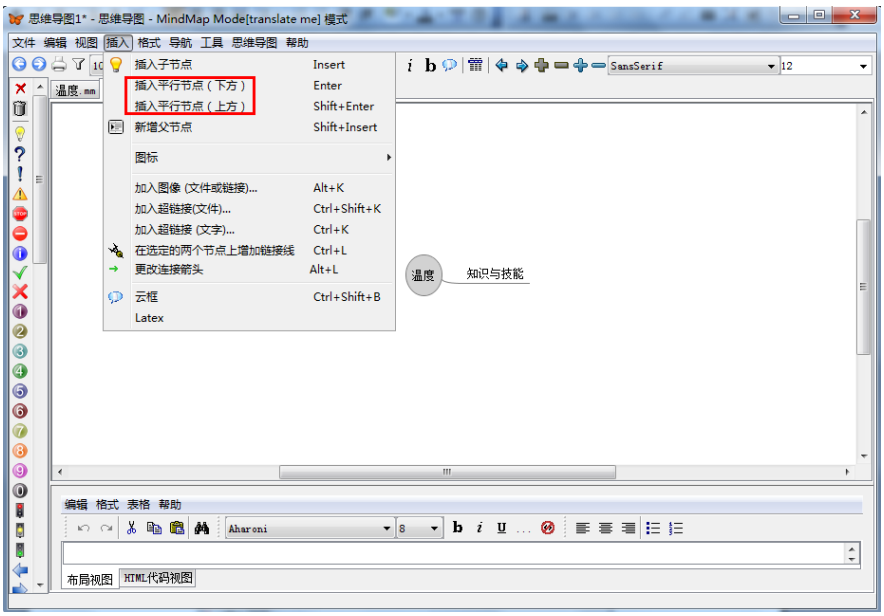

图 3-10　插入平行节点

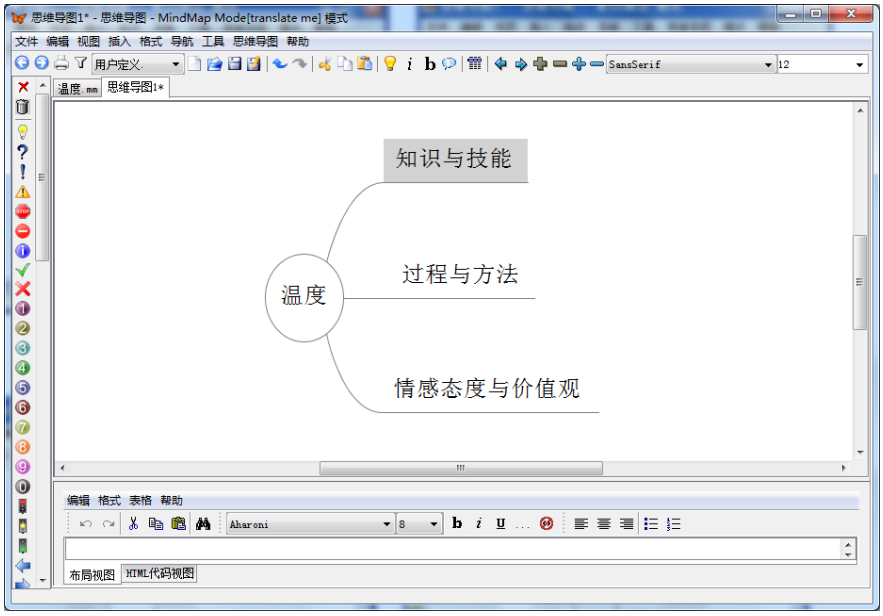

图 3-11 生成多个平行节点

六、为节点添加子节点：

选中其中一个节点，选择【插入】→【插入子节点】，可以生成此节点的一个子节点，如图 3-12 所示，同样可以在子节点的文本框内输入相应内容，如图 3-13 所示。用（5）中的 3 种方式也可以生成该节点的平行节点，如图 3-14 所示。

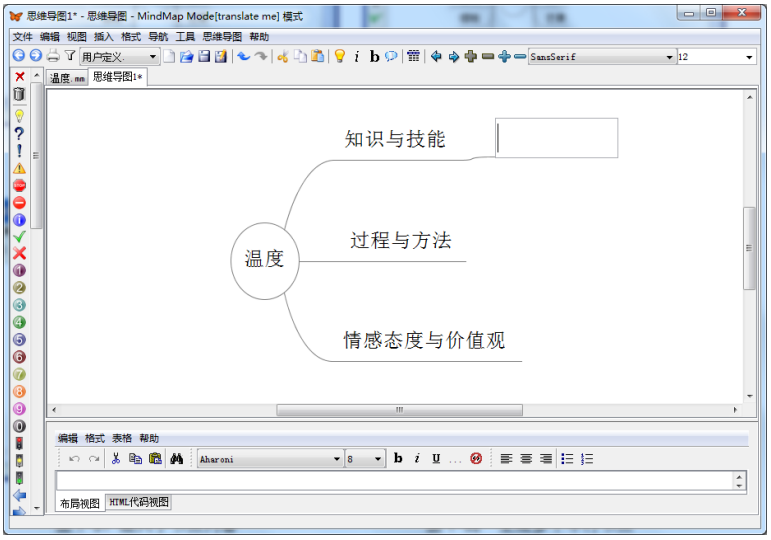

图 3-12　生成节点的子节点

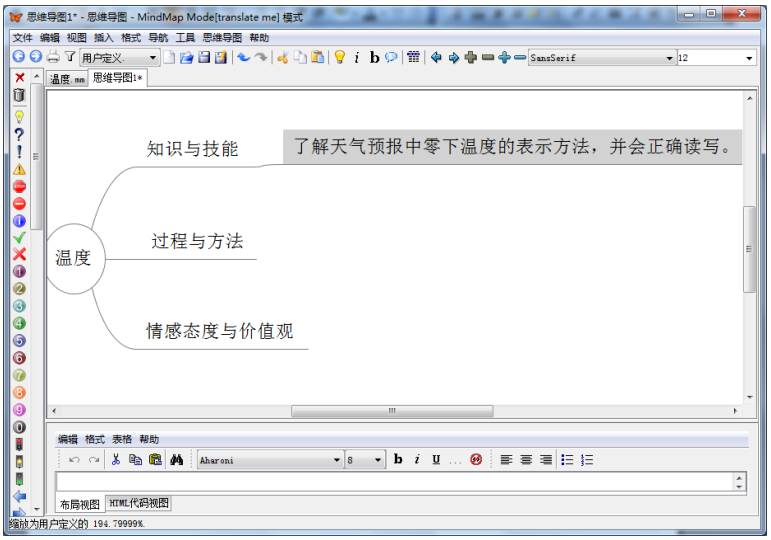

图 3-13 输入子节点内容

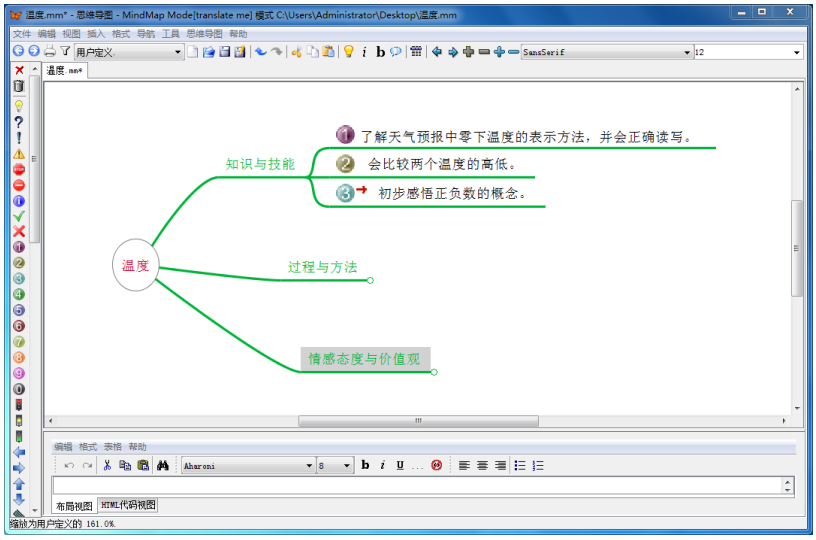

图 3-14　生成多个平行节点

七、插入图标：

选中一个节点，选择【插入】→【图标】，可以插入 FreeMind 提供的小图标，如图 3-15，图 3-16 所示。也可以选中节点，直接点击主界面左侧的小图标插入。点击节点也可以向节点中插入图片。选择【插入】→【加入图像】，如图 3-18 所示。

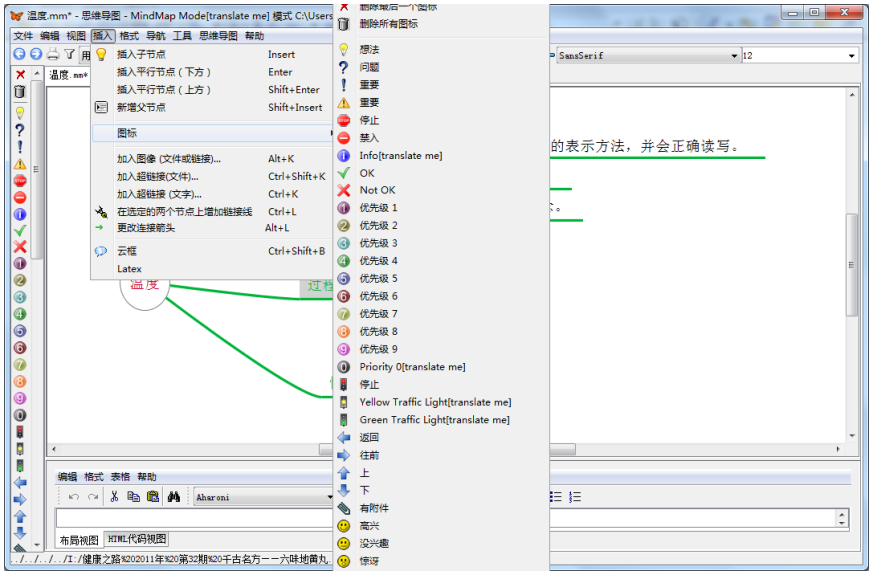

图 3-15 插入图标

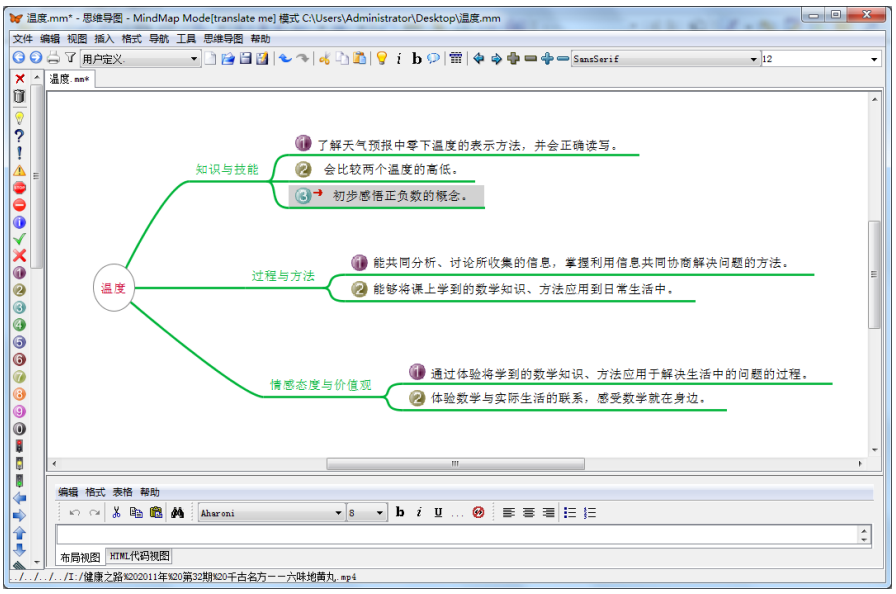

图 3-16 生成图标

删除最后一个图标或所有图标，是以单一节点来处理的，换言之，如果某一节点上有许多图标，可以把最后加入的图标删除，也可以把全部图标删除。

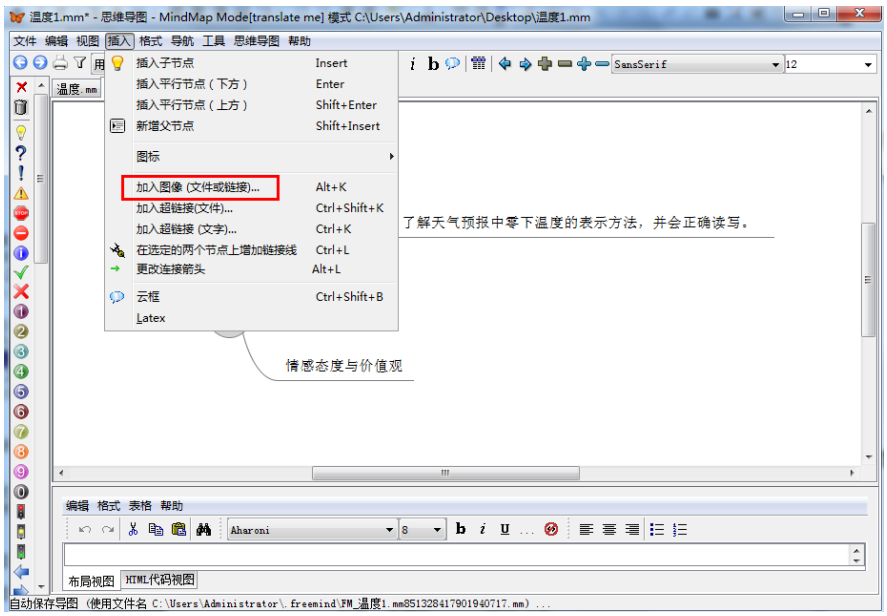

图 3-17 插入图片

八、增加连接线：

插入连接线选中两个节点，选择【插入】→【在所选节点间增加连接线】，可以在节点之间建立联系，如图 3-18，图 3-19 所示。如果要对所产生的关连线进行移除、变更颜色、箭头类型或方向等等，可在关连线上方按鼠标右键即可进行编辑。

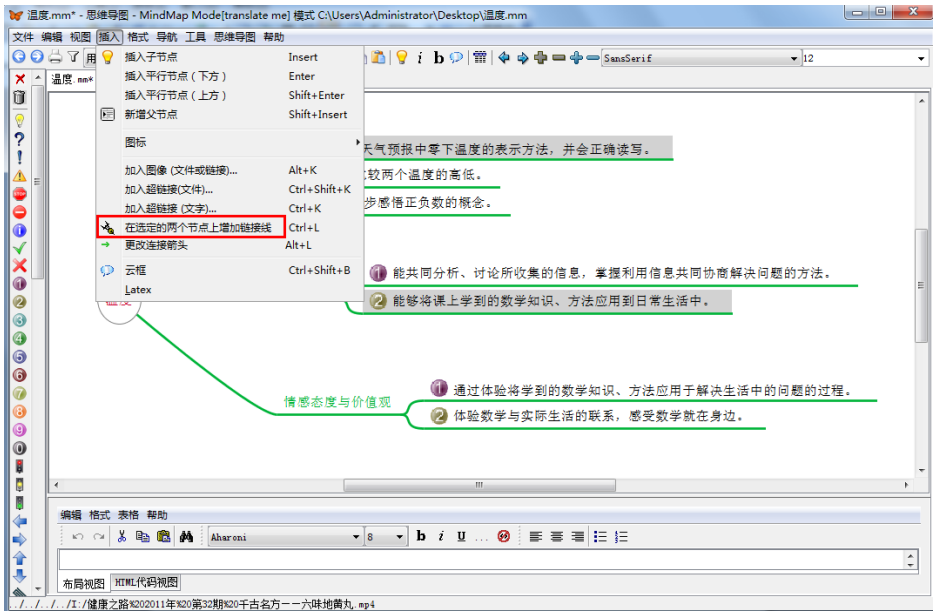

图 3-18　在所选节点间增加连接线

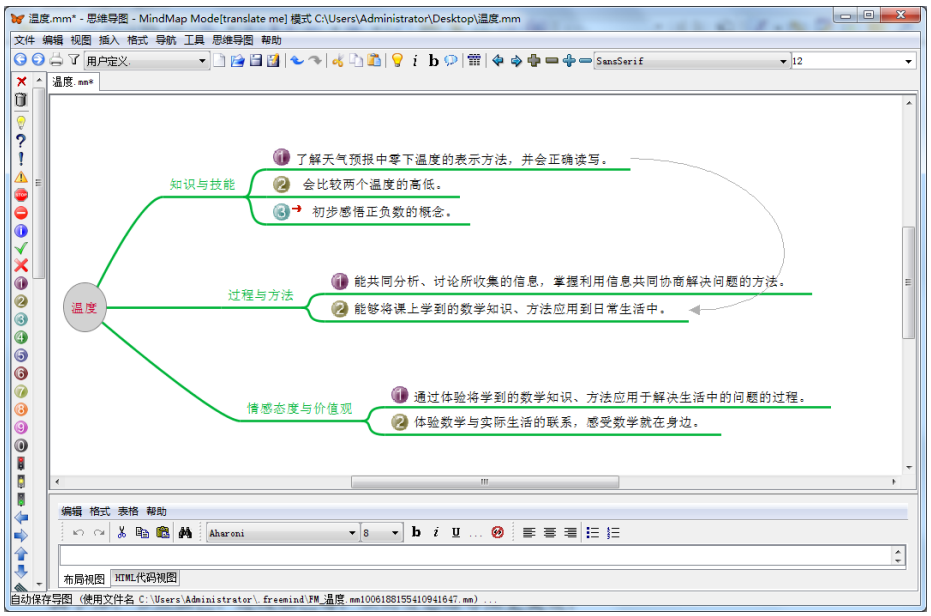

图 3-19　生成连接线

九、设置节点背景色：

选中一个节点，选择【格式】→【节点背景颜色】，在弹出的对话框中，选择自己喜欢的颜色，可以改变节点的背景色，如图 3-20，图 3-21 所示。在格式的选项中，还可以编辑字体、节点颜色、连线颜色等，从而使思维导图更美观。

图 3-20 选择节点背景色

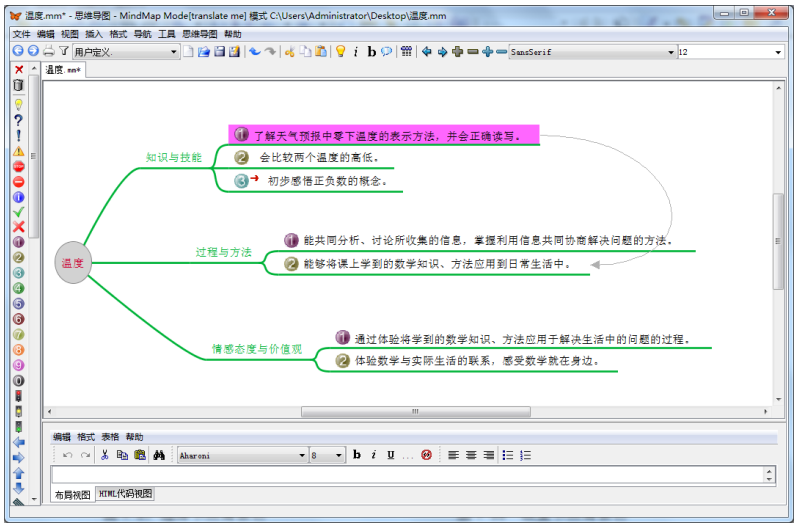

图 3-21　改变节点背景色

十、节点格式：

（一）格式：

叉状和泡框。设置方法如图 3-22 所示，效果如图 3-23 所示。

图 3-22 设置节点格式

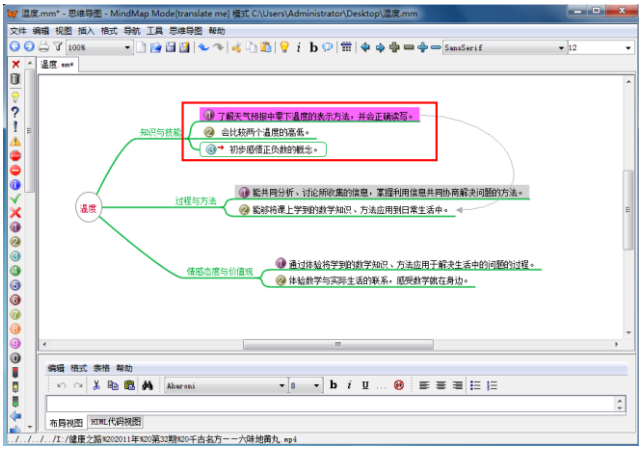

图 3-23

（二）线条类型：

右击下一级节点，对连接它的线条进行颜色、风格、宽度的设置。如图 3-24 所示。线条类型如图 3-25 所示。

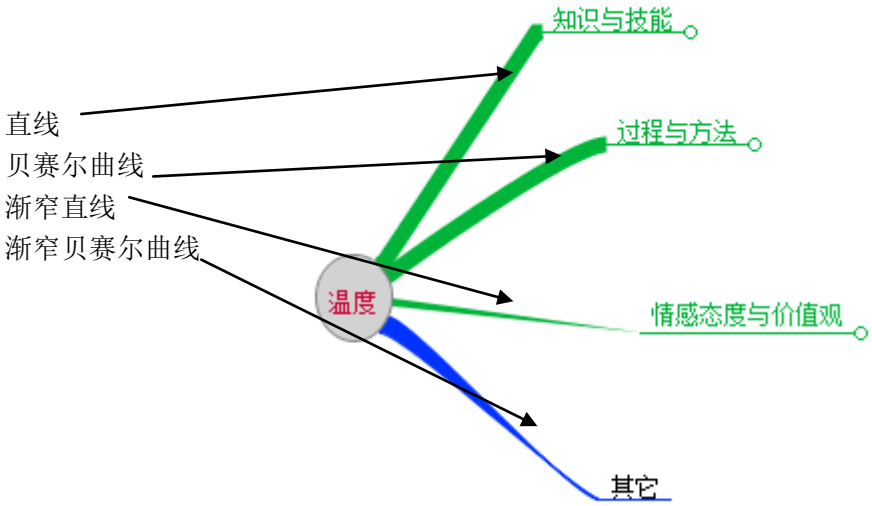

图 3-24

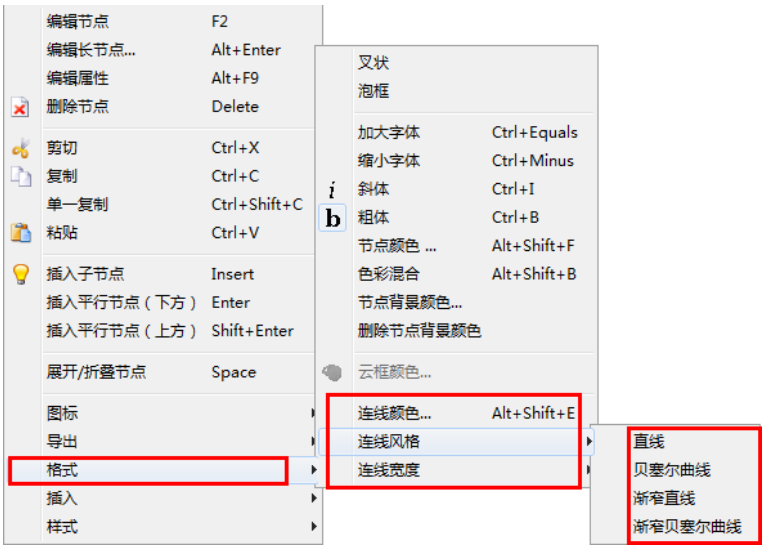

图 3-25

十一、样式：

即模版功能，类似于我们制作幻灯片时使用的模版功能，在颜色，字体等方面具有一定的风格。选择节点右击选择【样式】→【选择即可】，如图 3-26 所示。

图 3-26

十二、使用云框对重点标示：

在需要加入云框的节点上右击，选择【插入】——【云框】，如图 3-27 所示。加入云框的效果如图 3-28 所示。

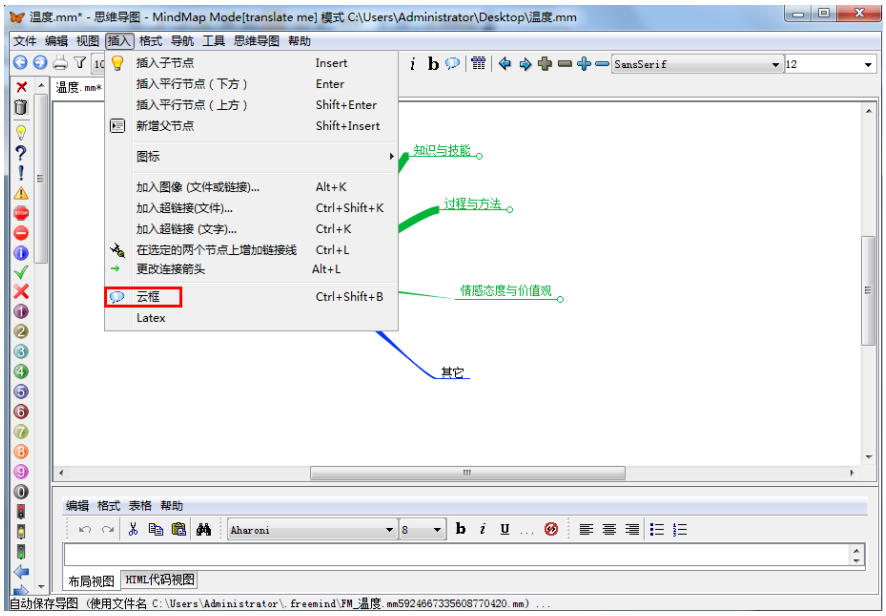

图 3-27

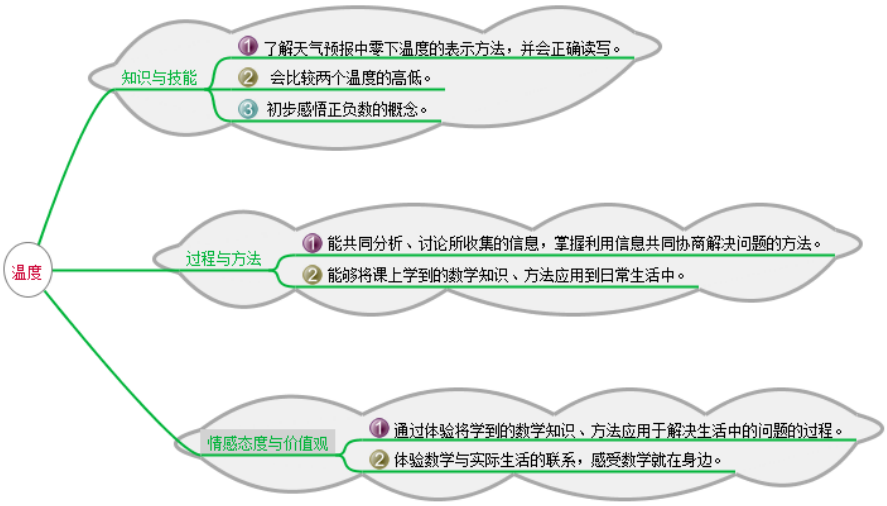

图 3-28

十三、插入文件：

右击节点选择【插入】——【加入超链接（文件）】默认超连接到 FreeMind 文件上，也可以在文件类型中选择【所有文件】，这时可以超链接到其它文件上，包括音乐、视频、文档类等，如图 3-29 所示。

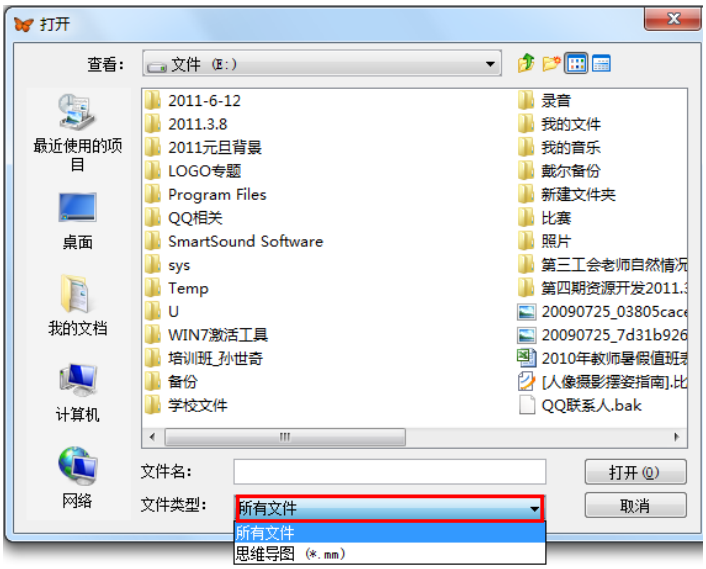

图 3-29

十四、插入网址：

例如插入百度的网址，右击节点，选择【插入】——【加入超链接（文字）】，这时可以打开外网地址，也可以输入本地磁盘中的某个文件的地址，都可以打开。如图 3-30 所示。

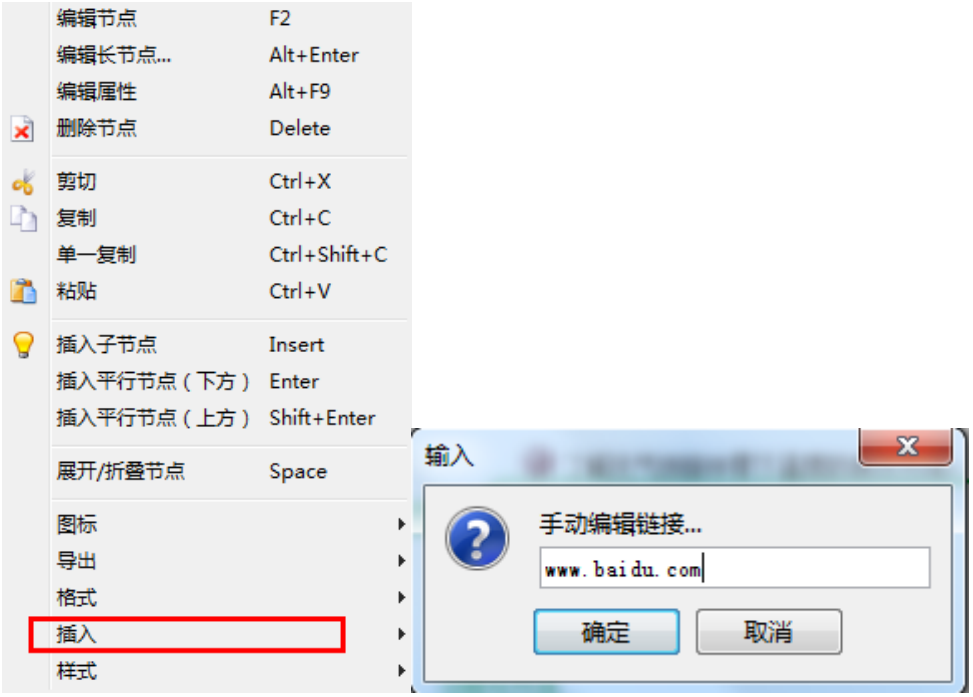

图 3-30

十五、导出：

导出与保存的意义不一样，保存是指保存为.mm 格式的思维导图源文件，导出是指输出为图片等格式的其它文件，导出方法如图 3-31 所示。

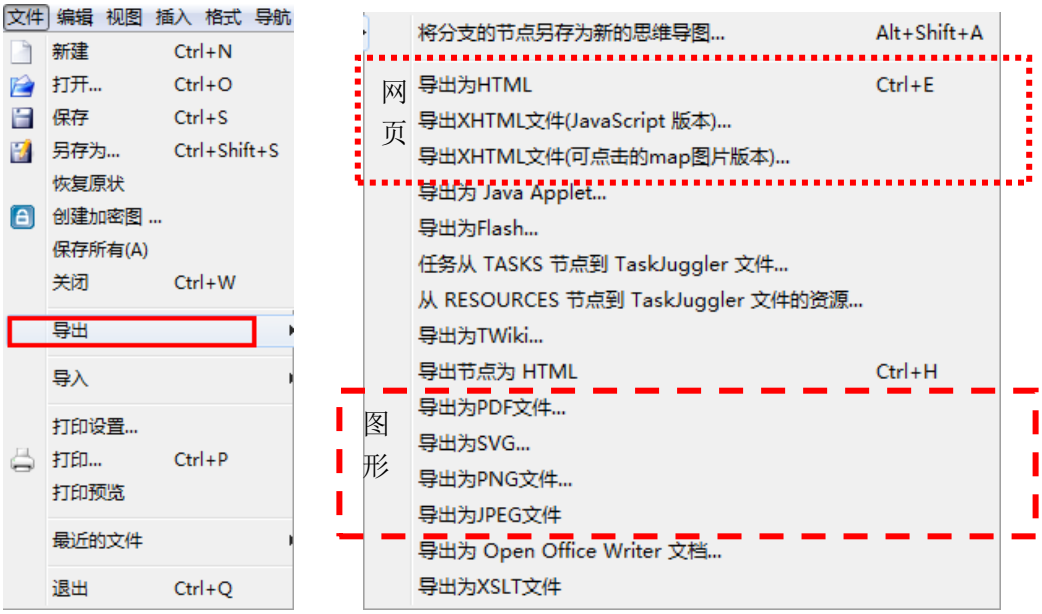

图 3-31

（一）网页格式：

将思维导图导出为具树状结构的网页：

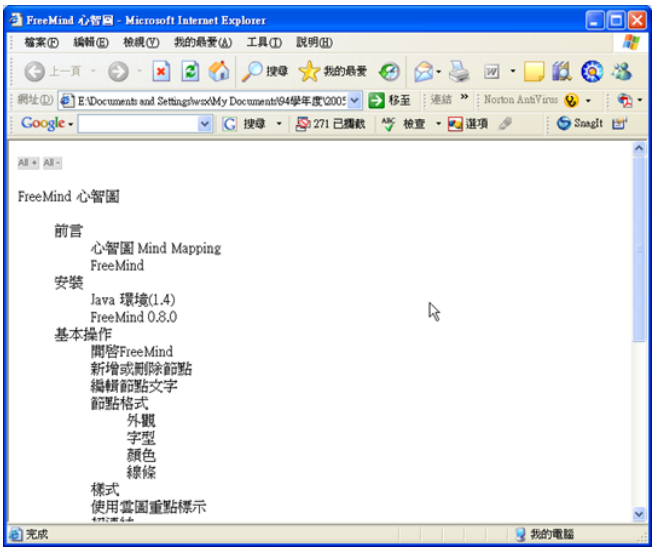

图 3-32 导出为 HTML

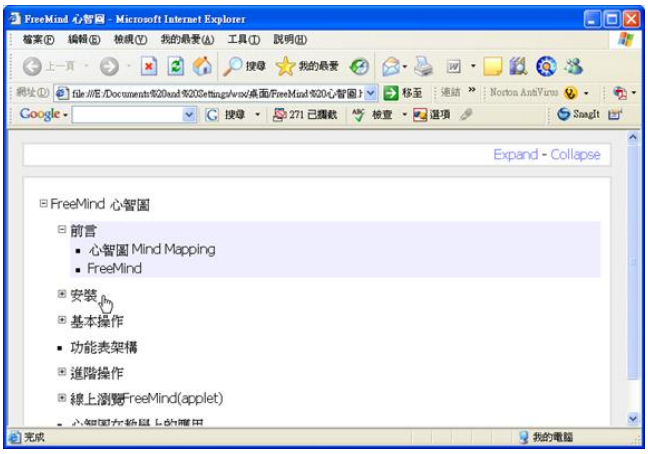

图 3-33 导出为 XHTML 格式(Javascript version)

（二）导出为图形：

三种基本图形格式：SVG、PNG、JPG

十六、导入：

（一）导入思维导图

选择菜单的【文件】——【导入】——【思维导图】，在 FreeMind 中，可以利用此种方式将各个 FreeMind 的作品合并为一个 FreeMind 档案，如图 3-34 所示。

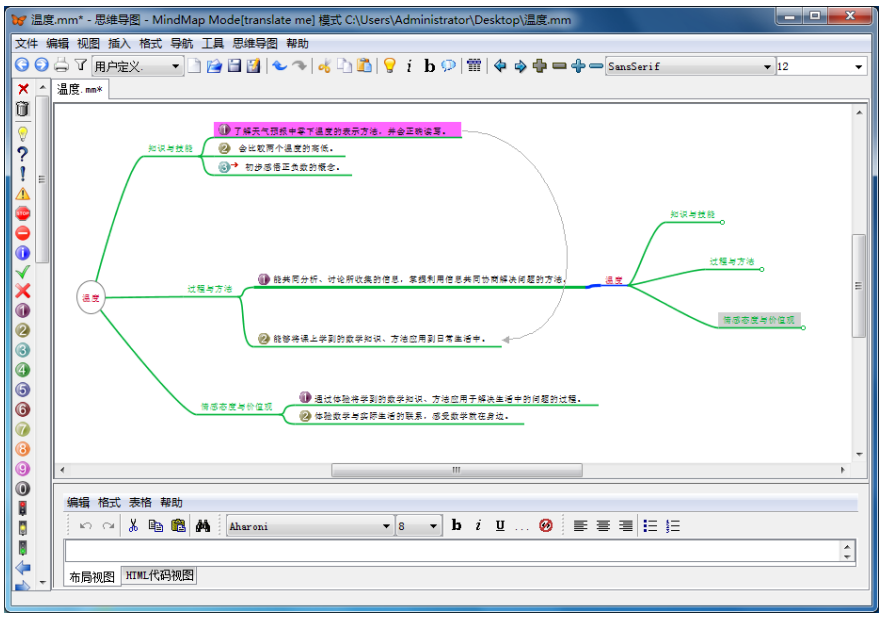

图 3-34

（二）导入收藏夹中的网页文件

要将浏览器上的【我的收藏】变为 FreeMind 文件中的项目，可用【文件】——【导入】——【收藏夹】方式来产生，如图 3-35 和 3-36 所示，唯一要注意的是要找到【收藏夹】的存放位置。

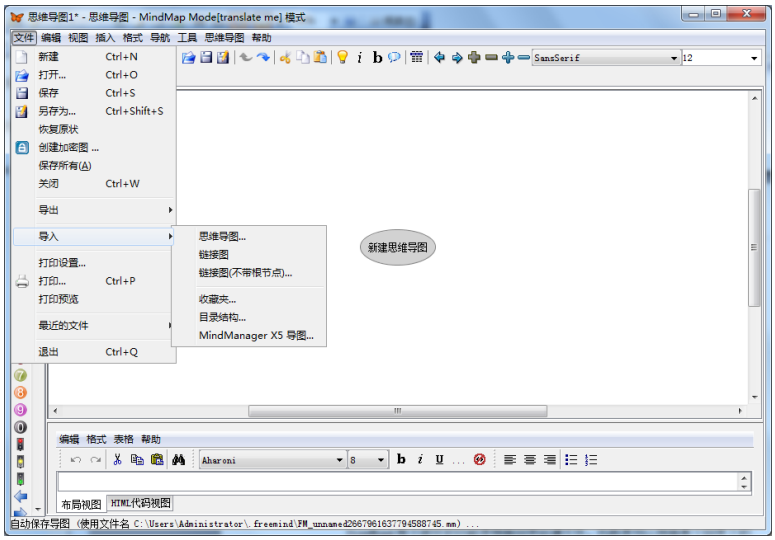

图 3-35

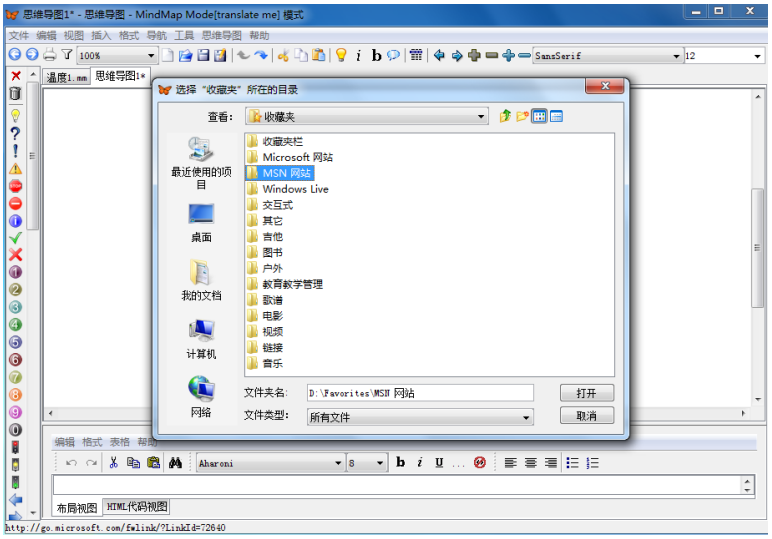

图 3-36

（三）导入目录结构

FreeMind 有个很好的功能是根据目录创建文件，也就是可以根据某个目录下的文件结构来直接生成一个 Mind Map，这个功能很诱人，可以利用它来管理小项目。

操作方法是：选择菜单【文件】——【导入】——【目录结构】，然后选定计算机中的目录，FreeMind 会将目录的结构导入，并做好超链接，可以以此开启相关的档案。如图 3-37 和 3-38 所示。

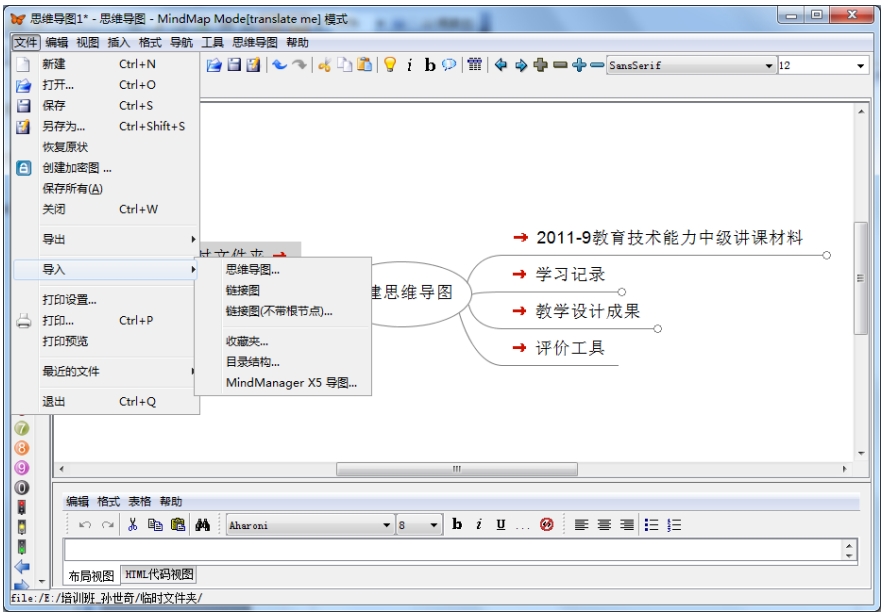

图 3-37

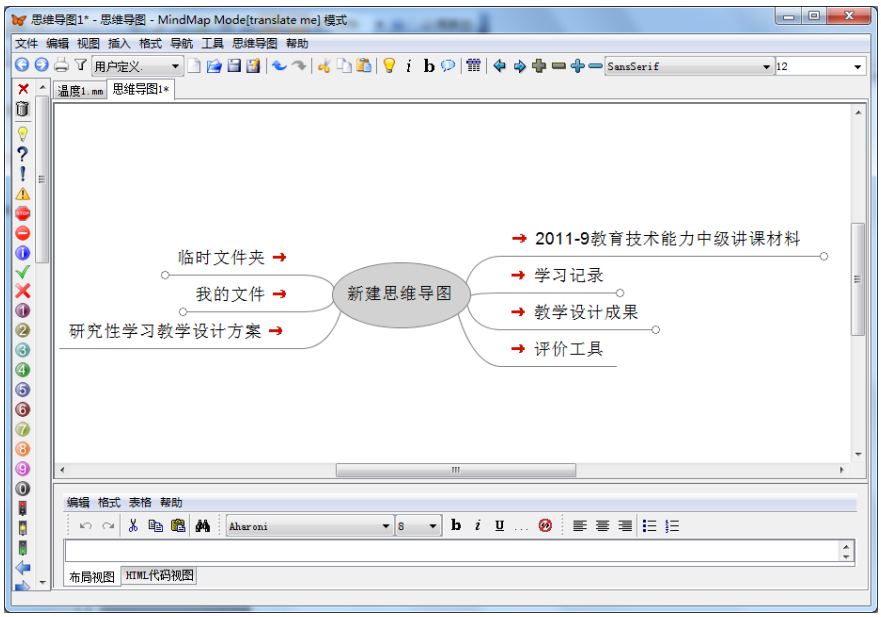

图 3-38

第四章 FreeMind 高级操作

一、快捷键或鼠标

在下方新增节点 = Enter

新增子节点 = INSERT

在上方新增节点 =Shift+Enter

查找 = Ctrl+F

编辑 = F2

展开或缩起 = Space

当然，按 F3-F9 能够给节点设置不同的颜色等等，也是很常用的。另外还有些组合键，如按住 Alt 键后用鼠标选中根节点，就是全选。按住 Ctrl+Shift 后用鼠标连接两个节点，便是在节点间创建连接线……快捷键也可以自定义，但通常无须这样做。具体的细节也可以参见帮助文件。

二、在 web 上发布

当你精心完成一个 Mind Map 后，是否有希望别人看到的愿望呢？直接通过 FreeMind-browser 可以轻松地将 Mind map 发表到网站上，并且访问者能够象直接操作程序般对各节点进行展开、关闭等行为。只要将 freemindbrowser.html 中的两部份稍做修改，即标题和具体 mm 文件的位置，并连同 freemindbrowser.jar 一起复制到你的 web 服务器上，用户应该就能够正常浏览了。

三、聪明的复制与粘贴

FreeMind 比其它软件优势的一个地方还在于它智能的复制方式，例如，我可以通过一个有缩进层次关系的 txt、html 或其它文件复制成很漂亮的 Mind Map，也能将 Mind Map 直接复制进 word、excel 甚至 outlook 中，并保持良好的缩进和层次关系。

四、 Mind Manager 数据导出到 FreeMind

略，我不关心这个☺ (by unicornx)

五、 FreeMind 数据保存到 Mind Manager

略，我不关心这个☺ (by unicornx)

第五章 在线浏览 FreeMind

之前所介绍的导出网页方式，只是将 FreeMind 转换为类似树状的文字结构，如果希望呈现 FreeMind 的图形，又兼具类似 FreeMind 分支缩放的动作，可使用 FreeMind 官方网站所提供的 java applet 功能来做到。

首先，要到官方网站下载 FreeMind-browser 的压缩文件(目前最新版本是 0.7.1)，里面包含二个档案网页 FreeMindbrowser.html 及 java applet FreeMindbrowser.jar。

解开压缩后，将你要搭配的 FreeMind 文件(例如 FreeMindbrowser.mm)放在同一目录(也可以指定目录)，然后利用一般网页编辑器打开 FreeMindbrowser.html ，将搭配的 FreeMind 文件名编辑进入即可。例如：

```
<!DOCTYPE HTML PUBLIC "-//IETF//DTD HTML//EN">
<html>
<!-- This launcher works fine with Explorer (with Javascript or without) as
     well as with Mozilla on Windows -->
<head>
  <title>Mind Map</title>
  <!--   ^ Put the name of your mind map here -->
</head>
<body leftmargin="0" topmargin="0" marginwidth="0" marginheight="0">
  <APPLET CODE="FreeMind.main.FreeMindApplet.class"
          ARCHIVE="FreeMindbrowser.jar" WIDTH="100%" HEIGHT="100%">
  <PARAM NAME="type" VALUE="application/x-java-applet;version=1.4">
  <PARAM NAME="scriptable" VALUE="false">
  <PARAM NAME="modes" VALUE="FreeMind.modes.browsemode.BrowseMode">
  <PARAM NAME="browsemode_initial_map"
        VALUE="./FreeMind.mm">      ←搭配的FreeMind文件名
                  <!--          ^ Put the path to your map here  -->
<param NAME="initial_mode" VALUE="Browse">
<param NAME="selection_method" VALUE="selection_method_direct">
</applet>
</body>
</html>
```

第六章 思维导图在教学上的应用

一、从文章标题入手，借助 FreeMind，整合文本的主要信息，以达到“窥一斑而见全豹”的效果。

标题是文章的眼睛，眼睛是心灵的窗户，抓住文章的标题，打开心灵之窗是迅速整合文本的主要信息的有效途径。例如，在讲授《周庄水韵》的时候，可以从标题的“韵”字入手，

借助 FreeMind，整合文本信息。

师：标题中“韵”是什么意思？

生：情趣。

师：作者三次游周庄的情趣怎样？

生：

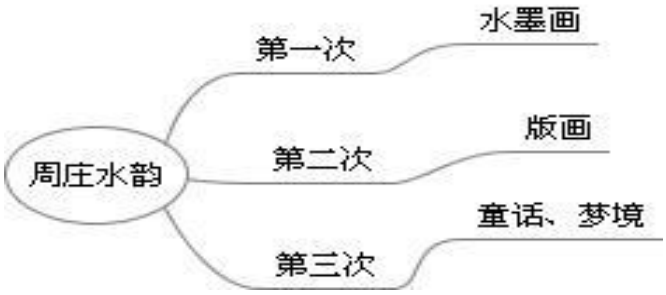

图 6-1

二、从文体特点入手，借助 FreeMind，整合文本信息，可以起到“提纲挈领”的作用。

如《白杨礼赞》一文。

师：《白杨礼赞》属于一篇抒情散文，有谁知道散文的特点是什么吗？

生：形散神聚

师：“形散”在文中指那些内容？请找出来。“神聚”又指什么呢？请概括出来。

生：

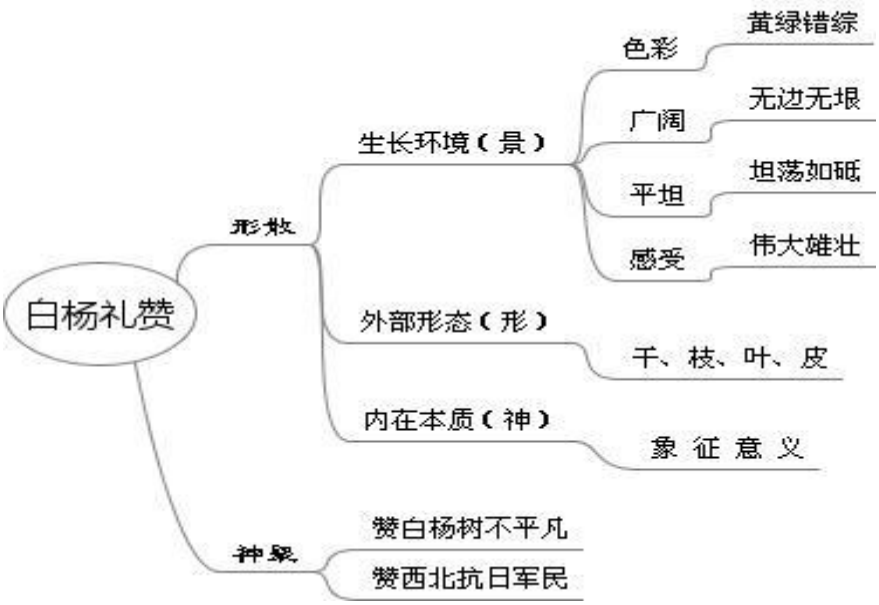

图 6-2

第七章 思维导图经典案例

参考网上的更多更好：思维导图经典案例。（by unicornx）

参考文献

[1] 陈有育.《借助 Freemind 整合文本信息——有效课堂教学探究》

[2] FreeMind 中文教程(简体) 百度文库。

[3] 思维导图 FreeMind8.0 软件使用方法 百度文库。

[4] 思维导图经典案例 百度文库。

[5] 我用 FreeMind。其中谈到两个经验比较值得我们借鉴

经验一：对一些快餐书籍的阅读方式：

- 仔细看一遍目录，根据目录先画一张 mindmap，基本把握作者的思路；
- 进入阅读状态，边读边写写画画，圈出重点，读完一章，便在 mindmap 中完善一章的内容，如此周而复始；
- 看整张 mindmap，从整体回顾，找出重点，标记不同的颜色以便今后重点重读，并且结合自己的感觉，填进 mindmap 中；
- 扔开 mindmap，闭上眼睛回忆阅读的结果。

经验二：FreeMind 有个很好的功能是根据目录创建文件，也就是可以根据某个目录下的文件结构来直接生成一个 MindMap，这个功能也很诱人，可以利用它来管理小项目。

（by unicornx）