LICENCIATURA EN ETNOEDUCACIÓN · UNAD

# Reconociendo mi territorio: Francisco Pizarro – Salahonda, Nariño

Revista digital de caracterización territorial para la consolidación del Proyecto Educativo Comunitario (PEC) desde el reconocimiento del contexto local, la identidad afrodescendiente y los saberes propios del Pacífico colombiano.

**Estudiante:** Olister Vicente Aguiño Borja · **Docente:** Margareth Mercedes Ochoa Hernández · **Fecha:** 05/03/2026 · **Asignatura:** Proyecto Educativo Comunitario

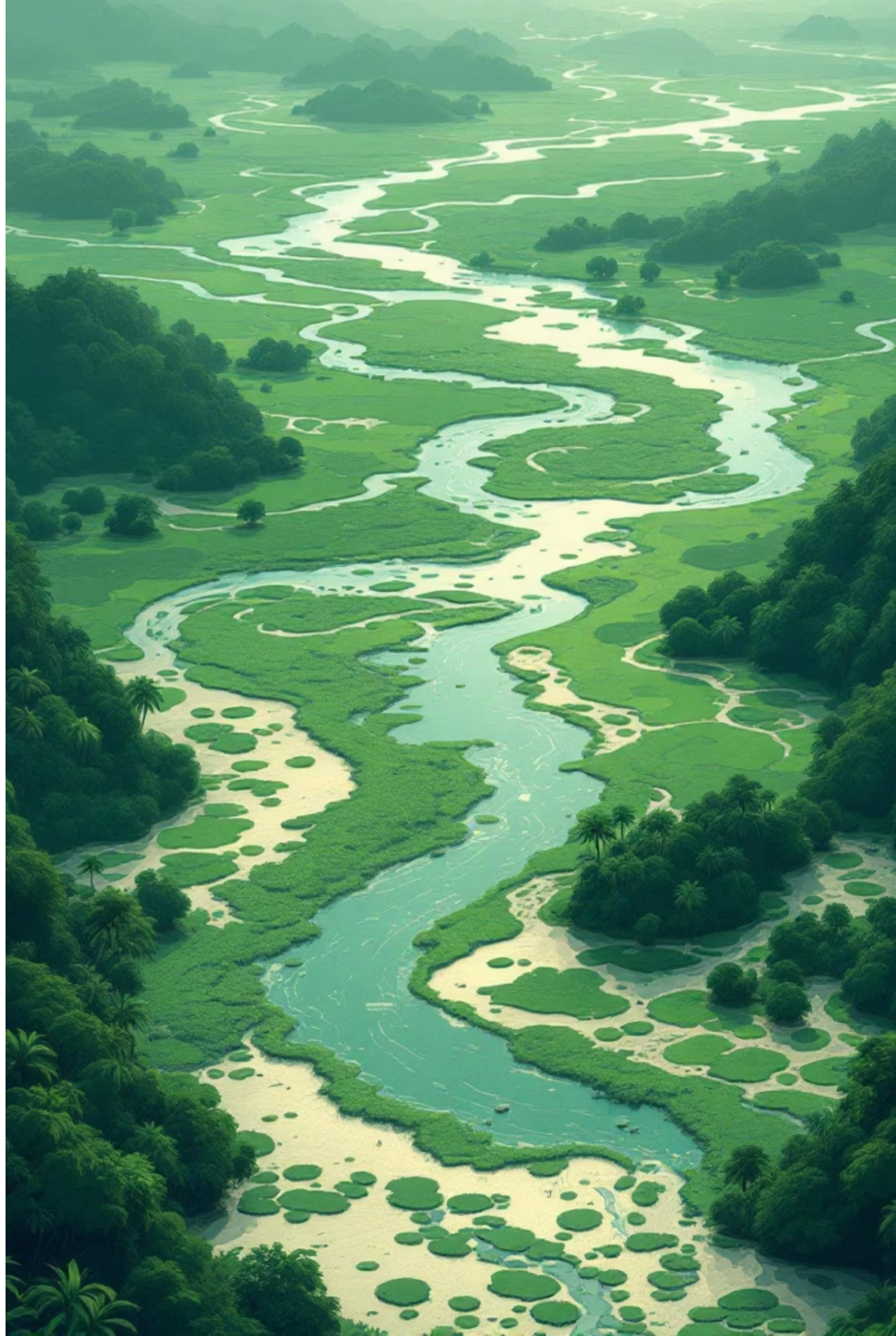

# Contenido de la Revista Digital

Esta revista presenta un recorrido por las dimensiones del territorio de Francisco Pizarro – Salahonda, articulando información geográfica, cultural, educativa y comunitaria como fundamento para la construcción participativa del PEC. Cada capítulo corresponde a una fase del proceso de caracterización.

01

### Fase 1 – Mapa conceptual

Representación visual de las características del territorio, la institución educativa y los saberes propios de la comunidad.

02

### Fase 2 – Contextualización

Análisis integral del territorio: geografía, clima, recursos naturales, cultura, organización social y dinámicas educativas locales.

03

### Fase 3 – Informe y PEC

Informe pedagógico comunitario, actualización del Anexo 1 de caracterización institucional y propuesta de PEC participativo.

# Fase 1. Mapa conceptual

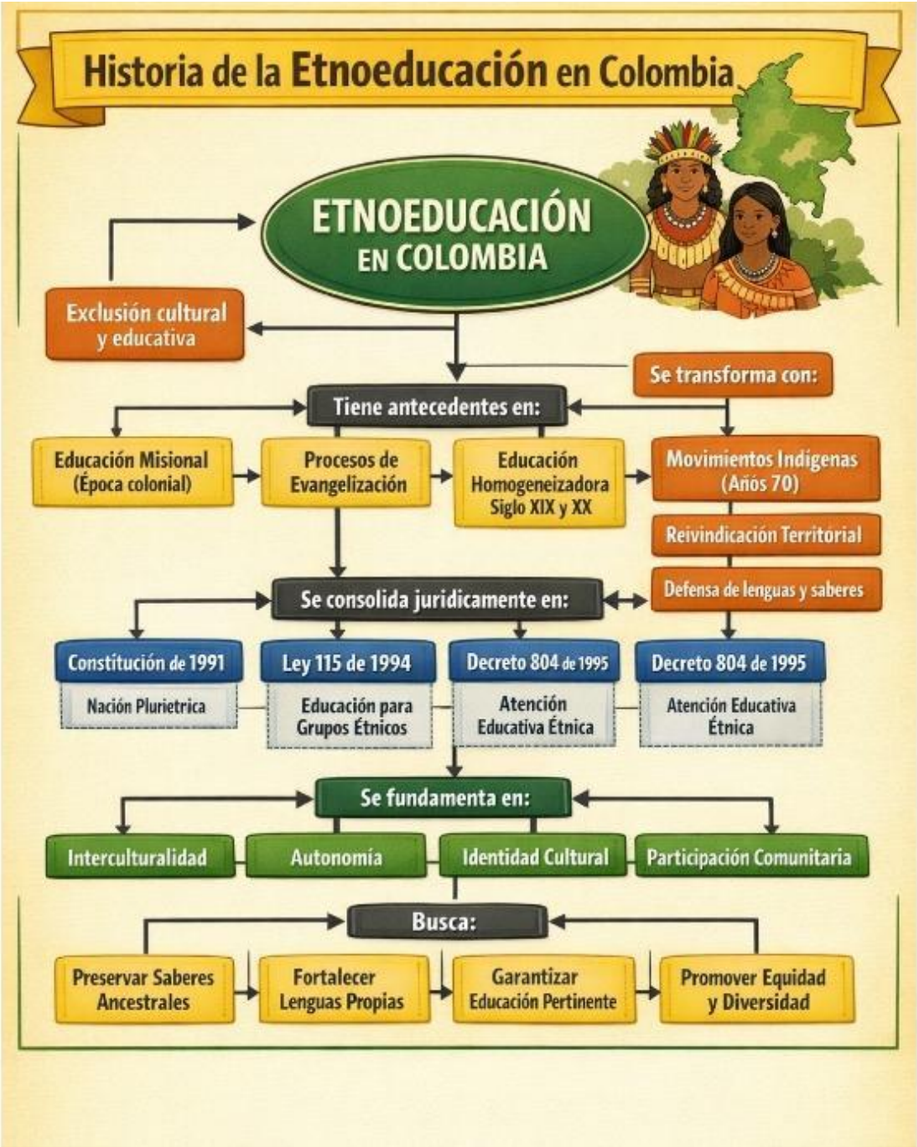

CAPÍTULO 1 · CARACTERIZACIÓN TERRITORIAL

# Ubicación y Características Geográficas

El municipio de Francisco Pizarro, con cabecera en Salahonda, se ubica en el departamento de Nariño, a **442 km de Pasto**. Coordenadas: **2°02'25"N 78°39'28"O**. Superficie de **995 km²**, altitud de **125 m s. n. m.**, con un **90% de zonas planas**. Limita al sur con Tumaco, al oriente con Roberto Payán y Mosquera, y al occidente con el **Océano Pacífico**.

## Clima Tropical Húmedo

Temperaturas entre 24°C y 29°C todo el año. Precipitaciones de 4.565 mm anuales. Meses más lluviosos: mayo y junio.

## Hidrografía y Ecosistemas

Río Patía, bahía de Tumaco, manglares, esteros y zonas costeras conforman un ecosistema de alta biodiversidad.

## Recursos Naturales

Bosques tropicales húmedos con especies maderables, potencial agrícola (arroz) y riqueza pesquera: pescado y camarón.

CAPÍTULO 2 · IDENTIDAD CULTURAL

# Características Culturales y Sociales

## Identidad Afrodescendiente

El **94,3% de los habitantes** son negros, mulatos y raizales, con tradiciones ancestrales africanas vivas. El **currulao**, los arrullos, el bombo, la guaza y los cununos son expresiones centrales de la identidad local. La **Fiesta del Señor del Mar** (16–26 de noviembre) es la celebración más importante del municipio, con música exclusivamente tradicional.

## Organización Social Comunitaria

La comunidad se organiza en **consejos comunitarios afrocolombianos**, juntas de acción comunal y redes de liderazgo local. Las familias extensas sostienen valores de **solidaridad, trabajo colectivo y respeto por la naturaleza**. Aunque existen desafíos en acceso a servicios y oportunidades económicas, el sentido de organización comunitaria es una fortaleza central del territorio.

CAPÍTULO 3 · EDUCACIÓN

# Dinámicas Educativas Locales

Las instituciones educativas de Francisco Pizarro cumplen un papel fundamental en el desarrollo social y cultural del municipio. No solo transmiten conocimientos académicos, sino que también **fortalecen la identidad cultural y los valores comunitarios**, incorporando saberes tradicionales y aprendizajes relacionados con el cuidado del medio ambiente.

### Fortalezas del sistema educativo

Compromiso docente y comunitario, integración de la cultura afrocolombiana en el currículo, riqueza cultural y natural del entorno como recurso pedagógico, y proyectos que promueven el arraigo territorial.

### Retos identificados

Limitaciones en infraestructura física, escasez de recursos educativos y tecnológicos, necesidad de fortalecer la formación docente en etnoeducación y mejorar el acceso a conectividad digital.

### Articulación con el territorio

Las dinámicas educativas incorporan saberes tradicionales, experiencias cotidianas de la comunidad y aprendizajes vinculados al manejo sostenible del entorno natural y cultural del Pacífico.

# ¿Qué es el Proyecto Educativo Comunitario (PEC)?

El **Proyecto Educativo Comunitario (PEC)** es una propuesta educativa construida de manera **participativa por la comunidad**, que responde a sus necesidades, expectativas culturales y dinámicas territoriales. A diferencia de modelos homogéneos, el PEC reconoce la identidad colectiva y promueve la inclusión de saberes propios en los procesos formativos.

Se fundamenta en principios de **autonomía, participación y pertinencia cultural**, articulando escuela, familia y comunidad como actores corresponsables del proceso educativo (Romero, 2022).

El PEC no es un documento estático: es un proceso vivo de construcción colectiva que se renueva con la participación activa de la comunidad.

## PEC vs. PEI

| PEI | PEC |
|---|---|
| Orientado por lineamientos institucionales y normativos nacionales (Ley 115/1994). Define misión, visión y estructura curricular formal. | Surge desde la comunidad. Prioriza identidad cultural, saberes propios y construcción colectiva del conocimiento territorial. |

En contextos etnoeducativos, ambos pueden articularse para garantizar coherencia entre normativa nacional y realidad local.

# Rol de la Comunidad e Inclusión de Saberes Ancestrales

La comunidad es el **eje central del PEC**. Su participación implica liderazgo activo en la toma de decisiones, definición de contenidos y evaluación de procesos. Los mayores, sabedores, líderes sociales y familias aportan conocimientos ancestrales y memoria histórica que enriquecen el currículo (Guido et al., 2013).

## Participación activa

Liderazgo comunitario en decisiones educativas, no solo consulta. Consejos comunitarios y sabedores como actores pedagógicos centrales.

## Saberes ancestrales en el currículo

Proyectos pedagógicos basados en prácticas tradicionales, uso de la lengua propia, participación de sabedores y articulación entre ciencia y cosmovisión comunitaria.

## Patrimonio como recurso educativo

La música del Pacífico, la gastronomía, las artesanías y las festividades se integran como herramientas de aprendizaje significativo y afirmación identitaria.

## Educación ambiental territorial

Los conocimientos tradicionales sobre pesca, agricultura y manejo del territorio se articulan con la educación ambiental para un desarrollo sostenible.

# Potencialidades del Territorio para el PEC

El territorio de Francisco Pizarro ofrece **diversas potencialidades** que pueden contribuir al desarrollo de un Proyecto Educativo Comunitario sólido, pertinente y transformador. Estas fortalezas permiten construir propuestas educativas que respondan a las necesidades del contexto y promuevan el desarrollo social, cultural y ambiental de la comunidad.

## Riqueza natural y biodiversidad

Manglares, ríos, bosques tropicales y zonas costeras permiten desarrollar proyectos de educación ambiental, conservación y uso sostenible de los recursos del ecosistema del Pacífico.

## Identidad cultural afrodescendiente

La tradición musical del currulao, las festividades del Señor del Mar, la gastronomía y los saberes ancestrales fortalecen procesos educativos basados en la memoria y la historia comunitaria.

## Organización comunitaria y liderazgo

Los consejos comunitarios, las juntas de acción comunal y los líderes locales pueden apoyar procesos educativos participativos y la gestión colectiva del PEC.

## Conocimientos tradicionales productivos

La pesca artesanal, la agricultura y el manejo ancestral del territorio pueden integrarse a procesos de aprendizaje significativo y emprendimiento comunitario sostenible.

ANEXO 1 · CARACTERIZACIÓN INSTITUCIONAL

# Institución Educativa Señor del Mar – Ficha de Caracterización

## Información General

**Municipio:** Francisco Pizarro, Nariño

**Dirección:** Salahonda, Avenida al Puente

**Tipo:** Institución educativa pública

**Niveles:** Primaria y secundaria

**Jornadas:** Mañana (6:30 a.m.–1 p.m.), Tarde (1–5 p.m.), Nocturna (5–10 p.m.)

**Contacto:** 3136125493 · ie.señor.mar.pizarro@sednarino.gov.co

## Población Institucional

850

Estudiantes

62

Docentes

1.000

Total aproximado

## Infraestructura

10.000 m² · 36 salones · 1 biblioteca · 1 cancha múltiple · 2 salidas de emergencia · Sin laboratorios

## Gestión del Riesgo

Amenazas: sismo, inundación, incendio. Recursos: 3 extintores, 3 botiquines, brigadas de primeros auxilios, evacuación y contra incendios.

CIERRE · COMPROMISOS DE APRENDIZAJE

# Próximos Pasos: Consolidando el PEC desde el Territorio

El reconocimiento del territorio de Francisco Pizarro – Salahonda es el punto de partida para construir un PEC pertinente, participativo y transformador. Las siguientes acciones concretan los compromisos de aprendizaje de esta actividad.

### Elaborar el informe individual

Integrar características del territorio, institución educativa y saberes propios con el mapa conceptual (Fase 1) y la contextualización (Fase 2) actualizados.

### Crear la revista digital colaborativa

Con capítulos por integrante que incluyan mapa conceptual, contextualización e informe. Incorporar imágenes y videos que evidencien la riqueza del territorio.

### Alimentar la página web y el Anexo 1

Publicar la cartilla digital en la plataforma y diligenciar el Formato de Caracterización del PEC actualizado, consignado en la web institucional.

### Participar en el foro con realimentación argumentada

Aportar reflexiones críticas y constructivas sobre los PEC de los compañeros, fortaleciendo la construcción colectiva del conocimiento etnoeducativo.

**Propósito central:** Consolidar el PEC desde el reconocimiento del contexto y las apuestas educativas locales, dignificando la identidad afrodescendiente del Pacífico colombiano.