Saint-Jo Sup

le Truc’k A Crêpes

Rapport de Stage

Stage effectué du 05/01/2026 au 13/02/2026

Tutrice de stage : Leblon Céline

Superviseure académique : Beuque Angelique

Etablissement : Saint-Jo Sup, BTS SIO deuxième année

Entreprise d'accueil : Le Truc'k A Crêpes, 15 Rue d'Esmalleville, 76210 Gruchet-le-Valasse

Remerciements

Je tiens à remercier sincèrement toute l'équipe du food truck Le Truc'k à Crêpes pour l'accueil chaleureux qui m'a été réservé tout au long de mon stage.

Je remercie tout particulièrement la gérante pour la confiance qu'elle m'a accordée et pour m'avoir permis de travailler sur un projet concret et utile : la création du site internet du food truck. Ce projet m'a permis de mettre en pratique mes compétences en développement web acquises durant ma formation en BTS SIO, tout en découvrant les besoins réels d'une petite entreprise.

Je remercie également l'ensemble de l'équipe pour leur disponibilité, leurs conseils et leur bonne humeur quotidienne, qui ont rendu cette expérience à la fois enrichissante sur le plan professionnel et très agréable sur le plan humain.

Ce stage m'a permis de mieux comprendre les attentes d'un client, de travailler de manière plus autonome, et de prendre en compte les contraintes réelles liées à la mise en place d'un site fonctionnel.

Sommaire

- **Remerciements : page 1**
- **Sommaire : page 2**
- **Présentation de l'organisation : page 3**
- **I. Développement Frontend**
  - **Base et squelette du site : page 4 et 5**
  - **Bootstrap et bibliothèques : page 6 et 7**
- **II. Développement BackEnd**
  - **Base de données : page 8 à 10**
  - **Page de contact : page 11 et 12**
  - **Transfert et publication : page 13**
- **Conclusion : page 14**

Présentation de l’organisation d’accueil

L’entreprise Le Truck À Crêpes est un food truck spécialisé dans la préparation et la vente de crêpes/galettes artisanales. Elle propose une large gamme de crêpes/galettes sucrées et salées, réalisées à partir de produits frais et de qualité.

Son concept principal repose sur la convivialité, la proximité avec la clientèle et la mise en avant d’une cuisine simple, gourmande et accessible. Le food truck se déplace principalement lors d’événements, sur des emplacements réguliers (majoritairement en Normandie) et chez des particuliers ou professionnels pour des prestations sur mesure et sur demande.

Le Truck À Crêpes évolue dans le secteur de la restauration rapide mobile. Ce type d’activité connaît un fort développement ces dernières années, notamment grâce à la popularité des food trucks qui offrent une alternative pratique et qualitative à la restauration traditionnelle en s’associant avec des producteurs locaux et engagés.

L’entreprise s’adresse à un public large : particuliers, familles, entreprises ou organisateurs d’événements. Elle propose ses services lors de marchés, festivals, soirées privées, événements d’entreprise ou manifestations locales.

Le Truck À Crêpes est une petite structure indépendante, gérée par deux sœurs : Leblon Céline et Stéphanie Sevin. Cette organisation permet une grande flexibilité dans la gestion de l’activité et une relation directe avec la clientèle.

L’ensemble des tâches est assuré par les deux gérantes, incluant la préparation des produits, le service, la communication et la gestion administrative de l’entreprise.

Structure générale du site

Dans le cadre de mon stage de 2e année de BTS SIO j'ai eu l'occasion de créer un site pour le food truck "Le Truc'k à Crêpes". L'objectif de ce site est de permettre d'informer les clients des produits mis en vente et de la disponibilité/location du camion grâce à site clair et simple d'utilisation. Il est aussi question de page permettant de contacter par mail directement depuis le site un administrateur ou de lui envoyer une requête de réservation depuis le site.

Le site est structuré autour de plusieurs pages principales :

- Une page d'accueil contenant une présentation rapide et un accès aux informations principales : emplacements récurrents sur une carte, réseaux sociaux…
- Une page présentation avec l'histoire et le contexte de la création du food truck, basé autour d'un carrousel d'images et de textes.
- Une page avec la carte et le prix des différents aliments / boissons.
- Une page partenaires regroupant les collaborateurs majeurs et une redirection vers leurs sites respectifs.
- Une page de réservation avec un formulaire relié à une base de données permettant d'accepter ou de refuser les demandes de réservations.
- Une page de contact avec les différents réseaux sociaux / moyens de contact pour joindre l'équipe et un formulaire permettant d'envoyer un mail directement depuis le site.
- Une page de politique de confidentialité pour expliquer l'utilisation des données demandées dans les différents formulaires.

D'un point de vue code cette partie utilise du HTML, CSS et JAVASCRIPT, PHP avec des éléments plus ou moins récurrents. Globalement la plupart des pages utilise une même structure commune :

- Un Header (en-tête) : contenant les 2 logos du food truck, le nom du site et un menu de navigation permettant de se déplacer dans les différentes parties du site.

- Le Main : représentant la partie plus spécifique aux différentes pages : on peut y retrouver du texte de présentation, des images, les formulaires…
- Le Footer (pied de page) : identique comme le Header sur toutes les pages, il contient les coordonnées du food truck (téléphone, mail, réseaux sociaux), la politique de confidentialité et les mentions de copyright.

Le dossier du projet est organisé en 5 sous dossiers et les différents fichiers contenant les pages, on y retrouve un dossier pour stocker les images, un autre pour l'envoie de mail grâce à phpmailer, un contenant le css, un dossier relatif aux informations admins et un dernier "config" relatif aussi à l'envoi de mail dont on reparlera plus tard.

L'interface globale est responsive : cela veut dire qu'il peut être à la fois utilisable et adapté pour un usage que ce soit sur ordinateur ou sur téléphones/tablettes. Tous les conteneurs, images et zones de textes s'adaptent donc en temps réel à la taille de l'écran notamment grâce à l'utilisation de Bootstrap que nous allons mentionner juste après.

(Annexe 1 : exemple avec la page carte et header)

Bootstrap et bibliothèques

Afin d'améliorer au maximum l'ergonomie du site, son rendu visuel et son interactivité, j'ai utilisé plusieurs bibliothèques/outils front-end. Ces outils accordent un gain de temps considérable sur cette partie en offrant des possibilités de modification et d'adaptation importantes et en garantissant une interface moderne et responsive comme dit précédemment.

Le framework Bootstrap a été utilisé comme base pour la mise en du site et pour différents éléments comme les grilles pour choisir l'emplacement de l'affichage, les carrousels d'images, les images seules… Cette utilisation a permis d'adapter automatiquement l'affichage du site à son support, de faciliter la structuration du site, d'intégrer des composants interactifs et de maintenir une cohérence entre les pages du site tout en permettant une modification facile grâce au CSS même avec l'utilisation de parties pré-construites.

Bootstrap ne proposant pas de carte interactive j'ai utilisé la bibliothèque JavaScript Leaflet pour marquer les endroits récurrents du Food Truck et en permettant une redirection vers google maps pour se rendre à la position souhaitée. Leaflet permet d'intégrer et de créer soi-même des cartes interactive et de les complémenter grâce à des marqueurs personnalisés, l'affichage d'informations complémentaires et de permettre une navigation fluide sur la carte depuis le site. Cette bibliothèque est à mon sens plus simple d'utilisation et possède plus de paramètres de modifications possibles que l'outil de création de carte créé par google qui ne proposait pas les services que je recherchais.

Une version du site utilisait aussi un SDK fournis par Facebook pour afficher les derniers posts du compte du food truck mais je n'ai pas trouvé d'endroit adapté à le placer de manière naturelle. Il suffit pour le retrouver d'aller sur l'outil de développement proposé par facebook.

En compléments des autres bibliothèques majeures j'ai utilisé une police d'écriture de google, il fallait donc importer google font et ne pas oublier le javascript qu'il est parfois nécessaire d'ajouter pour les carrousels ou autres éléments réactifs proposés par bootstrap.

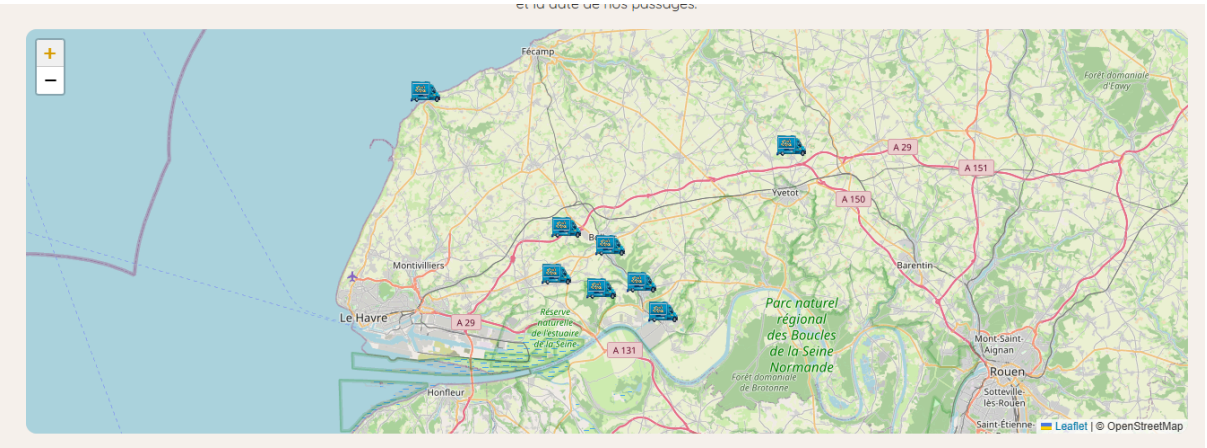

(Annexe 2 : rendu de la carte interactive leaflet)

Base de données

Pour permettre une organisation et une gestion plus rapide, la mise en place d'une base de données a vite été nécessaire pour gérer des fonctionnalités comme le planning, les réservations, les produits et la mise en place de comptes administrateurs pour gérer les différentes parties. L'objectif principal de cette base de données est de permettre une gestion efficace en automatisant certaines décisions simples comme les demandes de réservations sur un créneau déjà réservé.

Pour ceci j'ai alors utilisé MySQL phpMyAdmin étant le système de gestion de base de données que je connais le mieux et qui offre une bonne compatibilité avec PHP et une documentation importante en cas de problèmes/questions.

La structure de la base de données est donc la suivante :

La table reservations : elle stocke les demandes de réservations envoyées par les clients via le formulaire de réservation pour permettre de suivre les différentes demandes et des les traités, elle stocke :

- L'identifiant
- Le nom du client
- Son adresse email
- Son numéro de téléphone
- La date de l'évènement
- Le lieu
- Le message
- Le statut de la demande (en attente, acceptée, refusée, refus auto…)

La table planning : permettant de gérer la disponibilité du food truck pour vérifier si le food truck est disponible ou non, elle contient :

- Une date début
- Une date de fin
- Le lieu
- Un statut pour savoir comment le camion est occupé

La table produits : contenant les produits proposés par le food truck pour pouvoir les afficher dynamiquement sur la carte du site (même si ce n'est pas utilisé ici), elle contient :

- L'identifiant du produit
- Le nom du produit
- Le prix du produit
- La disponibilité du produit

La table admins : contenant les comptes administrateurs offrant l'accès à une interface de gestion des différentes tables vues précédemment contenant :

- Identifiant admin
- Nom d'utilisateur utilisé pour la connexion de l'admin
- Mot de passe admin (haché)
- Les permissions de l'admin

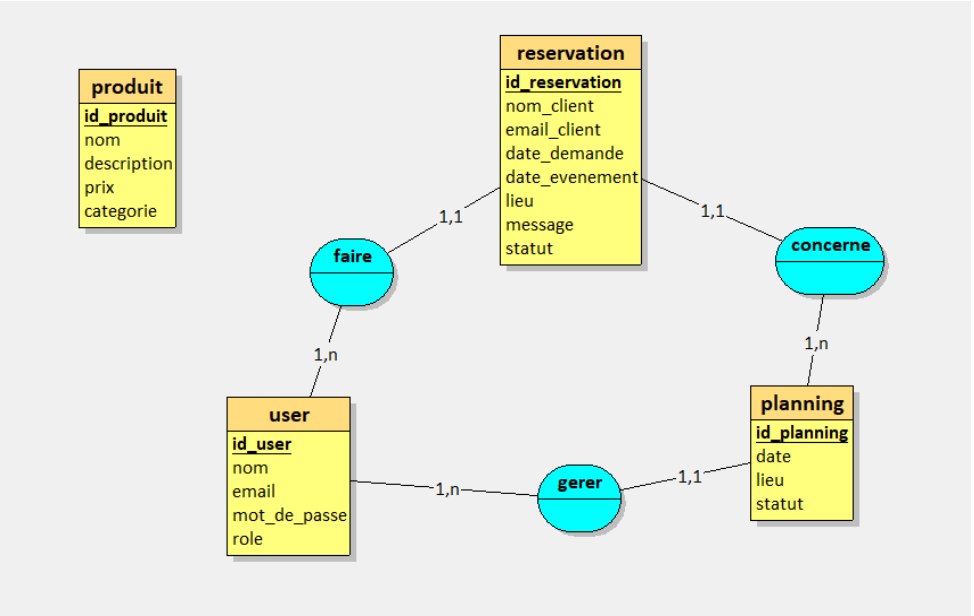

(Annexe 3 : MCD de la base de données)

Globalement la base de données va recevoir les données envoyées lors d'une demande de réservation. Avant l'enregistrement de cette demande on vérifie le planning pour vérifier la disponibilité : si la date est déjà réservée alors la demande est automatiquement refusée sinon la demande est enregistrée avec un statut en attente avant la confirmation par un administrateur. Les administrateurs peuvent accéder aux demandes via une interface sécurisée et y répondre.

Concernant la sécurité des données les mots de passe des administrateurs sont stockés hachés pour éviter d'éventuelles fuites en cas d'accès non désiré à la base de données, les requêtes vers la base de données utilisent des requêtes préparées pour éviter d'éventuelles injections SQL et l'interface administrateur est protégé par un système de session.

Page de contact

Cette page permet d'envoyer un mail directement depuis le site pour poser une question ou demander une réservation/des spécificités éventuelles à la réservation.

Pour ceci l'utilisateur doit renseigner son nom, son adresse mail et le contenu de son message dans 3 cases prévues à cet effet, une fois le formulaire complété les données sont envoyées au serveur avec une requête HTTP POST puis traitées par un script PHP.

Le traitement des données est réalisé par le serveur en plusieurs étapes. Premièrement en vérifiant avec le script que les données sont bien envoyées avec une méthode POST, les champs sont ensuite contrôlés pour vérifier qu'ils ne sont pas vides et que l'adresse mail est dans un format cohérent, les données sont par la suite nettoyer pour éviter les injections du code ou les erreurs d'affichage pour finalement renvoyer une réponse à l'utilisateur pour savoir si son message a bien été transféré ou si une erreur est survenue grâce à l'affichage d'un popup en javascript pour avoir le résultat en temps réel sans avoir à rafraîchir la page.

Pour assurer un maximum de sécurité lors de l'envoi de mail j'ai utilisé la bibliothèque PHPMailer qui permet d'envoyer des emails via un serveur SMTP. Le protocole SMTP (Simple Mail Transfer Protocol) permet d'envoyer des mails en passant par un serveur de messagerie sécurisé et fiable.

Pour assurer le bon fonctionnement de l'envoi, le script est configuré avec l'adresse du serveur SMTP, le port utilisé, l'adresse mail/identifiant, le mot de passe de l'adresse mail et le type de chiffrement.

Lorsque l'utilisateur envoie un message, un email est alors généré automatiquement avec toutes les informations saisies dans le formulaire, il est ensuite envoyé à l'adresse du food truck et l'adresse de l'utilisateur est définie comme adresse de réponse pour permettre de répondre au client et pas à l'adresse du serveur.

Pour effectuer des tests en local j'ai pu utiliser l'application MailHog qui simule l'envoie de mail et a permis de vérifier le bon fonctionnement de la page.

(Annexe 4 : Formulaire en ligne d'envoi de mail)

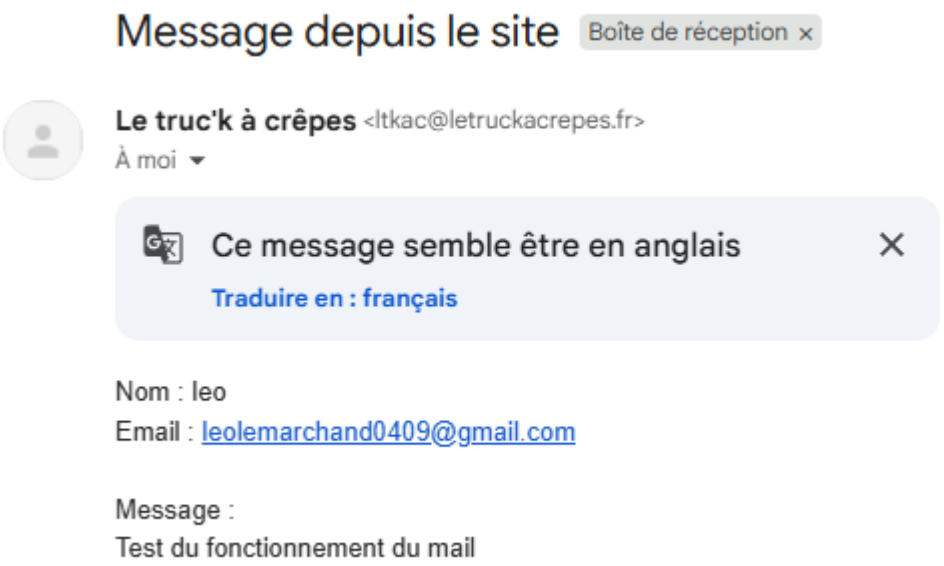

(Annexe 5 : réception du mail avec l'adresse @letruckacrepes)

Transfert et publication du site

Une fois le site terminé et testé en local, il a ensuite fallu le rendre accessible en ligne. Pour ceci j'ai utilisé l'hébergeur IONOS puisque les propriétaires du food truck possédaient déjà un compte et qu'ils offraient ce que je cherchais : hébergement du site, gestion du nom de domaine, base de données et serveur SMTP.

Pour transférer les fichiers vers le serveur il suffit d'utiliser un client FTP ou File Transfer Protocol (ici FileZilla). Ce client permet d'envoyer les fichiers stockés en local sur l'ordinateur directement vers le serveur distant de IONOS. Il faut simplement se connecter au serveur FTP avec les identifiants déjà fournis par IONOS, organiser les fichiers à la racine du site pour correspondre à celui de nos fichiers et pour sécuriser certaines parties plus sensibles puis simplement d'envoyer les fichiers dans la bonne partie du site (ou de les déplacer s'ils ne se retrouvent pas dans la bonne).

IONOS propose phpMyAdmin comme outil de gestion de base de données, il a alors simplement fallu créer la base de données sur le serveur, exporter le fichier depuis mon pc et le l'importer dans la base qui vient d'être créé puis finalement de créer les utilisateurs de la base de données et de l'accès au fichiers.

La dernière étape était donc de finalement configurer le véritable serveur SMTP simplement en le créant depuis l'interface IONOS et de vérifier que les informations correspondaient bien entre le script PHP de contact et le serveur SMTP.

Une fois le site en ligne il était plus facile de tester les différents fonctionnement en situation réelle que ce soit : la navigation entre les pages, l'affichage responsive, le fonctionnement du formulaire, la réception des emails, les chargements des images et des scripts… Ces tests ont permis de corriger les derniers problèmes et les derniers ajustements du site.

Conclusion

Finalement ce stage m’a permis de plonger dans la conception et dans le développement complet d’un site au service de l’entreprise Le Truc’k à Crêpes. À travers ce projet, j’ai pu mettre en pratique les nombreuses compétences diverses acquises pendant ma formation, tout en ayant la liberté de pouvoir découvrir et apprendre de nouveaux outils, de nouvelles méthodes de travail et des nouvelles compétences qui pourront m’être utiles dans la suite de mes études.

Sur le plan du développement FrontEnd, j’ai appris à structurer un site web de manière claire et cohérente en HTML, CSS et surtout en m'appropriant les différents outils offerts par Bootstrap. Il m’a alors été possible de concevoir une interface moderne, responsive et adaptée à différents supports. L’utilisation de différentes bibliothèques en ligne m’ont permis d’apprendre l’intégration de diverses fonctionnalités de manière simple et efficace.

Concernant le développement backend, j’ai pu améliorer mes connaissances en PHP et en gestion de base de données MySQL et PHPMyAdmin. La mise en place d’un formulaire de contact m’a permis de comprendre les enjeux et les risques liés à la communication entre client et serveur.

La mise en ligne de ce site permet de garder une preuve concrète de ce travail et de cette période enrichissante sur le plan technique, professionnel et personnel et de mieux pouvoir appréhender de prochains défis.