

POBLACIÓN Y POBLAMIENTO DE YOTÁTIRO/SANTA MARÍA/SANTA MARÍA DE LA ASUNCIÓN/SANTA MARÍA DE LOS ALTOS/SANTA MARÍA DE GUIDO

Guillermo Vargas Uribe¹

INTRODUCCIÓN

Los apartados de los que está conformado este trabajo son cuatro: a) el Poblamiento, b) la Población, c) las Etnias y Lenguas, y d) la conurbación de Santa María con Morelia. En el primero se describen algunas características de *Santa María* como “barrio” sujeto de la ciudad de Valladolid, así como su transformación de doctrina agustina en curato independiente de Valladolid. En el segundo apartado se enumeran algunas de las citas encontradas que se refieren a la dimensión cuantitativa de la *población* local. En el tercer apartado se mencionan algunas características de la población indígena de *Santa María*. Finalmente, en el cuarto apartado se aborda el proceso de conurbación de *Santa María* con *Morelia*.

POBLAMIENTO

Al parecer, en el periodo prehispánico el actual territorio de Morelia, el Valle de *Guayangareo* ("loma chata"), se encontraba despoblado; en cambio el paraje de el Rincón, hacia el sureste del valle, hubo un asentamiento prehispánico en los tiempos clásicos, que tal vez llevó también el nombre de *Guayangareo* desde aquella época remota².

Hacia el sur de *Guayangareo*, en la *Loma de Santa María*, existen evidencias de un primer poblamiento del año 100 al 700 después de Cristo, con influencia de la cultura *Chupícuaro*. También en *Santa María* existen evidencias de una segunda ocupación

¹ Profesor Investigador de la Facultad de Economía “Vasco de Quiroga”, Universidad Michoacana de San Nicolás de Hidalgo. Correo electrónico: guillermovu@fevaq.net

² Carlos Herrejón Peredo, *Los orígenes de Guayangareo-Valladolid*, El Colegio de Michoacán/Gobierno del Estado de Michoacán, Zamora, 1991, p. 15.

humana desde el año 1450 hasta la llegada de los españoles, con influencia de la cultura *Teotihuacana*³.

La región de Morelia es a partir del siglo XV una vía de colonización *pirinda*. Un gran cronista agustino narró la colonización regional, iniciada a partir del siglo XV, llevada a cabo por pueblos de origen *matlcinga* sobre las tierras que en premio a su colaboración bélica contra el archienemigo azteca les dieron los soberanos purépecha: "dioles a escoger y escogieron desde los términos de Tiripetío hasta los de Andaparapeo" ...y, "por haber escogido el medio del Reino se llamaron los *pirindas*" -los de enmedio-⁴. El centro pirinda era *Charo-Matalcingo* (población ubicada a 15 kilómetros al nororiente de Morelia); los pirindas o matlatzincas para finales del siglo XV se extendían en toda la región, desde Etúcuaro, Undameo, pasando por Jesús del Monte, Santa María, Charo e Indaparapeo⁵. Durante este periodo, según algunos autores, se establecieron pequeños grupos en la loma de Guayangareo, donde posteriormente sería fundada la ciudad de Valladolid⁶; en tanto que otros aseguran que en la loma de Morelia no existió antes de la conquista ningún pueblo indígena⁷.

Según la *Relación...*, de 1619 *Santa María* es uno de los 13 "pueblos de indios suburbanos que son barrios de la ciudad"⁸ de *Valladolid*.

En la *Minuta...*, de 1630, *Santa María* aparece como uno de los 13 "pueblos o barrios" de la *Ciudad de Valladolid*⁹ (ver [Mapa 1](#)).

MAPA 1 LOS BARRIOS DE VALLADOLID 1619-1630

³ Estela Peña, Eugenia Fernández, Efraín Cárdenas y Roberto González, "Bosquejo arqueológico del norte de Michoacán", *Anales del Museo Michoacano*, 3a. época, no. 3, Morelia, mayo, 1991, p. 14.

⁴ Fray Diego de Basalenque, *Historia de la Provincia de San Nicolás de Tolentino de Michoacán, del Orden de N.P.S. Agustín*, Introducción y notas de José Bravo Ugarte, Ed. Jus, México, 1963, p. 149.

⁵ Ver "Carte du pays habité ver l'an 1470 par les Matlatzincas", de Auguste Genin (1894)", publicada por Noemí Quezada, *Los Matlatzincas*, Instituto Nacional de Antropología e Historia, México, 1972, p. 30.

⁶ Amaya Topete, Jesús (ed.), *Cédulas Reales de 1537 y 1809 relativas a la fundación de Valladolid, Hoy Morelia*, VII Feria Mexicana del Libro, México, 1956.

⁷ Carlos Herrejón Peredo, *op. cit.*, p. 17.

⁸ Ernesto Lemoine, "Relación de la Diócesis de Michoacán hecha por el Obispo Fray Baltasar de Covarrubias en Valladolid en 1619", Versión Paleográfica, Introducción, Notas y Apéndice por..., *Valladolid-Morelia 450 años: Documentos para su historia 1537-1828*, Editorial Morervallado, Morelia, 1993, p. 163.

⁹ Ramón López Lara (ed.), *El Obispado de Michoacán en el siglo XVII. Informe inédito de Beneficios, Pueblos y Lenguas*, Colección "Estudios Michoacanos" III, Editado por FIMAX publicistas, Morelia, Michoacán, México, 1973, p. 39.

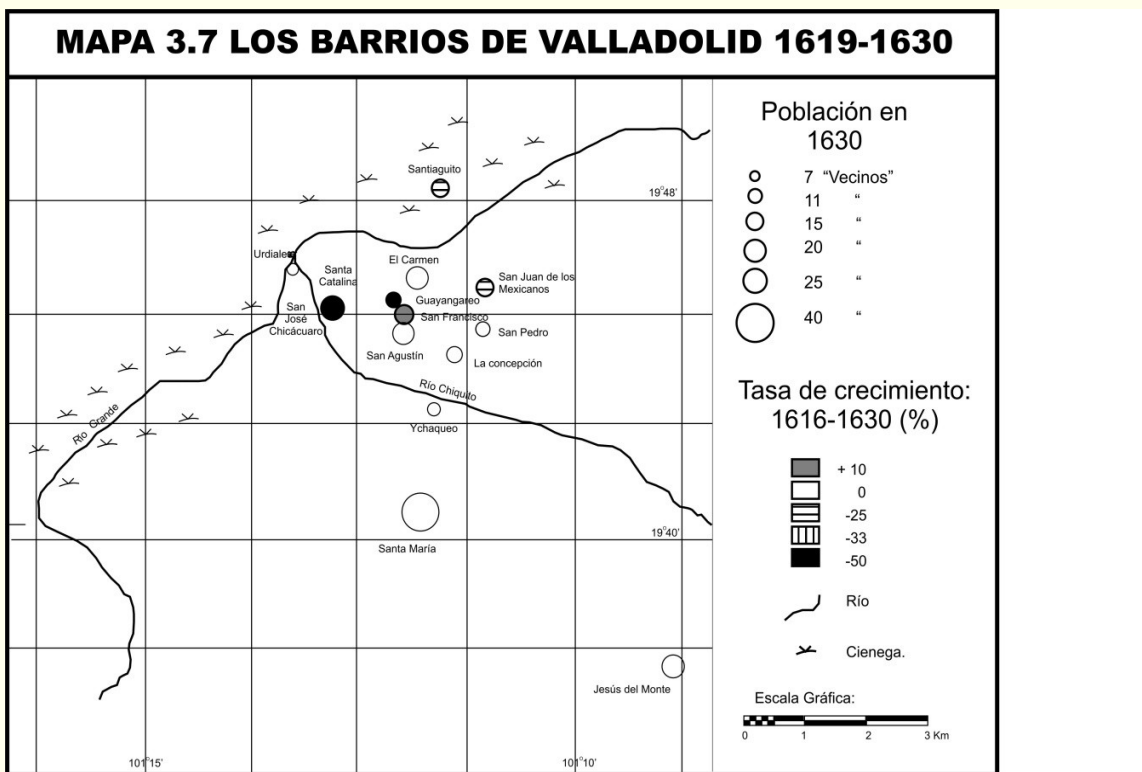

FUENTE: Elaboración propia.

Hacia 1649, la *Demarcación...*, dice que *Santa María, Jesús del Monte y San Miguel*, forman parte de los “trece o catorce pueblos de Yndios subordinados [al curato de *Valladolid*] que llaman barrios, todos son pequeños, aunque con sus calles formadas”¹⁰.

En los *Padrones...*, de 1681 no se incluye el pueblo de *Santa María*, ni los de *Jesús del Monte y San Miguel*¹¹.

Según la *Descripción...*, de 1776-1778 *Santa María* es uno de los “ciento veinte y dos curatos” que, junto con cinco “doctrinas”, conforman el *Obispado de Michoacán*¹².

En sus *Noticias...*, afirma Romero que: “por espacio de dos siglos fue doctrina dependiente de los agustinos de Valladolid”¹³.

¹⁰ Francisco A. Ysassy, "Demarcación y Descripción de El Obispado de Mechoacan y Fundación de su Iglesia Cathedral", *Bibliotheca Americana*, vol. 1, no.1, september, 1982, p. 116.

¹¹ Alberto Carrillo Cázares, *Partidos y padrones del Obispado de Michoacán: 1680-1685*, El Colegio de Michoacán, Gobierno del Estado de Michoacán, México, 1996, p. 26.

¹² Francisco Miranda, “Moreno, Rector, Historiador e Inventor de Quiroga”, en: *Humanistas novohispanos de Michoacán*, UMSNH, Morelia, 1983, pp. 79-110; Carlos Paredes (introducción y paleografía), *Descripciones Geográficas del Obispado de Michoacán en el siglo XVIII*, Publicaciones de la Casa Chata/CIESAS, IH/UMSNH, México, 2005, pp. 25-48.

De acuerdo con el *Catálogo...*, de 1813, *Santa María de la Asuncion* es uno de los 115 curatos que forman el Obispado de Michoacán¹⁴.

Según Martínez de Lejarza, para 1822 *Santa María de la Asuncion* es uno de los tres “pueblitos de indios pirindas”¹⁵, sujetos al Partido de *Valladolid*¹⁶.

CUADRO 1 POBLACIÓN Y SUJETOS DE SANTA MARÍA 1597-1889

Pueblo / Año:	1597	1619	1630	1644	1700	1793	1794	1822	1860	1882	1889
<i>Cabecera/Sujetos</i>	Trib	Vecs	Vecs	Vecs	Vecs	Vecs	Vecs	Alma	Habs	Habs	Habs
<i>Santa María</i>	?	60 *	60 *	100			276 *	357 v		233tM	320tM
“SuComprensión”										234	249
<i>Jesús del Monte</i>	34 *	25 *	25 *				206 *	240 v		335tM	670tM
<i>S.Miguel Monte</i>	?	20 *	?				48 *	181 v		425tM	186tM
“SuComprensión”										278	530
<i>H. La Huerta</i>								390 v		573	?
8 Ranchos										431	?
TOTAL	124e	105	85	100	117	308	530	1168	2087	2509	1955
Sujetos		*	*	*	*	*	*	2	2	tM	tM

Notas: ? = sin datos; * Barrio de *Valladolid*; v = Partido de *Valladolid*; H. = Hacienda; e = estimado; tM = Tenencia de la Municipalidad de Morelia.

FUENTE: Elaboración propia.

En sus *Noticias...*, de 1860, Romero afirmó: “hoy es curato¹⁷ secular administrado por un párroco [...]”; y dependen de dicho “curato los pueblos de *Jesús* y *San Miguel del*

¹³ José Guadalupe Romero, *Michoacán y Guanajuato en 1860. Noticias para formar la historia y la estadística del Obispado de Michoacán* Estudio preliminar de Agustín García Alcaraz, Fimax Publicistas, Morelia, 1972, p. 52.

¹⁴ Fernando Navarro y Noriega, *Catálogo de los curatos y misiones de la Nueva España, seguido de la Memoria sobre la Población del Reino de México*, Impreso en Casa de Arizpe, México, 1813, pp. 26-28.

¹⁵ Los otros dos eran: *Jesús del Monte* y *San Miguel del Monte*.

¹⁶ Juan José Martínez de Lejarza, *Análisis Estadístico de la Provincia de Michoacán, Anales del Museo Michoacano*, Segunda Época, Morelia, 1975, p. 96.

¹⁷ “El curato linda por el Norte con el de *Morelia*, por el Sur con el de *Santiago Undamé*, por el Oriente con el de *Charo* y por el Poniente con el de *Capula*” (José Guadalupe Romero, *op. cit.*, 1972, p. 52).

Monte [...], la hacienda de la Huerta [...] y algunos ranchos de menor importancia dependen también de este curato”¹⁸ (ver Cuadro 1).

Según Romero, en 1861 *Santa María* es, junto con *Jesús del Monte*, *San Miguel del id.* y *Charo*, tenencia de la Municipalidad de *Morelia*¹⁹.

En la *Memoria...*, de 1882, los pueblos de *Santa María de los Altos*, *Jesús del Monte* y *San Miguel del Monte* aparecen como tres de las diez tenencias de la municipalidad de *Morelia*²⁰.

De acuerdo con la *Memoria...*, de 1889, de nuevo los pueblos de *Santa María de los Altos*, *Jesús del Monte* y *San Miguel del Monte* aparecen como tres de las diez tenencias de la municipalidad de *Morelia*²¹.

POBLACIÓN

Según la *Relación...*, de 1619 *Santa María* es el más poblado de los 13 “pueblos de indios suburbanos” de la ciudad” de *Valladolid*; cuenta “con 60 indios casados y otras tantas personas viudas y solteras”²².

En 1630, de acuerdo con la *Minuta...*, de nueva cuenta *Santa María* es el más poblado de los 13 “barrios” de *Valladolid* “tiene sesenta vecinos indios”; en tanto que *Jesús del Monte* “tiene veinticinco indios casados y algunos, viudos y viudas”; dando un total, sin *San Miguel*, de 85 “vecinos”²³.

CUADRO 2 COMPOSICIÓN ÉTNICA DE SANTA MARÍA 1597-1889

Año	Unidad	Indios	Indios	TOTAL
		Subtotal	%	(100%)
1579	Tributarios	124	100	124

¹⁸ *Idem.*

¹⁹ *Ibid.*, p. 36.

²⁰ Néstor López, *Memoria presentada a la Legislatura del Estado de Michoacán de Ocampo. por el Secretario de Gobierno C. Lic...*, en la sesión del 31 de mayo de 1882, Imprenta de Gobierno en Palacio, Morelia, 1882. Cuadro 1.

²¹ Francisco Pérez-Gil, *Memoria sobre los diversos ramos de la administración pública leída ante el Congreso del Estado de Michoacán de Ocampo por el lic...*, Imprenta de la Escuela de Artes, Morelia, 1889, Anexo 1.

²² Ernesto Lemoine, *op. cit.* 1993, p. 163.

²³ Ramón López Lara, *op. cit.*, 1973, p. 39.

1619	Vecinos	105	100	105
1630	Vecinos	85	100	85
1644	Vecinos	100	100	100
1700	Vecinos	117	100	117
1793	Vecinos	308	100	308
1794	Vecinos	530	100	530
1822	Almas	1168	100	1168
1860	Habitantes	?	?	2087
1882	Habitantes	?	?	2509
1889	Habitantes	858	43.9	1955

Notas: ? = sin datos.

FUENTE: Elaboración propia.

Basalenque dice que el pueblo de *Santa María* “que siendo de veinte vecinos, contra la experiencia de todos los de la Nueva España ha ido creciendo y hoy [ca.1644] tiene cerca de cien vecinos”²⁴.

En el *Análisis...*, de 1822 la población de los pueblos que conformaban la demarcación del curato es la siguiente: *Santa María de la Asunción* (357 “almas”), *Jesús del Monte* (249 “almas”), *San Miguel del Monte* (181 “almas”), sumando un total de 1,168 “almas”²⁵, incluidas las 390 de la Hacienda de *La Huerta* (ver **Cuadro 2**).

Según las *Noticias...*, en 1860 la población de este curato es de 2,087 habitantes²⁶.

En la *Memoria...*, de 1882, la tenencia de *Santa María de los Altos* cuenta con 467 “habitantes”, mientras que el curato tiene 2,509 “habitantes”²⁷.

De acuerdo con la *Memoria...*, de 1889, la tenencia de *Santa María de los Altos* contiene 569 “habitantes”, en tanto que el curato cuenta con 1,955 “habitantes”²⁸.

GRÁFICA 1 POBLACIÓN TOTAL Y COMPOSICIÓN ÉTNICA DE SANTA MARÍA 1597-1889 (EN HABITANTES)

²⁴ Diego Basalenque, *Historia de la Provincia de San Nicolás de Tolentino de Michoacán, del Orden de N.P.S. Agustín*, Introducción y notas de José Bravo Ugarte, Ed. Jus, México, 1963, p. 100.

²⁵ Dato calculado a partir de cifras de: Juan José Martínez de Lajarza, *op. cit.*, 1975, pp. 94-95.

²⁶ José Guadalupe Romero, *op. cit.*, 1972, p. 52.

²⁷ Cálculo propio a partir de cifras de: Néstor López, *op. cit.*, 1882. Cuadro 1.

²⁸ Cálculo propio a partir de cifras de: Francisco Pérez-Gil, *op. cit.*, 1889, Anexo 1.

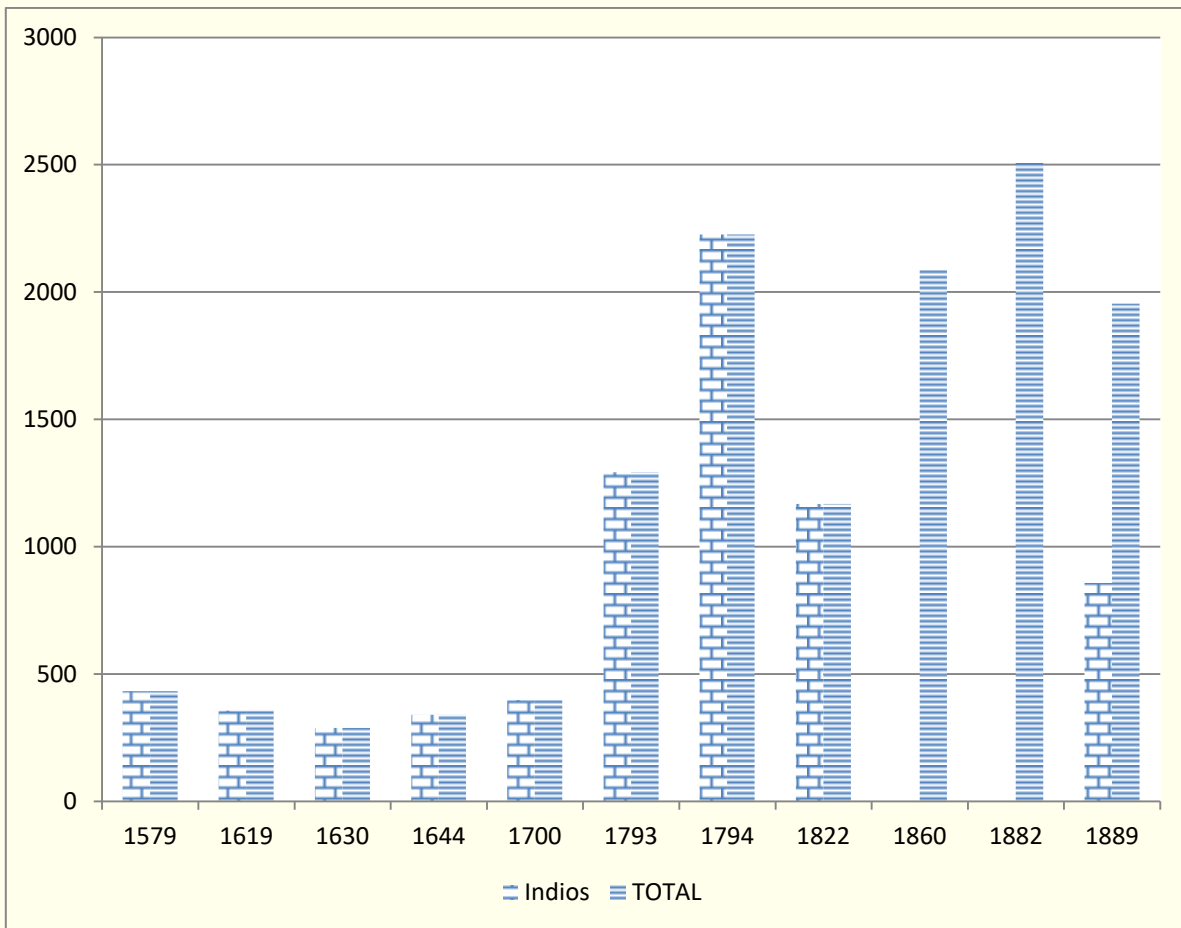

FUENTE: Elaboración propia.

ETNIAS Y LENGUAS

En 1630, de acuerdo con la *Minuta...*, tanto *Santa María* como *Jesús del Monte* son pueblos de “indios”²⁹ (ver **Cuadro 2** y **Gráfica 1**).

Según la *Demarcación...*, hacia 1649, son “pueblos de Yndios”: *Santa María*, *Jesus del Monte* y *San Miguel*³⁰.

El *Análisis...*, de 1822, dice que: “su lengua se conserva en los descendientes que pueblan las cercanías al SE. de Valladolid”³¹.

Según Romero, todavía para 1855 “el idioma de estos naturales es el *Pirinda* o *Matlatzinga*”³².

²⁹ Ramón López Lara, *op. cit.*, 1973, p. 39.

³⁰ Francisco A. Ysassy, *op. cit.*, 1982, p. 116.

³¹ Juan José Martínez de Lejarza, *op. cit.*, 1975, p. 98.

De acuerdo con la *Memoria...*, de 1889, el curato de *Santa María de los Altos* tiene 858 “indígenas”, equivalentes al 43.9% del total de “habitantes; todos hablan *Castellano*; nadie habla ni *Tarasco*, ni *Otomí*, ni *Masahua*; De “hispanoamericanos” tiene 1,097 “habitantes” (el 56.1%) y no hay “extrangeros”³³.

EL PROCESO DE CONURBACIÓN DE SANTA MARÍA

Muchos de los pueblos que hoy forman parte de la conurbación moreliana son pueblos más antiguos que Valladolid de Michoacán (hoy Morelia) y contaban con una población casi tan grande como la de la ciudad capital hasta el siglo XVII³⁴. Formaban parte de los llamados "barrios de Valladolid"; de hecho ya algunos de ellos habían sido urbanizados desde una época mucho más temprana: tal es el caso de *Santa Catarina*, *Santa María de los Urdiales*, *Chicácuaro*, *Itzicuaró*, *Santa Ana*, *San Juan* y otros que se pierden en la historia de la ciudad³⁵.

Santa María de los Altos desde el siglo XIX había dejado de ser un barrio indígena *pirinda* de Valladolid, para convertirse en zona suburbana, siendo un lugar de gran atractivo para el establecimiento de las residencias de la burguesía moreliana del porfiriato; así lo describe el cronista Navarrete: "...en un extenso lomerío, que cubre, como alta muralla, casi todo el sur de la ciudad de Morelia, al centro, se encuentra ubicado Santa María..., donde el humilde caserío indígena está rodeado o entreverado de casas en ruinas, que fueron quintas veraniegas de la aristocracia moreliana, antes de la Revolución"³⁶.

A partir de 1960 es cuando se inicia el crecimiento urbano más extraordinario que ha conocido Morelia desde su fundación en 1541 y cuando los pueblos -"barrios de Valladolid"- *Santiaguito* y *Santa María*, pasan a formar parte de la zona urbana de la capital del Estado. Este tipo de pueblos poco a poco han sido "engullidos" por la Morelia en expansión y en la actualidad han perdido prácticamente su identidad como pueblos, tanto en su fisonomía material como en su componente sociodemográfico.

³² José Guadalupe Romero, *op. cit.*, 1972, p. 52.

³³ Cálculos propios a partir de cifras de: Francisco Pérez-Gil, *op. cit.*, 1889, Anexo 1.

³⁴ Ramón López Lara, *op. cit.* 1973.

³⁵ *Ibid.*

³⁶ Nicolás de Navarrete, *Historia de la Provincia Agustiniana de San Nicolás de Tolentino de Michoacán*, Ed. Porrúa, México, 1978, p. 718.

GRÁFICA 2 POBLACIÓN TOTAL DEL PUEBLO/LOCALIDAD DE SANTA MARÍA 1882-1970 (EN HABITANTES)

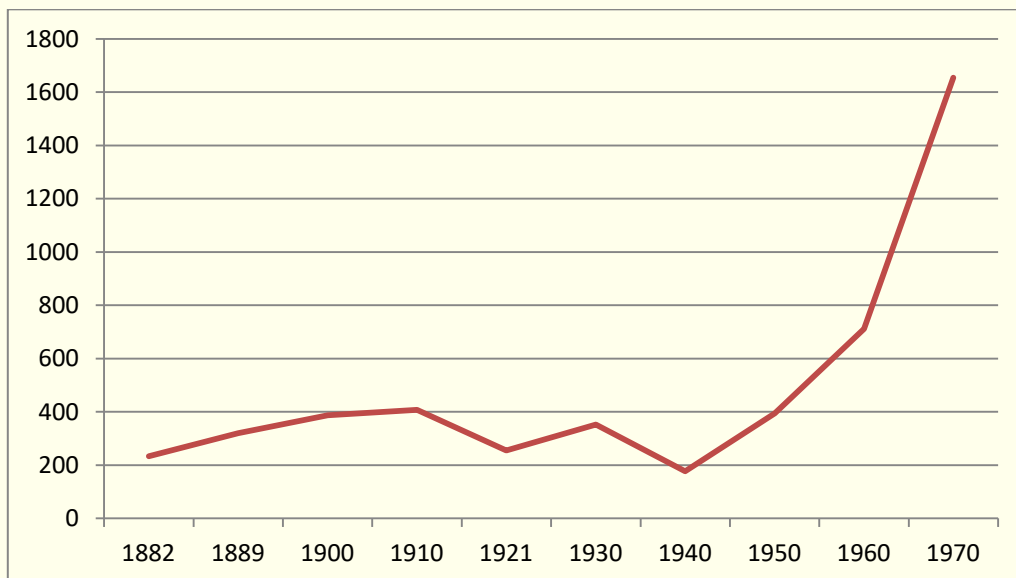

FUENTE: Elaboración propia partir de cifras de: Néstor López, *Memoria...*, 1882; Francisco Pérez Gil, *Memoria...*, 1889; DGE, *Integración Territorial del Censo...*, 1900-1970. De 1980 en adelante no hay datos.

Este tipo de localidades es el que presenta la más estrepitosa caída de la población económicamente activa (PEA) dedicada al sector agropecuario (sector I) y el que ha experimentado la más espectacular elevación de la PEA en los sectores industrial (II) y sobre todo de servicios (III), en las décadas de 1960 a 1990); convirtiéndolas, por ese hecho, en localidades netamente urbanas. Las encuestas realizadas en ellas así lo demuestran; casi la totalidad de la PEA trabaja en la ciudad de Morelia y dentro de los sectores II y III, sobre todo en este último, pueden observarse las cifras correspondientes a la población absoluta y las tasa de crecimiento medio anual de aquellos pueblos, los menos, que han podido rastrearse en los censos, aunque la mayoría de los ya mencionados se incluyan desde hace tiempo en las cifras totales de la zona urbana.

GRÁFICA 3 TASA DE CRECIMIENTO MEDIO ANUAL DE LA POBLACIÓN TOTAL DEL PUEBLO/LOCALIDAD DE SANTA MARÍA 1882-1970 (EN %)

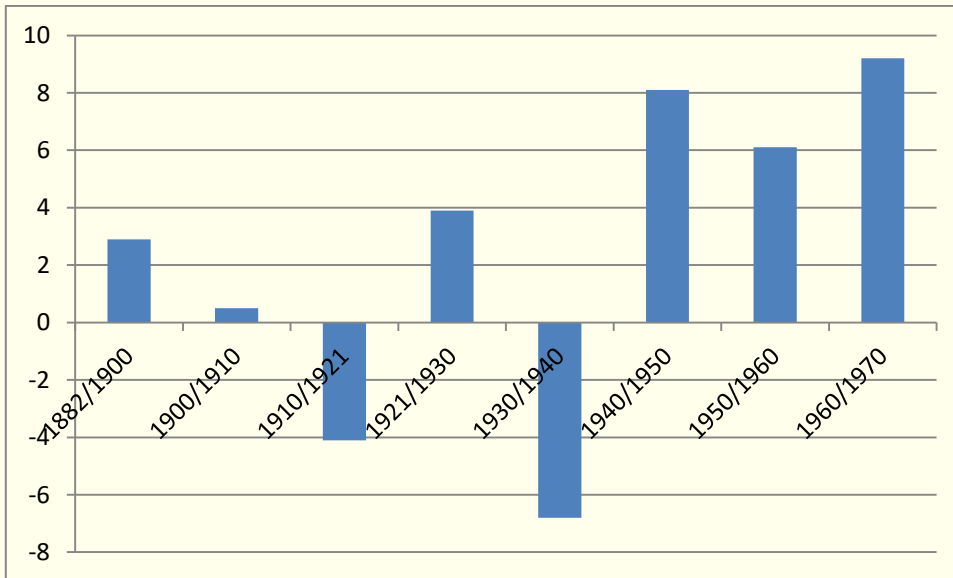

FUENTE: Elaboración propia partir de la Gráfica 2.

CONCLUSIONES

Por la relevante importancia demográfica histórica de la *Tenencia de Santa María* es pertinente elevarla a la categoría de municipio libre de Michoacán de Ocampo.

Esto contribuiría a una descentralización del poder en Morelia y a una ciudad más democrática, sustentable, plural y tolerante.

Es urgente que el Congreso del Estado elabore una nueva *Ley de División Territorial*, para adecuarla al siglo XXI. La que tenemos es del porfiriato.

BIBLIOGRAFÍA

Amaya Topete, Jesús (ed.), *Cédulas Reales de 1537 y 1809 relativas a la fundación de Valladolid, Hoy Morelia*, VII Feria Mexicana del Libro, México, 1956.

Basalengué, Fray Diego de, *Historia de la Provincia de San Nicolás de Tolentino de Michoacán, del Orden de N.P.S. Agustín*, Introducción y notas de José Bravo Ugarte, Ed. Jus, México, 1963.

Carrillo Cázares, Alberto, *Partidos y padrones del Obispado de Michoacán: 1680-1685*, El Colegio de Michoacán, Gobierno del Estado de Michoacán, México, 1996.

Herrejón Peredo, Carlos, *Los orígenes de Guayangareo-Valladolid*, El Colegio de Michoacán/Gobierno del Estado de Michoacán, Zamora, 1991.

Lemoine Villicaña, Ernesto, "Relación de la Diócesis de Michoacán hecha por el Obispo Fray Baltasar de Covarrubias en Valladolid en 1619", Versión Paleográfica, Introducción, Notas y Apéndice por..., *Valladolid-Morelia 450 años: Documentos para su historia 1537-1828*, Editorial Morervallado, Morelia, 1993, p. 163.

López Lara, Ramón (ed.), *El Obispado de Michoacán en el siglo XVII. Informe inédito de Beneficios, Pueblos y Lenguas*, Colección "Estudios Michoacanos" III, Editado por FIMAX publicistas, Morelia, Michoacán, México, 1973.

López, Néstor, *Memoria presentada a la Legislatura del Estado de Michoacán de Ocampo por el Secretario de Gobierno C. Lic..., en la sesión del 31 de mayo de 1882*, Imprenta de Gobierno en Palacio, Morelia, 1882. Cuadro 1.

Martínez de Lejarza, Juan José, *Análisis Estadístico de la Provincia de Michoacán, Anales del Museo Michoacano*, Segunda Época, Morelia, 1975.

Miranda, Francisco, "Moreno, Rector, Historiador e Inventor de Quiroga", en: *Humanistas novohispanos de Michoacán*, UMSNH, Morelia, 1983, pp. 79-110.

Navarrete, Nicolás de, *Historia de la Provincia Agustiniense de San Nicolás de Tolentino de Michoacán*, Ed. Porrúa, México, 1978, 2 vols.

Navarro y Noriega, Fernando, *Catálogo de los curatos y misiones de la Nueva España, seguido de la Memoria sobre la Población del Reino de México*, Impreso en Casa de Arizpe, México, 1813.

Paredes, Carlos (introducción y paleografía), *Descripciones Geográficas del Obispado de Michoacán en el siglo XVIII*, Publicaciones de la Casa Chata/CIESAS, IH/UMSNH, México, 2005.

Peña, Estela, Fernández V., Eugenia, Cárdenas, Efraín, y González, Roberto, "Bosquejo arqueológico del norte de Michoacán", *Anales del Museo Michoacano*, 3a. época, no. 3, Morelia, mayo, 1991, pp. 9-25.

Francisco Pérez-Gil, *Memoria sobre los diversos ramos de la administración pública leída ante el Congreso del Estado de Michoacán de Ocampo por el lic...*, Imprenta de la Escuela de Artes, Morelia, 1889.

Romero, José Guadalupe, *Michoacán y Guanajuato en 1860. Noticias para formar la historia y la estadística del Obispado de Michoacán* Estudio preliminar de Agustín García Alcaraz, Fimax Publicistas, Morelia, 1972.

Vargas Uribe, Guillermo y Pedro Hugo Romero Flores, "Dinámica de la Población Rural de la Región de Morelia, Michoacán (1882-1980)", Memoria de la *IV Reunión Nacional de Investigación Demográfica en México*, Sociedad Mexicana de Demografía/El Colegio de México, abril de 1990, INEGI, Aguascalientes, 1994, tomo II, pp. 360-367.

Vargas Uribe, Guillermo, *Urbanización y Configuración Territorial en la Región de Valladolid-Morelia 1541–1991*, H Ayuntamiento de Morelia, Secretaría de Cultura, El Colegio de Michoacán, Morevallado Editores, Morelia, 2008.

Vargas Uribe, Guillermo, "Población y poblamiento del partido de Valladolid-Morelia: 1541-1868", en: Jaime Hernández Díaz y Cintya Berenice Vargas Toledo (coords.), *La Vida Cotidiana de los Michoacanos en la Independencia y la Revolución mexicana*, Centro de Documentación e Investigación de las Artes/Secretaría de Cultura/Gobierno del Estado de Michoacán, Morelia, 2011, pp. 85-102.

Ysassy, Francisco A., "Demarcación y Descripción de El Obispado de Mechoacan y Fundación de su Iglesia Cathedral", *Bibliotheca Americana*, vol. 1, no.1, september, 1982, pp. 10-204.