HOCHSCHULE OSNABRÜCK
UNIVERSITY OF APPLIED SCIENCES

HANDBUCH

Projekt Lingener Tafel

In Zusammenarbeit mit der

Lingener Tafel e.V

Ab Version 2.0

Prolog

Sehr geehrte/r Anwender/in, ´

dieses Handbuch ist eine neue Version des alten Handbuchs. Im Moment sind noch einige Kapitel aus dem alten Handbuch übernommen. Wir werden die Inhalte nach und nach überprüfen und aktualisieren.

Die Anleitungen zur Installation von Java und MariaDB sind auf dem Stand von September 2024.

Warum ein neues Handbuch?

Mit der Zeit ändern sich Programme wie Java und MySQL, und manchmal funktionieren Dinge, die früher gut geklappt haben, plötzlich nicht mehr so, wie sie sollten. Vielleicht ist Ihnen schon aufgefallen, dass es Probleme mit der aktuellen Version von MySQL Workbench gibt und die Verbindung zur Datenbank nicht mehr funktioniert.

Um das zu lösen, haben wir beschlossen, auf MySQL Workbench zu verzichten und die Datenbank stattdessen über MariaDB zu verbinden. Auf diese Weise können Sie wieder auf die Datenbank zugreifen.

Aber keine Sorge: Wir haben eine einfache Anleitung in diesem Handbuch bereitgestellt, die Ihnen Schritt für Schritt zeigt, wie Sie das machen können.

Wir hoffen, dass Sie gut mit dem neuen Handbuch und der aktualisierten Datenbank arbeiten können. Sollten Sie Fragen oder Probleme haben, können Sie sich jederzeit über die bekannten Kontaktwege bei uns melden.

Wir entschuldigen uns für die Verzögerung und danken Ihnen für Ihr Verständnis. Manche Probleme brauchen leider etwas mehr Zeit, um gelöst zu werden

Freundliche Grüße,

Ihr Projektteam

Inhaltsverzeichnis

1 Das Tafel Kundenverwaltungsprogramm ... 3
2 Systemvoraussetzungen ... 3
3 Wichtige Empfehlungen ... 4
4 Sicherheitshinweise ... 5
5 Einrichtung/ Update von Datenbanken und Systemkomponenten ... 5
5.1 Installation und/ oder prüfen von Java ... 5
5.2 Das Programm-Paket „Tafel-Kundenverwaltungsprogramm“ ... 7
5.3 Einrichten der Datenbank ... 9
5.3.1 Exkurs: Sichere Kennwörter ... 14
5.4 Migration vom Datenbankserver „MySQL Community Server“ auf „MariaDB“ ... 17
5.5 Aktualisieren einer bestehenden Datenbank ... 23
5.6 Import bestehender Daten ... 23
5.7 Einrichtung des Programmes ... 23
6 Beschreibung der Funktionen ... 25
6.1 Die Bedienoberfläche in der Übersicht ... 25
6.2 Rechtesystem für Benutzer ... 30
6.3 Beschreibung einzelner Funktionen ... 31
6.3.1 Haushalt hinzufügen ... 31
6.3.2 Kunden bearbeiten und löschen ... 32
6.3.3 Hinzufügen von Personen zu einem Haushalt ... 34
6.3.4 Kunden suchen ... 34
6.3.5 Bescheide erfassen und ändern ... 35
6.3.6 Buchung und Stornierung eines Umsatzes ... 35
6.3.7 Kundenliste erstellen ... 37
6.3.8 Ausweise erstellen ... 38
6.3.9 Kassenabrechnung ausführen und drucken ... 39
6.4 Statistiktool ... 40
7 Tafel Standrad-Vorlagen anpassen ... 41
8 Hilfe bei Problemen ... 42
8.1 Fehlermeldung: “Can’t connect to SQL-Server“ ... 42
8.2 Fehlermeldung „Access denied to User“ ... 42
8.3 Unterstützung bei Problemen oder Verbesserungsvorschlägen ... 42
9 Glossar ... 43
10 Dankesworte ... 43
11 Kontakt ... 44

1 Das Tafel Kundenverwaltungsprogramm

Siehe derzeit noch Handbuch Version 2

2 Systemvoraussetzungen

Bitte beachten Sie einige wichtige Voraussetzungen zum Einsatz Ihrer Software.

Anforderungen an die Hardware des Zielcomputers:

- Es wird eine Netzwerk- und ggf. Internetverbindung zum Datenbankserver benötigt, sofern die Datenbank nicht auf dem gleichen Computer eingerichtet wird.
- 1024 MB Arbeitsspeicher und ein aktueller Prozessor werden empfohlen.
- Für die optionale Druckausgabe wird ein Drucker benötigt.

Anforderungen an die Software-Umgebung auf dem Zielcomputer:

Das Software-Paket „Tafel-Kundenverwaltungsprogramm“ arbeitet auf sog. Client-Server-Basis. Es wird von der Software (Client) stets ein Server angesprochen, auf dem eine Datenbank arbeitet, in der u.a. Ihre Kundendaten abgelegt werden. Daher wird im Folgenden von Clients und Servern gesprochen. Für gewöhnlich sind Client und Server räumlich getrennt. In kleinen Tafeln kann sich dies jedoch auf einem einzigen Computer abspielen. Clients selbst speichern selbst keine kundenbezogenen Daten.

Gilt für Client und Server-Computer:

Ein Virenscanner2 und eine Firewall3 werden dringend empfohlen (die Firewall sollte entsprechend konfiguriert werden). Die Internet-Uhrensynchronisation im Betriebssystem sollte aktiviert werden. Sie benötigen weiterhin Adobe Reader, um das mitgelieferte Handbuch als PDF-Datei anzuzeigen. Adobe Reader erhalten Sie kostenlos unter

http://www.adobe.com/de/products/acrobat/readstep2.html.

Gilt nur für Client-Computer:

Ihr Betriebssystem sollte Windows ab Version XP sein, empfohlen wird aus Gründen der Verfügbarkeit von Updates die jeweils neueste Version (zum Zeitpunkt der Erstellung dieses

Handbuches: Windows 10). Auf allen Computern wird für die Druckausgabe ein Internet-Browser4 benötigt (z.B. Mozilla Firefox oder Google Chrome).

Gilt nur für Server-Computer:

Nur auf dem Server5-Computer wird das Programm mySQL ab der Version 5.1 benötigt (siehe auch Kapitel 5.3 Einrichten der Datenbank). Hierbei sollte der Datenbank-Systemprozess im Betriebssystem des Servers im Kontext eines weniger privilegierten Benutzers ausgeführt werden, um Angriffe auf den Server einzuschränken. Automatische Updates dürfen auf dem Server-Computer nur außerhalb der Betriebszeiten installiert werden, um das Gesamtsystem verfügbar zu halten.

3 Wichtige Empfehlungen

Ihre Daten sind uns so wichtig wie Ihnen. Daher setzt die Software auf erprobte Industriestandards und Ihre Mitverantwortung.

Durch Überspannungsschäden, Hardwaredefekte oder Diebstahl können Ihre Daten jederzeit unerwartet vernichtet werden oder verloren gehen. Sichern Sie die auf dem Server befindliche Datenbank mit Ihren wichtigen Kundendaten daher regelmäßig, indem Sie das mitgelieferte Programm „Tafel Datenbank Verwaltungstool“ oder das dem mySQL-Server mitgelieferte Programm „mysqldump“ (für fortgeschrittene Benutzer) verwenden. Verlassen Sie sich nicht auf gelegentliche Sicherungen: Richten Sie automatische Sicherungen ein und heben Sie ältere Sicherungen einige Sicherungs-Perioden lang auf.

WICHITG:

WIR KENNEN IHR PASSWORD NICHT UND KÖNNEN DIESES BEI VERLUST AUCH NICHT WIEDERHERSTELLEN

Installieren Sie regelmäßig Updates des mySQL-Dienstes als auch des Tafel Kundenverwaltungsprogramms, um bei Software üblicherweise auftretende Sicherheitsprobleme oder weitere Fehler zu beheben. Daten werden im mySQL-Dienst standardmäßig im Klartext übertragen. Verwenden Sie daher bei der Anbindung von externen Verteilstellen stets eine verschlüsselte VPN-Verbindung, um die Kundendaten vor dem Mitlesen zu schützen. Sollten Sie Fragen zu den obigen Empfehlungen haben, kontaktieren Sie bitte Ihren Systemadministrator. Falls Sie Hilfe bei der Umsetzung benötigen, stehen wir Ihnen gern zur Verfügung

4 Sicherheitshinweise

Bitte beachten Sie einige Sicherheitsempfehlungen bei der Arbeit mit dem Programm:

- Gönnen Sie Ihrem Körper und insbesondere Ihren Augen nach 3 Stunden ununterbrochener Arbeit am Bildschirm eine Pause.
- Achten Sie bei der Arbeit auf die korrekte Einstellung des Bildschirms: Dieser sollte sich auf Augenhöhe befinden und im Fall von Röhrenmonitoren so eingestellt sein, dass er nicht flackert.
- Zur Schonung Ihres Rückens sollten Sie darauf achten, dass Ihr Rücken immer eine gerade Position hat beim Arbeiten vor dem Computer.

5 Einrichtung/ Update von Datenbanken und Systemkomponenten

Hinweis: Zum Installieren der Software müssen Sie als Administrator im Betriebssystem angemeldet sein bzw. das Setup-Programm mit administrativen Rechten ausführen. Für das spätere Ausführen des Kundenverwaltungsprogrammes reichen normale Benutzerrechte.

Für die gesamte Installation wird eine aktuelle Java Development Kit(JDK) , Maria DB und das Programm Paket: Tafel- Kundenverwaltungsprogramm benötigt.

5.1 Installation des Java Development Kits(JDK)

Um das **Java Development Kit (JDK) 17** zu installieren, besuchen Sie zunächst die **Oracle Website**: https://www.oracle.com/de/java/technologies/downloads/#java17 und laden Sie die passende Version herunter. Für Windows-Nutzer stehen verschiedene Optionen zur Verfügung, aber der **x64 Installer** ist für die meisten Nutzer die beste Wahl. Sobald der Download abgeschlossen ist, öffnen Sie die heruntergeladene **EXE-Datei**, um den Installationsprozess zu starten.

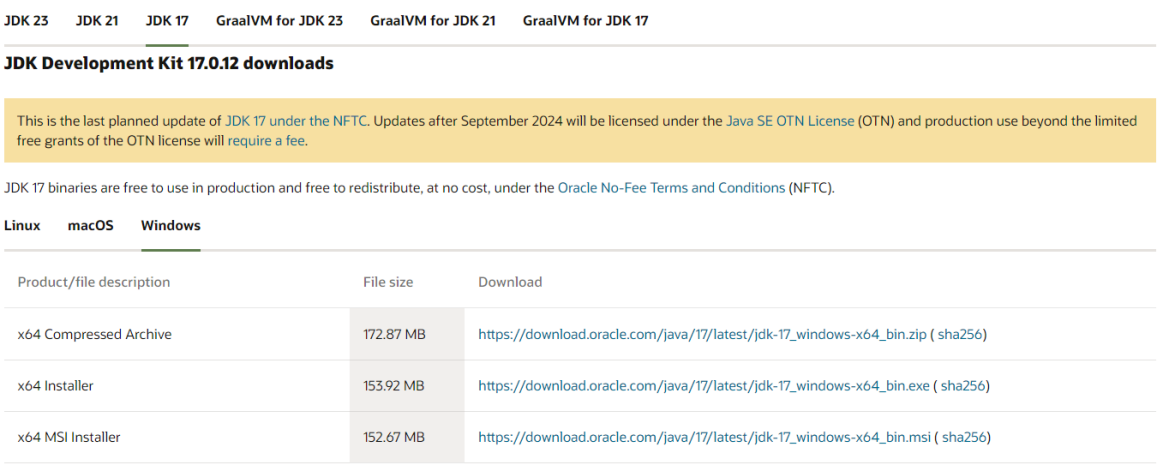

JDK 23 JDK 21 JDK 17 GraalVM for JDK 23 GraalVM for JDK 21 GraalVM for JDK 17

JDK Development Kit 17.0.12 downloads

This is the last planned update of JDK 17 under the NFTC. Updates after September 2024 will be licensed under the Java SE OTN License (OTN) and production use beyond the limited free grants of the OTN license will require a fee.

JDK 17 binaries are free to use in production and free to redistribute, at no cost, under the Oracle No-Fee Terms and Conditions (NFTC).

Linux macOS Windows

Product/file description	File size	Download
x64 Compressed Archive	172.87 MB	https://download.oracle.com/java/17/latest/jdk-17_windows-x64_bin.zip (sha256)
x64 Installer	153.92 MB	https://download.oracle.com/java/17/latest/jdk-17_windows-x64_bin.exe (sha256)
x64 MSI Installer	152.67 MB	https://download.oracle.com/java/17/latest/jdk-17_windows-x64_bin.msi (sha256)

Ein Begrüßungsfenster erscheint, in dem Sie mit einem Klick auf **Next** den Installationsvorgang beginnen. Der Installationsassistent führt Sie durch die nächsten Schritte.

Im nächsten Fenster wird Ihnen der Standard-Installationspfad angezeigt, der in der Regel **C:\Program Files\Java\jdk-17** lautet. Falls Sie den Installationspfad ändern möchten, können Sie dies über die Schaltfläche **Change** tun. Wenn der vorgeschlagene Pfad für Sie in Ordnung ist, klicken Sie auf **Next**, um die Installation zu starten.

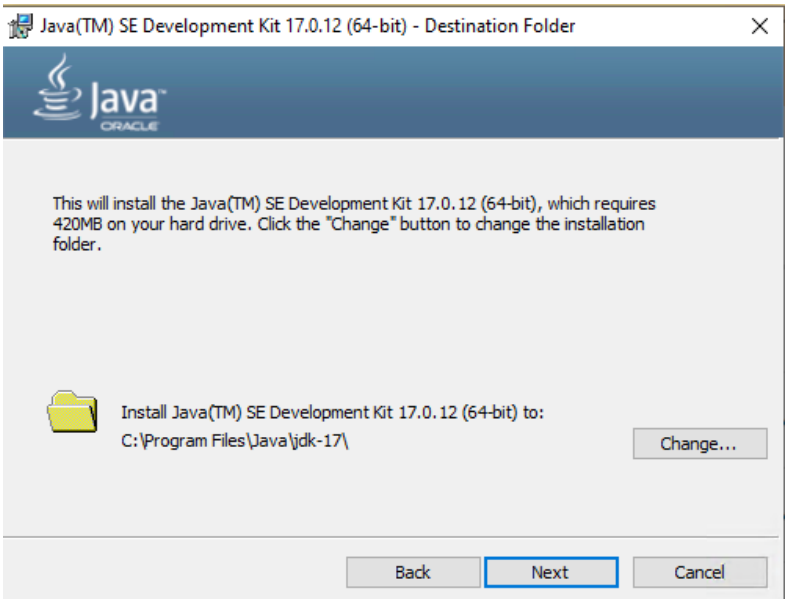

Nachdem die Installation abgeschlossen ist, erscheint ein Fenster, das Ihnen bestätigt, dass das **JDK 17.0.12 (64-bit)** erfolgreich installiert wurde. Um die Installation endgültig abzuschließen, klicken Sie auf **Close**. Damit ist die Installation des JDK 17 erfolgreich abgeschlossen, und Sie können nun mit der Entwicklung in Ihrer Java-Umgebung beginnen.

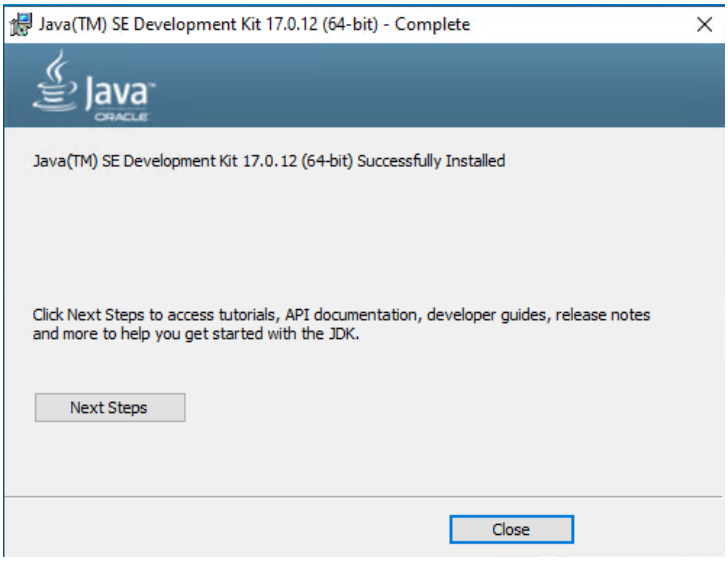

5.2 Das Programm-Paket „Tafel-Kundenverwaltungsprogramm“

Im Rahmen des Setup-Prozesses haben Sie mehrere Optionen bezüglich der zu installierenden Komponenten. Hier eine kurze Übersicht über die Programm-Komponenten:

1. Tafel Kundenverwaltungsprogramm

Diese Komponente ist essenziell und enthält das Hauptprogramm, mit dem Sie Kunden und Umsätze erfassen und verwalten können.

2. Tafel Datenbank-Verwaltungstool

Dieses Programm dient der Verwaltung Ihrer Datenbank. Sie können damit die zum Hauptprogramm zugehörige Datenbank einrichten, sichern, aktualisieren oder wiederherstellen.

3. Tafel Admintool / Vorlagengenerator

Mit diesem Zusatzprogramm können Sie systemweite Programm-Einstellungen (die sofort für alle Clients im Netzwerk gelten) in der zugrunde liegenden Datenbank anpassen, z.B. aus den Bereichen Benutzer verwalten, Rechte ändern, Verteilstellen verwalten oder Abrechnungsdaten ändern.

4. Tafel Statistiktool

Mit diesem Programm haben Sie die Möglichkeit, statistische Auswertungen Ihrer Kundendaten zu erstellen. Interessant ist dies für Mitarbeiter, die mit der Verwaltung der Tafel und den Rechenschaftsberichten zu tun haben. Das Statistiktool wurde von der Statistiktool-Gruppe programmiert und ist im Kundenverwaltungsprogramm integriert.

5.3 Herunterladen und Ausführen des Tafel Kundenverwaltungsprogramms

Unser **Tafel-Projekt** steht auf **GitLab** zur Verfügung. Sie können alle bisherigen und aktuellen Veröffentlichungen direkt unter folgendem Link einsehen:
https://gitlab.com/tafel_software-hs-osnabrueck/Tafel_Projekt/-/releases

Ganz oben finden Sie immer die **neueste Veröffentlichung**. Laden Sie von dort die .**JAR-Datei** der neuesten Version herunter.

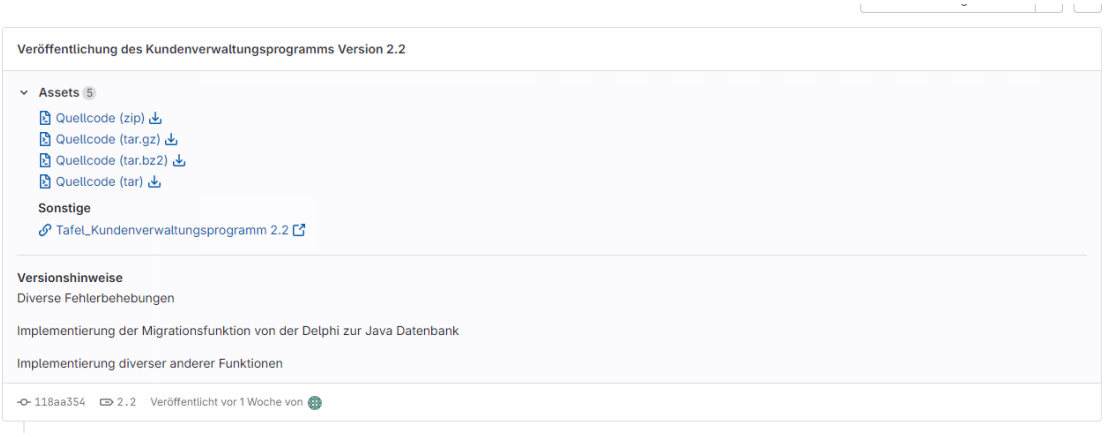

1. **Download der JAR-Datei**
   In der Veröffentlichungsseite finden Sie unter **Assets** beispielsweise die **Tafel_Kundenverwaltungsprogramm 2.2.jar**-Datei. Klicken Sie auf den Download-Link, um die **JAR-Datei** herunterzuladen.

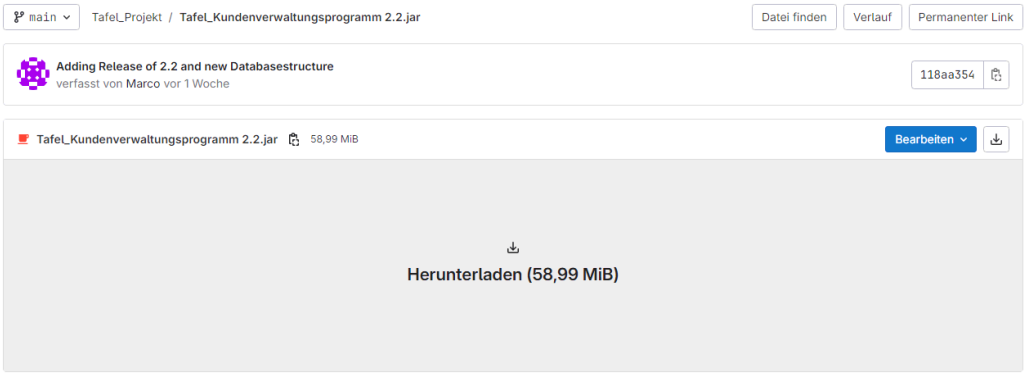

2. **JAR-Datei ausführen**
   Sobald die JAR-Datei heruntergeladen wurde, können Sie diese ganz einfach per **Doppelklick** ausführen. Stellen Sie sicher, dass das **JDK** (Java Development Kit) auf Ihrem System installiert ist, da es zur Ausführung der Datei benötigt wird.

5.4 Einrichten der Datenbank

Auf der Seite https://mariadb.com/downloads/ kann das DBMS (Datenbank Managementsystem) heruntergeladen werden. Siehe Screenshot:

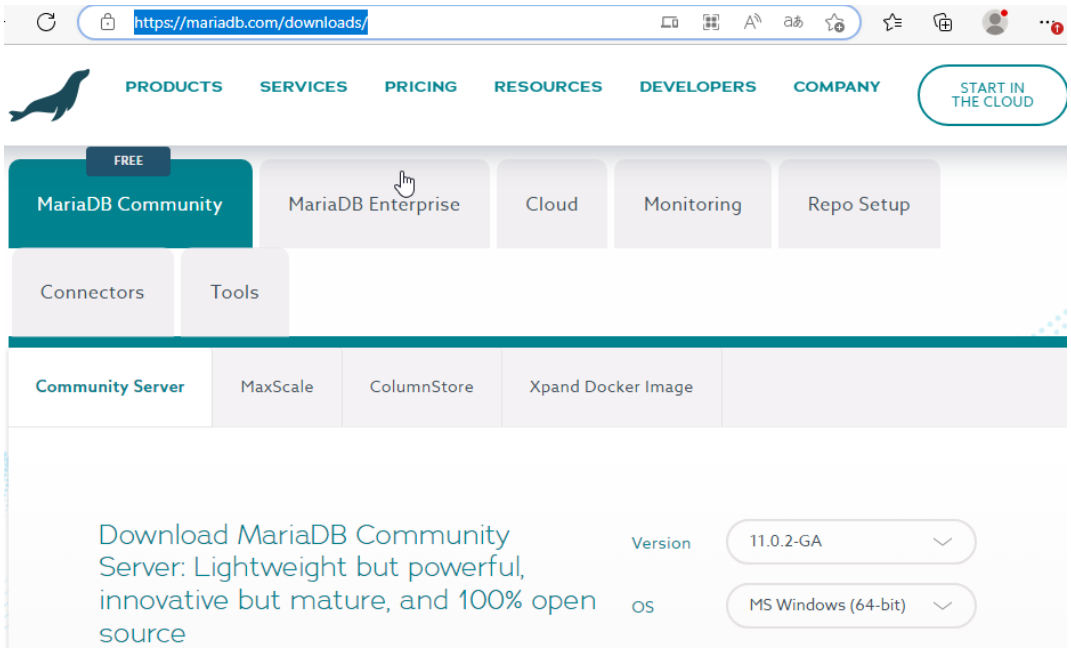

Auf der Seite angekommen, das passende Betriebssystem auswählen und herunterladen. Danach unter Downloads die soeben heruntergeladene mariadb.exe Datei ausführen

Um **MariaDB 11.5** zu installieren, starten Sie die Installationsdatei. Im ersten Fenster klicken Sie auf **Next**, um den Vorgang zu beginnen.

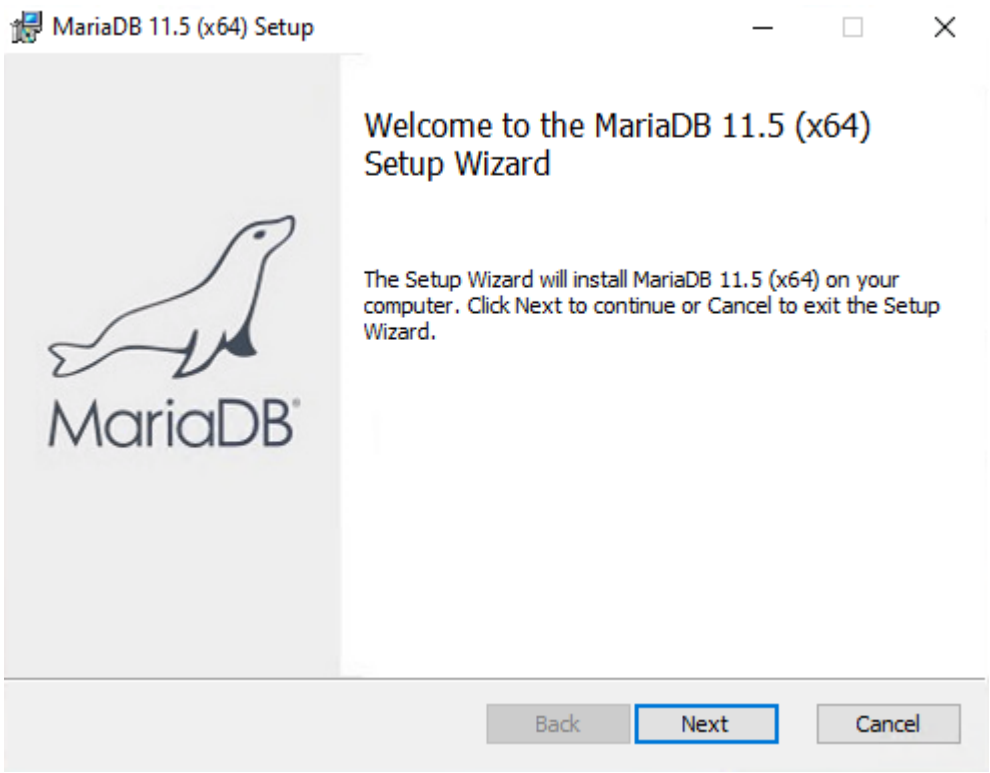

Lesen Sie die Lizenzbedingungen, setzen Sie ein Häkchen bei „I accept the terms in the License Agreement“ und klicken Sie auf **Next**.

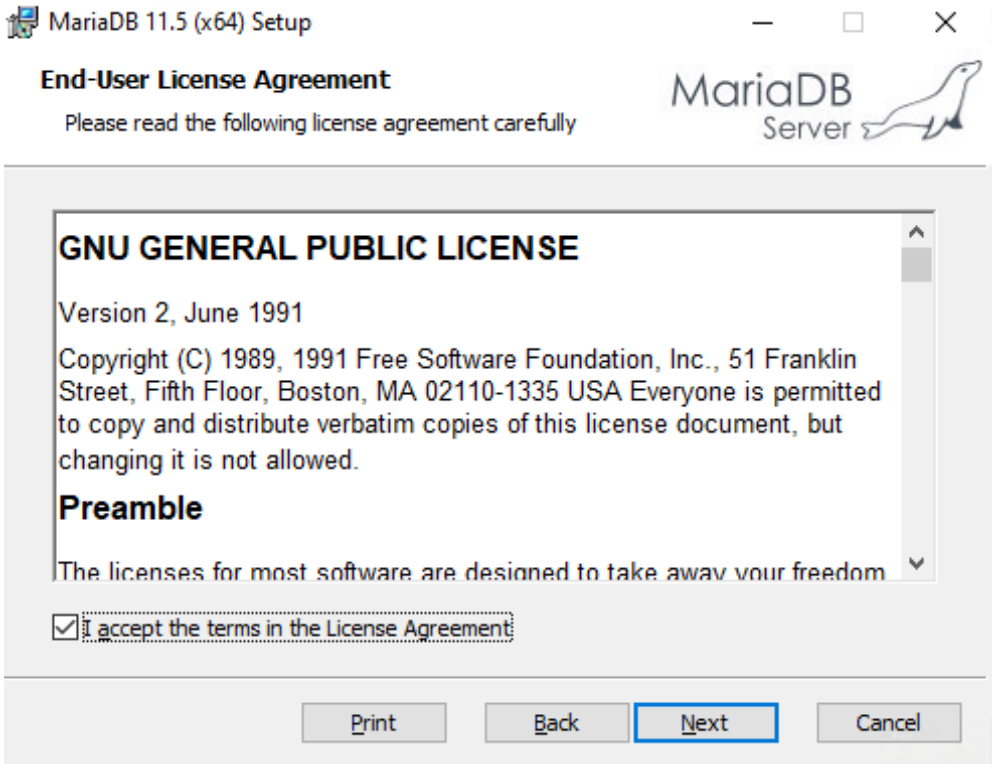

Im nächsten Schritt können Sie die **Standardeinstellungen** beibehalten. Alle notwendigen Komponenten sind bereits ausgewählt. Klicken Sie einfach auf **Next**.

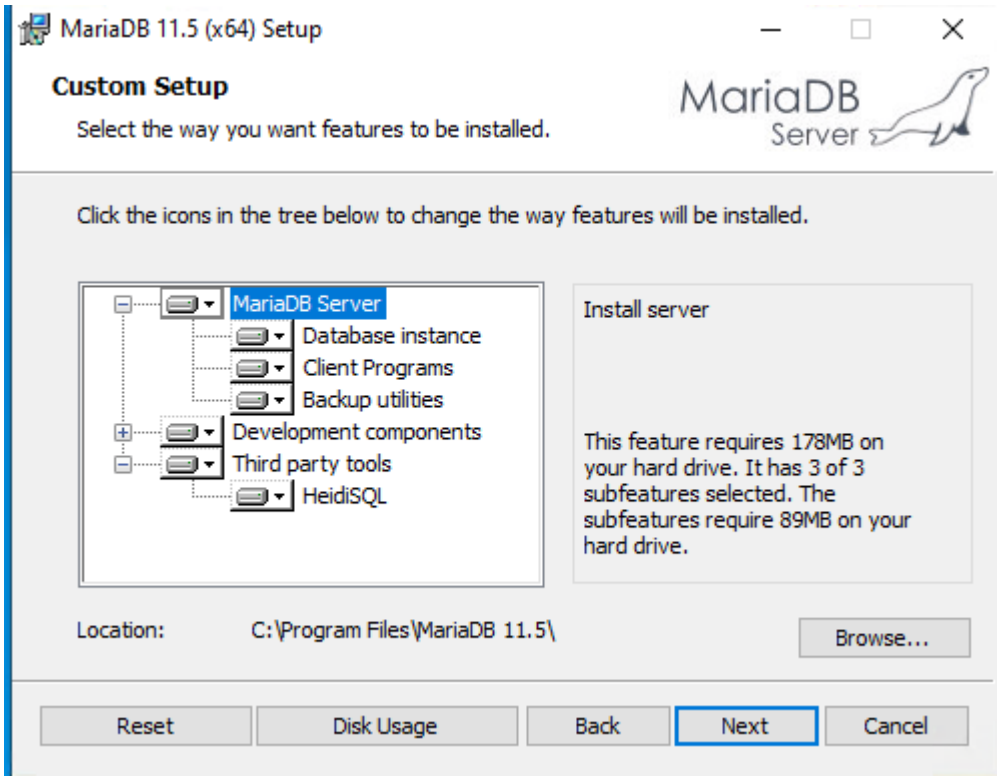

Nun werden Sie aufgefordert, ein **Root-Passwort** festzulegen. Wählen Sie ein **sicheres Passwort** und notieren Sie es, da es wichtig für den späteren Zugriff auf die Datenbank ist. Klicken Sie auf **Next**.

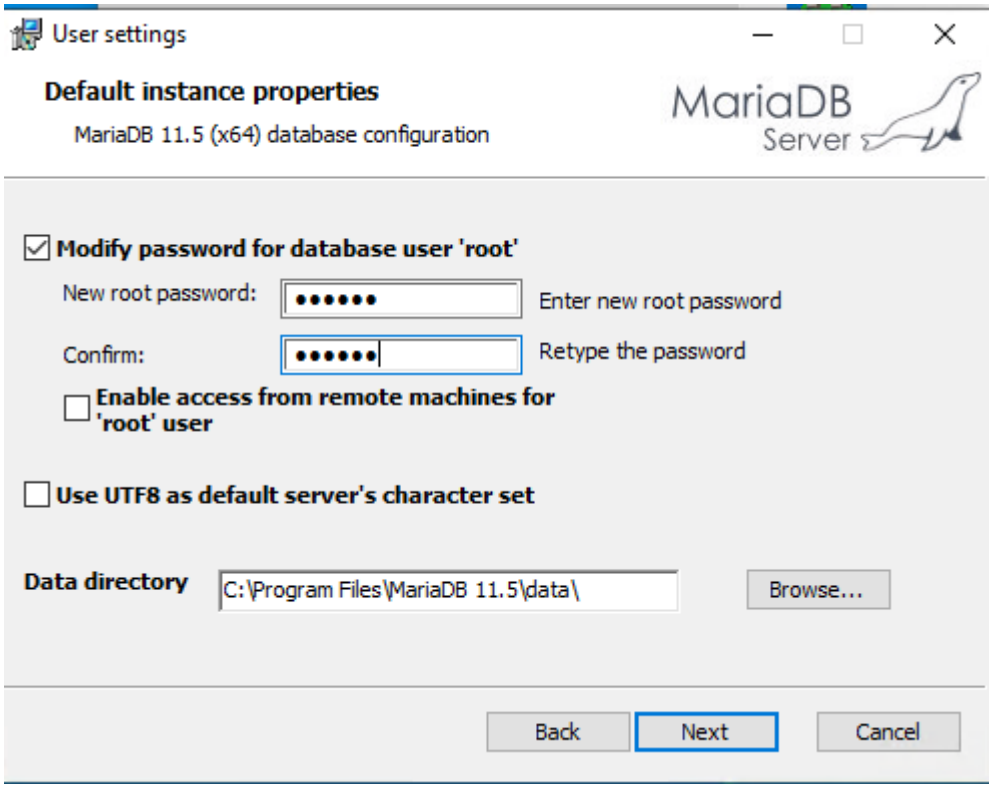

Die **Standardeinstellungen** für die Datenbank, wie der TCP-Port und die Installation als Dienst, können Sie ebenfalls übernehmen. Klicken Sie auf **Next**.

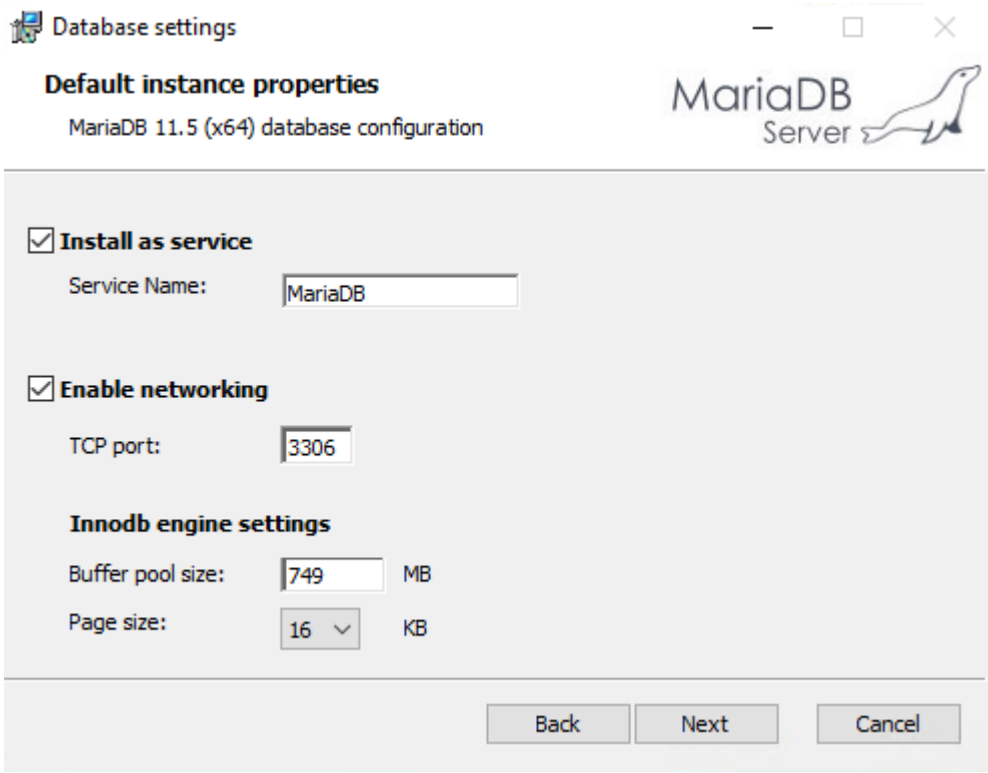

Im folgeschritt kann dann MariaDB installiert werden.

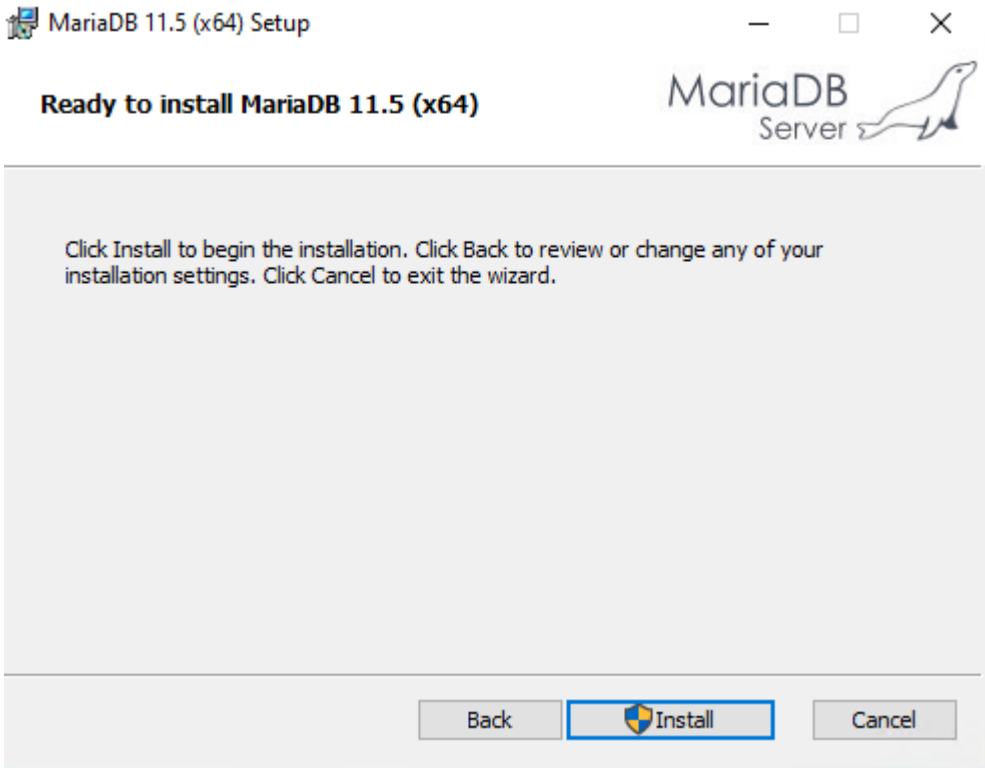

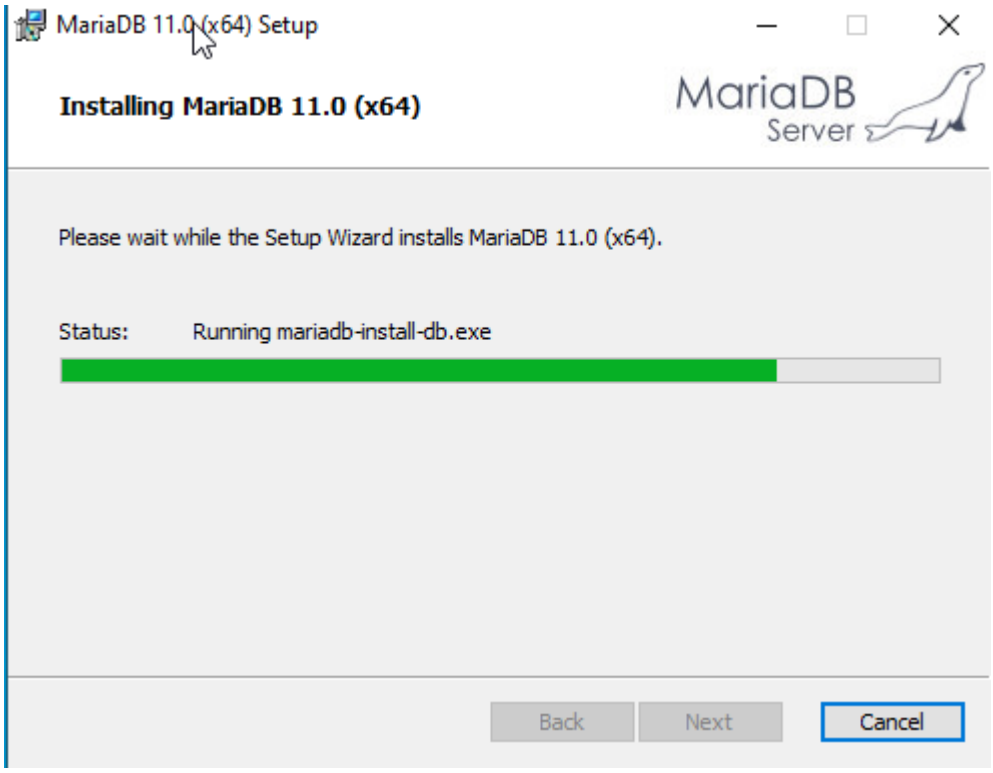

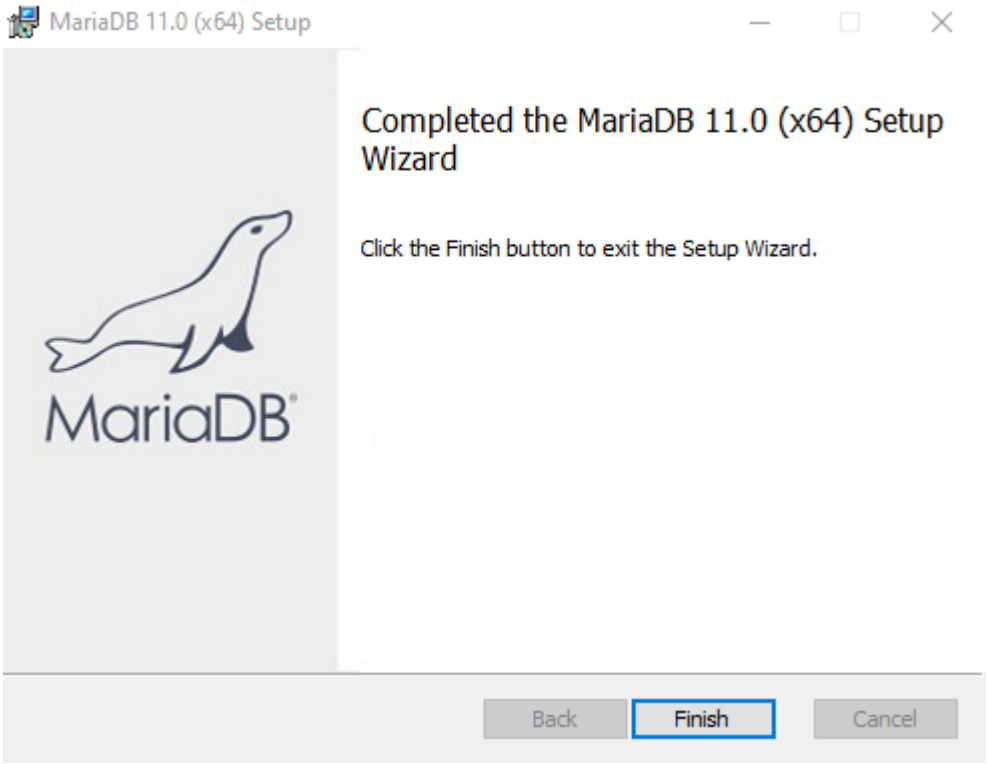

Nun ist MariaDB installiert.

5.4.1 Exkurs: Sichere Kennwörter

Achtung: Zugangskennwörter können durch Ausprobieren aller möglichen Schlüssel oder durch das Verwenden häufiger Kennwörter erraten werden. Es wird die Verwendung von besonders langen (>20 Zeichen) und besonders komplexen Kennwörtern empfohlen. Sie sollten z.B. Zeichenkombinationen wählen, die aus seltenen Wörtern und Wortstellungen, Phantasiewörtern oder fremdsprachigen Wörtern, Anfangsbuchstaben eines Satzes UND Zahlen UND/ODER Sonderzeichen ODER noch besser Kombinationen davon bestehen. Deren Bestandteile sollten für einen gut über die Person und ihre Interessen informierten Angreifer nicht vorhersehbar sein. Kennwörter sollten weiterhin regelmäßig geändert werden. Tipp: Namen, Filmzitate, berühmte Aussprüche, Aneinanderreihungen von einfachen Wörtern, Geburtsdaten, etc. sind als Kennwörter ungeeignet, da sie leicht erraten werden können. Weiterhin sind folgende häufige Kennwörter zu vermeiden: passwort, Eigennamen, triviale Tastaturzeichenfolgen (12345, 1qay2wsx, asdf, qwert …).

5.5 Ersteinrichtung des Tafel-Kundenverwaltungsprogramms

Nach dem Download und der Ausführung der JAR-Datei beginnt die **Ersteinrichtung** des Tafel-Kundenverwaltungsprogramms. Der Installationsassistent führt Sie durch die einzelnen Schritte.

1. **Start der Einrichtung**

   Nach dem Start des Programms erscheint ein Begrüßungsfenster. Hier geben Sie den **Tafel-Namen** inklusive der Rechtsform ein (z.B. „Tafel Mustermann e.V.“). Klicken Sie auf **Weiter**, um fortzufahren.

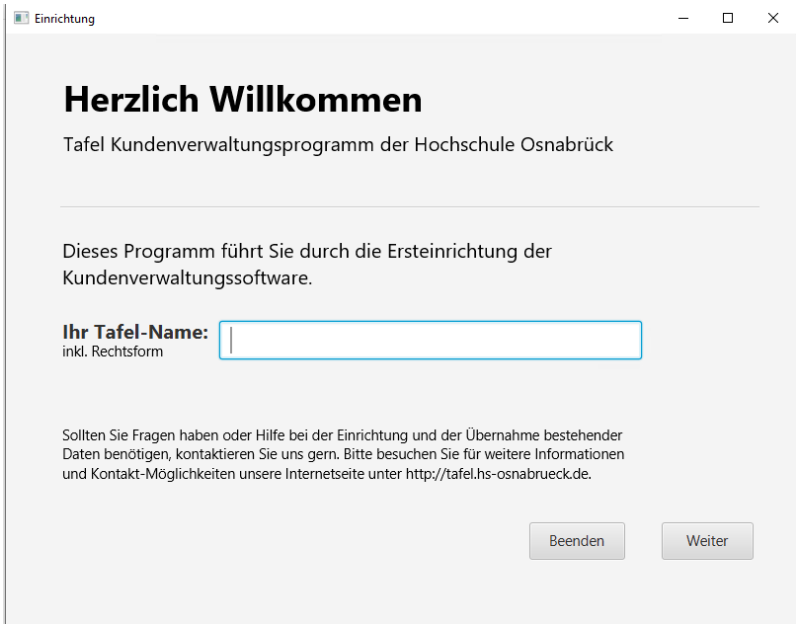

2. **Auswahl der Datenbankoption**

   Im nächsten Fenster haben Sie drei Optionen:

   - **Eine neue leere Datenbank erstellen**: Erstellt eine neue Datenbank mit allen notwendigen Tabellen.
   - **Daten aus dem alten Kundenverwaltungsprogramm migrieren**: Überträgt Daten aus einer bestehenden Datenbank.
   - **Eine bereits vorhandene aktuelle Datenbank verbinden**: Verbindet das Programm mit einer bestehenden Datenbank.

Wählen Sie die Option **„Eine neue leere Datenbank und benötigte Tabellen erstellen“** und klicken Sie auf **Weiter**.

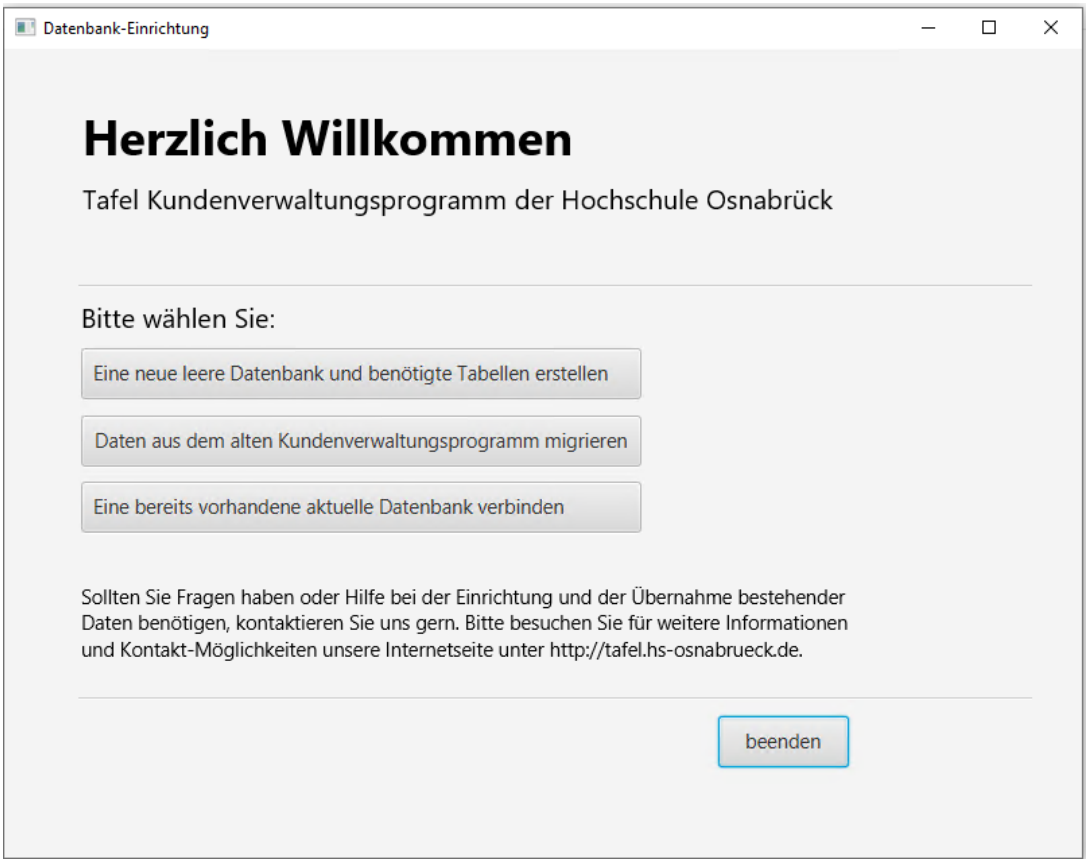

3. **Erstellen der Datenbankverbindung**

   Im nächsten Fenster geben Sie die **Datenbank-Verbindungsdaten** ein:

   - **Server-Adresse**: Meistens „localhost“ (wenn die Datenbank lokal auf dem Rechner läuft).
   - **Server-Port**: Standardmäßig 3306 für MySQL/MariaDB.
   - **Benutzername**: „root“ (oder ein anderer Administratorzugang).
   - **Passwort**: Das Passwort, das bei der Installation von MariaDB festgelegt wurde.

Klicken Sie auf **Prüfen und verbinden**, um die Verbindung zum Datenbank-Server zu überprüfen. Wenn alles korrekt ist, wird ein **grüner Haken** angezeigt. Geben Sie unter **Datenbank Name** den Namen „Tafel“ ein und klicken Sie auf **Datenbank Struktur importieren**

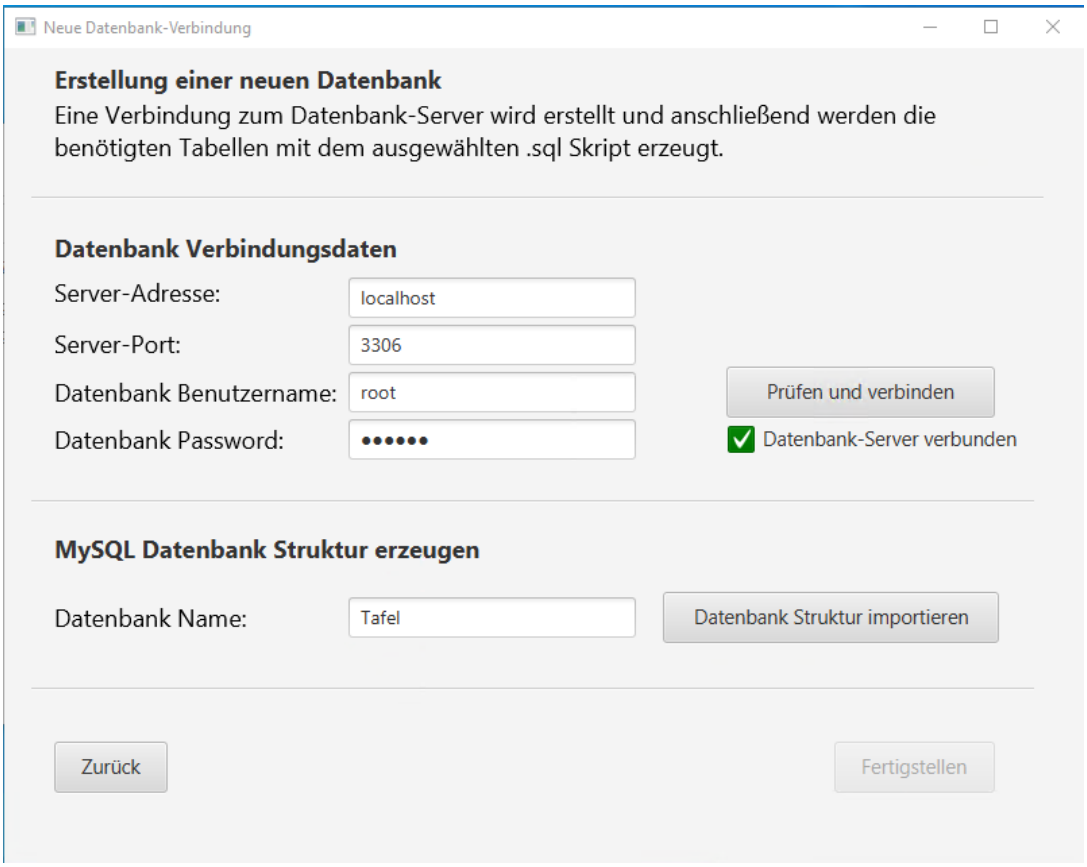

4. **Datenbankstruktur importieren**

   Nachdem Sie auf **Datenbank Struktur importieren** geklickt haben, öffnet sich ein Fenster, in dem Sie die SQL-Datei auswählen müssen. Diese Datei finden Sie in der heruntergeladenen **Source code.zip**-Datei unter den Veröffentlichungen auf GitLab. Navigieren Sie zum Ordner „Tafel_Projekt-2.2“ und wählen Sie die Datei **Tafel_Datenbank_Struktur.sql** aus. Klicken Sie auf **Öffnen**, um die Datei zu importieren.

Nach dem Import schließt sich das Programm automatisch und muss neu gestartet werden.

5. Erneuter Start und Verbindung zur bestehenden Datenbank

Beim Neustart des Programms wird erneut das Begrüßungsfenster angezeigt. Geben Sie wieder den gleichen **Tafel-Namen** ein und wählen Sie dieses Mal die Option **„Eine bereits vorhandene aktuelle Datenbank verbinden“**.

Verwenden Sie nun die gleichen Verbindungsdaten wie zuvor (Server-Adresse, Port, Benutzername, Passwort) und klicken Sie erneut auf **Prüfen und verbinden**. Wenn die Verbindung erfolgreich ist, wird dies durch einen **grünen Haken** bestätigt. Klicken Sie auf **Fertigstellen**, um den Vorgang abzuschließen.

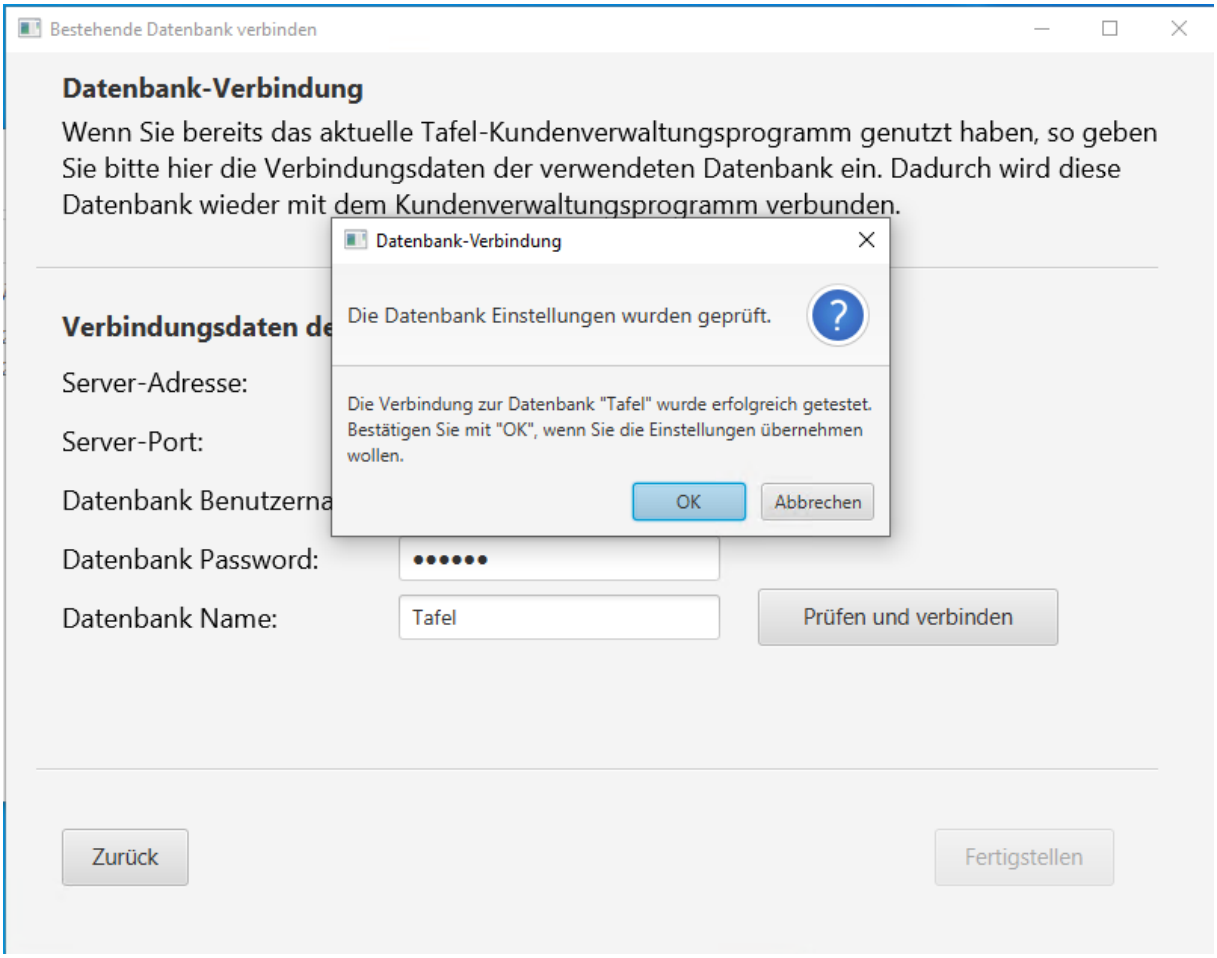

6. **Erste Anmeldung**

   Nach dem erneuten Start des Programms gelangen Sie zum Anmeldefenster. Verwenden Sie bei der **ersten Anmeldung** die Daten aus Abschnitt 5.7 der Dokumentation.

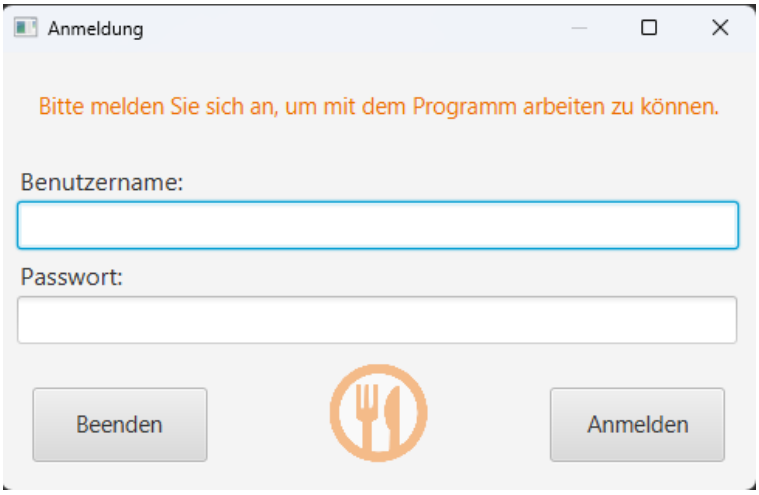

5.6 Migration vom alten Kundenverwaltungsprogramm (1.x) zum Neuen (Version 2.0 oder höher)

Um die Daten von Kunden, die noch die alte **Delphi-basierte Kundenverwaltungssoftware** (Versionen kleiner 2.0) verwenden, in das neue System zu migrieren, folgen Sie diesen Schritten:

1. **Backup der alten Datenbank erstellen**

   Bevor die Migration durchgeführt werden kann, müssen die Kunden, die die alte Software verwenden, ein Backup ihrer **alten Datenbank** erstellen. Dieses Backup sollte als **.SQL-Datei** vorliegen und wird später in das neue System importiert.

2. **Verbindung zur neuen Datenbank herstellen**

   Nachdem das Backup erstellt wurde, können Sie die **JAR-Datei** der neuen Software ausführen und den Assistenten für die **Datenbankerstellung** verwenden. Wählen Sie den Reiter zur **neuen Datenbankverbindung** aus und importieren Sie die SQL-Datei aus dem Backup. Sobald dies abgeschlossen ist, können Sie mit der Datenmigration fortfahren.

3. **Datenmigration starten**

   Im Menü der Software wählen Sie den Reiter **Datenmigration**. Hier werden die Daten aus der alten Kundenverwaltungssoftware in die neue Datenbank übertragen.

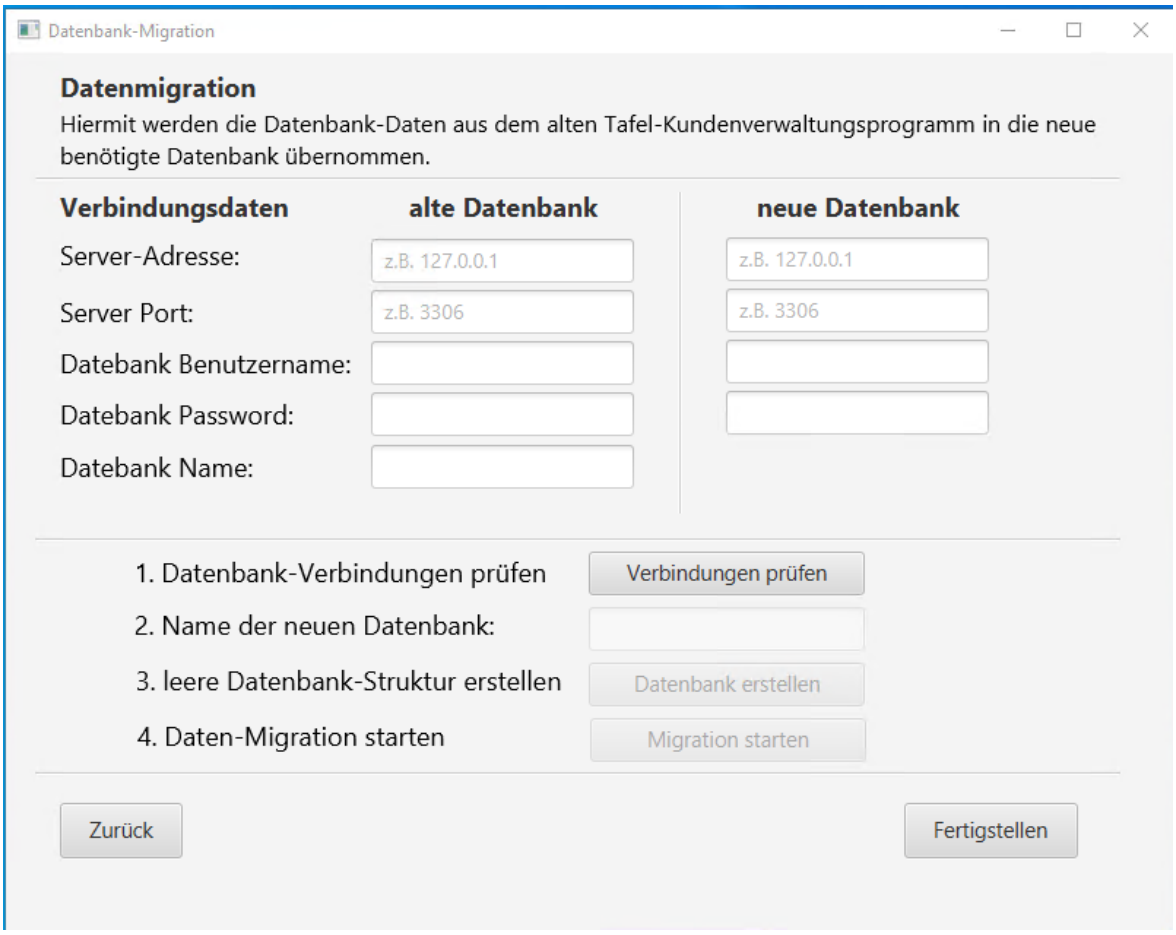

4. Verbindungsparameter eingeben

Geben Sie die **Verbindungsparameter** sowohl für die **alte** als auch für die **neue** Datenbank ein (siehe Bild 2). Zu den Verbindungsdaten gehören

- **Server-Adresse**: Normalerweise „localhost“ (wenn die Datenbanken lokal betrieben werden). **Server-Port**: Standardmäßig 3306 für MySQL/MariaDB.
- **Datenbank-Benutzername**: In der Regel „root“ oder ein Administratorzugang.
- **Datenbank-Passwort**: Das entsprechende Passwort für den Zugriff auf die Datenbank.
- **Datenbank-Name**: Der Name der jeweiligen alten und neuen Datenbank (z.B. „tafel_alt“ und „tafel_neu“).

5. **Verbindungen prüfen**

   Klicken Sie auf **Verbindungen prüfen** (siehe Bild 2). Wenn die Verbindungen zu beiden Datenbanken erfolgreich hergestellt wurden, erscheinen **grüne Häkchen** neben den Verbindungen.

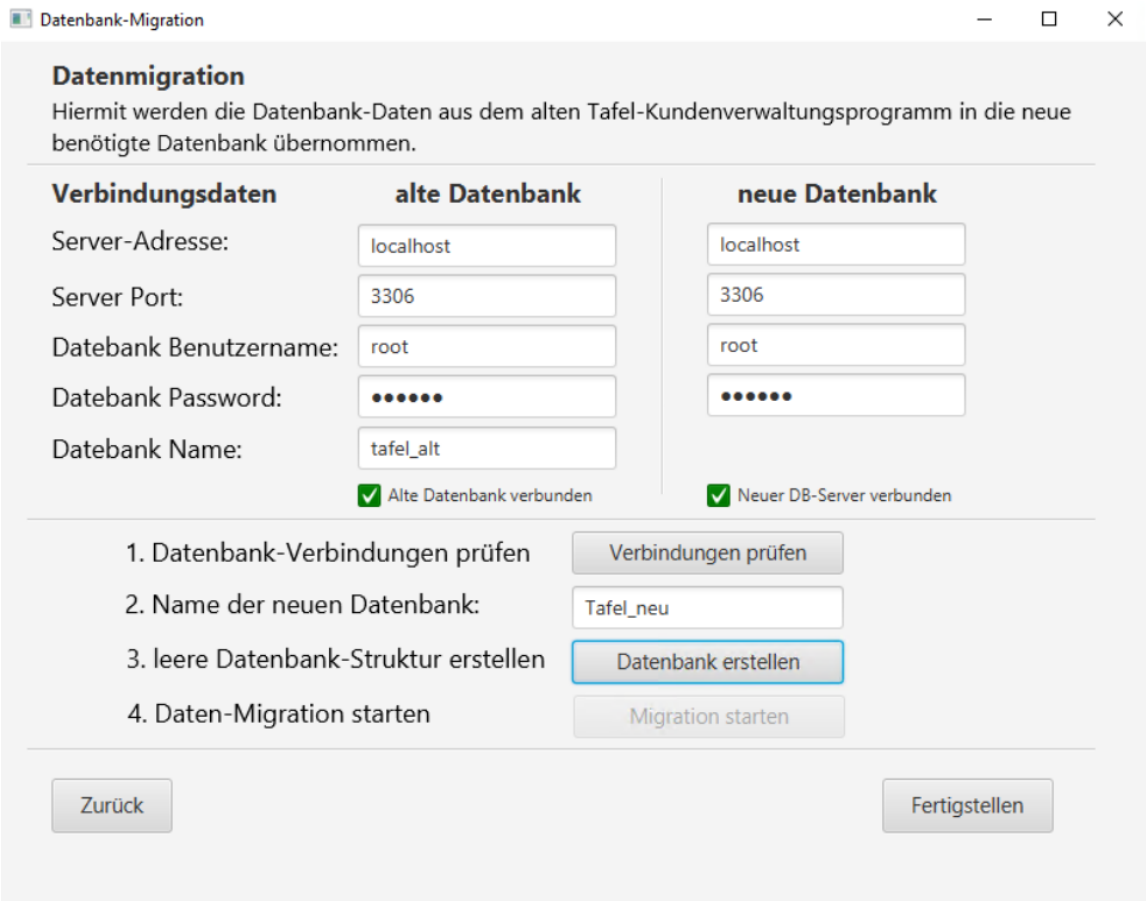

6. **Neue Datenbank erstellen**

   Geben Sie einen Namen für die **neue Datenbank** ein (z.B. „Tafel_neu“) und klicken Sie auf **Datenbank erstellen**. Wählen Sie die SQL-Datei für die neue Datenbankstruktur aus, die sich im **ZIP-Ordner** der Veröffentlichungen auf GitLab befindet. Diese Datei heißt z.B. **Tafel_Datenbank_Struktur.sql**.

7. **Datenmigration starten**

   Klicken Sie auf **Migration starten**, um die Daten aus der alten in die neue Datenbank zu übertragen. Wenn die Migration erfolgreich abgeschlossen ist, erscheint ein **grüner Haken** neben der Migration.

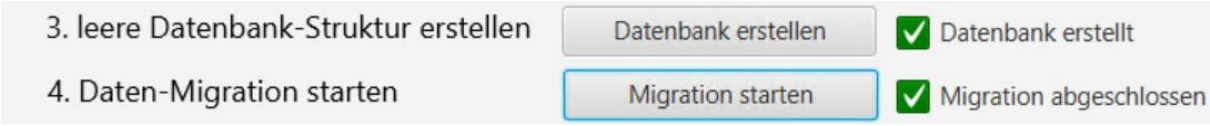

8. **Programm erneut starten**

   Nach Abschluss der Migration schließt sich das Programm automatisch. Starten Sie das Programm erneut. Alle Daten (außer den Benutzern) sollten nun migriert worden sein.

9. **Erste Anmeldung**

   Verwenden Sie bei der **ersten Anmeldung** den **Standard-Benutzernamen** und das **Standard-Passwort**, wie in der Dokumentation beschrieben.

5.7 Migration vom Datenbankserver „MySQL Community Server“ auf „MariaDB“

Am Anfang müssen wir ein Backup der vorhandenen Datenbank erstellen. Dazu müssen wir auf „Datei“ klicken und dann das „Admin Tool“ auswählen

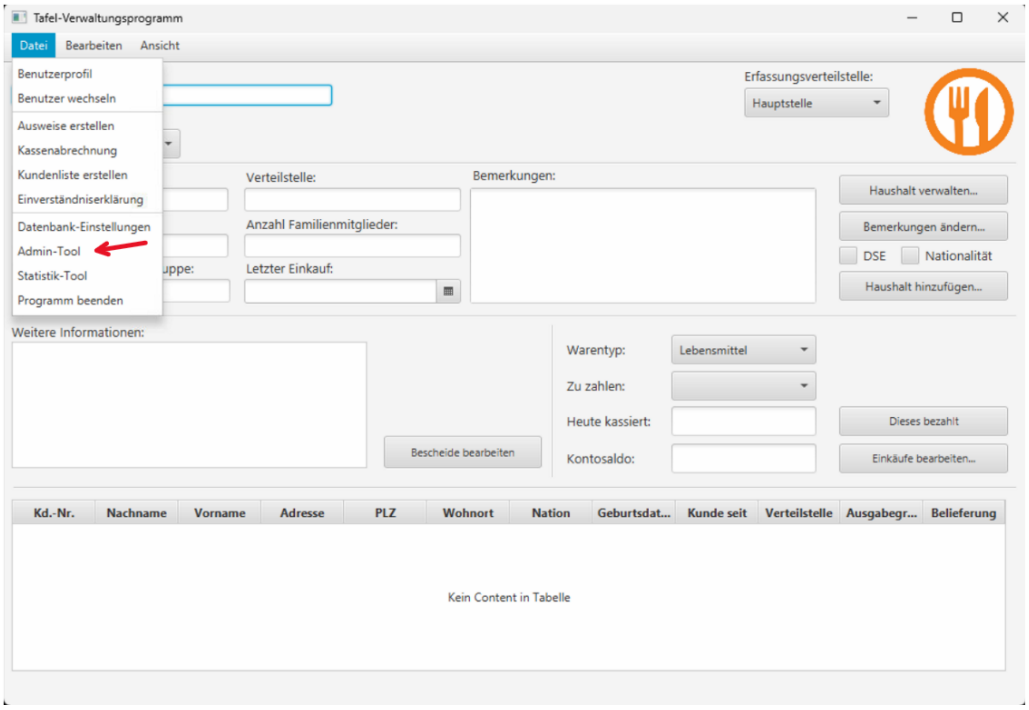

Nun führen wir den Punkt „Datenbank“ aus und müssen dort „Datenbanksicherung“ wählen. Jetzt können wir auf „Datenbank exportieren“ klicken

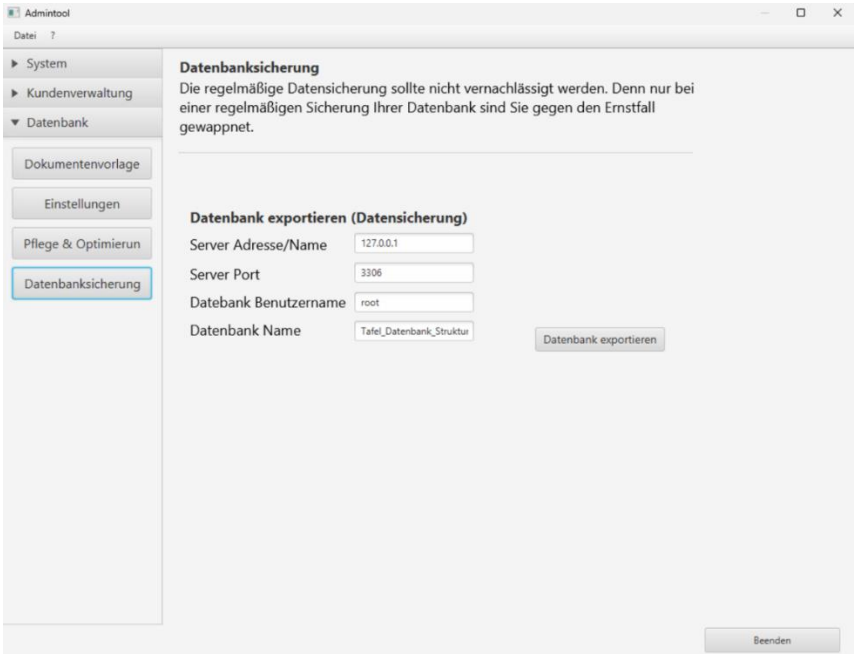

Jetzt öffnet sich ein Fenster „Datenbank-Export/Backup“, sollte dort die Meldung: „Die SQL Verbindung wurde erfolgreich getestet“ stehen. Klicken wir nun auf OK. Dann sollte, ein weiteres

Fenster erscheinen, welches „Die Datenbank wurde erfolgreich gesichert“ zeigt und auch den Pfad anzeigen, unter welchem die Datei gesichert wurde.

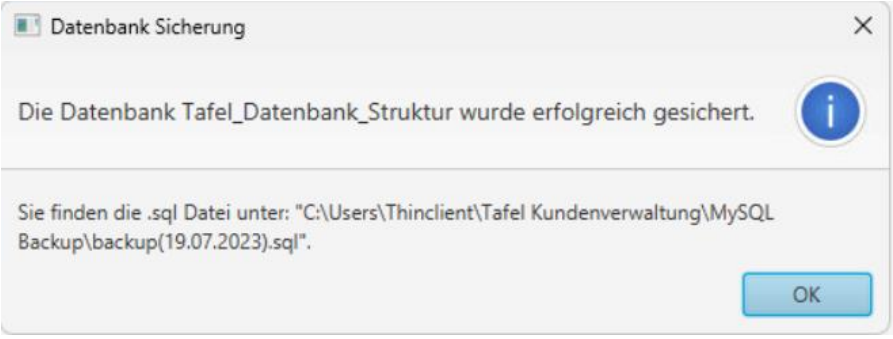

Wenn wir nun zu diesen Pfad öffnen, finden wir dort die .SQL Datei, welche die komplette

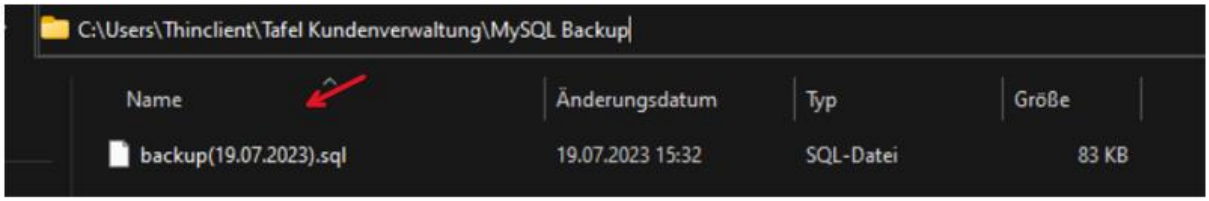

Datenbank beinhaltet.

Um diese nun mit dem neuen MariaDB Datenbank Server nutzen zu können, müssen wir diese SQL Datei in den Pfad: C:\Program Files\MariaDB 11.0\bin ziehen (Siehe Kapitel Screenshot 5.1) Nun kann man die Schritte wie in 5.1 befolgen und die „alte Datenbank“ sollte im neuen Datenbanksystem zur Verfügung stehen und alles funktioniert wie bisher.

5.8 Aktualisieren einer bestehenden Datenbank

Siehe derzeit noch Handbuch Version 2

5.6 Import bestehender Daten

Der Import bestehender Daten erfolgt direkt bei der ersten Installation des Programms mithilfe der Funktionen, hierbei wird jedoch ausdrücklich empfohlen, dass dieser Schritt von einem Mitglied des Tafel-Projektteams ausgeführt wird.

5.7 Einrichtung des Programmes

(Kein essenzieller Schritt, überprüft die Verbindung mit der Datenbank.) Starten Sie nun das Kundenverwaltungsprogramm. Um das Programm mit der Datenbank kommunizieren zu lassen, geben Sie die in Schritt 5.3 Einrichten der Datenbank festgelegten Zugangsdaten beim ersten Start ein bzw. wählen Sie aus dem Menü „Datei → Datenbank- Einstellungen“. Nun öffnet sich

ein Fenster, in dem alle nötigen Einstellungen für die Verbindung des Programmes mit der Datenbank vorgenommen werden. Klicken Sie nach Abschluss auf „Ok“.

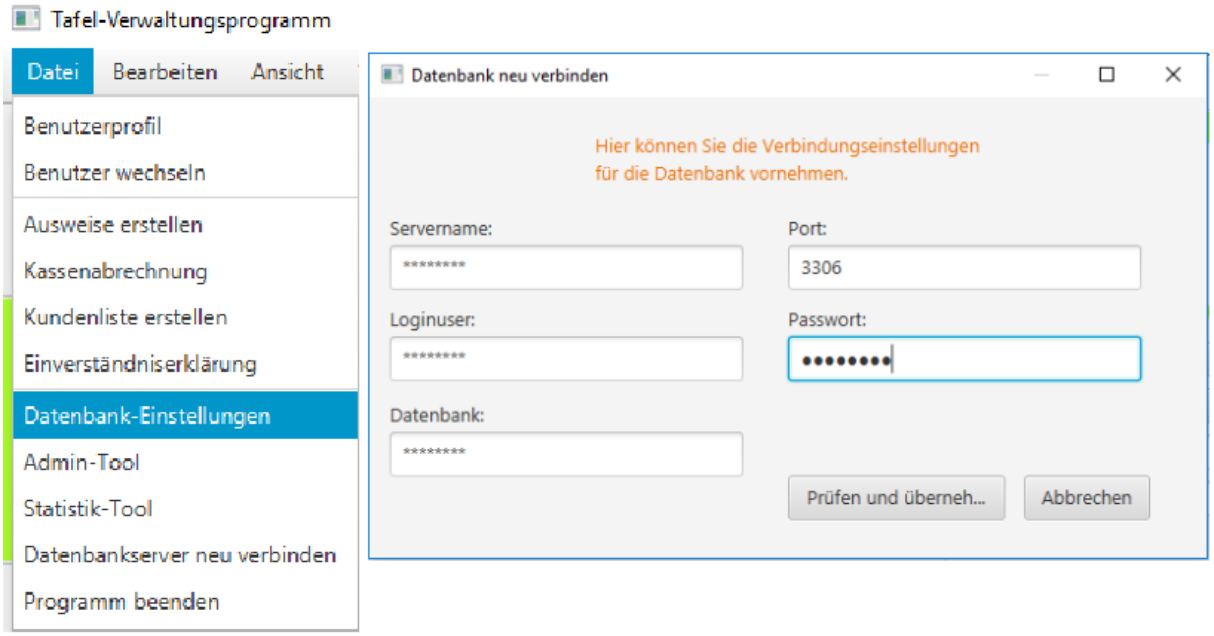

Hier finden Sie folgende Eingabefelder:

Servername:

In diesem Feld wird die Eingabe der IP-Adresse6 oder des Namens des mySQL-Servers vorgenommen.

Tipp: Verwenden Sie z.B. den Internet-Dienst dyndns.org in Verbindung mit Konfiguration Ihres Routers, um Probleme mit wechselnden IP-Adressen zu vermeiden, wenn Sie von örtlich entfernten Verteilstellen auf Ihre Datenbank zugreifen möchten.

Port:

In diesem Feld wird die Eingabe des zugehörigen Ports zum mySQL-Server vorgenommen.

Loginuser / Passwort:

Die Eingabe des Benutzernamens, sowie dem zugehörigen Passwort um die Berechtigung für den Datenzugriff der Datenbank zu erlangen wird in diesem Feld getätigt. Diese Daten sollten mit denen in Schritt „Einrichten der Datenbank“ festgelegten Daten übereinstimmen. Hinweis: Bitte verwenden Sie hier aus Sicherheitsgründen nicht den Benutzer „root“. Richten Sie innerhalb der Datenbank stattdessen z.B. einen beschränkten Benutzer „tafel“ ein und verwenden Sie diesen. Mehr Informationen erhalten Sie im Kapitel 5.3 Einrichten der Datenbank.

Datenbank:

Hier wird der der Name der Datenbank eingetragen. Diese Daten sollten mit denen in Kapitel 5.3 Einrichten der Datenbank festgelegten Daten übereinstimmen. Im Folgenden müssen Sie sich am Programm anmelden. Dazu verwenden Sie den Benutzer „Administrator“ samt des Standard-Kennwortes (Geburtsdatum nach deutschem Format) in diesem Falle „01.01.2000“, sofern Sie im Kapitel 5.3 Einrichten der Datenbank noch keine Änderung durchgeführt haben. Hinweis: Vergessen Sie nicht, die Verteilstelle für jede Installation korrekt einzustellen. Weitere Informationen finden Sie im Kapitel 6.1 Die Bedienoberfläche in der Übersicht

Für fortgeschrittene Benutzer:

Durch das Setzen der oben beschriebenen Einstellungen wird eine Datei namens „settings.ini“ erzeugt / geändert. Diese Datei wird bei einer Standard-Installation im Programmdatenordner des Tafel Kundenverwaltungsprogrammes (ab Windows Vista unter „C:\ProgramData\Tafelverwaltung“) erzeugt / geändert. Sie lässt sich mit einem Standard-Text-Editor wie Notepad manuell ändern. Sie können hier weiterhin folgende Schlüssel-Werte-Paare festlegen, indem Sie diese in die Datei in jeweils eine neue Zeile schreiben:

InAllUsers:

Speichert die INI-Datei wahlweise im bisherigen Ordner („InAllUsers=1“ “, üblicherweise „C:\ProgramData\Tafelverwaltung“) oder im Programm-Ordner („InAllUsers=0“, üblicherweise „C:\Program Files (x86)\Tafel Kundenverwaltungsprogramm“). Bitte beachten Sie, dass die Benutzerkontensteuerung ab Windows Vista verhindert, dass in diesen Ordner geschrieben wird. Diese Einstellung soll einen Betrieb im Rahmen der Anwendungsvirtualisierung ermöglichen (z.B. Citrix). Die Standardeinstellung ist „InAllUsers=1“.

SaveToFile:

Erlaubt („SaveToFile=1“) oder verhindert („SaveToFile=0“) das Schreiben von Einstellungen in die Konfigurationsdatei. So kann verhindert werden, dass Benutzer Einstellungen ändern. Die Standardeinstellung ist „SaveToFile=1“.

6 Beschreibung der Funktionen

Siehe derzeit noch Handbuch Version 2

6.1 Die Bedienoberfläche in der Übersicht

In den folgenden Kapiteln finden Sie dann Erläuterungen zu den einzelnen Funktionen.

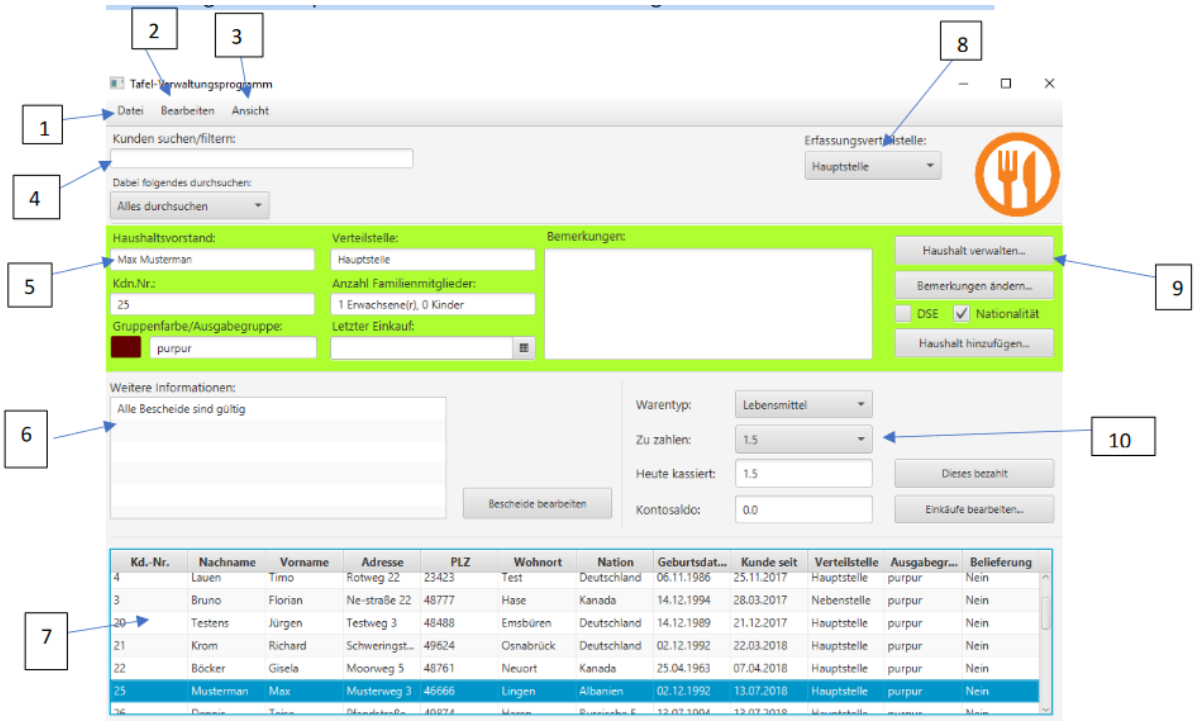

1. Menüleiste

Über die Menüleiste erhalten Sie über die einzelnen Reiter den Zugriff auf die Hauptfunktionen des Programms. Diese sind je nach der Häufigkeit der Verwendung gegebenenfalls auch von anderen Stellen im Programm ausführbar.

- **Benutzerprofil**

  Hier können Sie Ihr Benutzerprofil ändern. Neben der Funktion, dass Passwort zu ändern, können Sie hier einige andere Funktionen ausführen. Sie können die Sucheinstellungen speichern und die Anzeige mehrerer Personen eines Haushalts vermeiden. Zudem kann die Ampelfunktion aktiviert werden: Diese stellt den Kunden bei abgelaufenen Bescheiden rot dar, bei gültigen Bescheiden grün und bei Bescheiden mit einer Laufzeit von weniger als einem Monat orange (siehe Abbildung).

Hinweis: Es handelt sich um fiktive Daten

Sie können außerdem automatisch zum nächsten Kunden wechseln, sobald Sie eine Umsatzspeicherung durchgeführt haben. Ergänzend können Sie die Option aktivieren nach einer Umsatzspeicherung direkt in den Suchbereich zu springen. Auch die Uhrzeit, zu der zwischen Vor- und Nachmittag gewechselt wird, befindet sich an dieser Stelle.

Zuletzt haben Sie die Möglichkeit sich die Berechtigungen des aktuell angemeldeten Benutzers anzeigen zu lassen.

- **Benutzer wechseln**
  Diese Funktion dient zum Wechsel zwischen den verschieden Benutzern, die in der Datenbank gepflegt sind. (siehe Kapitel 5.3 Einrichten der Datenbank)

- **Datenbankserver neu verbinden**
  Diese Funktion veranlasst das Programm, einen erneuten Verbindungsversuch zu Datenbank durchzuführen.

- **Programm-Einstellungen**
  Diese Option dient zum Einrichten der Verbindung. Kundenliste erstellen Diese Option dient zum Ausdrucken einer Kundenliste. (siehe Kapitel 6.3.7 Kundenliste erstellen)

- **Ausweise erstellen**
  Diese Option ermöglicht, Ausweise für Kunden auszudrucken. (siehe Kapitel 6.3.8 Ausweise erstellen)

- **Kassenabrechnung ausführen und drucken**
  Diese Option summiert die Tagesumsätze und druckt sie aus. (siehe Kapitel 6.3.9 Kassenabrechnung ausführen und drucken)

- **Sonstiges ausgeben**
  Diese Option ermöglicht die Ausgabe von sonstigen benutzerdefinierten Daten, z.B. einer Datenschutzerklärung. (siehe Kapitel 6.3.10 Sonstiges ausgeben)

- **Programm beenden**
  Diese Option dient zum Beenden des Programmes.

2. Menüreiter: Bearbeiten

- **Haushalt hinzufügen**

Diese Funktionen ermöglichen das Hinzufügen eines Haushaltes.

- **Haushalt bearbeiten**

  Ermöglicht Ihnen das Bearbeiten eines bereits angelegten Haushaltes.

- **Bemerkungen bearbeiten**

  Hier können zu einem ausgewählten Haushalt Bemerkungen hinterlegt werden.

- **Bescheide bearbeiten**

  Ermöglicht das Bearbeiten, Hinzufügen oder Löschen von Bescheiden.

- **Buchungen bearbeiten**

  Stornieren von Buchungen.

- **Vollmachten bearbeiten**

  Ermöglicht das Bearbeiten, Hinzufügen oder Löschen von bestehenden Vollmachten.

3. Menüreiter: Ansicht

Lässt die Schriftgrößen im Programm vergrößern oder verkleinern.

4. Kunden suchen / Filter

Das Durchsuchen der Datenbank nach bestimmten Haushalten unter Berücksichtigung einzelner Kriterien (Verteilstelle, Name/Kundennummer, Straße, Ort und örtliche Kundennummer) erfolgt über diese Funktion. Sie können über die Option „auch archivierte Kunden finden“ zusätzlich auswählen, ob diese in die Suche einbezogen werden. Die Archiv-Funktion entfernt nach einer bestimmten Anzahl an Monaten ohne Umsatzbuchung (inaktive Kunden) diese aus der regulären Suchfunktion im Kundenverwaltungsprogramm. Die Kunden werden dabei nicht gelöscht.

5. Daten eines markierten Kunden

Viele der gespeicherten Information über einen Kunden werden hier angezeigt. Ändern können Sie diese über die Befehle unter Punkt 8.

6. Weitere Informationen

Informationen über Bescheide / Datenschutzerklärung des aktuell markierten Kunden werden hier angezeigt, u.a.:

• Hinweis auf Ablauf bzw. Aktualität

• Kurzfassung: Anzahl der gültigen Bescheide

• Hinweis auf Datenschutzerklärung

• Hinweis auf negativen Kontosaldo

7. Suchergebnis

Hier wird das Ergebnis der Suche nach Kunden ausgegeben. Klicken Sie auf eine Zeile, um zum Kunden-Datensatz zu gelangen.

8. Erfassungs-Verteilstelle

Hier erfolgt die Festlegung der Verteilstelle, bei der der Verkauf abgewickelt wird. Die Verteilstelle muss beim ersten Programmstart korrekt eingestellt werden, damit sich bei den Abrechnungen keine Überschneidungen mit anderen Verteilstellen ergeben und Umsätze getrennt erfasst werden. Mithilfe dieser Funktion können Sie z.B. Listen in Papierform (nach)erfassen, deren Verkäufe bei einer anderen Verteilstelle durchgeführt wurden, die nicht über eine Computer-Anbindung verfügt. Diese Einstellung kann nur von entsprechend berechtigten Benutzern geändert werden.

9. Bereich für das Bearbeiten eines Haushaltes

Diese Funktionen ermöglichen das Hinzufügen, Ändern und Entfernen eines Haushaltes samt Familienmitgliedern aus der Datenbank. (siehe 6.3 Beschreibung einzelner Funktionen) Außerdem kann hier die Zugehörigkeit zu Verteilstellen und Ausgabetagen geändert werden. Achtung: Entfernen Sie einen Haushalt nicht, sofern für diesen bereits Buchungen vorliegen. Diese würden aus Abrechnungsgründen in nicht zugeordneter Form in der Datenbank verbleiben.

10. Bereich für die Verkaufsabwicklung

Dieser Bereich dient dem Buchen, Nachvollziehen oder Stornieren von Umsätzen. (siehe Kapitel 6.3.6 Buchung und Stornierung eines Umsatzes) Die Berechnung der Umsätze erfolgt abhängig von den hinterlegten Warentypen und ggf. der Personenzahl (siehe Kapitel 5.3 Einrichten der Datenbank).

6.2 Rechtesystem für Benutzer

Das Programm beinhaltet ein Rechtesystem mittels Verwendung von Benutzerkonten. Die Grundeinstellung besteht aus drei vordefinierten Benutzern die mittels des Tafel Admintool verändert oder erweitert werden können. Hinzu können neue Benutzer angelegt werden und die Rechte für die einzelnen Personen angepasst werden. Hinweis: Die Funktion ist ein wichtiges Sicherheitsmerkmal, um nicht berechtigte Benutzer-Eingaben zu verhindern. Verschaffen Sie sich einen Überblick über die verfügbaren Rechte und passen Sie diese frei an (siehe Kapitel 5.3 Einrichten der Datenbank).

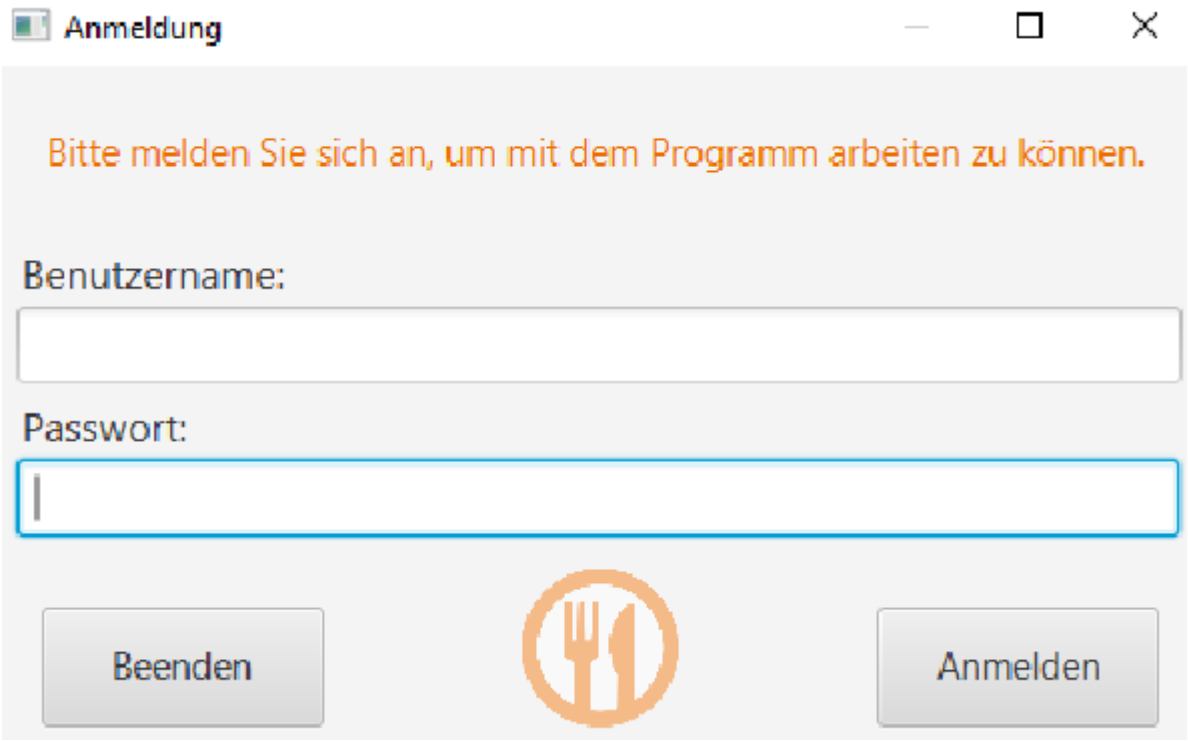

Eine Anmeldung im Tafel Kundenverwaltungsprogramm ist obligatorisch, um mit dem Programm zu arbeiten. Um im Betrieb einen Wechsel des Benutzers vorzunehmen, ist eine Anmeldung über den Menüpunkt „Datei → Benutzer wechseln“ erforderlich. Bitte melden Sie sich nach erfolgter Arbeit hier auch wieder ab, um den Missbrauch Ihrer Anmeldung zu verhindern.

Hinweis: Beim Erstellen eines Konto wird ein automatisches Kennwort festgelegt, welches beim ersten „Login“ umgehend geändert werden muss.

6.3 Beschreibung einzelner Funktionen

6.3.1 Haushalt hinzufügen

Das Anlegen neuer Haushalte (Kunden) ist über die Schaltfläche „Haushalt hinzufügen“möglich:

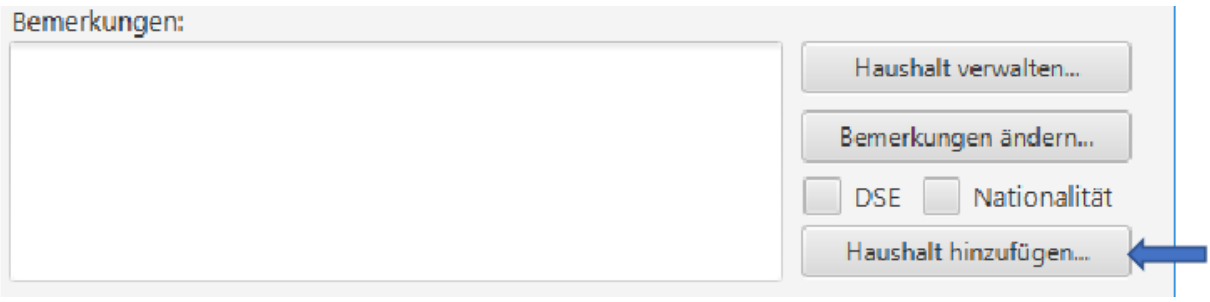

Über ein neues Fenster werden alle notwendigen Angaben in die Datenbank eingetragen. Dabei wird der Wohnort intern anhand der Postleitzahl über die Datenbank gefunden, sofern er bereits einmal erfasst wurde. Neue Eingaben ergänzen hierbei ggf. ältere Ortseinträge unter derselben Postleitzahl.

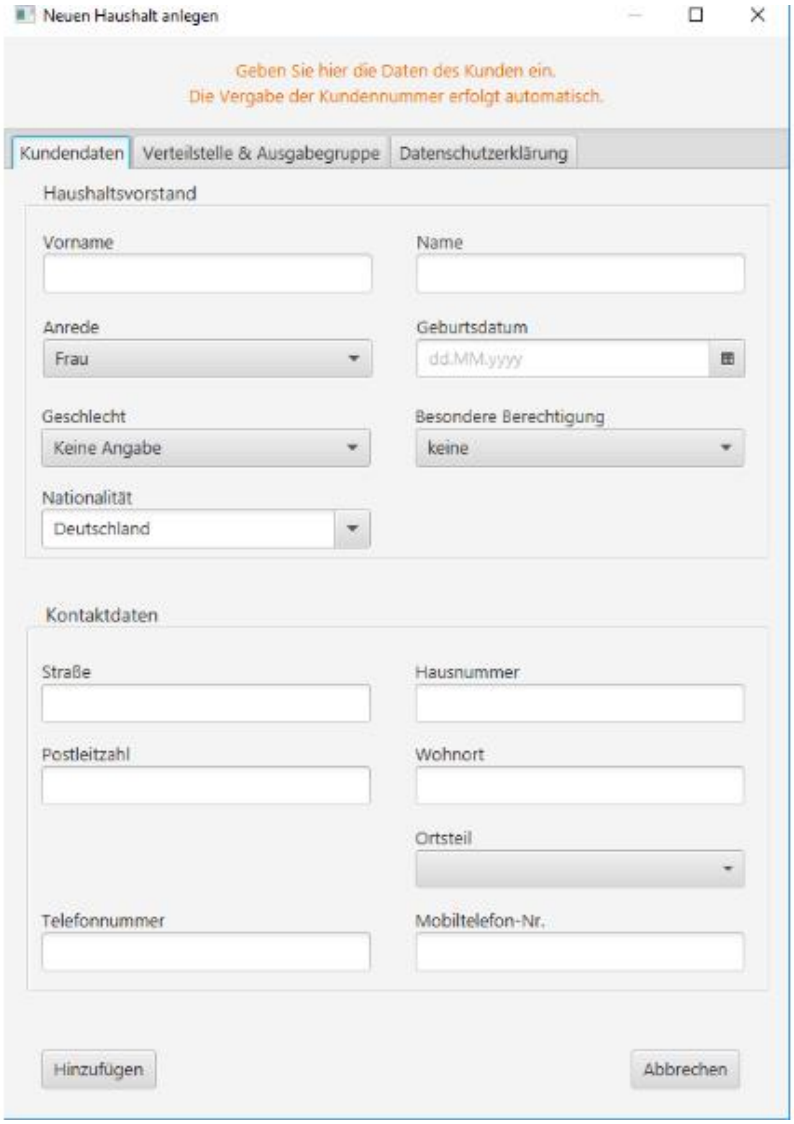

Hinweis: Besteht ein Kunde bereits in der Datenbank, wird eine Warnmeldung ausgegeben.

Über den Reiter „Verteilstelle & Ausgabe“ wird dem Kunden ein Aufnahmedatum (standardmäßig vom System vorgegeben), sowie eine Verteilstelle zugewiesen. Optional sind die Verwendung einer örtlichen Kundenummer, sowie das Festlegen eines Ausgabetages. Über den Reiter „Datenschutzerklärung“ kann für Mitarbeiter eine Erinnerung hinterlegt werden, dass der Kunde über die Verwendung und Erfassung seiner Daten im Rahmen der deutschen Datenschutzgesetze informiert wurde.

Tipp: Sie können in diesem Zusammenhang auch die Funktion „Sonstiges drucken“ im Hauptfenster verwenden, um eine Datenschutzerklärung auszudrucken. Damit können Sie einige Anforderungen des Datenschutzrechtes erfüllen.

6.3.2 Kunden bearbeiten und löschen

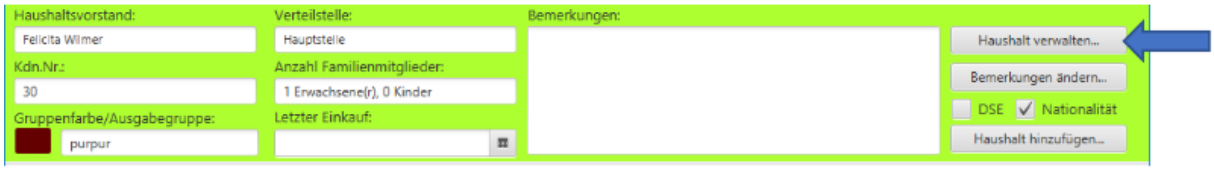

Hinweis: Es handelt sich um fiktive Daten

Bei Auswahl der Option „Kundendaten ändern“, bzw. durch einen Klick auf „Haushalt verwalten…“ erscheint ein Fenster, in dem sämtliche Veränderungen am Kunden vorgenommen werden können. Über den Button „Diesen Haushalt löschen“ wird dieser Haushalt mitsamt den zugehörigen Personen und ihren Bescheiden aus der Datenbank entfernt. Nicht gelöscht werden Umsätze zum Haushalt. Diese erscheinen in der Kassenabrechnung dann allerdings ohne Namensangabe.

Warnung: Vom Löschen von Haushalten wird aus Gründen der kaufmännischen Sorgfalt abgeraten, da Umsätze dann ggf. keinem Kunden mehr zugeordnet werden können. Diese Funktion sollte nur verwendet werden, sofern es sich um Fehleingaben handelt und noch keine Buchungen vorgenommen wurden.

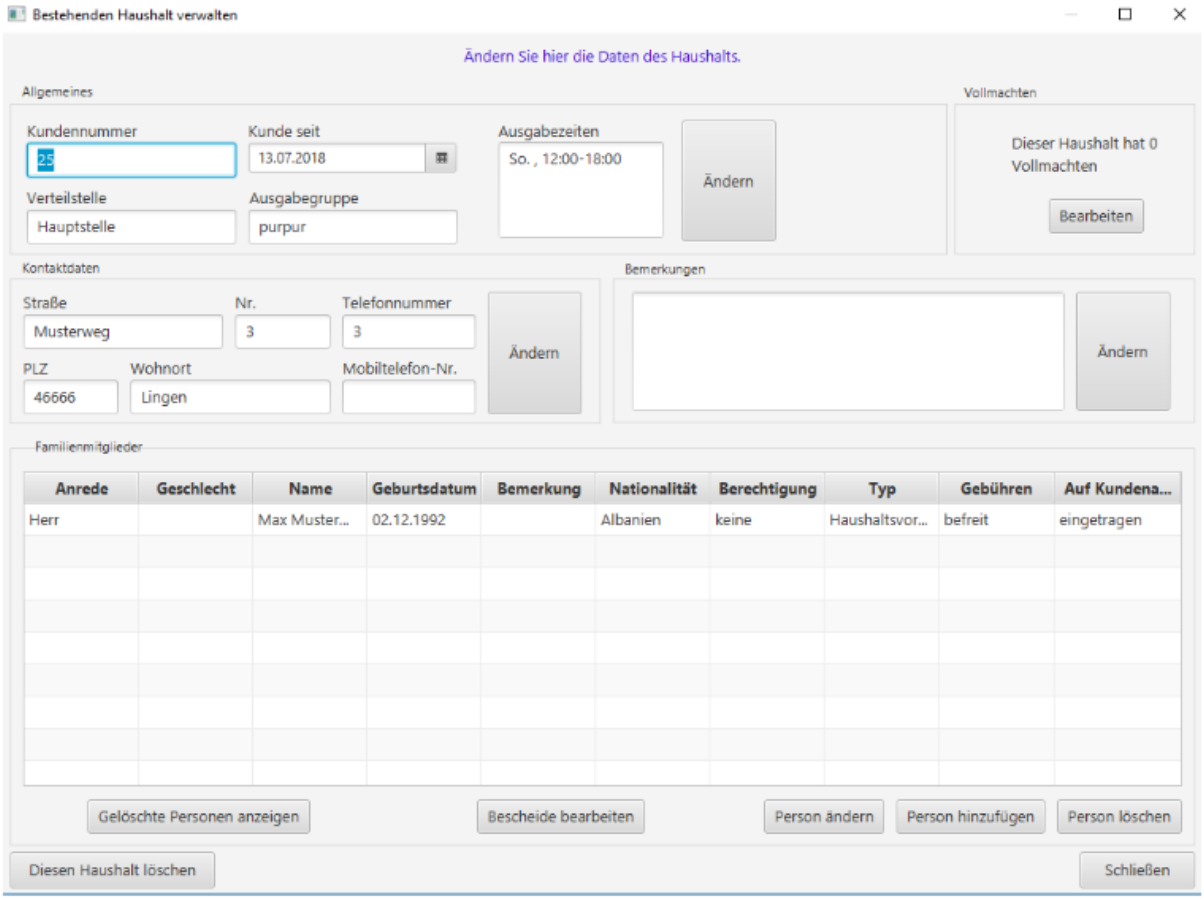

Hinweis: Es handelt sich um fiktive Daten

6.3.3 Hinzufügen von Personen zu einem Haushalt

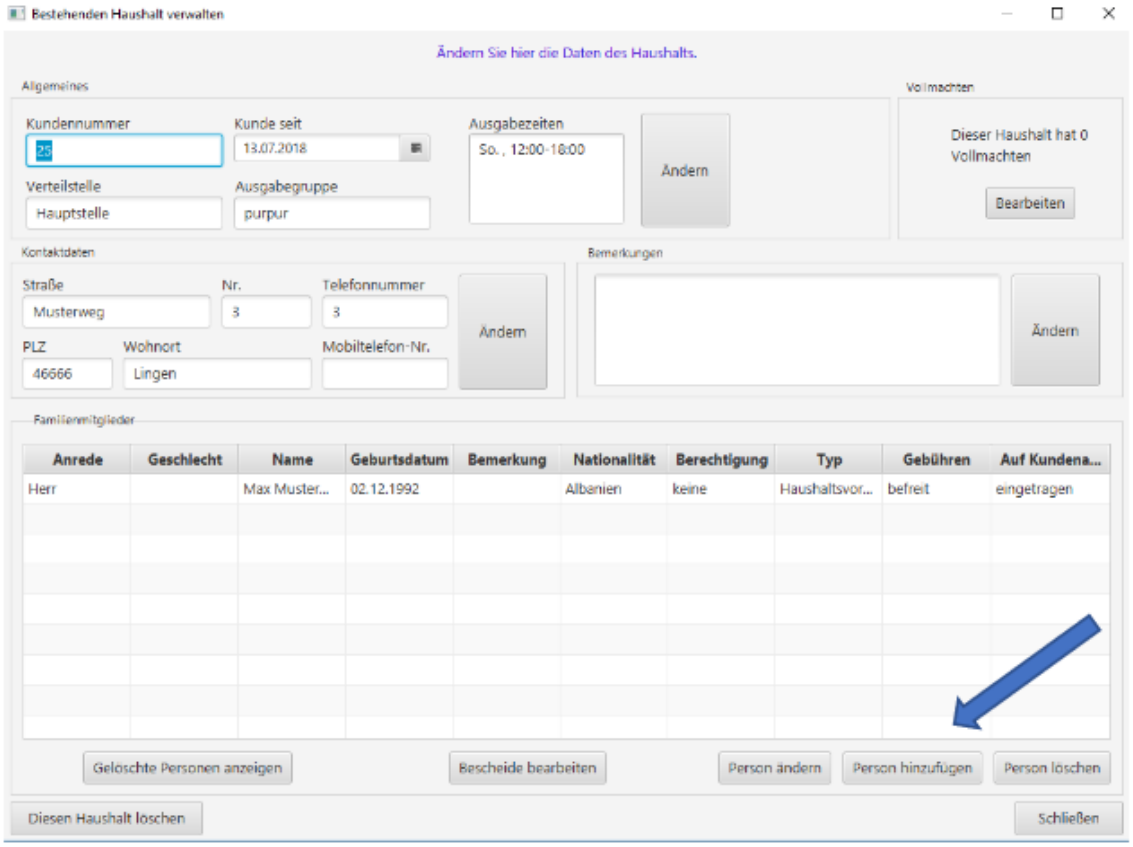

Die Anzahl der Personen in einem Haushalt beeinflusst die Berechnung der zu zahlenden Summen, sofern Sie diese Abrechnungsmethode verwenden (siehe Kapitel 5.3 Einrichten der Datenbank). Über die „Haushalt verwalten“-Schaltfläche ist es möglich, die gewünschten Veränderungen vorzunehmen und z.B. Haushaltsmitglieder hinzuzufügen oder zu verändern. Das Geburtsdatum dient der Berechnung der korrekten zu zahlenden Beträge.

6.3.4 Kunden suchen

Die individuelle Suche nach dem Namen, der Straße oder die Verteilstelle eines Kunden erfolgt über die Suchleiste „Kunde suchen / filtern“.

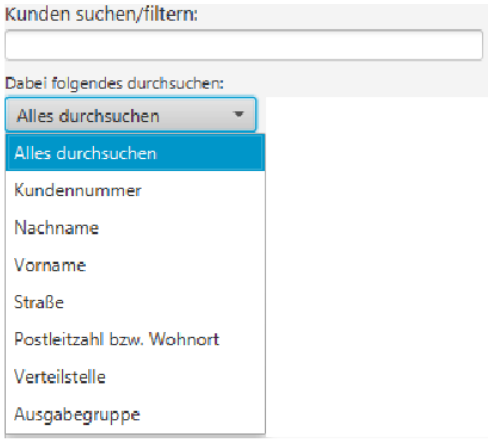

Nach Eingabe bereits eines Buchstaben wird die Datenbank nach den gewünschten Kriterien durchsucht und im unteren Bereich „Gefundene Kunden“ aufgelistet

Hinweis: Es werden alle Kunden gesucht, bei denen der Text in diesem Element vorkommt. Markieren Sie „genaue Suche“, um explizit nur nach diesem Begriff zu suchen.

Kd.-Nr.	Nachname	Vorname	Adresse	PLZ	Wohnort	Nation	Geburtsdat...	Kunde seit	Verteilstelle	Ausgabegr...	Belieferung
25	Musterman	Max	Musterweg 3	46666	Lingen	Albanien	02.12.1992	13.07.2018	Hauptstelle	purpur	Nein

Der gesuchte Name wird dann oben in der „Gefundene Kunden“-Liste angezeigt.

6.3.5 Bescheide erfassen und ändern

Bescheide dienen der Legitimierung des Kunden für Einkäufe. Im „weitere Informationen“-Fenster kann die Erfassung sowie die Änderung (siehe Kapitel 6.3.3 Hinzufügen von Personen zu einem Haushalt), wie auch Löschungen von Bescheiden vorgenommen werden kann.

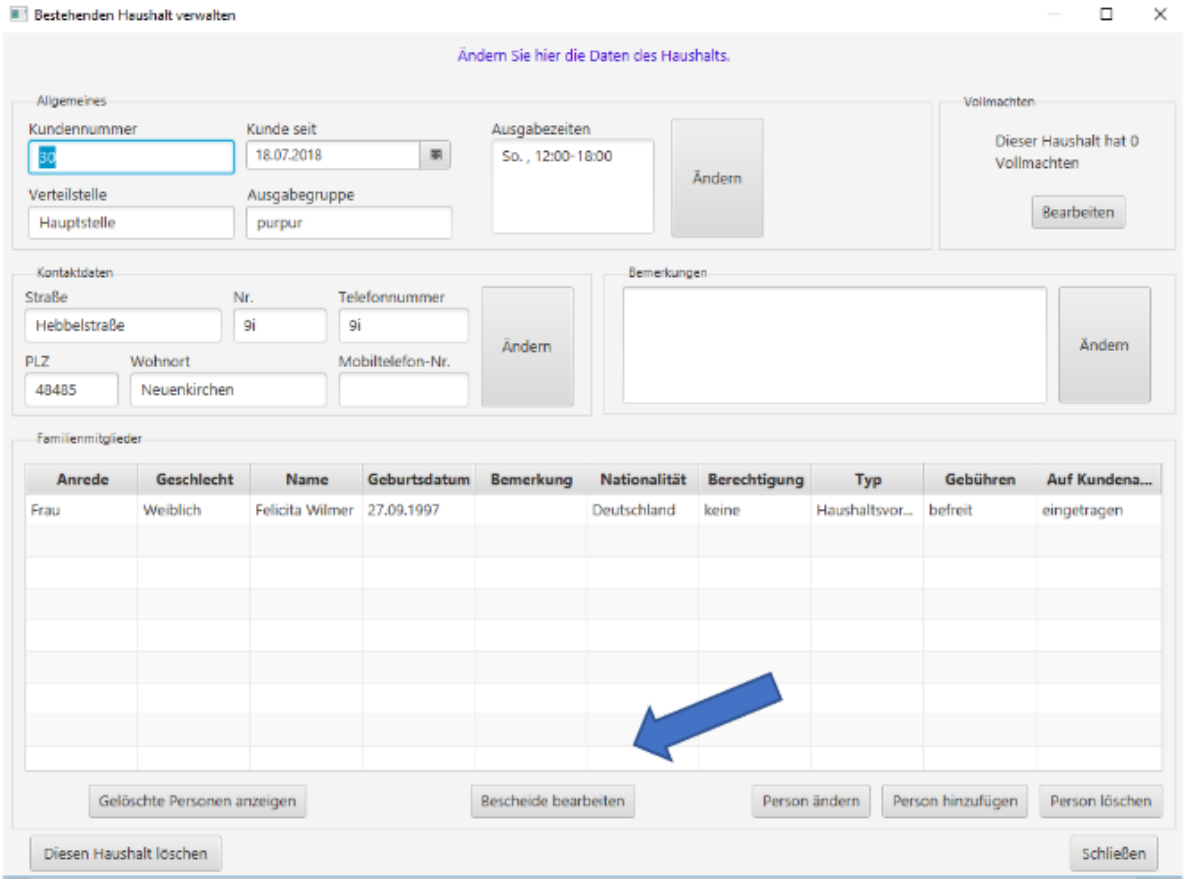

6.3.6 Buchung und Stornierung eines Umsatzes

Buchung von Umsätzen

Die Höhe des zu zahlenden Betrags wird in dem Feld „zu zahlen“ vom Programm ausgegeben. Dieser richtet sich nach der Personen-Anzahl und dem Alter der Personen und/oder einer

definierten Haushaltspauschale. Die Beträge errechnen sich nach dem Schema Anzahl Erwachsene x Entgelt pro Erwachsener + Anzahl Kinder x Entgelt pro Kind + pauschaler Betrag je Haushalt, maximal jedoch dem Deckelbeitrag. Zur Zahlung wird die Schaltfläche „Umsatz bezahlt“ betätigt. Zur Buchung eines abweichenden Betrages (z.B. „0“) wird der erhaltende Betrag in das Feld „zu zahlen“ manuell eingegeben und über die Schaltfläche „Dieses Bezahlt“ bestätigt. In diesem Fall wird der Kontosaldo des Kunden ggf. um den Differenzbetrag vermindert odererhöht („Anschreiben“ bzw. „Guthaben einbuchen“). Es ist außerdem möglich, in dem Feld „zu zahlen“ den errechneten Betrag mittels der Auswahlliste durch „0“ zu ersetzen. Das ermöglicht es, die negativen Salden von Kunden auszugleichen bzw. ein Guthaben zu buchen, ohne einkaufen zu müssen.

Tipp: Verwenden Sie für dies Funktion ggf. jedoch besser den vordefinierten Waretypen „Guthaben einzahlen“, um Warnmeldung aufgrund zu häufiger Verkaufsvorgänge zu vermeiden.

Des Weiteren können Sie aus mehreren Warentypen wählen, um diese differenziert abzurechnen.

Hinweis: Um die Gebühren oder Limitierungen zu ändern wählen Sie den Reiter „Warentypen und Gebühren“ im Admintool (siehe Kapitel 5.3 Einrichten der Datenbank).

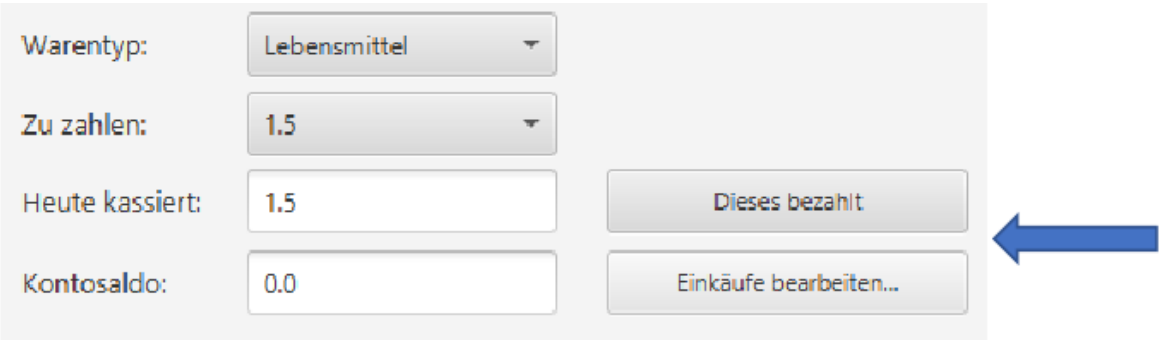

Stornierung von Umsätzen

Im Falle einer Fehlbuchung bietet das Programm eine Stornofunktion, mit der sich die Aktion rückgängig machen lässt. Diese lässt sich über die „Menüleiste → Bearbeiten → Buchungen bearbeiten“ oder die Schaltfläche „Infos/Ändern“ aufrufen. Es öffnet sich ein neues Fenster, in dem alle bisherigen Buchungen dokumentiert sind. Die gewünschte Buchung wird per Mausklick markiert und über die Schaltfläche „Diesen Umsatz stornieren“ storniert. Dabei wird diese jedoch nicht gelöscht, sondern als „storniert“ markiert.

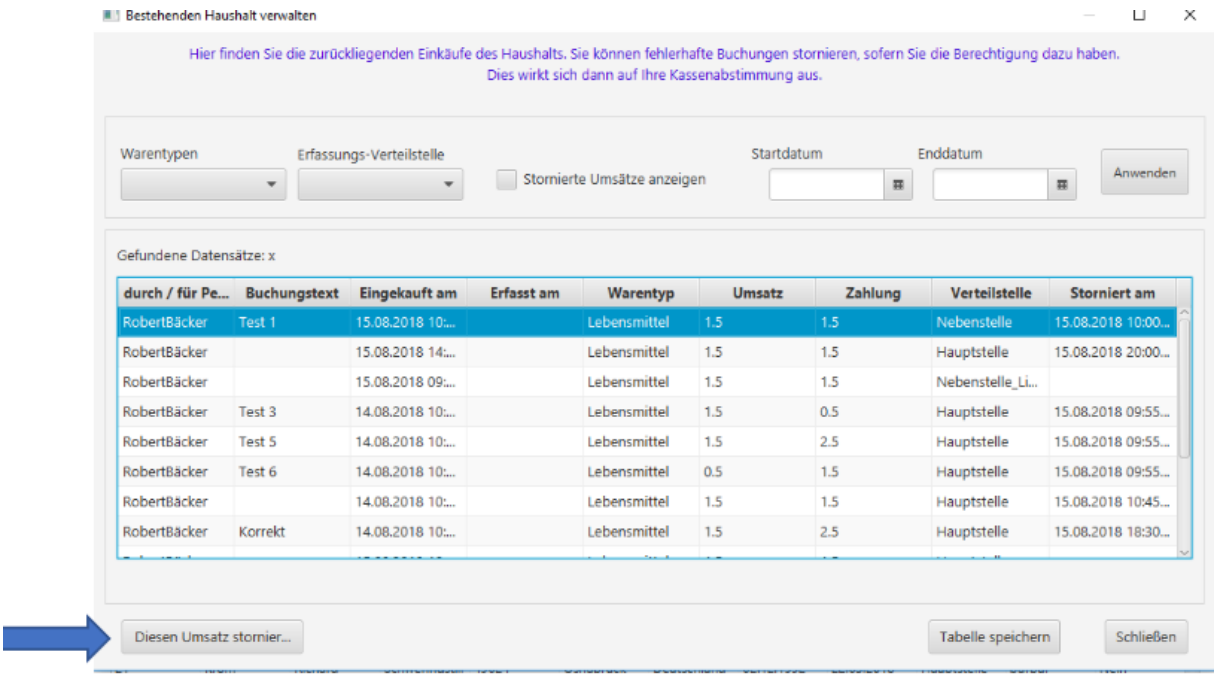

6.3.7 Kundenliste erstellen

Die Funktion wird über die Menüleiste „Datei → Kundenliste erstellen“ ausgewählt. Es erscheint ein neues Fenster mit Auswahlkriterien:

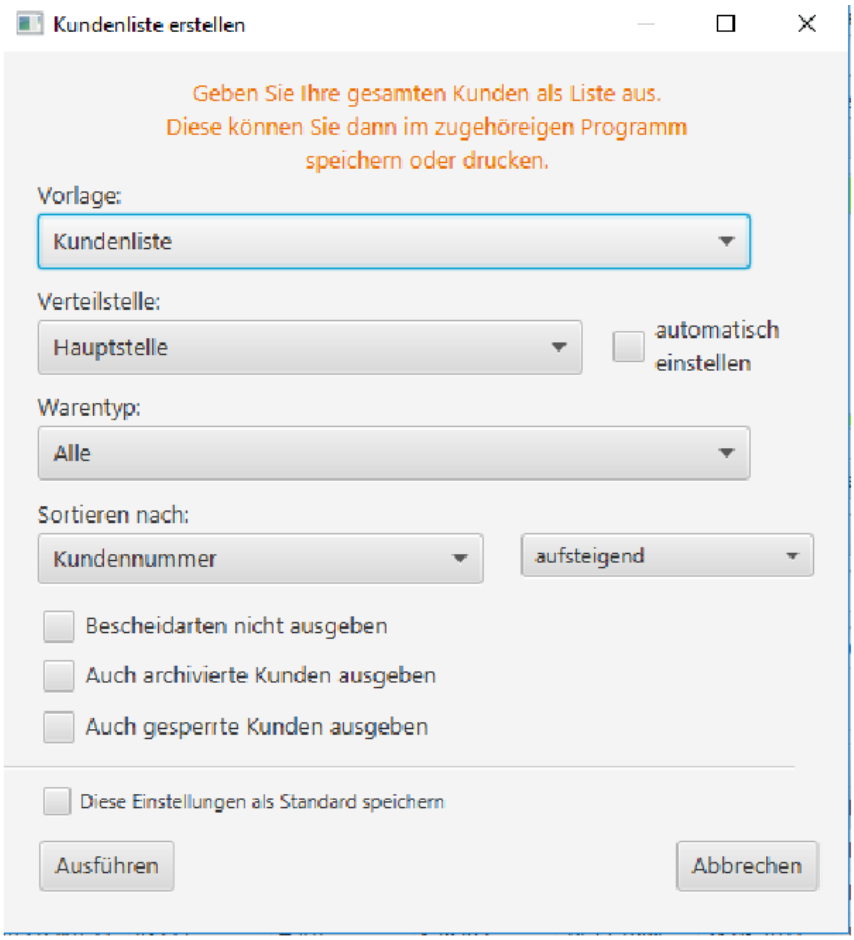

Hier können Sie die gewünschte Verteilstelle auswählen, deren Kundenliste gedruckt werden soll. Nachdem die Auswahl getroffen wurde, wird diese über den Button „OK“ bestätigt. Die Liste mit den selektierten Angaben wird unmittelbar im Standard-Web-Browser angezeigt. Dort kann die Datei dann z.B. ausgedruckt werden.

Tipp: Das Druckmenü wird über die Tastenkombination „STRG + P“ oder das Menü Ihres Internet-Browsers aufgerufen.

6.3.8 Ausweise erstellen

Diese Option ermöglicht es, Ausweise für Kunden zu drucken. Es ist möglich den Ausweis eines einzelnen Kunden oder der gesamten Verteilstelle drucken zu lassen. Die Ausweise beinhalten die Kundennummer als Barcode vom Typ „Code 39 Extended“, welcher von den meisten Barcode-Lesegeräten gelesen werden kann.

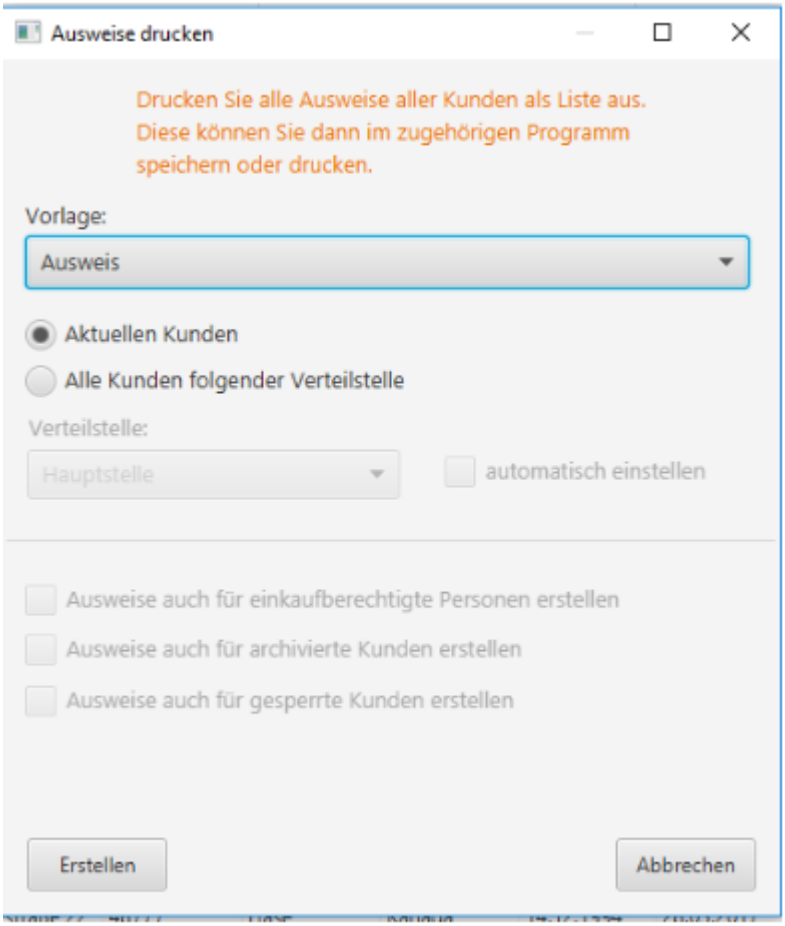

Eigene Vorlagen einbinden

Es ist möglich, Vorlagen für Listen und Ausweise bedarfsgerecht zu gestalten. Um eine eigene Vorlage einzubinden, editieren Sie diese am besten zunächst auf Basis einer Standard-Vorlage. Exportieren Sie dazu eine Vorlagendatei mithilfe des Admintools aus der Datenbank. Bearbeiten

Sie diese nun mit einem Text-Editor. Importieren Sie anschließend die Datei mittels des Tafel Admintools in die Datenbank. Sie steht dann unmittelbar allen angemeldeten Kundenverwaltungsprogrammen zur Verfügung

Bitte beachten Sie, dass zum Erstellen einer eigenen Vorlage weiterführende Kenntnisse erforderlich sind (HTML, Javascript, Java etc.). Bei Unklarheiten erstellt das Projektteam diese gern für Sie. Wenden Sie sich dazu bitte an unseren Support.

6.3.9 Kassenabrechnung ausführen und drucken

Die Option über die Menüleiste „Datei → Kassenabrechnung ausführen und drucken“ aufrufen. Es öffnet sich ein neues Fenster, in dem die gewünschten Kriterien für die Kassenabrechnung selektiert werden

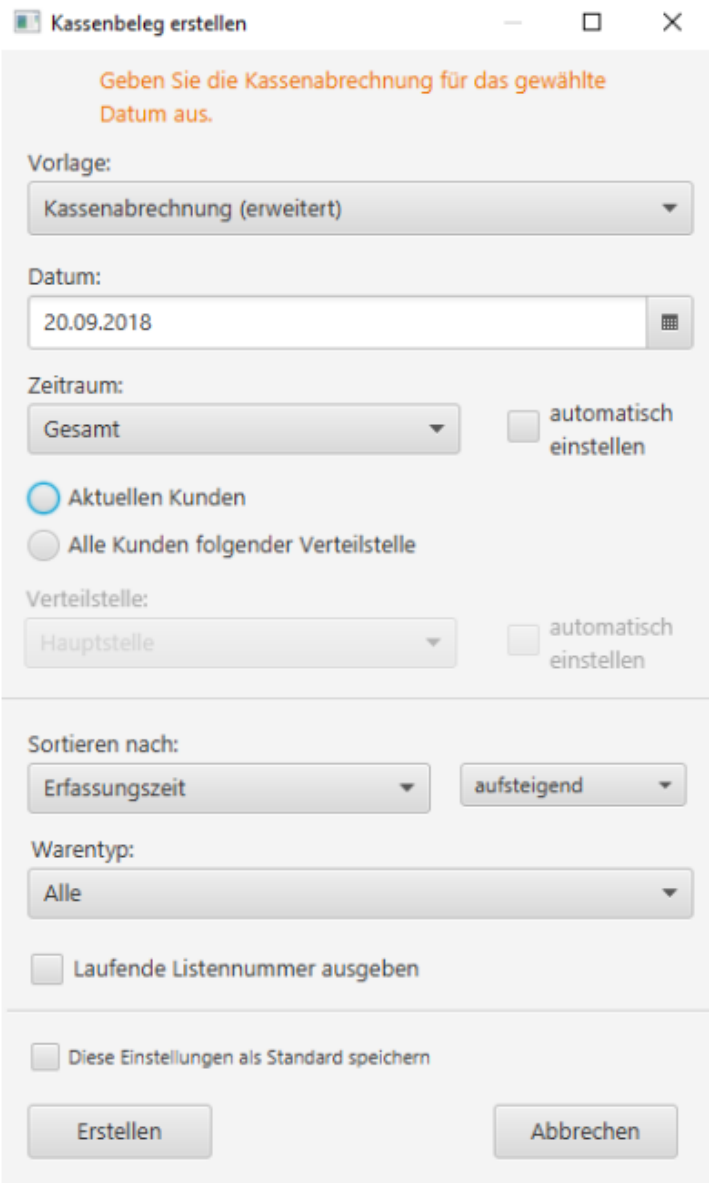

Nach der Bestätigung durch „OK“ wird die Abrechnung im Standard-Web-Browser:

Kassenabrechnung **Druckdatum:** 20.9.2018

Ausdruck durch: Administrator
Verteilstelle: Hauptstelle
Listennummer: K.A. was hier stehen soll.
Abrechnung vom: Gesamt

Kundenübersicht vom: 20.09.2018
Erwachsene: 0
Kinder: 0
Gesamt: 0

Umsätze, heute gebucht:

Nr.	Datum	K.-Nr. / Ortsk.-Nr.	Vorname Nachname	Warentyp	Summe Einkauf	Summe Zahlung	Kontostand	Verteilstelle

Summe Einkäufe: **0,00 Euro**
Summe Zahlungen: **0,00 Euro**

Umsätze, heute gebucht und heute wieder storniert:

Nr.	Datum	K.-Nr. / Ortsk.-Nr	Vorname Nachname	Warentyp	Summe Einkauf	Summe Zahlung	Kontostand	Verteilstelle

Summe Umsätze: **0,00 Euro**
Summe Zahlungen: **0,00 Euro**

Umsätze, früher gebucht und heute storniert:

Nr.	Datum	K.-Nr. / Ortsk.-Nr	Vorname Nachname	Warentyp	Summe Einkauf	Summe Zahlung	Kontostand	Verteilstelle

Summe Umsätze: **0,00 Euro**
Summe Zahlungen: **0,00 Euro**

Der Kassenbestand beträgt: 0,00 Euro

Tipp: Das Druckmenü wird über die Tastenkombination „STRG + P“ oder das Menü Ihres Internet-Browsers aufgerufen.

6.4 Statistiktool

Hinweis: Das Tafelstatistiktool wird von einer weiteren Projektgruppe implementiert.

Das Tafelstatistiktool können sie über den Menüreiter „Datei → Statistiktool“ starten. Zu dem Statistiktool selbst wird die weitere Projektgruppe ein separates Handbuch zur Verfügung stellen

7 Tafel Standrad-Vorlagen anpassen

Die Tafel Vorlagenfunktion hilft Ihnen beim Einbinden benutzerdefinierter Druck- und Ausgabevorlagen in das Kundenverwaltungsprogramm. Diese Vorlagen werden im Hauptprogramm für die Ausgabe jeglicher Druckfunktionen verwendet. Vorlagen können nach Absprache mit dem Tafel-Support Team neu erstellt und anschließend hinzugefügt werden.

Bitte beachten Sie, dass zum Erstellen einer eigenen Vorlage weiterführende Kenntnisse erforderlich sind (HTML, Javascript, Java etc.). Bei Unklarheiten erstellt das Projektteam diese gern für Sie. Wenden Sie sich dazu bitte an unseren Support.

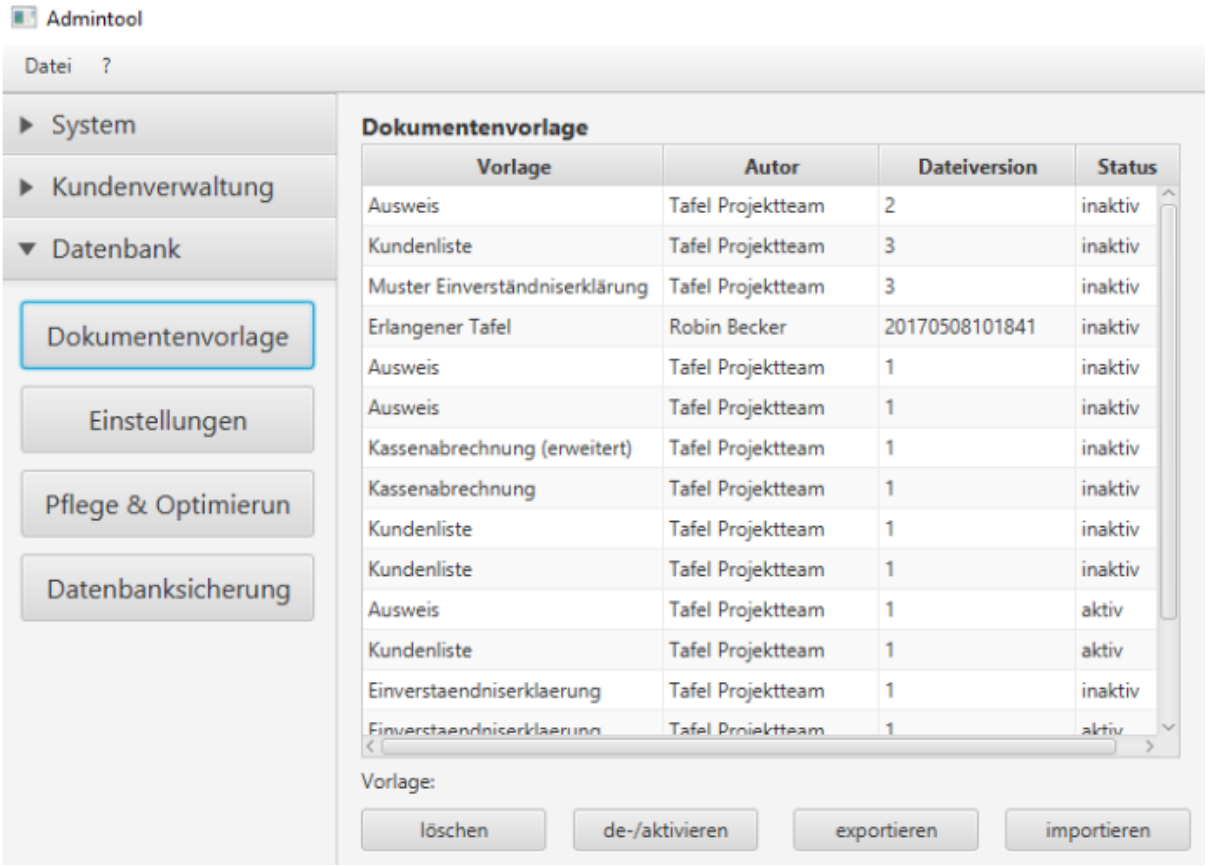

Für die folgenden Aktionen benötigen Sie das Tafel Admintool.

8 Hilfe bei Problemen

In diesem Kapitel erhalten Sie Unterstützung bei möglichen Problemen mit der Software und Ansprechpartner für Service.

8.1 Fehlermeldung: “Can’t connect to SQL-Server“

Sollte nach dem Programmstart folgende oder ähnliche Fehlermeldung vom Programm ausgegeben werden, besteht keine Verbindung zum Datenbankserver. Durch Bestätigen der Schaltfläche „OK“, gelangen Sie zwar in das Hauptprogramm, aber das Arbeiten mit dem Datenstamm ist nicht möglich. Folgende Ursachen können zu diesem Fehler führen:

- **Eine Firewall blockiert den Zugriff auf die Datenbank**
  Versuchen Sie, in Ihrer Firewall den Zugriff dieser Software auf das Internet / Netzwerk freizugeben. Im Zweifelsfall deaktivieren Sie die Firewall kurz und prüfen Sie, ob der Fehler weiterhin auftritt. Falls Ihre Firewall zentral installiert wurde, kontaktieren Sie Ihren Netzwerkadministrator. Bitte beachten Sie weiterhin, dass auch Router den Zugriff blockieren können. Prüfen Sie, ob entsprechende Ports weitergeleitet werden.

- **Der Internet- / Netzwerk-Zugriff ist nicht möglich**
  Prüfen Sie z.B. anhand des Aufrufes einer beliebigen Internetseite im Browser, ob ein Zugriff auf das Internet besteht. Sollte dies nicht der Fall sein, prüfen Sie bitte alle Kabelverbindungen und die Korrektheit der Einwahldaten. Kontaktieren Sie gegebenenfalls Ihren Netzwerkadministrator oder Internet-Provider.

- **Der Datenbankserver ist nicht erreichbar**
  überprüfen Sie die Netzwerkverbindung zum Datenbankserver, starten Sie ihn gegebenenfalls neu oder kontaktieren sie dessen Administrator.

8.2 Fehlermeldung „Access denied to User“

Sollte nach dem Programmstart die obige Fehlermeldung vom Programm ausgegeben werden, sind die Zugangsdaten zur Datenbank falsch. Prüfen Sie in diesem Fall die Daten im Fenster „Programm-Einstellungen“. Sobald Sie dieses Fenster mit „Ok“ verlassen, wird versucht, eine neue Verbindung mit der Datenbank aufzubauen. Prüfen Sie ggf. die Zugangsdaten in der mySQL-Benutzerverwaltung.

8.3 Unterstützung bei Problemen oder Verbesserungsvorschlägen

Sollte dennoch ein Problem in Bezug auf die Software existieren oder möchten Sie Anregungen zur Verbesserung des Programms abgeben, so besteht die Möglichkeit sich an das Entwicklerteam zu wenden. Sie finden die Kontaktdaten im Kapitel 10. Kontakt.

9 Glossar

Browser

Oder auch Webbrowser, sind spezielle Programme zur Darstellungen von Webseiten.

Client

Ist eine Anwendung, die auf dem Computer des Nutzers abläuft.

Firewall

Dient dazu, den Netzwerkzugriff zu beschränken. Sie überwacht den laufenden Datenverkehr und entscheidet anhand festgelegter Regeln, ob bestimmte Netzwerkpakete durchgelassen werden, oder nicht.

IP-Adresse

Ist eine Adresse, die Geräten zugewiesen wird, die an das Netz angebunden sind und macht sie so adressierbar und erreichbar.

Port

Ist eine Anschlussbuchse an Netzwerkkomponenten zum Verbinden von Endgeräten.

Server

Ist ein Programm, das mit dem Client kommuniziert und diesem Zugang zu speziellen Dienstleistungen zu verschaffen.

Virenscanner

Ist eine Software, die bekannte Computerviren aufspüren, blockieren und gegebenenfalls beseitigen soll.

10 Dankesworte

Das Team, das sich im Rahmen des Moduls „Softwareentwicklungsprojekt“, bedankt sich für die tatkräftige Unterstützung während der Entwicklungsphase des Programms bei Herrn Prof. Dr. Rauscher und Herrn Dipl. Inf. Robin Kaldemeyer sowie bei Herrn Prof. Dr. Buschermöhle.

11 Kontakt

Bei Fragen, Problemen oder Interesse an der Software setzen Sie sich bitte in Verbindung mit:

Hochschule Osnabrück

Standort Lingen (Ems)

Projektteam „Tafel Kundenverwaltungsprogramm“ / Prof. Dr. R. Rauscher

Kaiserstraße 10c

49808 Lingen

Unterstützung, Anfragen etc.:

tafel-projektteam@hs-osnabrueck.de

Projektbetreuer (kein Support):

Prof. Dr. R. Rauscher

r.rauscher@hs-osnabrueck.de

Prof. Dr. R. Buschermöhle

r.buschermoehle@hs-osnabrueck.de

Bei Fragen kontaktieren Sie bitte das Tafel Projektteam per Email.