ALTE VARIANTE ROMÂNEȘTI ALE SNOAVEI DESPRE FEMEIA NECREDINCIOASĂ

N'am reveni, poate, cu aceste nouă contribuții la « Variantele românești ale snoavei despre femeia necredincioasă» (studiu publicat în Anuarul II, p. 195—216), dacă n'am fi făcut două constatări. Întâia, că snoava în chestiune se dovedește mult mai răspândită la Români, iar a doua că anumite ipoteze și concluzii ale noastre din întâia contribuție sunt confirmate, iar altele apar susceptibile de corectări sau modificări.

Într'adevăr, după publicarea studiului nostru, am aflat încă 21 de variante. Ele se datoresc — chiar și cele publicate [1]) — circularei noastre despre care amintim în Anuarul II (p. 196—197 și nota 2), la care unii corespondenți au răspuns târziu; apoi faptului că și după publicarea articolului nostru am continuat să expediem circulare noilor corespondenți. În sfârșit, am avut și cazuri când la citirea studiului s'au găsit cercetători care să-și amintească că au auzit cândva snoava aceasta, să o caute și să ne-o comunice [2]).

BCU Cluj / Central University Library Cluj

Prin cele 21 de variante nouă pe care le semnalăm, numărul variantelor românești se ridică la 43, dintre care 40 descoperite datorită anchetei Arhivei noastre, care-și justifică și astfel existența. În același timp putem dovedi lui F. Bolte (vezi Anuarul II, p. 196, nota 2), care « aștepta cu o deosebită încordare rezultatul anchetei noastre» — d-sa relevase greutatea culegerii snoavei prin intermediul chestionarului — că această cale poate duce la rezultate foarte bune.

Iată acum lista variantelor găsite după publicarea studiului nostru din Anuarul II. Numerotarea lor s'a făcut în continuare, pornind dela snoava cu No. 22, ultima pe care o cunoșteam în 1933.

23. *Pecineaga, jud. Constanța.* Publicată de d-l Const. Milici, cantor bisericesc de fel din Soloneț, jud. Suceava, în revista « Izvorașul»

---

[1]) Vezi mai jos, p. 169—170, No. 23 și 24.

[2]) Idem, p. 171, No. 39 și 43.

XIV (1935), p. 25, subt titlul « Cum şi-a păcălit nevasta bărbatul (Cercetări cu variante) ». Aceste « cercetări » s'au făcut probabil în urma circularei noastre (vezi mai jos, No. 37). Nicio indicaţie despre persoana dela care a fost culeasă snoava, destul de fragmentară de altfel. Ea a fost trimisă întâi Arhivei noastre (ARAF [1]) 582, p. 4).

24. *Rudăria, jud. Caraş.* Publicată de d-l Emil Petrovici în acest Anuar, p. 103-105 (No. 83), subt titlul: «Spuma dźi pră mare».

25. *Topa-de-Criş, jud. Bihor.* Culeasă de d-l Porfir Paşca, învăţător, dela Nana Floare (1933). (ARAF 504, p. 1—3).

26. *Ţânţăreni, jud. Orhei.* Culeasă de d-l Dionisie Ionaşcu, învăţător, dela Ion Butuc (o ştie dela bunicul său Vasile) (1933). (ARAF 525, p. 1—2).

27. *Balamuci-Greci, jud. Ilfov.* Culeasă de d-l Theodor I. Popescu-Buzău, învăţător (nu indică dela cine) (1933). (ARAF 522, p. 9—10).

28. *Ceamaşir, jud. Ismail.* Culeasă de d-l Matei Starâş, învăţător, dela Ştefan Starâş, de 54 ani (« a auzit-o dela bunicul lui Teodor Starâş, mort ») (1933). (ARAF 527, p. 29—31).

29. *Stulpicani, jud. Câmpulung.* Culeasă de d-l D-tru Gh. Ahriţculesei, absolvent de liceu, din Cândeşti, jud. Dorohoi, dela soldatul Victor Popescu din —, de 22 ani (care o ştie dela Costan a lui Gură, de 89 ani (1932). (ARAF 541, p. 137—140).

30. *Truşeşti, jud. Botoşani.* Culeasă de acelaşi, dela soldatul Mihai Irimescu din —, de 22 ani (care o ştie dela Ion Moroşanu, de 36 ani) (1933). (ARAF 541, p. 141—143).

31. *Bozeş, jud. Hunedoara.* Culeasă de d-l Ioan Buda, elev la Liceul « Aurel Vlaicu » din Orăştie, dela Aron Herţa din — (1933). (ARAF 552, p. 58—60).

32. *Dobra, jud. Hunedoara.* Culeasă de d-l Traian Olariu, elev la Liceul «Aurel Vlaicu» din Orăştie, dela Ioan Petruţoiu din —, de 70 ani (1933). (ARAF 553, p. 24—27).

33. *Burjuc, jud. Hunedoara.* Culeasă de d-l Dionisie Negru, elev la Liceul «Aurel Vlaicu» din Orăştie, dela Mura Rica şi Maria Stana, din —, de 50 ani (1933). (ARAF 554, p. 1—3).

34. *Costeşti, jud. Hunedoara.* Culeasă de d-l Emil Tămăşoiu, elev la Liceul «Aurel Vlaicu» din Orăştie, dela Petru Dosa din —, de 75 ani (auzită de el dela tovarăşi ciobani din Munţii Sebeşului) (1933). (ARAF 561, p. 1—5).

35. *Balomirul de Câmp, jud. Hunedoara.* Culeasă de d-l Toma Vulcu, elev la Liceul « Aurel Vlaicu » din Orăştie, dela Salomea Opriţa, din —, de 64 ani (1933). (ARAF 562, p. 39—42).

---

[1]) « ARAF » este prescurtarea numelui « Academia Română, Arhiva de Folklor ». Numărul care urmează este acel al manuscrisului.

36. *Romos, jud. Hunedoara.* Culeasă de d-l Aurel Vasiu, elev la Liceul « Aurel Vlaicu » din Orăştie, dela Aurel Ordean din —, de 67 ani (1933). (ARAF 570, p. 2—3).

37. *Racoviţa, jud. Muscel.* Culeasă de d-l Const. Milici, cantor în Soloneţ, jud. Suceava, dela F. M., care a auzit-o dela Gheorghe Matei din —. (ARAF 582, p. 1—3).

38. *Şicovăţ, jud. Lăpuşna.* Culeasă de d-l Iosif Mareş, învăţător, dela Marin Dancu (notar), de 47 ani (1934). (ARAF 588, p. 6—7).

39. *Velea Nebuna, jud. Vlaşca.* Comunicată de d-l Victor Brătulescu, profesor în Bucureşti, auzită dela mama sa când era copil. (ARAF 629).

40. *Şolcani, jud. Soroca.* Culeasă de d-l Petru Vovcă, învăţător în Jorjiniţa, jud. Soroca, dela Cozma Irodoi din —. (1934). (ARAF 680, p. 27—32).

41. *Ruginoasa, jud. Baia.* Culeasă de d-l George I. Bârleanu, profesor în Fălticeni, dela Lucreţia Manoliu din —. (1934). (ARAF 693, p. 61—62).

42. *Dolheşti, jud. Fălciu.* Culeasă de d-l Ioan Berbecaru, elev cl. VII la Şcoala Normală din Vaslui, dela Ioan Gh. Postică din —, de 72 ani (o ştie dela mama sa) (1935). (ARAF 702, p. 145—152).

43. *Salva, jud. Năsăud.* Culeasă de d-l Tiberiu Morariu, şef de lucrări la Universitatea din Cluj, dela Iosif Petre din —, de 80 ani (1935). (ARAF 753, p. 1—2).

Digitized by Babeş-Bolyai University Library, Cluj

Din aceste variante nu mai publicăm in extenso niciuna, cu atât mai mult, că cea dela No. 24 se găseşte, cum am arătat, chiar în acest Anuar, la p. 103.

Reluăm acum, pentru variantele nouă, analizarea detaliilor mai importante, făcută în Anuarul II (p. 202—209) pentru întâile 22 de variante. De data aceasta insistăm însă numai acolo unde e vorba de o confirmare a detaliilor mai caracteristice găsite în variantele studiate până acum, precum şi acolo unde întâlnim îndepărtări dela tipul normal, care constituesc trăsături interesante.

Astfel e cât se poate de semnificativ, că din cele 21 de variante nouă, numai una (24) ne arată că ibovnicul este popă. Dat fiind însă că această variantă ne vine dintr'un ţinut arhaic ca Almăjul Banatului, trebue să-i relevăm toată semnificaţia. În varianta sud-basarabeană (28), ibovnicul este tot un om al bisericii : dascălul, iar cel care deschide ochii bărbatului este popa. Am putea avea şi aici o eventuală substituire, la origine ibovnicul fiind însuşi popa.

Ocupaţia complicelui bărbatului e tot atât de variată şi în variantele nouă. E interesant că şi în majoritatea celor în care ocupaţia acestuia e precizată, dăm de un lăutar (23, 24, 29, 32, 35, 41) — total şase variante, la care putem adăoga încă şase (25, 27, 30, 36, 38, 43), în care

e vorba de diferite instrumente muzicale (lăută, fluier, ceteră — niciodată cimpoi !), pe care le scoate la un moment dat complicele. Rămâne astfel bine stabilit că în variantele româneşti complicele este un lăutar de meserie, un om care ştie să cânte dintr'un instrument (24 din totalul de 43 de variante).

De remarcat că Păcală — « om care se chema Păcală » — apare şi într'o variantă nouă din judeţul Hunedoara (33).

Ca ocupaţie nouă şi potrivită pentru complice remarcăm « făclierul » — vânzătorul ambulant de făclii — în altă variantă hunedoreană (34).

Ţinta călătoriei bărbatului este şi în majoritatea variantelor nouă — şase — marea, odată (43) cu precizarea de «Marea Roşie ». În niciuna din variantele nouă nu întâlnim Dunărea, pe care o găsisem în patru variante analizate în Anuarul II. Celelalte locuri unde pleacă bărbatul sunt pur întâmplătoare sau arată că amănuntul cu marea a fost uitat.

Şi în majoritatea variantelor pe care le analizăm acum, leacul după care e trimis bărbatul în mai mult de jumătate din cazuri — douăsprezece —, este « spuma de mare » sau « de pe mare ». Dacă la aceasta adăogăm « sari dila mari » (30), « măr de mare » (31) şi « struguri de mare » (39) [1]) — care de sigur sunt înlocuiri în urma neînţelegerii cuvântului « spumă de mare » — avem 15 variante din 21, care împreună cu cele 11 din 22 studiate în Anuarul II, dau un număr de 26 la totalul de 43.

BCU Cluj / Central University Library Cluj

Mai adăogăm că variantele nouă vin să confirme ipoteza exprimată în Anuarul II, p. 204—205, că « spuma de mare » din variantele româneşti nu poate fi un mineral, cum susţinea Anderson, ci spuma apei de mare, căci şi în aceste variante e vorba de spumă cu care femeia « să se frece pe spinare » (29—30) sau « să se ungă pe tot trupul » (33). În varianta 43 e vorba chiar numai de « spumele de acolo » [Marea Roşie].

Obiectul în care e ascuns bărbatul este şi în 20 din cele 21 de variante nouă, consecvent un sac, considerând că « fatcâ din care mănâncă caii » (26) este şi ea un sac ca şi desagii din cele două variante hunedorene (33 şi 36). Acolo unde nu avem sac, nu există obiect pentru ascunderea bărbatului. Această unitate a variantelor româneşti apare într'adevăr surprinzătoare, cum remarcam şi în Anuarul II (p. 205, nota 5).

Contribuţia variantelor nouă este mai preţioasă în ce priveşte strofele cântate de personaje. Prin ţinuturile de unde provin ele (Hunedoara, Banat), pare să avem de a face cu contribuţii capabile să determine şi mai de aproape felul în care sunau strofele originale ale

---

[1]) « Strugurel de mare » am avut şi în varianta 1 (vezi Anuarul II, p. 205).

prototipului variantei românești. E vorba, bine înțeles, de strofele cântate de femeie și de complice, căci acelea ale bărbatului (25, 26 și 33) și ibovnicului (29) nu par demne de luat în considerare, fiind de sigur creații ulterioare, purtând chiar pecetea unor alcătuiri sau improvizări cu totul moderne (vezi și Anuarul II, p. 206).

Strofa femeii se întâlnește în 19 din cele 21 de variante nouă. Din acestea în două numai ea nu are legătură mai apropiată cu fondul (25 și 26). Dacă n'am dispune decât de cele 21 variante cu care ne ocupăm acum, am reconstitui-o așa :

Hoi sus, sus, sus, (24, 33, 39?)
Că bărbatu mi s'a dus (31, 33, 39)
După spumă de pe mare (24, 27, 30—34, 39, 41)
Să mă sărute 'n hăst c.. mare (24, 32—34, 41(?) 43).

Reamintind strofa femeii pe care am dat-o ca « text normal » după variantele studiate în Anuarul II :

Mi-am trimis omu la mare
După spumă de pe mare
Să mă ungă pe spinare
Omoare-l dracu pe cale

BCU Cluj / Central University Library Cluj

vom remarca : « ungerea pe spinare » apare și în două din variantele nouă (30 și 40) ; la fel, dorința ca bărbatul să nu se mai întoarcă, exprimată însă nu prin cuvintele « omoare-l dracu pe cale », ci odată prin « Numa numele sâ-i vii » (28), a doua oară mai complet, ca în varianta 3 : « Numili să-i vii, da el să rămâi » [acolo] (40) [1]. E probabil, cum spuneam și în Anuarul II (p. 207), că la origine toate strofele au avut un vers-două, exprimând dorința nevestei ca bărbatul să nu se mai întoarcă, versuri care apoi au fost uitate sau înlocuite. Din nouăle variante se vede că versul obscen « Să mă sărute 'n hăst c.. mare », se întâlnește în vreo șapte variante, majoritatea din Ardeal, unde am avut și « Omoare-l dracul pe cale ». Acesta trebue să fie, probabil, chiar versul care a fost înlocuit. Strofa femeii nu este astfel modificată prin variantele cele nouă. Se confirmă însă odată mai mult, că versul « După spumă de pe mare » a trebuit să figureze în strofa originală — căci îl întâlnim în 11 din cele 21 de variante nouă — și că la origine exprimarea dorinței ca bărbatul să moară a existat, dar ea a fost înlocuită cu un vers obscen.

Mai remarcăm că refrenul «[Hoi] sus, sus, sus » (33) și «Sus, popo, sus » (24) — probabil existent și în varianta 39, unde ni se dă în loc

---

[1]) De remarcat că amândouă aceste variante au fost notate în Basarabia.

de vers un rând de puncte, versul-pereche fiind «Că bărbatul mi s'a dus» —, ar putea să fi făcut parte din versurile originale ale prototipului românesc. Faptul că acest vers există subt forma : « Colo sus mai în sus » şi în varianta 1, cea mai veche variantă românească cunoscută (notată în 1896), este o dovadă în plus.

Versurile complicelui le întâlnim în 17 din cele 21 de variante nouă. Dacă exceptăm pe cele două (26, 35), care n'au o legătură mai apropiată cu motivul nostru, trebue să le împărţim şi aici în două : o parte din ele, şi anume patru variante (31—34), corespunde întru totul, ba formulează chiar mult mai precis şi mai fericit strofa complicelui din încercarea noastră de reconstituire a celei mai vechi redacţiuni româneşti, anume a celei transilvănene. În toate aceste patru variante, toate provenind din judeţul Hunedoara, complicele se adresează direct sacului :

Ia ascultă sacul meu [1])
Cum joacă beteagu tău [2])
Pune mâna pe băltag [3])
Şi te-apucă de beteag [4]).

Iată şi reconstituirea pe care o încercam în Anuarul II (p. 209), pentru « textul normal » al strofei complicelui în cea mai veche redacţie românească :

BCU Cluj / Central University Library Cluj

O vai dragă sacul meu,
Vezi ce face beteagu tău !
.... sacu, ia baltagu
Şi apucă pe beteagu.

Sunt de sigur versurile originale ale strofei complicelui din prototipul românesc al snoavei [5]), aşa de apropiate de acelea ale variantei No. 1, notată în anul 1896 în judeţul Alba.

O singură variantă ardeleană (36) cunoaşte versurile :

De-oi deslega sacu
Vei vedea pe dracu.

E o variantă destul de slabă, în care lipseşte şi detaliul cu « spuma de mare ». Trebue să însemnăm că aceasta e de altfel singura variantă ardeleană din toate cele cunoscute nouă, în care se întâlnesc aceste versuri.

---

[1]) Cu mici variaţii : « Ia auzi tu » (32) ; « Uită-ce gesagul meu » (33).

[2]) ,, ,, ,, « Cie zâce » (32).

[3]) ,, ,, ,, « Ia bâtagu la beceagu » (31) ; « Ie ciumagu de su' pat » (34).

[4]) ,, ,, ,, « Dă pe el ca şi pe dracu » (31) ; Şi ce dă gi ciel beceag » (33) ; « Şi-l loveşte tomna'n cap » (34).

[5]) Versul cu « Ţipă sacul... » (vezi Anuarul II, p. 209, nota 1), îl întâlnim tot într'o variantă ardeleană (43), în care celelalte versuri nu păstrează însă nimic din cele originale.

Toate celelalte variante în care se găsesc ele, provin din Muntenia (23, 27, 39), Moldova (30, 41), Basarabia (40) şi chiar Bucovina (29), unde nu le putuserăm semnala mai înainte şi unde întâlnim şi amănuntul, caracteristic pentru redacţiunea românească, al spumei de mare.

Mai interesant este că versurile cu « sacu-dracu » apar şi în varianta bănăţeană (24), acolo unde ne-am aştepta mai puţin, întru cât avem ca ibovnic un popă, ca în motivul iniţial universal. Aceasta înseamnează că strofa ibovnicului cu « sacu-dracu » a pătruns şi în Transilvania, de vreme ce o avem odată în Hunedoara (36) şi odată în Banat (24), dovedind astfel enorma putere de răspândire a unui detaliu secundar în dauna celui primar [1]).

Contribuţia variantelor nouă la stabilirea textului normal al celei mai vechi redacţiuni româneşti rămâne aceea de confirmare a vechilor ipoteze. De fapt nu se adaogă niciun element nou, dar se pot susţine cu mai multă siguranţă cele exprimate cu oarecare rezerve în Anuarul II. Importante sunt în special variantele nouă în care ibovnicul e un popă (24), precum şi cele hunedorene cu vechile versuri ale complicelui (31—34); de asemenea faptul că spuma de mare apare în majoritatea covârşitoare a acestor variante, consacrând încă odată acest motiv ca ceva propriu românesc. Se precizează apoi strofa complicelui (mai ales în ce priveşte versul întâiu şi al doilea).

BCU Cluj / Central University Library Cluj

Cât despre melodia strofelor, trebue să remarcăm un « durludu, durludu », ca început la o variantă ardeleană (36) [2]). Un informator basarabean ne comunică faptul că varianta culeasă de dânsul (26) se cântă pe aria : « Câtâ-i ţara ungurească », iar pentru varianta 41 ni se spune că versurile « se cântă dar [informatorul] nu le ştie ». În schimb din Dolheşti-Fălciu ni s'a trimis următoarea arie (pentru varianta 42) :

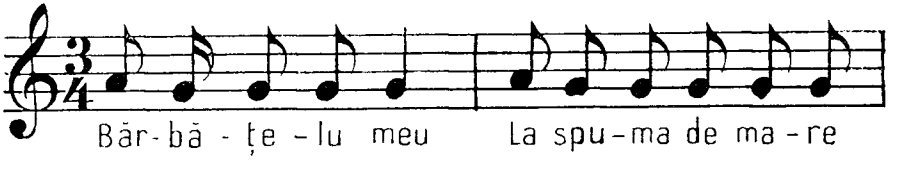

Variantele nouă, prin răspândirea lor, confirmă şi ele ipoteza noastră că Românii n'au putut lua snoava decât dela Ucrainieni. Nu numai

[1]) Pentru larga răspândire în literatura românească populară a acestor versuri, amintim că ele se întâlnesc şi într'o snoavă din Zevideni-Vâlcea cu alt subiect (ARAF 555, p. 1—2). E vorba de pedepsirea unei femei leneşe, care n'avea nici cămaşe. Ea e băgată goală într'un sac, dusă la o nuntă, unde bărbatul desleagă sacul în mijlocul horei şi spune : « Dezlegar-aţi sacu, vedear-aţi pe dracu ». E adevărat că în Oltenia, şi chiar în judeţul Vâlcea, snoava noastră e cunoscută (vezi Anuarul II, p. 200—201, No. 5, 6, 8, 10-11, 13, 16).

[2]) Cf. « haadîrla, da, dîrla da » din varianta 4 (Anuarul II, p. 208).

că am dat peste variante nouă în Nordul Ardealului (25, 43), Nordul Moldovei (30) şi Nordul Basarabiei (26, 40), dar am găsit o variantă — de data aceasta românească — şi în Bucovina (29). Dacă în aceasta elementele sunt cele obicinuite, şi apar chiar versurile « Când voi deslega eu sacu — Atunci îţi vedea pe dracu », în altă snoavă, fragmentară şi contaminată, auzită tot în Bucovina, la Rădăuţi (ARAF 541, p. 143—145) [1]) pe care n'am analizat-o şi n'am trecut-o în lista dela pagina 169-71, pentrucă am descoperit-o în ultimul moment, ibovnicul este un popă (ca în variantele ucrainiene), deşi bărbatul este trimis, la urmă, de către o babă cu care se înţelesese nevastă-sa « să aducă spuma de mare să o scalde în spumă ».

Dacă în variantele basarabene studiate în Anuarul II (p. 213) n'am găsit nicăiri amintită spuma de mare, în cele studiate de rândul acesta ea apare de două ori (38 şi 40). Astfel ipoteza că lipsa spumei de mare ar putea fi o indicaţie de împrumutare directă dela Ucrainieni — cade. Aceasta cu atât mai mult, cu cât în singura variantă basarabeană, care are versurile complicelui (40), ele sunt cele cu « sacu-dracu ».

Variantele examinate acum aduc ele vre-o contribuţie nouă la lămurirea legăturii între redacţiunea noastră şi cea sârbească? Variantele din Sudul Transilvaniei s'au înmulţit cu şase, plus cea din Sudul Banatului, culeasă atât de aproape de Sârbi. Toate acestea sunt variante foarte viguroase, păstrând accentuat trăsăturile caracteristice ale motivului. În varianta bănăţeană ibovnicul este un popă (« spuma de mare » apare cu toate acestea). Faţă de starea fragmentară a variantelor sârbe, nu putem decât să rămânem la vechea ipoteză, şi anume că redacţiunea sârbească are ca punct de pornire pe cea românească.

Astfel şi după examinarea variantelor nouă rămânem la vechile concluzii exprimate în Anuarul II (p. 216), concluzii confirmate prin aceste nouă variante. Să nu uităm că aceste variante lărgesc enorm aria geografică a răspândirii snoavei pe teritoriul românesc [2]) şi că, în sfârşit, întâlnirea a şase variante (31—36) într'un singur judeţ (Hunedoara), arată cât de puternic trăieşte acest motiv şi astăzi în mediul nostru rural.

ION MUŞLEA

---

[1]) Culeasă de d-l Dim. Ahriţculesei dela soldatul Trutin I. şi auzită de acesta «dela moşnegi».

[2]) În special cu cea din Banat (24), cea din Bihor (25), cea din Bucovina (29 şi fragmentul citat mai sus), cea din Vlaşca (39) şi cea din Dobrogea (23).