CONTRIBUŢIUNI LA APRINDEREA «FOCULUI VIU» ÎN ARDEAL, MARAMUREŞ ŞI BUCOVINA

« A existat până în trecutul recent, un obiceiu păstoresc care a fost pe cât de frumos și ales, pe atât de vechiu — atât de vechiu, încât de sigur trece de vremea nașterii neamului nostru și își are originile în adâncimea timpurilor preistorice. Era obiceiul ca la urcarea în stâne, primăvara, primul foc să se facă, nu cu chibriturile sau nici chiar cu amnarul — care probabil e o unealtă preistorică — ci prin frecarea a două lemne atât de mult și cu atât meșteșug până ce aceste lemne se aprind. Obiceiul există la popoarele cele mai primitive [1]) și s'a mai păstrat la noi azi numai în Munții Bucovinei, unde a fost descris în ultimii ani de părintele Morariu (înainte pomenit de *Wislowski*, Das rumänische Bauernhaus in der Bukowina, Wien 1912). Dela acest « foc viu » și nestins se aprindeau toate focurile stânei ».

BCU Cluj / Central University Library Cluj

Astfel scria, acum exact un sfert de veac (1911), mult regretatul nostru profesor George Vâlsan [2]), arătând că « e o adevărată nenorocire că nu s'a putut observa și înregistra [obiceiul] în vremuri când era în floare ».

Literatura focului viu, aprins în ținuturile românești, s'a mai îmbogățit după articolul profesorului Vâlsan și a fost adunată și publicată de Ion Mușlea în « Cercetări folklorice în Țara Oașului » [3]). D-sa dă și o descriere destul de amănunțită a felului cum se aprinde acest foc în cinci sate din Țara Oașului.

Ascultând îndemnul marelui nostru profesor, am urmărit aprinderea focului viu mai mulți ani de-a-rândul, în cercetări întreprinse subt auspiciile « Arhivei de Folklor a Academiei Române ». Fenomenul

---

[1]) Cf. monumentala monografie a lui HERBERT FREUDENTHAL, *Das Feuer im Glaube und Brauch*. Berlin-Leipzig 1931.

[2]) G. VÂLSAN, *O știință nouă: Etnografia* (« Astra » Biblioteca Secțiunii geografico-etnografice Nr. 2) Cluj 1927, p. 20—21. Conferință publicată întâiu în anul 1912, subt titlul: *Pentru mințile și inimile ostașilor noștri*, Seria I. Școalele militare de infanterie, București.

[3]) *Anuarul Arhivei de Folklor* I (1932), pp. 146—147.

este foarte puțin răspândit, păstrându-se abia în câteva regiuni mai retrase ale Carpaților nordici și nord-estici și prea puțin în Munții Apuseni.

Cele mai vechi știri despre aprinderea focului viu la Românii din Bucovina par a fi cele citate mai sus, după indicațiile lui Vâlsan. Astfel D. Dan [1]) și E. Weslowski [2] arată că aprinderea acestui foc în Bucovina se face prin frecarea unui lemn, așezat între două trunchiuri. Acest procedeu a fost descris în ultimii ani mai amănunțit și de subsemnatul, care l-a observat în munții Rodnei, Bucovinei și Maramureșului [3]). Pentru facerea acestui foc se procedează astfel: se caută un trunchiu de arbore uscat, care se despică în două bucăți, ce sunt bătute bine în pământ, la o distanță de un metru una de alta. In mijlocul fiecărei bucăți se face apoi câte o gaură, în care se fixează, dela un capăt la altul, un « grindeiu », crăpat la ambele capete. În aceste crăpături se introduce iască. După ce s'au fixat transversal cele două vârfuri în găurile dela trunchiuri, doi bărbați împing trunchiurile unul spre celălalt, iar alții învârt o funie în jurul grindeiului și-l mișcă, provocându-se astfel o mișcare rotativă forțată (Fig. 1 și Pl. I, 1 și 2). Prin frecarea mare ce se produce în cele două găuri ale trunchiurilor, iasca dela extremitățile « grindeiului » se aprinde, iar ciobanii fac din ea două focuri, pe care le așează în fața strungii, la prima mulsoare a oilor, când le « bagă pe brânză ».

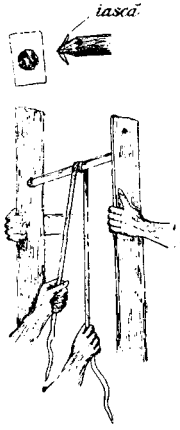

Fig. 1

BCU Cluj / Central University Library Cluj

Pe același principiu se face focul viu și în muntele Ștevioara (Bucovina). Deosebirea constă doar în faptul că se înlocuiesc cele două lemne așezate vertical și înfipte în pământ printr'un « grindeiu » foarte scurt, care cu un capăt e fixat pe o scândură, ținută de un om, iar cu cealaltă e fixat în ușa colibei. În jurul « grindeiului » se află un « curmeiu » (funie), cu ajutorul căreia « grindeiul » e învârtit până se aprinde iasca dela cele două extremități.

Înainte de a trece la cercetările proprii mai recente, vom arăta că aprinderea focului viu în Ardeal a fost descrisă întâi de M. Roska [4]), în regiunea Cubleșului someșan (jud. Someș) și a Văii Talabor din Maramureș.

---

[1]) DIMITRIE DAN, *Stâna la Românii din Bucovina. Schiță folklorică.* (Extras din Junimea Literară XII (1923), p. 106.

[2]) E. WESLOWSKI, *Das rumänische Bauernhaus in der Bukowina.* Zeitschrift des Vereins für Österreichische Volkskunde, XVIII (1912), p. 89.

[3]) T. MORARIU, *Prin Munții Rodnei.* Touring-Clubul României I (1934), Nr. 2, p. 71. Același procedeu e amintit de *A. I. Georgeoni, Contribuțiuni la păstoritul în Maramureș.* Buc. 1936. pp. 68-69.

[4]) ROSKA MÁRTON, *A tüz.* (Extras din: Az Erdélyi Múzeum Egyesület 1911-évi vajdahunyadi vándorgyülésének Emlékkönyve). Cluj 1912, pp. 10—11, 16.

Figura 3 este reprodusă după lucrarea lui Roska (acolo figura 6).

În regiunea Cubleșului someșan se strânge între două lemne un al treilea, care este tras înainte și înapoi de către doi oameni. După câtva timp, prin frecarea aceasta forțată, cele două lemne se încălzesc atât de tare, încât dacă se apropie de ele un corp ușor inflamabil, cum e iasca, se aprind. La facerea acestui foc este nevoie de patru oameni, doi ținând lemnele care formează un fel de jug, iar ceilalți doi trăgând de lemnul introdus în acest jug (Fig. 2).

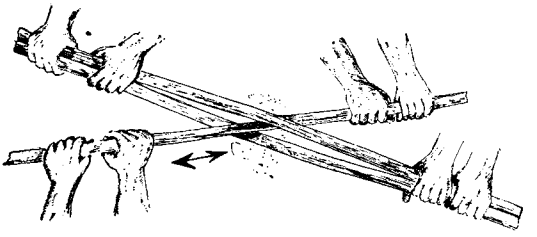

Fig. 2

În regiunea Văii Talabor (jud. Maramureș) « se ia o bucată destul de groasă de fag, lungă de 1,20—1,40 m. Aceasta e bătută în pământ, iar la vârful lemnului se face un cep, adică se gâtuește lemnul, subțiindu-se. Pe acest cep se așează, în poziție orizontală, o draniță de brad, lungă de 3—4 m., condiția esențială fiind ca ea să fie bine uscată. Această draniță se găurește mult la mijlocul ei, astfel ca alături de cepul de lemn, în care se introduce scândura să rămână un spațiu, în care se pune iască, în așa fel așezată, încât să fie bine strânsă și să închidă perfect deschizătura. Această clădire cu aspectul unui T e pusă în mișcare de doi oameni care învârtesc atâta timp dranița, până ce se aprinde iasca » (Fig. 3) [1]).

BCU Cluj / Central University Library Cluj

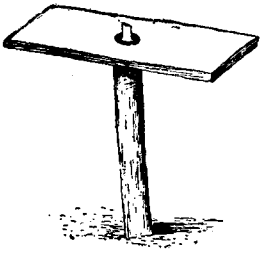

Fig. 3

Deosebite de procedeele de aprindere menționate până acum sunt cele observate de noi în regiunea munților Bucovinei, Rodnei, Maramureșului și a Munților Apuseni. Aceste procedee se rezumă la următoarele: 1. prin frecarea a două lemne sau două scânduri (amintit și de Roska); 2. prin perforarea cu mânile și 3. prin introducerea unui « grindeiu » între două lemne fixate vertical (grindeiul este învârtit cu ajutorul unei funii, producându-se o mișcare circulară).

Iată unul din procedeele mai primitive, întrebuințat uneori în satele maramureșene (Moisei): Se pune un lemn moale de brad sau molid în poziție verticală sau puțin înclinată, fiind așezat astfel, că se sprijină cu un capăt pe pământ iar cu celălalt de pieptul omului. Cu al doilea lemn,

---

[1]) *A Magyar Nemzeti Muzeum Néprajzi Osztályának Értesitöje.* 1910, p. 214—215. și fig. I. (v. ROSKA, *op. cit.*, p. 16—17 și fig. 18).

aşezat perpendicular pe cel dintâiu, se freacă până ce lemnul se aprinde (Fig. 4 şi Pl. II, 1).

O variantă a acestui procedeu găsim în regiunea muntelui Ţibleş, pe versantul de Sud, în vârfurile Obcina, Preluci, Măgura, etc., în general în stânile Plăienilor. Se iau două bucăţi de scândură sau două « lodbe » (trunchiuri crăpate), dintre care una se aşează pe pământ, în lung, iar cu alta, aşezată perpendicular peste ea, se trage înainte şi înapoi — ca o mişcare de fierăstrău — de către doi oameni. După o frecare mai îndelungată, scândurile se aprind (Fig. 5 şi Pl. II, 2).

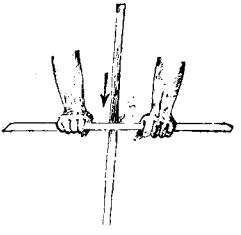

Fig. 4

Nu mai puţin interesant este focul rezultat prin perforare, frecvent în muntele Crulea, dela izvoarele Ceremuşului, în Bucovina (Fig. 6). Se caută un brad uscat, în care se face o gaură. În aceasta se introduce un lemn mai tare, crăpat la vârf şi cu o bucată de iască. Lemnul introdus în brad e învârtit între palme, cu putere mare. Operaţiunea de învârtire nu conteneşte până ce nu se aprinde iasca din vârf. Pentru a se aprinde acest fel de foc, e nevoie să se perinde mai mulţi oameni la învârtirea lemnului între palme, deoarece pentru un singur om lucrul e prea greu (şi în acelaşi timp locul unde se produce frecarea nu trebue să se răcească, căci altfel nu se mai aprinde iasca).

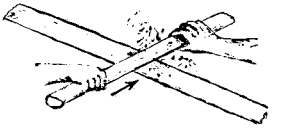

Fig. 5

BCU Cluj / Central University Library Cluj

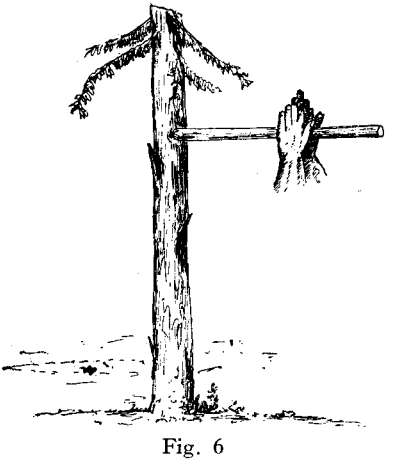

Fig. 6

Tot pe principiul perforării se bazează şi următorul mod de a se face focul viu. Într'un brad uscat sau chiar un lemn înfipt în pământ, la o înălţime oarecare, se face o « hudă » (gaură), în care se introduce un « grindeiu », « druguţ » sau « sucitor » (o bucată de lemn mai subţire), crăpat la vârf şi prevăzut cu iască. Grindeiul, aşezat orizontal, se sprijineşte, la extremitatea opusă bradului, pe un par, care la rândul lui are de asemenea o gaură prin care trece grindeiul; acesta are fixat la această extremitate o manivelă cunoscută subt numele de « fus » sau « pană ». Cu ajutorul acestei manivele se învârteşte « grindeiul », care făcând o mişcare forţată, la extremitatea opusă, unde se

Foto T. Morariu

BCU Cluj / Central University Library Cluj

1. Aprinderea focului viu pe versantul nordic al masivului Rodnei

Foto T. Morariu

2. Pe muntele Obcioara (versantul nordic al munților Rodnei)

Foto T. Morariu

1. În munții Maramureșului

BCU Cluj / Central University Library Cluj

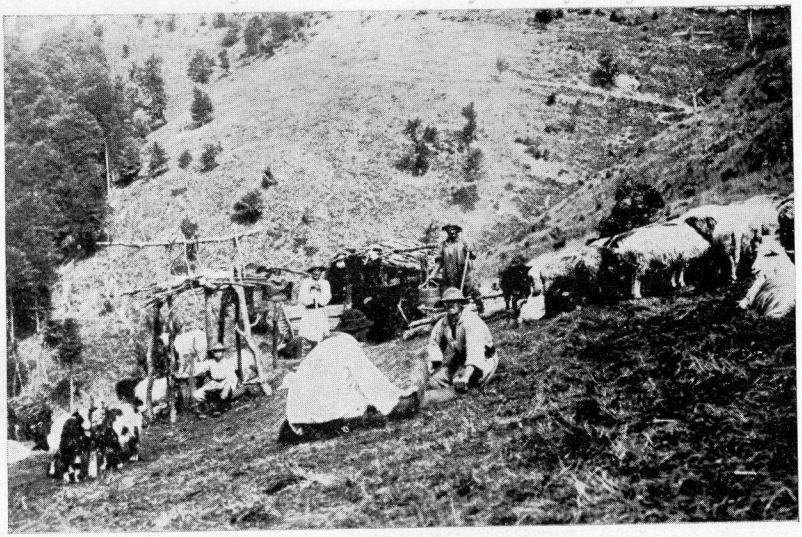

Foto T. Morariu

2. Pe muntele Muncelu (pe Obcina Prislopului)

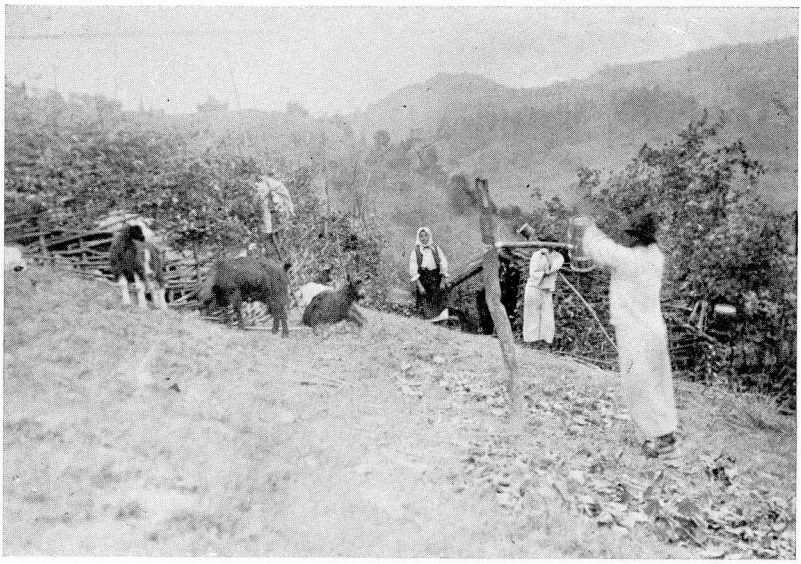

Foto T. Morariu

1. Pe muntele Paltinul (Maramureş)

BCU Cluj / Central University Library Cluj

Foto T. Morariu

2. În munţii Maramureşului

află introdus în brad, produce o căldură atât de mare, încât iasca se aprinde (Fig. 7 și Pl. III, 1).

Acest mod de a se aprinde focul viu se mai obișnuește să se facă și fără ca la o extremitate drugul să aibă un suport. Condiția esențială, ca și la celelalte procedee, este ca « grindeiul » să se învârtească cât mai repede, ca astfel să nu ajungă să se răcească.

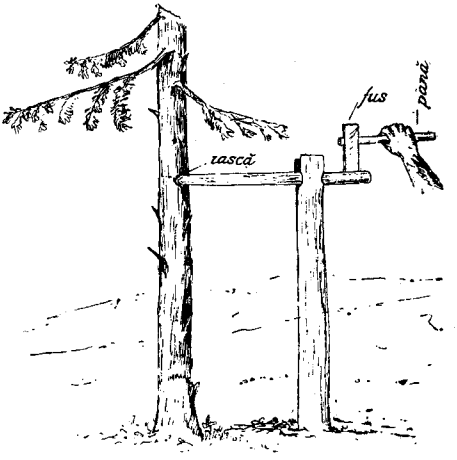

Fig. 7

Răspândirea acestui procedeu este iarăși foarte izolată, anume în muntele Zănoaga (Cernahora) și regiunile înconjurătoare. Uneori îl mai fac și bătrânii de pe valea Iodișorului, spre Dragomirești (jud. Maramureș), când sunt bolnave oile de « sbroatec ».

În sfârșit, un ultim procedeu de a se aprinde focul viu prin frecare, răspândit în regiunile maramureșene, este următorul: se ia o bucată de lemn căreia i se face o gaură la mijloc; în această gaură se introduce iască. Peste mijlocul lemnului, unde e așezată iasca, se învârtește o funie. Doi bărbați trag de o parte și de alta funia, atâta timp, până ce lemnul se înfierbântă așa de tare, încât aprinde iasca. Acest procedeu este foarte rar, ceea ce se explică prin greutatea aprinderii focului (Fig. 8 și Pl. III, 2).

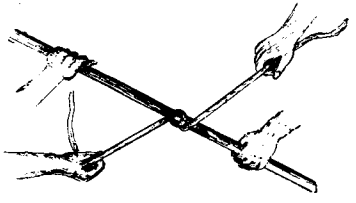
Fig. 8

Obiceiul de a se face foc viu în regiunea Munților Apuseni se mai întâlnește foarte rar, anume în cazuri extreme, când se îmbolnăvesc greu vitele sau chiar și oamenii. În comuna Măguri, Mărișel, Scărișoara, Gârda-de-Sus, Arieșeni, Arada, Vidra-de-Jos, Neagra și Săcătura, focul viu se aprinde aproape la fel cu cel din munții Ștevioara-Bucovina, descris mai sus, numai că în locul celor două lemne înfipte în pământ, se caută un molid gemenar [1]), în care se fixează « grindeiul » (Fig. 9).

Dacă sistemele aprinderii focului viu sunt interesante, nu mai puțin lipsite de interes sunt și credințele și obiceiurile care se leagă

[1]) Crescut în formă de furcă, bifurcat.

de el. Iată ce am putut culege noi în această privință în anii 1935 și 1936 [1]).

O încercare de a afla pentru ce i se zice acestui foc « viu », nu duce prea departe. Cauza ar fi « că nu se face cu piatră sau cremene, fără numai din lemn» (5). Focul acesta « vine oarecum din voia lui Dumnezeu, că, când trag doi oameni de funie, el se aprinde, odată dă fum » (14). « Acela-i foc așa ca un om făcut fără sămânță » (15, 27), « fără pucioasă » (20). « Lumea zice că-i sfânt, pentrucă se face fără scânteie, din făcăciunea lui » (19). Este deci o deosebire mare între acest foc și cel făcut « în țară » — adică în sat — și care « merge în multe mânuri ». De aceea « e bine să faci foc viu, care n'a fost făcut niciodată » (21). O caracteristică a lui este și faptul că e « mai fierbinte ca cel făcut cu chibriturile » (22). E interesant că în multe părți se crede că acest foc e « tare sfânt » (5, 6, 14) sau « sfânt și curat » (32).

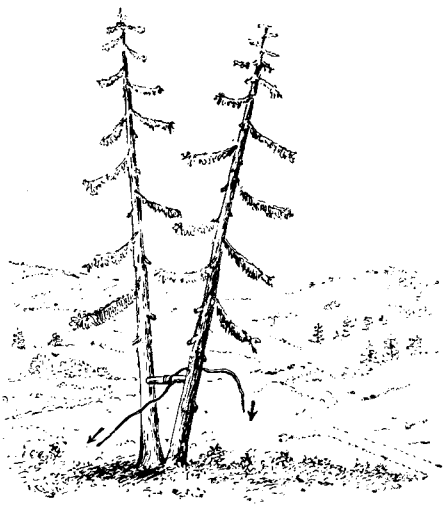

Fig. 9

BCU Cluj / Central University Library Cluj

El e aprins, de obiceiu, când oile « ies la munte » (17, 28), « la ruptu sterpelor », când se « însâmbrează » sau « la băgatul pe brânză » (8, 9, 13, 23, 30).

---

[1]) Citatele sunt redate literar. Iată numele informatorilor:
(1) Plai (jud. Năsăud) — Gheorghe Zinveliu, 31 ani.
(2) Idem — Gheorghe Macra, 26.
(3) Idem — Gavrilă Pintea, 44.
(4) Cuhea (jud. Maramureș) — Vasile Mariș, 40.
(5) Salva (jud. Năsăud) — Iosif Petre, 80.
(6) Idem — Ilie Ani, 51.
(7) Runcul-Salvei (jud. Năsăud) — Ion Pavelea, 61.
(8) Groși (jud. Someș) — Alexa Pașca, 45.
(9) Ieud (jud. Maramureș) — Ion Mihalca, 76.
(10) Ieud (jud. Maramureș) — Ion Hocico, 53.
(11) Dragomirești (jud. Maramureș) — Vasile Vlad, 52.
(12) Dragomirești (jud. Maramureș) — Vasile Vlad, 52.
(13) Săcel (jud. Maramureș) — Dumitru Suşca, 20.
(14) Strâmtură (jud. Maramureș) — Vasile Morariu, 27.
(15) Săcel (jud. Maramureș) — Dumitru Pleș, 47.
(16) Săcel (jud. Maramureș) — Ștefan Danciu, 28.

Focul viu nu poate fi aprins de oricine, ci numai de către « doi veri » (29), « doi veri dulci » (1, 2, 3), « doi veri primari » (24) sau « doi veri din frați » (30, 33). El este și mai eficace când e aprins de « doi frați gemănari » (14). În tot cazul, dacă lemnele sunt frecate de « alți oameni, nu-i de leac » (30). În alte părți se crede că numai focul aprins de « păcurari tineri, nu de bătrâni, e de leac » (28).

Am descris mai sus procedeele de aprindere. Ar mai fi de adăugat credințele că el nu poate fi făcut « decât din lemn nefulgerat » (26), ba chiar numai din « bradul » (sulița) dus în unele părți la mort, căci numai din acel lemn e « primit » focul (33).

În sfârșit că, cu niciun preț, acest foc aprins primăvara, nu trebue să se stingă (14), toată vara (9, 28), căci aceasta ar însemna o mare nenorocire (26), iar baciul trebue să « dea seamă » de așa ceva (9).

Rostul aprinderii lui e, cum am mai spus, ca oile să nu fie « stricate » (14, 18) și să nu « stărpească » (13); apoi ferirea oilor « de relele care umblă peste vară » (16), de cel necurat (4, 9, 10, 26), de fiare (4), de tunet și trăsnet (10). În general acest foc vindecă oile « de orice boală » (29), dar în special ferește și vindecă de « sbroatec » (1, 10, 11, 15, 17, 20, 21, 25), de « șchioape » (11, 26), de deochiu (11), de « orb » (11), de « armurar » (30). El e folosit și la păzirea și vindecarea vacilor (14). Numai în Munții Apuseni este el întrebuințat și la bolile oamenilor, — odată (24) exclusiv pentru ale acestora. Iată cum se procedează acolo: iasca aprinsă de focul viu, e stropită cu apă și stoarsă într'un blid. Cu apa aceasta se unge rana sau partea dureroasă (31, 32). Chiar și apa încălzită la acest foc are putere vindecătoare (33). Uneori, după ce s'a spălat cu apa încălzită la acest foc, bolnavul trebue să sară de nouă ori peste foc (24).

BCU Cluj / Central University Library Cluj

---

(17) Călinești (jud. Suceava) — Mihai Șerban, 51.
(18) Dragomirești (jud. Maramureș) — Ștefan Dubașcu, 76.
(19) Idem — Gheorghe Alexa, 40.
(20) Săcel (jud. Maramureș) — Dumitru Pleș, 44.
(21) Rozavlea (jud. Maramureș) — Gheorghe Vișovan, 44.
(22) Vicovul de Jos (jud. Rădăuți) — Dumitru Țugui, 45.
(23) Dragomirești (jud. Maramureș) — Vasile Hrintea, 46.
(24) Scărișoara (jud. Turda) — Gheorghe Negrea, 29.
(25) Groși (jud. Someș) — Ion Pop, 21.
(26) Ieud (jud. Maramureș) — Grigore Dancuș, 63.
(27) Dragomirești (jud. Maramureș) — Vasile Vlad, 52.
(28) Vișeul-de-Jos (jud. Maramureș) — Ștefan Nasui, 60.
(29) Suplai (jud. Năsăud) — Pavel Feti, 65.
(30) Idem — Gheorghe Feti, 82.
(31) Avram Iancu (jud. Turda) — Niculae David, 52.
(32) Neagra (jud. Turda) — Gheorghe Avram, 42.
(33) Avram Iancu (jud. Turda) — Petre Leah, 25.

Iată cum se procedează acum la preservarea oilor sau la vindecarea lor: focul viu e pus în cădelnița preotului, care astfel afumă oile, la plecarea la munte (2, 3, 30). Uneori oile sunt trecute printr'o gaură mare făcută în pământ, într'un « răzvor », spre o pantă de deal unde s'a făcut foc viu (25); alte ori oile trebue să treacă peste el, sau, de e pus de o parte și alta a strungii, printre el (15, 16, 26). În sfârșit, uneori e aruncat printre oi, în strungă (17).

E foarte probabil că în trecutul nu prea îndepărtat puțini erau munții noștri unde vieața ciobănească putea începe fără să se aprindă mai întâi focul viu. Astăzi, obiceiul abia se mai păstrează în câțiva munți și se stinge pe zi ce merge.

Ne-am bucura ca locurile unde mai dăinuește acest vechiu și interesant obiceiu să fie semnalate « Arhivei de folklor a Academiei Române », pentru a se putea întocmi o hartă cât mai amănunțită a ținuturilor românești pe unde a fost răspândit și a se cunoaște și alte eventuale procedee de aprindere, precum și obiceiuri și credințe în legătură cu el.

TIBERIU MORARIU

BCU Cluj / Central University Library Cluj