„MOCANII"

UN JOC DRAMATIC AL ROMÂNILOR DIN DOBROGEA

Păstorii ardeleni din ținuturile de „margine" ale Sibiului, Făgărașului și Brașovului — cunoscuți mai ales sub numele de *Mărgineni*, *Țuțueni* și *Mocani* — au trecut din cele mai vechi timpuri în Principatele Române în căutarea pășunilor necesare turmelor. Străbătând cărările tăinuite ale munților, coborînd pe plaiurile sudice ale Carpaților, ei se îndreptau, pe nenumăratele „drumuri ale oilor", cu turmele la iernat, în bălțile și delta Dunării. Mulți dintre acești Ardeleni, găsind aici locuri mai largi și mai mănoase decât în ținuturile de baștină, s'au stabilit definitiv cu turmele lor, formând cu timpul sate întregi de „Ungureni" sau „Mocani". Între pământurile care au constituit o adevărată atracție pentru vieața pastorală, trebue socotită în primul rând Dobrogea. În special în județele Tulcea și Constanța, pe lângă Dunăre și prin bălți, dar și prin stepele întinse ale Dobrogei, sunt presărate peste tot târle de-ale Mocanilor sau Țuțuienilor.

BCU Cluj / Central University Library Cluj

Trăind în Dobrogea ani îndelungați, întorcându-se acasă doar la bătrânețe, păstorii ardeleni s'au constituit în unități de vieață socială cu totul aparte de amalgamul pestriț al popoarelor dobrogene. Aceste unități de intensă — și uneori chiar complexă — vieață socială, economică și spirituală, erau târlele. La târlă era stâna, cu întreaga instalație tehnică pentru transformarea laptelui în telemea și caşcaval. Acolo locuia *baciul* și *scutarul*, care supraveghiau întreaga ierarhie ciobănească: mânzărari, strungari, berbecari. Fiind legați de târlă prin turmele de oi, ciobanii trăiau izolați de vieața satelor, de cele mai multe ori necăsătoriți și în cea mai mare curățenie sufletească, conform orânduielilor din etica pastorală. „Ciobanul nu știa nici femeia, nici hora. Oile asta cer, nici să nu treacă femeia prin ele." Femeile veneau la stână, cel mult pentru ducerea lânei și a brânzei.

Ciobănia fiind astfel mai mult o vieață de om singuratic, petrecerile ciobănești sunt rare. Doar sărbătorile, seara la lumina focului sau noaptea, în vreme de iarnă, se întâlneau mai mulți la târlă pentru a petrece în cântece de fluier, glume sau povești. Unii erau dela o târlă, alții dela alta și toți se socoteau „frați de cruce". Cântau cântece de dor, de jale, de străinătate, „Porneala oilor", „Șireagurile" și altele. La sărbătorile mai mari (Sf.

Gheorghe, Crăciun, Anul nou), alături de cântece, ciobanii din bătrâni obişnuiau să improvizeze şi un fel de joc dramatic, numit „Mocanii", cu subiectul luat din vieaţa pastorală şi pe care îl jucau la târle sau chiar în satele vecine.

Motivul lui este următorul: Oile dela o târlă se rătăcesc din cauza lipsei de grijă a ciobanilor şi a cânilor şi sunt fugărite de lup. Ciobanii prind de veste, se întristează şi cântă un cântec de jale. Mai târziu găsesc turma, se bucură, joacă şi cântă.

Cum acest joc, odată foarte răspândit în Dobrogea, începe să dispară împreună cu vieaţa pastorală, a cărei autentică expresie este, am socotit că e util să-l prezentăm amănunţit, pentru a contribui la cunoaşterea creaţiei dramatice în domeniul folklorului.

Întâia oară am văzut jucându-se „Mocanii" în casa bătrânului Toma Neagu din comuna Başpunar (Tulcea), în anul 1937. L-am reconstituit apoi, în Februarie 1940, în bordeiul bătrânului Niţu Nedelcu-Mocanu, în comuna Regele Carol, lângă Tulcea, împreună cu Ion Ichim Două-Paie, Ion Iencea şi Niţu Nedelcu-Mocanu. Cu ajutorul lui Ion Ichim am făcut a doua reconstituire a obiceiului, împreună cu fotografiile (vezi planşele), în comuna Câşla (Tulcea), în casa Duţulesei lui Cârlan, în ziua de 15 Aprilie 1940. Aici au luat parte următorii Mocani-ciobani: 1. Ion Iencea, 71 ani (= Baciul); 2. Niculiţă Oprea, 28 ani (= Scutarul); 3. Ion Ichim Două-Paie, 66 ani (= Ciobanul).

BCU Cluj / Central University Library Cluj

Pe lângă aceste trei personaje, la joc mai iau parte cinci până la zece oi, doi-trei câni şi un măgar.

La reconstituirea jocului, bătrânii informatori [1] manifestau o adevărată bucurie şi se întreceau în aduceri aminte, ca „să dea lumii vieaţa ciobanilor, că din ăi cu oile s'a făcut ţara, s'a vecuit neamu", cum se exprimă

---

[1] Informatorii principali sunt indicaţi cu un număr roman în paranteză. Ei sunt: 1. Ion Ichim Două-Paie, zis „Mocănaşu cu flueraşu" (I); 2. Niţu Nedelcu-Mocanu (II); 3. Toma Neagu (III).

Ion Ichim Două-Paie, de 66 ani (în 1940), cioban în Balta Nr. 23 şi Grinda din Delta Dunării, originar din Somova-Tulcea; bunicul venit din Săcelele Braşovului, ciobani „neam din neam". Nu ştie carte. Şi-a făcut o turmă „la stăpân". A făcut războiul, ajungând până la Budapesta. Cu ciobănia a umblat pe la Ciobanu, Megidia, Somova, Niculiţel, Domniţa Maria, Deltă.

Niţu Nedelcu-Mocanu, cioban din Orumbei-Tulcea, de 69 ani (în 1940), e Mocan „neam din neam". Tatăl lui, venit copil „în dăsagi", cu bunicul din Săcele, fugit de cătane. A crescut la târlă în cotul Brezoiesei şi aici a învăţat carte dela Baciu Neculai Găureanu dela târla lui Bocioagă, care urmase seminarul din Blaj. A umblat cu ciobănia prin jud. Constanţa. A făcut războiul. În 1900 şi-a făcut târla în Orumbei-Tulcea. În 1940, după moartea soţiei, s'a mutat în comuna Regele Carol-Tulcea.

Toma Neagu, Mocan secelean, de 105 ani, din Başpunar-Tulcea, mort în 1938. A învăţat carte la târla lui Bocioagă, unde venise de mic cu tatăl său. A făcut războiul. A fost cioban pe la mai multe târle din jud. Constanţa.

bătrânul Nițu Nedelcu-Mocanu. Dar vremurile de înflorire păstorească au apus de mult, subliniază același informator: „Azi s'au trecut toate. D'apăi unde mai sânt Mocanii ăia și câmpurile alea mari? Ei, ei, s'a dus Mocanii ăia bătrâni! Am rămas cu turma pe moghilă."

II. PREZENTAREA OBICEIULUI

Costumația. Ciobanii sunt îmbrăcați „mocănește, ca'n Transilvania" (vezi planșele), în sarici albe, ițari strânși pe picior („cioareci"), cămașă mare cusută pe la poale, bundă mocănească, chimir ori brâu alb, ghebă, vânări și opinci, căciuli mari cu fundul lat sau pălării; în mână au o moacă, încrestată ca și fluerul.

Îmbrăcămintea ciobanului, scutarului și a baciului era la fel (III). La reconstituirea obiceiului, baciul poartă moacă; ciobanul: fluer, traistă și ciomag; scutarul: după funcțiunea pe care o are în stână, o piele de oaie înfășurată, pe care o ține subțioară (planșa I, 1). În chimir, ciobanii poartă cremenea și amnarul, la brâu „cuțit de hier cu prăsăli de aramă ori de corn de berbece", care servește la sângeratul oilor (I).

Bătrânul Neagu și-a îmbrăcat nepoții în haine mocănești.[1] Pe baciu, ca să pară mai bătrân, l-a îmbrăcat cu un cojoc ars, mai vechiu și i-a făcut barba cu tăciune.

BCU Cluj / Central University Library Cluj

Cânii poartă cojoacele pe dos. „Din mânecile întoarse ale cojocului îi faci urechi" (III). De obiceiu sunt doi câni. Lupul are un cojoc negru (planșa I, 2). „Faci numaidecât un lup . . . Cum să strige ciobanu: Lupu! și el să nu fie?" (II).

„Oile îs câțiva copii care sânt acoperiț cu piei de oaie, să fie ca oile" (II). „Pieile pot fi legate numai pe spate; pe cap să aibă căciuli fumurii, să să potrivească cu pieile" (III).

Toate oile au câte un nume: Miorița, Țurcana, Bârsana, Bălăioara; la fel și cânii: Ciobănică, Lupu, Bucălici. „Câte o oaie mai dragă poartă clop'tu. Le punem clop'te mari, acioi, le zicem noi Mocanii; cloap'te mici, troace și cloap'te de hier, banaturi" (II).

„Mai faci ș'un măgar. Îi pui pe spate un cojoc cafeniu și deasupra samar și tărhat" (Vezi planșa I, 1).

Pornesc pe la zile mari: Sf. Gheorghe, lăsatul secului, pe la nunți, a treia zi de Paști și mai cu seamă de Anul nou.

„Să zicem, s'a strâns pă câmp câțiva mai năzdrăvani și-i sărbătoare:

— Hai, zice unu, să pornim și noi cu jocu! Tot din ciobănie juca, c'alta nu știa" (II).

---

[1] Costumul mocănesc se mai vede azi doar la câțiva bătrâni. La cei mai mulți a dispărut aproape cu desăvârșire. S'au mai păstrat doar brâul alb, bunda, căciula și opincile (vezi planșele).

Cel mai vioiu dintre ciobani conduce obiceiul. Tot el porunceşte plecarea:

— No, hai să merem în sat ori la cutare târlă!

— Eeei, no hai să merem, sântem Mocani neam din neam . . . (II).

Şi pleacă cu jocul. Întră 'n sat, mândri, să arate ce pot Mocanii. „Arată şi ei obiceu mocănesc şi arată la lume ce-au învăţat Mocanii la stână" (I).

Astfel ajung la casa omului.

Venirea. Baciul şi cu scutarul trec înainte, ciobanul cu fluerul rămâne mai la urmă. Lângă cioban sunt cei doi câni: unul la dreapta, altul la stânga, mai la urmă câteva oi. Acestea stau în cerc, „grămadă, ca 'n obor ori la târlă" (II). Lupu stă ascuns mai la o parte, ca să nu fie văzut (planşa I).

Între oi este şi un măgar: „Nu să poate fără măgar, asta-i casa ciobanului, acolo-s tacâmurile, sarea, cămaşa, mălaiu" (I).

În timp ce baciul şi cu scutarul ciocănesc la uşă, ciobanul stă aproape de oi şi le cântă „Şireagurile" sau „Porneala" (vezi ariile la p. 17).

„Oile au cântecu lor: la muls, la cină, la porneală . . ., stai, vorbeşti cu iele, le chemi!" (I).

În Başpunar, baciul şi cu scutarul întră 'n casă. Mai la o parte, ori în tindă, stă ciobanul cu oile şi cu cânii. Cânii trec înainte cu ciobanul. După puţină vreme, când este chemat şi ciobanul în casă, vin şi cânii (III).

BCU Cluj / Central University Library Cluj

Primirea. Formula de primire variază după gazdă: Ardelean gospodar în sat, Cojan sau Mocan la târlă.

Să zicem că vin la un Ardelean, în satele cu Mocani vechi: Coimpunar, Cârjălari, Orumbei, Topologu. Baciul şi cu scutarul întră 'n casă.

— „Bună sara! Ne prińiţi ori nu?

— De unde sânteţ? întreabă gazda.

— Sântem tocmai din Transilvania . . ., tocmai dă dincolo, de pe la noi!

— Heei, Mocani întăriţ, tocmai de pe la noi? Poftim, sântem tare bucuroşi să jucaţ obiceu."

Dacă gazda e un Cojan, baciul şi cu scutarul spun:

— „Ne prińiţ, nu? Să vă facem un joc ca 'n Transilvania!" Cinstea satu cu obiceu ăsta! (III).

— „Da, vă primim, cum nu! . . . Bucuroşi să vedem un joc ca 'n Ardeal, un joc de ciobani!"

În vremea aceasta ciobanul cântă „Şireagurile".

Iată-i la o târlă:

— Bună sara! la mulţ ani, bade Neculai! Şi cu oi cu tot întrau în târlă şi 'ncepea baciul dela uşă şi scutarul după baciu:

— Să vă facem un joc din Transilvania!

Mai sbiară ciobanul la câni, căci ei vin lângă dânsul și el îi trimite la oi:

— Nea la oi! . . . La oi! la oi! . . .

Unul dintre câni se duce la aripa oilor.

Chiamă și pe cioban, ca să zică cu fluerul o „ardelenească". Vine ciobanul cu unul din câni, „care nu să poate lipsi de cioban" și stă în tindă de-l așteaptă, la o parte ori în pragul ușii; celălalt câne rămâne cu oile.

Jocul. Dacă obiceiul se joacă în sat, oile stau în tindă, cânii 'n ușă. În vreme ce ciobanul cântă, baciul și cu scutarul joacă. Intră'n joc toți din casă. Doi inși se'nvârtesc. Unu, doi, trei pași înainte; unu, doi, trei pași înapoi, apoi se'nvârtesc cu pași mici (II). Dacă-s mai multe perechi, se așează în formă de cerc. Jocul se mai numește și „ciobănașul".

Ciobanul care comandă jocul, strigă:

„Ardelean de pe pârloage,
O trântești și sun'a doage!
Ardelean, cioareci de pânză,
Bate mâța, să dea brânză!
Ardelean de pe câmpie,
Cu ochinci de ciocârlie,
O trântești și sun'a vie!
Ciobănaș la oi am fost
Doo zile, doo nopți.
A venit-un vânt ș'o ploaie
N'am mai văzut nicio oaie!" (I).

Pierderea turmei. Ciobanii chiuesc și joacă. Baciul și cu scutarul se iau cu jocul; de bucurie, joacă cântând și ciobanul. Oile au rămas afară, cânii, Ciobănică și Lupu, lângă prag. În vremea aceasta lupul vine și „sare'n târlă". Oile se grămădesc una'ntr'alta și dau să fugă. Cânii simt și aleargă. Ciobanul, în grija căruia erau date oile, n'a auzit clopotul acestora, în furtuna jocului. „El s'a gândit . . . sânt cânii, nu mă tem!" (II). „Când aude zgomot, ciobanul chiuie" (I).

Baciul zice:

— „Uite, frate ciobane, că s'a speriat oile, ia vezi! ia vezi, mai sânt oile? S'o hi răpezit lupu'n oi, frate scutare!"

Ies cu toții afară, văd că nu-s oile:

— „Hai să pornim, să le căutăm!"

Se face zarvă în casă. Unul din câni dă de veste pe dincoace, altul cu baciul și cu scutarul pe de altă parte (II).

Numai ce se aude baciul:

— „A tăbărît lupchii, mă frate-ń-o! . . . Bine, mă frate! Ia și găsește-le! Turma-i viața mea, viață de Mocan!"

Rămâne trist baciul, înfipt în băț. „Așa-i un Mocan! Când are un necaz, să odinește ori să gândește înfipt în bâtă . . ., așa-l cunoști" (II).

Nu-s oile. Gazda le spune, îngrijorată:

— „Duce-vi-ț, băieți!"

BCU Cluj / Central University Library Cluj

„ŞIREAGURILE"

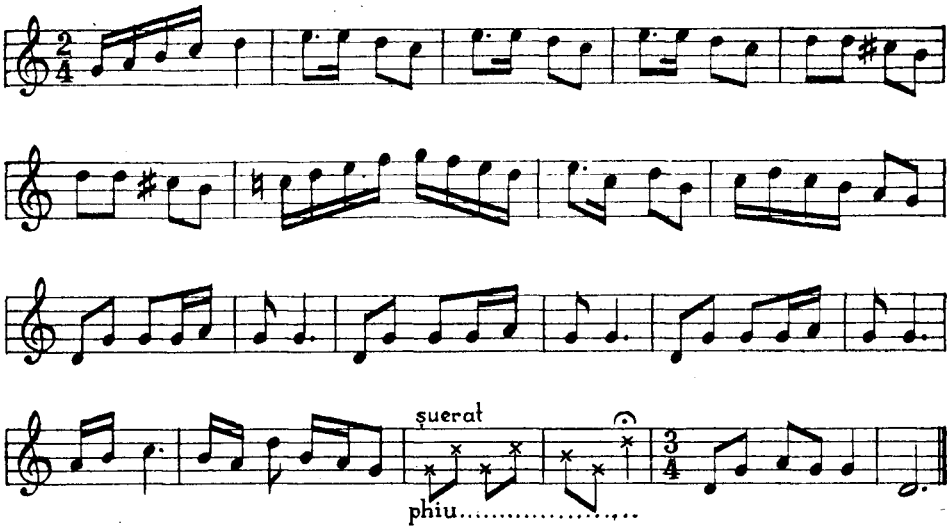

„TURMA PIERDUTĂ"

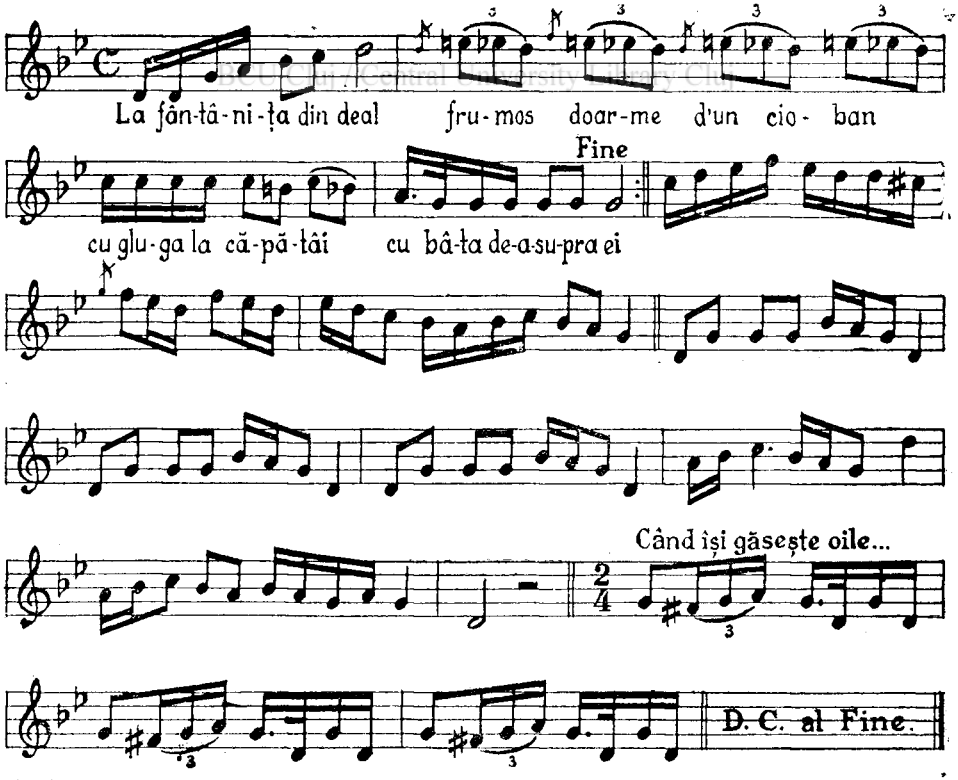

(Arii culese dela Ion Ichim Două-Paie, din Câşla-Tulcea, de Prof. Andrei Sandu)

Ciobanul, care-i răspunzător de oi, strigă la câne:

— „Nea la oi! Dormiţ ca morţii, păziţi pragu şi oile nu-s! . . ."

Apoi chiuie:

— „La oi! . . . Îs jumătate de om, dacă nu le găsesc!"

Cânii au plecat „în răcnetu ăsta" (II), dau roată.

— Hau .. hau .. hau ..! Hau! hau .. Latră ca la lup! (I).

Atunci ciobanul strigă:

— „Lupu, măăăă! Pune, mă, gura pă iel! Roată, mă!"

Baciul întreabă repede:

— „Oare a luat?"

— „Doar n'a adus!" răspunde ciobanul şi văzând cânele numai goană, îl îmbărbătează:

— „Lupu, mă! . . . roata, mă! Uite, mă!"

Scutarul cântă cu jale „Pierderea turmei" sau „Turma pierdută", ca o plângere (I). (Vezi textul la p. 31-33 şi aria la p. 17).

„Poate hi cântată cu vorbe ori zisă cu glasu" (II).

Căutarea turmei. Baciul, scutarul şi ciobanul au plecat prin ogradă după oi, cântând „Turma pierdută". Ei îndeamnă cânii:

— „Lupu, mă! Pune gura pă el, Ciobănică! Nea, Bucălică! O, nea, Ciobănică! Pă el, mă! Ţine, nu lăsa!"

BCU Cluj / Central University Library Cluj

Când aude strigătul stăpânului, cânele-i numai goană:

— „Uite, mă!"

Cânii dobândesc putere.

În Başpunar (III) „aşa strigă ciobanu către câni:

— „Duce-vi-ţ! La oi! Roată, mă! O, nea! Căutaţi-le!
Dunărea zicea
Că mi le-o'neca!"

În acest timp, lupul a plecat cu o oaie, împrăştiindu-le pe celelalte:

— „Nea, Ciobănică! flueră ciobanul.

— Oh! Oh! . . . vine cânele şi'ncepe să să gudure pă lângă cioban" (I).

Încep să se audă clopotele oilor: tronca-tronca!

Se veseleşte ciobanul şi sare de bucurie:

— „Io-te, oiţele!"

Scutarul cântă „Găsirea turmei".

Baciul, ca cel mai cu experienţă, e încă neîncrezător:

— „Mai staţi! poate-i o părere!"

În vremea aceasta, cânii se muncesc cu lupul, dincolo-dincolo:

Hau! . . . Hau!

Scutarul cântă iar „Pierderea turmei".

— „Roată, mă! strigă baciul cânilor.

— Io-te mă, nu lăsa! Pune gura pă el! Daţi roata!"

Chiue şi ciobanul, ca să îmbărbăteze cânii. De câte ori i se pare ciobanului că le găseşte, se bucură.

În sfârşit, clopotele încep chiar să se audă:

— „Blago . . . Troco-troco . . . Placo . . . Drang! Drang! Drang!" (I).

Ciobanii se bucură şi chiuesc.

Găsirea turmei. Lupul, văzând că-l ajung cânii, dă drumul oii şi-şi caută de drum.

— „Oh! . . . Ooh! vine cânele cu oaia şi să gudură pă lângă cioban (I).

— Lăbuş, cânele taichii!"

Ciobanul şueră oile. „Bela, Buzata . . . Phiuti . . . Phiuti . . . Prr! . . . Prr!"

Pune fluerul de le cântă, apoi iar le cheamă.

Ciobanii se sfătuesc:

— „Măi, fraţilor, slavă ţie, Dumnezeule, c'am venit, ne frântea toate oile lupu! Mare noroc am avut!"

— „No, bine frate, hai să pornim iar" . . .

— „Să aşezăm bine oile . . . Bem, jucăm, da şi de oi să gândim!"

În Başpunar, la târla lui Toma Neagu (III), se cântă jalnic până 'ncep a veni cânii cu câteva oi; unul cu v'o două, altul cu v'o două.

„Să laudă careş-de-care, că le-a căutat prin pădure:

BCU Cluj / Central University Library Cluj

Cobora, cobora,
Pă cea vâlcea,
To' ńiori cornute;
P'ale vâlcele mari,
To' oi d'alea mari.
Pă vâlcele ńici,
To' ńeluşei ńici."

— „Unde-s ălelalte oi?", întreabă baciul.

Una din oi răspunde:

„Oile bălăi
A rămas sara'n văi,
A rămas printre hârtoape;
Oile alea şchioape,
Ar veni şi nu mai poate . . ."

În vremea aceasta vin toţi:

— Închide oile'n ţărcuş, ciobane!

— Prr! Prr . . . Bălăioară, Miorică! le'ndeamnă cu joarda (II).

Când s'adună turma, baciul stă de vorbă cu oile:

— „Unde-aţ fost?"

— „Am fost la iarbă!"

— „Era să mă mânce lupu'n cale", zice Miorica.

Baciul strigă la ea şi atunci Miorica plânge s'o ierte, că nu se va mai duce:

— „Io aveam nădejde'n tine, Bucălaie!

Tu mergi în fruntea oilor,
Mânci floarea florilor,
De simţ de vreme rea,
Tragi oile'n perdea!
De simţ de vreme bună,
Tragi oile'n păşune!"

— . . . „Eeeei, da haideţ să facem un joc, de bucurie c'am găsit oile!"

Scutarul cântă „Găsirea oilor", o melodie jucăuşă (planşa II, 2), apoi merg iar spre gazdă, cântând şi jucând.

— „Ei ţin obiceu, ce face la târlă, face şi la noi . . . Ei, să vă trăiască oile şi dumiavoastră să trăiţ, la mulţ ani! Anu nou — ori Sfântu Gheorghe, ziua când se face obiceu — să vă ajute!" (II).

— „Staţi să vă cinstesc", zice gazda. Îi aşează la masă.

— „Bun vin ai, da rar îl dai!"

— „La cules, l-oiu da mai des!"

Jucau cât jucau, pe urmă mai cântau vreo doină ciobănească. „Cânta ciobanii: Miorița, Turma pierdută, Porneala oilor, cântece bătrânești, cântece de dor şi mai ales cântece ciobăneşti" (II).

BCU Cluj / Central University Library Cluj

— „Vezi câte oi am?" să laudă baciu către gazdă (III).

— „Câte oi ai? Io am mai multe!"

„Cânii" spun:

— „Daţi-ne vin, de bucurie c'am găsit oile!"

Stăpânul le dă un pahar de vin şi apoi joacă toţi: brâuleţul, chindia, ciobănaşul.

În buna dispoziţie creată de gustarea vinului, Mocanii cu jocul şi cei de gazdă îşi mai aduc aminte de trecut şi cântă cântece de dor, pline de nostalgia depărtărilor şi a singurătăţii:

„Străin sunt, străin îmi zice,
Străin sunt pă un' m'oiu duce."

Sau:

„Bate vântu vârfurile
Şi pă mine gândurile."

Plecarea. Baciul urează gazdei „la mulţi ani"! şi dă semnalul de plecare. Ciobanul adună oile chiuind şi cântând „Porneala".

— „Ne-aşteaptă oile!" zice baciul către cei din casă.

Dacă gazda le dă un colac (în cazul când se juca în sat, la casă cu fată mare), scutarul spunea „mulțumirea":

„Scol din cap de masă,
Dîn gazdă frumoasă . . .
Prinde-aș mulțumi
Cetași și vătași.
Dîn gazdă frumoasă" (II).

— „No, hai să merem cu Dumnezeu", zice baciul.

Scutarul își ia iar sulul de piele de oaie, înfășurată, subțioară.[1]

Pleacă oile înșirate: Cânele, măgarul, oile . . . Ciobanul stă de le cheamă cu fluerul.

Când și unde se juca. Obiceiul variază. Jucat pe la târle, avea o înfățișare cu adevărat ciobănească; jucat în sat, pe la case, se reduce la pierderea și găsirea turmei, „mai pe scurt, cât stau de vorbă ciobanii cu stăpânu casei . . ., într'o clipă, oile nu-s!" (II).

„Era 'nainte pădure, târle, ș'acolo să juca tot obiceu" (III).

Numai la nunți, alături de desfășurarea obiceiului, aduceau Mocanii în jocul lor și o notă umoristică, după cum povestesc bătrânii lăutari din Dobrogea: „Să făcea la nuntă, la masă mare, sara, după terminarea mesei, când să lua daru, mai juca câteva [h]ori. După ce să obosea, să sfătuia dîn nuntași:

BCU Cluj / Central University Library Cluj

— „Hai să ne facem „Mocani"!

Azi obiceiul este simplificat. Partea dramatică, cu impresionanta atmosferă a târlei, a dispărut.

Pe la târle, bătrânii învățau pe tineri obiceiul, cum să-l joace, și înainte de a porni făceau probe. Desfășurarea obiceiului o deprindeau tinerii Mocani în special dela cel mai înțelept bătrân, care era și educatorul lor: baciul.

Iată ce ne spune Ion Ichim Două-Paie, despre aceasta:

— „Întâi făcea școală la târle, iarna înainte de sărbători, cu bătrânii. Dintre tineri, ăl mai vioi, mai isteț, poruncea, făcea mișcări mai frumoase, striga. Dacă venea din străinătate, să simțea străini. Mai cânta, mai juca, să ducea în sate. Rămânea cel mai ńic în cârd, ăilalț să ducea în sat. Când venea în sat, lumea striga:

— Iaca Mocanii! Și jocu să zice „Mocanii" ori „Jocu Mocanilor"!

Să făcea probe, înainte de-a pleca pentru sărbători. Ăl mai isteț, care comanda jocu, îi așeza pe toț:

— „Tu, ciobane, cânț cu flueru, tu ai să hii oaie, tu batal, berbec, ălalt iar oaie!"

---

[1] „Scutarul e cu grija oilor. Ia pielea, dacă pe câmp a pierit v'o oaie și o aduce la stăpân. Dacă iarba să termină, după voia stăpânului, poruncește mutarea" (I).

— „Tu, mă Neculai, să hii lup, tu, Panait ai să hii măgar!"

Ei râdeau, făceau hazuri atunci. Unii nu vroia să hie măgar.

— „Măi băieţ, să facem haz, să cunoaştem că-i Crăciunu, să facem o veselie la lumea noastră, să ştim că-i sărbătoare, că ăsta-i obiceu vechi din bătrâni şi nu trebue să-l lăsăm!"

Să făcea probe înainte de-a pleca:

— „Hai să vedem dacă iese!"

Dacă-i plăcea lui baciu, iera bine. Punea baciu de făcea întrebare cu iei şi dacă-i plăcea baciului, apoi spunea baciu:

— „Bravo băieţ! No bine! Acuma porniţ, cu Dumnezeu înainte! Mereţ!" Întrau în sat, mândri să arate ce pot Mocanii!

III. RĂSPÂNDIREA OBICEIULUI ŞI DECADENŢA LUI

Răspândirea obiceiului în Dobrogea coincide cu zonele de transhumanţă şi geografia lui e pe drumul târlelor celor mai vechi, unde surprindem şi amintirile cele mai vii. „Iera ici o târlă, colo nici zare de sat!" (II).

Azi, târle nu mai sunt decât câteva: Bocioaga, Buţu, etc., sunt sate. Târlele s'au împuţinat, din cauza intensificării agriculturii. Nefiind susţinut de tradiţia vechilor târle, obiceiul a dispărut ori a degenerat.

BCU Cluj / Central University Library Cluj

„Să juca în Dobrogea, cam peste tot unde iera târle şi sat de Mocani vechi" (I).

În toate satele din jud. Tulcea şi Constanţa, pe unde a existat, a fost părăsit pe rând, prin moartea bătrânilor, prin amestecul cu valuri de Români veniţi din ţinuturi diferite, prin prezenţa străinilor într'unele sate şi prin introducerea noului calendar (a stilului nou).

„Pă la târle era obiceu de mult. A murit bătrânii, locurile s'a strâmtat, merelele, câmpii." [1]

„Să obişnuia de mult, l-a adus Mocanii în Dobrogea. Îl juca mai de mult, apoi s'a părăsit." [2]

Îl ştiu vechii Mocani, din cei veniţi înainte de 1877. Cei veniţi după 1877 nu l-au jucat, aşa că'n satele mai nouă, ca'n Casimcea (jud. Tulcea), obiceiul nu este cunoscut.

Iată ce ne spune Dumitru Cristea, 86 ani, din Topologu-Tulcea, sat format din Mocani de amestecătură:

„Io am venit când eram mic, după 1877. Am auzit de ăst obiceu, da nu l-am văzut." Soţia lui, din neamul Ţuţuianu, venită mai de mult, ştie:

„Juca pă la târle, ca pă dincolo, ardeleneşte şi striga:

— Ei hiu, hiu, hiu!"

---

[1] Neculai Dancu, 76 ani, Niculiţel-Tulcea, Mocan, mort în 1939.

[2] Ion Gâlă, 41 ani, Sărina-Suf-Tulcea.

Se ştie că în Dobrogea, în satele cu Mocani vechi, veniţi din Săcele, Făgăraş, Bran, s'au aşezat colonişti veniţi din judeţele Brăila, Râmnicul-Sărat, de exemplu la Topologu:

„La noi în Topologu, satu are mai multe părţ de lume, oamenii să râd şi obiceiurile nu să mai fac." [1]

La fel e şi în alte sate cu neamuri amestecate:

„Aici chişcare cu obiceiurile lui. La urmă să râd şi nu fac nimica." [2]

Mocanii vechi s'au răzleţit în mai multe sate, ca în Coimpunar, Măgurele, Cârjălari, Topologu, Orumbei, Nistoreşti, etc. Şi aici obiceiul a dispărut, căci bărbaţii veneau din Ardeal fără soţii, numai cu feciorii şi ştiut este că femeia ţine mai mult la obiceiuri.

„Bărbaţii, însurându-să, a împrumutat alte obiceie şi s'a părăsit jocu „Mocanii". [3]

*

Şi acum să pornim la descifrarea tradiţiei, prin unele precizări.

a) *Sate în care se mai juca obiceiul în ultimii ani:*

În Semeii-Mari, jud. Constanţa, s'a jucat în anul 1937. În Başpunar,[4] s'a jucat în acelaşi an, de bătrânul Toma Neagu cu nepoţii lui. După moartea bătrânului, s'a mai jucat în 1939, de nepoţii şi strănepoţii aceluiaşi:

„A murit tata, flăcăii s'au împrăştiat şi s'a părăsit obiceu." [5]

b) *Sate unde s'a jucat şi nu se mai joacă:*

BCU Cluj / Central University Library Cluj

Se juca înainte de războiu în Măgurele, Coimpunar, Cârjălari „şi peste tot unde era mocănime. După războiu n'am mai văzut." [6] „Pe la 1900, am jucat „Mocanii" pe la târlele dela Topolog. Bunicu meu îl făcea cu alţ fraţ Mocani, de străinătate" (II).

c) *Sate în care despre obiceiu există date multe, amintiri puternice:*

În Orumbei, Măgurele, Coimpunar, Cârjălari, jud. Tulcea, în Nistoreşti, jud. Constanţa, şi în alte sate de Mocani vechi, trăiesc amintiri puternice despre ciobanii de altă dată.

„Ştiu dela bunica, că'n Cucichioiu (Nistoreşti) să făcea datina Mocanii. Era târle, păduri, acolo să juca." [7]

„P'aici, în Coimpunar, Orumbei, Topologu . . . Tata spunea de ăst obiceu, la fel şi bunica după mamă." [8]

---

[1] Ileana Bâncă Crăciun, 41 ani, Topologu-Tulcea.

[2] Dumitru Stan Crăciun, 72 ani, Regele Carol-Tulcea.

[3] Ileana Bâncă Crăciun, 41 ani, Topologu-Tulcea.

[4] In acest sat de Ruşi sunt câteva familii de Mocani: Neagu, Dragnea, Dobre. Jocul se face numai în casele Mocanilor. „Ruşii au obiceiurile lor" (Toma Neagu).

[5] Toma Neagu, 48 ani, fiul bătrânului cu acelaşi nume.

[6] Niculai Ţuţuianu, 72 ani, Pecineaga-Tulcea.

[7] Ioana Cerghet, 51 ani, Nistoreşti-Constanţa.

[8] Niţă Tălpău din Nistoreşti, azi în Cazimcea. Gh. Pană, 54 ani, din Topologu, Mocani din Săcele.

„Așa am auzit dela tata și tata-moșu, că p'aici, pîn târlele din pădurile Tulcii era obiceu" (I).

„Bătrânu meu făcea obiceu, eram nicușor. Era pîn târlele din pădurea Săricei, Ciobanu, Megidia."

d) *Sate unde mai există doar o amintire de tot vagă despre obiceiu:*

„În Cara-Murat (azi Ferdinand), județul Constanța, sat în parte mocănesc, mi-a spus părinții că era ăst obiceu." [1]

„La Greci, la Măcin, l-am văzut jucat de ciobani, eram copil atunci." [2]

„În Parcheș, am auzit povestind dă obiceu, un cioban bătrân Ion Neagu." [3]

„Să juca în Balta Pecinegii." [4]

„Să cauț pe la semnele și târlele din păduri, pe la poduri, îs tot urme de Mocani. Podu lui Urzică, târla lui Urzică . . . P'aici, în aprochiere, târla lui Șorici . . ., la Colțan . . . Ce târlă! Târla Țuțuenilor . . . atunci să hi venit, vedeai obiceu!" [5]

„Pin târlele dela Beștepe, Sarighiol-de-Vale, Târla Golii, Rosetti, Grinda Chiliei, să juca." [6]

Urme mai sunt și la Beștepe:

„După 1856, cam pin mijlocu satului în vale, nu era decât v'o zece târle de oi, a Mocanilor din Transilvania, aici să făcea [obiceu]. Știu dela părinț d'ăst obiceu." [7]

„Pe la Sarighiol, Portița, Hârșova, să pomenește pe aici de multe târle unde să făcea obiceu. Lumea s'a corcit, s'a amestecat, de nu să mai face. P'aici să juca obiceu. Prin aprochiere e pășune și pădurea „Valea Nucarilor" . . . și era multe turme de oi mocănești" (III).

„În vremea aceia să juca obiceu în Mahmudia (Beștepe românească)." [8]

„Pe la Murighiol era târla lui Pârău, era ș'alte târle, p'atunci să juca obiceu." [9]

e) *Sate în care obiceiul a decăzut și a luat forme streine:*

Obiceiul a dispărut, a decăzut și s'a simplificat cu vremea, ne mai fiind susținut, prin schimbarea ritmului de vieață, de tradiția ciobănească.

Simplificat, se mai joacă în Niculițel, sat prin excelență tradiționalist, în

---

[1] Ion Gâlă, 41 ani, Sarina-Suf-Tulcea.

[2] Gherghina Răznovaru, 45 ani, Niculițel-Tulcea.

[3] Vasile Popa, 53 ani, Parcheș-Tulcea.

[4] Neculai Țuțuianu.

[5] Rada Cerghet, 81 ani, Casimcea-Tulcea.

[6] Neculai Brumă, 82 ani, Chilia Veche.

[7] Petrea Pavel, 84 ani, Beștepe-Tulcea.

[8] Tănase Suciu, 84 ani, Mahmudia-Tulcea.

[9] Vasile Istrate, 71 ani, Mahmudia-Tulcea.

© Biblioteca Centrală Universitară "Lucian Blaga" Cluj

1. Venirea „Mocanilor"

2. Venirea „Mocanilor", varianta cu lupul (la dreapta)

1. Pierderea oilor

2. Regăsirea turmei

care te uimeşte mulţimea obiceiurilor. Aceasta se explică prin faptul că populaţia e curat românească, omogenă, asimilată, cât şi prin poziţia lui geografică, aşezat între dealuri şi păduri de teiu.

În satele de prin prejur (Somova, Sarica), aşa simplificat — a dispărut. A dispărut şi în Sarina-Suf.

Bătrânii spun că înainte, în Niculiţel se juca altfel, ca pe la târle, azi e schimbat. „A murit bătrânii, tinerii nu-l mai ştiu. Aşa cum era înainte pin Sarica, Niculiţel — nu să mai pomeneşte!"

Ne adevereşte acelaşi lucru şi Niţu Nedelcu-Mocanu:

„La Niculiţel, obiceu a întrat în breasla Cojanilor. Nu l-a ştiut bine, de asta s'a stricat. Înainte era altfel, azi o amestecă."

Forma decăzută are numai cântece şi strigături, feciori îmbrăcaţi „în naţional", dar necostumaţi, fără lup, câni, oi şi ciobani. I-a rămas numai numele de „Mocani".

L-am văzut jucat în casa lui Dumitru Tudor, la Niculiţel, în ajunul Anului nou 1937. Venirea „Mocanilor" e un prilej de mare bucurie. Se joacă în ajun şi'n ziua Anului nou.

Sunt patru sau şase perechi de flăcăi şi flăcăi îmbrăcaţi fete. Vin cu fluerul, cimpoiul ori cavalul. Flăcăii sunt îmbrăcaţi cu iţari, ilice, cioareci, vânări şi opinci, căciuli, cojoace ori sărici.

BCU Cluj / Central University Library Cluj

Fetele sunt îmbrăcate tot în ilice, fote şi opinci. „Cântătorul" poate fi un flăcău ori un bătrân. Întră'n casă şi spune:

— „La mulţ ani!" Sărută mâna gazdei şi apoi încep să cânte şi să joace. Au o batistă cusută primprejur şi o ţin sus în mână, când joacă: mocăneasca, mărunţica, hora rară, hora dreaptă, mâna'n bătaie, sârba dobrogeană, şchioapa, ceasurile, biru greu, mocăncuţa.

Unul dintre flăcăi, conducătorul „Mocanilor", strigă când joacă:

Albă-i lelea ca şi caşu,
Dar să ţine cu nănaşu!
O cunosc pă cingători,
Că chiere după feciori!

Câte fete sânt la oi,
Toate-s bune de cimpoi!
Numai doo sân' mai slabe
Alea-s bune de tarabe! [1]

„De când mă ţin minte, aşa ştiu obiceu ăsta. De Anu nou, pă la noi pi la Niculiţel, ăl mai drag obiceu e Mocanii. Cân' eram flăcău, umblau fete şi băeţi. Unu cu flueru cântă de joc, altu spunea strigături. Juca: mocăncuţa, ciobănaşu, mocăneasca." [2]

„Mocanii" văzuţi de noi în 1940, de Anul nou, tot în Niculiţel, se prezentau astfel:

Flăcăul Dumitru Apostolatu, 24 ani, din Niculiţel, conducea obiceiul. Flă-

---

[1] Dumitru Bou-roş, 25 ani.

[2] Dumitru Tudor, 47 ani, Niculiţel-Tulcea.

căii se'mbracă mocănește în ziua și în seara de Anul nou. Jocul începe de cu seară — din ajunul Anului nou — și ține până a doua zi, la douăsprezece.

Sunt patru sau șase inși: unii — Mocance, alții — Mocani. Mocancele se'mbracă cu pestelce, cămașă de pânză albă cu bertă (broboadă)'n cap; Mocanii, cu cămașă, ilic cusut, căciulă, ițari, opinci, vânări. Au șervete sau batiste cusute, pe care le țin în mână, când joacă. Au un „cântător", care le cântă din fluer. Și pe drum cântă cântece ciobănești și jocuri: ciobăneasca, sârba, mocăncuța.

Se duc la fiecare casă care-i primește și zic:

— „Bucuroși de noi Mocanii? La mulț ani!"

Întră cu toții și „cântătorul" începe din fluer ori caval. Mocanii joacă: mocăncuța, ciobănașul, hora 'n două, brâul.

Strigă: — Ui, săracu mocănaș!

Mocanca răspunde:

— Cum mi-aduce sara caș,
Dimineața urdă dulce,
Mă sărută și să duce!

Mocanul zice:

— Ui, săraca mocăncuța,
Cum îi sare pestelcuța!

BCU Cluj / Central University Library Cluj

Gazda le dă bani: doi lei, trei lei, cinci, la toți. Când merg pe drum, „cântătorul" cântă cântece ciobănești de drum: „Șireagurile", brâul mocănesc . . . Înainte de-a porni, Mocanii se strâng la o casă, cântă, joacă, până vine vremea să se 'mbrace.

Sub o formă asemănătoare, s'a jucat obiceiul și în Sarina-Suf, jud. Tulcea.

„În Sarina-Suf, mai de mult juca „Mocanii". S'a mai făcut, dar cu schimbare, nu ca'nainte. Ciobanu cântă'n mijlocu [h]orii și oile joacă 'mprejuru lui, după ce le găsește. Când cântă „ciobăneasca", oile să bucură, sar și încep să joace și ele." [1]

Obiceiul a dispărut din pricina înstrăinării satului:

„În Sarina-Suf, Mocanii s'a corcit și obiceurile s'a amestecat. Mocanii d'aici, din Dunăvățu de sus, au fost veniț din Săcele și Sălișteș. În Sarina-Suf a venit Bulgari, iar în Dunăvăț, Ruși." [2]

IV. ORIGINEA ȘI EVOLUȚIA OBICEIULUI

Din cele constatate până acum, tragem următoarele concluzii: Obiceiul a luat naștere dintr'un episod al vieții păstorești. Un motiv simplu, redând o întâmplare obișnuită din vieața păstorilor, petrecută la târlă. „Turma pier-

[1] Ion Popa a lui Dumitru Mocanu, 56 ani, Sarina-Suf-Tulcea.

[2] Gheorghe Gâlă, 41 ani, Sarina-Suf-Tulcea.

dută" este tema fundamentală. Putem presupune că de mult a fost redat cu mai multe amănunte de cum constatăm în variantele ce ni s'au păstrat. A fost compus prin impresii, inspirate din întâmplările freamătului zilnic și din atmosfera vieții păstorești de prin plaiurile cutreierate de ciobani.

După spusele bătrânilor, obiceiul s'a născut de mult, în Transilvania, tot pe la târle. „Tot dă Mocani îi făcut, ca și Miorița cu Vrânceanu, Ungureanu și Moldoveanu. De prin bătrâni, așa s'a 'ntâmplat. Și obiceu-i dîn viață!" [1]

Adus în Dobrogea de către păstorii ardeleni, obiceiul a prins mai multă vieață, fiind susținut de felul de așezare a târlelor, de dorul de casă, de singurătate și de mândria de-a arăta față de Dobrogenii băștinași de prin sate, ce pot târlașii; obiceiul a căpătat, astfel, în Dobrogea, o atmosferă specifică.

L-am găsit la Mocanii veniți în Dobrogea de trei-patru generații. Știm că ei au venit în două perioade: înainte și după 1877.

Numai la cei vechi putea să apară obiceiul. Ei duceau o viață grea, singuratică, pribeagă, mereu în luptă cu Cerchezii, cu satele turcești și tătărești, până ajungeau să stăpânească pământul.

Mocanii așezați după 1877, au venit să românizeze Dobrogea, pustiită după plecarea Turcilor și să primească pământ:

BCU Cluj / Central University Library Cluj

„Am venit și dă sărăcie. Pășuni nu mai era în Ardeal, să vândă oile îi durea inima, să să facă muncitori la fabrici era greu, deprinși să să ție de coada oilor . . . S'a pornit cete-cete spre Dobrogea, unde să da pământ." [2]

Au venit după 1877: Seceleni, Brăneni, Făgărășeni. După 1879, Mocanii s'au retras și din Basarabia în Dobrogea.

„Noi, veniț după '77, cu pașaport, când s'a deschis Dobrogea, am avut altă viață decât ăilalț Mocani, care făcea obiceu." [3]

Mai mulți informatori, veniți după 1877 în Dobrogea, declară că nu cunosc obiceiul, la fel și informatorii coborîți din Basarabia.

El e cunoscut deci, numai de Mocanii vechi. Cei veniți după 1877 nu-l cunosc, pentrucă, veniți mai mulți odată, în alte condițiuni, târlași și plugari, vieața lor nu seamănă cu a Mocanilor veniți înainte de 1877, fugiți ori plecați cu turmele din pricina stărilor din Transilvania. Bătrânii declară că obiceiul a fost adus de mult, de prin Săcele și aici în Dobrogea, el s'a păstrat; în Ardeal vieața pastorală pierzând din intensitate, obiceiul s'a stins. Într'adevăr, obiceiul e cunoscut de Secelenii veniți înainte de 1877, în județele Constanța și Tulcea, care se pare că sunt cei mai vechi Mocani veniți în Dobrogea.

---

[1] Toma Neagu.

[2] Niță Dumbravă, 90 ani, Topologu-Tulcea.

[3] Ion Stan Munteanu-Flondor, 82 ani, Casimcea-Tulcea.

Iată cum comentează bătrânii originea ardeleană și anume săceleană a obiceiului: „L-o fi făcân' ăi dintâi Mocani care venea în Dobrogea. Ăi dintâi Mocani îs din Săcele. Părinții noștri au venit din Turcheș și Satulung, din cele Șapte sate de lângă Brașov. Ne povestea părinții de ăst joc „Mocanii". Spunea că să obișnuia de mult în Ardeal, apoi s'a părăsit." [1]

„Mocanii să făcea pă dincolo. Unu cioban, unu scutar, unu baciu. Baciu și scutaru întră'n casă, iar ciobanu păzește oile cu ciomagu'n mână. Cân' întră'n casă cu cânele, oile-s fugărite de lup. Le caută toț, apoi le găsesc și să bucură. Era odată adet mocănesc, cum era odată. L-am văzut în Săcele, când eram micușoară." [2]

Nițu Nedelcu spune: „Bunicu meu îi din Bisericuța neagră [3] Săcele. În Săcele era obiceu ăsta. D'aici îi de locu lui. S'a pierdut, poate v'un bătrân rămas să-l știe."

Să-l ascultăm și pe Toma Neagu: „Obiceu s'a născut în Transilvania, mai 'nainte de 1800, când știu că-mi spunea bunicu c'a trecut ăi dintâi Mocani în Dobrogea. P'atunci făcea obiceu."

După cercetările făcute de Arhiva de Folklor a Academiei Române, la Săcele-Brașov nimeni nu-și aduce astăzi aminte de un obiceiu asemănător.

Așa dar obiceiul a fost adus, de mult, din Ardeal în Dobrogea și numai aici s'a păstrat. Între condițiile care au contribuit la păstrarea lui, trebue să amintim în primul rând vieața târlelor, moștenite din tată'n fiu, nostalgia și dorul păstorilor după satele de unde erau originari, precum și mândria de Mocan, ascunsă în adâncul sufletului lor.

BCU Cluj / Central University Library Cluj

Iată ce spun bătrânii în legătură cu aceasta:

„Când venea Mocanii în Dobrogea, Cojanii îi făcea „țoape". Ș'atunci ce s'a gândit ei, să scoață un obiceu vechi, dă dincolo, de supărările lor.

— Și hai să facem câte-un joc! . . .

— Uite, vin Mocanii! vorbea lumea.

Mai juca, mai cânta, de străinătate! Vezi un Mocan cu flueru, să-ț cânte „Șireagurile", îngheț, nu alta! Cu fluerașu la inimă, în vreme de străinătate, odată ieș din amar, ț-a ieșit focu . . ." (II).

„Ăst obiceu să juca de străinătate. Când venea întâi p'aici, era străini, ca păsările'n pădure. După ce s'a mai înmulțit târlele, făcea obiceu. Ne găseam. Ăsta-i tot de-a nostru: — Hai să mergem cu toț!" (I).

„Ăst obiceu să juca de străinătate. Venea Mocanii unii la alții la zile mari și să făcea „Mocani", ca'n Transilvania . . . Alalte obiceiuri trebuia să le'nveț, da Mocanii îs sub aripa cerului, numa cu ciobănia!

— No, hai să merem cu stâna după noi!" (III).

---

[1] Gheorghe Gâlă, 41 ani, Sarina-Suf-Tulcea.

[2] Maria Odor Săceleanu, 86 ani, Casimcea-Tulcea.

[3] Probabil amintirea bisericii „negre" din Brașov.

Faptul că obiceiul este cunoscut de cei mai vechi Mocani din Dobrogea și că urmele lui se găsesc și în Basarabia — unde n'am putut cerceta decât satul Izvoare (jud. Soroca) — ne dovedește originea lui transhumantică. Știm că Basarabia, ca și Dobrogea, a fost din vremuri vechi un loc căutat de turmele Mocanilor.

Obiceiul a fost deci răspândit pretutindeni pe unde au rătăcit târlașii din Săcele, după ce răsărise din sufletul unor ciobani cutremurați de cărările munților, de căile transhumanței dintre Transilvania și Dobrogea; și după ce dramatizaseră un fragment tipic din vieața lor, cântată în balade și cântece păstorești.

„Mocanii" reflectează astfel freamătul zilnic al vieții ciobănești. E un obiceiu născut din vieață, ca și balada „Mioriței" sau „Pierderea turmei", motiv intercalat în jocul dramatic.[1] Este o creație proprie păstorilor și o oglindă a spiritualității Mocanilor. În același timp este și un document pentru înțelegerea lumii păstorești.

De sigur, obiceiul, așa cum se prezintă astăzi, a pierdut mult din vigoarea lui primitivă. La depărtări mari de timp, a fost redus la un motiv schematic, cu slabe reminiscențe față de vieața lui de altădată, cu zgomot impresionant de târlă.

BCU Cluj / Central University Library Cluj

V. TEXTE

Descrierea obiceiului de către Nițu Nedelcu-Mocanu.[2]

„Pe la 1900, am jucat „Mocanii" pe la târlele dela Topolog. Bunicu-meu îl făcea, cu alț frați Mocani, de străinătate . . . Iată cum era . . .

Să zicem, s'a strâns pe câmp câțva năzdrăvani și-i sărbătoare: lăsatu secului, Anu nou.

— Hai să merem în sat ori la altă târlă. Doi s'a făcut câni, cu cojoacele pă dos, zece oi, to' din ei, cu piei de oi, să semene cu oile. Baciu, scutaru și ciobanu, îmbrăcați Mocani, cum să purtau, ziceai că-s scriși, cu ițari, cămăși albe, vânări, ochinci, chimir, bondă și căciulă ciobănească, ziceai că-i turnată pe cap. Făcea un lup, un măgar (uneori).

— Eeei, no, hai să merem, suntem Mocani, neam din neam!

Baciu și scutaru trec înainte. Ciobanu cu flueru, cimpoiu, cu cavalu ori flueru de

---

[1] Un informator din Chilia veche (Ion Ciobanu, 89 ani, mocan din Săcele) povestea că „Mocanii" cuprindeau și următorul episod: „Ciobanu s'a dus să caute oile. Oile le mână doi [h]oți. A luat atunci trâmbița și a sunat să-l audă baciu și cu scutaru, că oile le-o mânat. A auzit iei ș'a alergat într'un suflet, aflând oile și pe cioban legat. Ș'au jucat de bucurie cu oi, cu câni, cu stăpâni, cu tot."

[2] NOTA EDITORULUI. Descrierile altor informatori (Ion Ichim Două-Paie, Toma Neagu, etc.) și câteva atestări sumare ale obiceiului, care făceau parte din manuscrisul trimis spre publicare, n'au putut fi date aici, din cauza reducerii pe care am fost siliți să o aplicăm tuturor articolelor, în urma scumpirii tiparului și a lipsei de hârtie. Descrierile amintite pot fi consultate însă la Arhiva de Folklor a Academiei Române (Manuscrise, Nr. 1121).

stuf, mai în urmă. Lângă el, doi câni: unu la dreapta, altu la stânga și mai în urmă câteva oi. Oile stau în cerc grămadă, ca 'n obor la târlă. Lupu stă ascuns în lăturí. (Trebuie să hie ș'un lup, așa-i treaba mocănească!). Ciobanu strigă: „Lupu"! Degeaba strigă, dacă nu vine. Cânii: Ciobănică, Bucălici..., stau lângă oi. La turmă sân' câni voinici. Pă lup poț să-l îmbraci ca un lup... Sânt ghiduși cari știu... Lupu știe orice turmă câț câni are, știe cum s'așează cânii în timpu nopții ca să păzască turma'n târlă. Cânii stau lângă târlă.

Baciu și cu scutaru ciocăne la ușă. În vremea aceasta ciobanu cântă „Șireagul oilor". „Șireagûrile" e un plaiu. Când pleca toamna oile din vârfu muntelui, Mocanu le cânta. Cânta la vale, când venea șireagu. Șireagu să'nșiră pă potecă, cum e muntele de înalt. La munț să cântă din buciume. Oile când aud că pleacă de vale, cunosc și ele.

Baciu și cu scutaru întră în casă.

— Bună sara! Ne primiț ori nu?

— De unde sunteț? întreabă omu.

— Suntem tocmai din Transilvania... tocmai de dincolo, de pe la noi!

— Heei, Mocani întăriț, tocmai de pe la noi?

Poftim, suntem tare bucuroși să jucaț un joc! E chemat și ciobanu. El zice cu flueru o „ardelenească". Baciu și cu scutaru joacă. Întră'n joc toț din casă. Doi inși să'nvârteşte: unu, doi, trei pași înainte, un, doi, trei înapoi, apoi să'nvârtesc cu pași ńici. Jocului i să mai zice „Ciobănașu".

Unu dintre ciobani spune o strigătură (citată la p. 16).

În vremea aceasta vine lupu. El rămăsese de cu noapte pin buruiene. Știe unde să duce turma la păscut. Vine la turmă ca la [h]oră. Nu-l simte nici pământu. Trece printre câni, sare'n târlă, ia mielu și să duce de unde a venit. Dacă ia o oaie, atunci să face zgomot. Toate oile să grămădesc, una peste alta, ca să fugă. Cânii simt și aleargă.

Ciobanii în vremea asta joacă. Când aude zgomot, ciobanu chiuie. Baciu face:

Uite, mă, că s'a speriat oile. Ia vezi!

(Ei la joc, la petrecere, cânii la ușă, oile'n tindă. Cân' s'a trezit, a cherit oile).

Ia, mai vezi oile! face baciu cătră cioban.

(Ciobanu n'a auzît clop'tu în furtuna jocului.)

Nea, la oi, dormiț ca morții, bată-vă să vă bată de câni! Păziț pragu și oile nu-s-... La oi!... Dormiț ca morții! (Cânii a plecat în răcnetu ăsta... dau roata care 'n cotro).

— Hau! Hau!... Hauuuuu! Hau!... Hau! (Latră ca la lup.)

A zbierat ciobanu:

Lupu, mă! Pune gura pă el, Ciobănică! Nea, Bucălici! O, nea Ciobănică! Pă el, mă! Lupu, mă! Ține, nu lăsa! (Îndeamnă cânele.)

Cânele numai goană, când aude strigătu stăpânului.

Uite, mă! Ține Bucălici! (Cânii dobândesc putere.)

A răvășit oile? A zvârlit ńelu?

Să face zarvă în toată casa. Unu din câni, pă dincoace, dă de veste, altu cu baciu și scutaru, pe de altă parte. Numai ce să aude baciu:

Bine, mă frate, ia bâta și găsește-le!... Asta-i viața mea, îs viță de Mocan!

Duce-vi-ț, băieț, zice gazda!

Îs jumătate de om, de nu le găsesc!

În acest timp, lupu a plecat cu o oaie, împrăștiindu-le pe ălelalte. O oaie bătrână o prinde, o ia dă după ceafă, îș înfige colții și o silește să meargă după lup. Oaia zghiară și fuge alături dă lup.

BCU Iași / Central University Library Iași

Nea, Ciobănică!, flueră ciobanu.

Oh... Oh...! vine cânele şi'ncepe să să gudure pă lângă ciobani.

Ori a luat? face baciu.

Doar n'a adus, răspunde scutaru.

Ciobanu mai chiuie:

Lupu, mă! Daţ roata!

Baciu, scutaru ş'un câne merg şi cântă: „Turma pierdută". (De câteva ori i să pare că le găseşte şi să bucură degeaba.) Clopotul începe să să audă:

Placo! .. Troco .., troco .., placo .., troco .. Drang! Drang! Să bucură ciobanii şi chiuie.

Lupu, văzând că-l ajung cânii, dăduse drumu oii şi-ş căuta de drum. Ciobanu şuieră oile .. Bela .. Buzata .. Phiuti .. Phiuti .. Prr. .. Prr!...

Ciobanii să sfătuesc:

Măi, fraţilor, slavă ţie, Dumnezeule, c'am venit, ne trântea toate oile lupu. Mare noroc am avut!

No, bine, frate, hai să pornim iar...

Să aşezăm bine oile... Bem, jucăm, da şi de oi să gândim...

Huura! Am găsît oile... (S'aud ciobanii.)

Bine că vă văd în fiinţă!

Norocire bună la pahar! Să împărţiţ peste turmă!

Oile ştie semnu lor. Io făceam cu mâna aşa ş'aşa. Să uita ţintă opt sute de oi şi: Ha? ha?, adică: Unde? să'ntreabă iele. Mergi înaintea lor, iele vin: ţac, ţac, după tine. Eram mulţ ciobani, treizecişişase la o târlă. Nimenea nu punea mâna pă câne. Îi tovarăş. Îl băteam pă schinare.

BCU Cluj / Central University Library Cluj

Măi, Bucălici, căţelu taichii!

Baciu şi scutaru vin jucând. Scutaru cântă „Găsirea turmei" şi baciu joacă, spunând:

Ia, ui-te, oi-ţele mele!

Io-te măăă...!!

Cânţ din fluer şi joci singur ori mergi şi cânţ.

Ihaaaa! joacă şi oile... să vezi cum joacă. Joacă brâu mocănesc, mocăncuţa, [h]ora 'n doo părţ. La [h]ora'n doo părţ, îi dreptu'n faţă, stângu-dreptu, paşi pe loc, iuţ şi mărunţ..."

„Turma pierdută"

„Apoi...
Foaie verde ş'un lipan,
La fântâna de sub deal,
Cântă, mare, un cioban
Din fluier şi din caval.
Dar din caval cum cânta?
Uite-aşa...
(Cântă din vioară ca din caval.)
Stăpân-mocan ce-mi făcea?
Oiţele le-aduna
Şi la munte le pornea...
(Cântă numai melodia.)
Cân' pă drum iel să ducea
D'o perdea că mi-ş găsea
Oiţele că le băga,
Sarica ş-o aşternea
Şi să da de să culca
Şi prea mult că mi-ş dormea
Oile să'nşuruia
Şi'ntr'o vale că-mi întra.
Stăpân-mocan să deştepta,
Nicio oaie nu găsea,
Mâna pă caval punea
Ş'un cântec de dor trăgea
(Cântă de dor.)
Astă vorbă că-mi spunea,

După oi că mi-ș pleca.
Cată ici, cată colea,
Nicio oaie nu găsea.
Și'n cale că să găsea
C'un lăutar că să'ntâlnea,
Din țara ungurească cân' venea,
Cu vioara că cânta.
Stăpân-mocan ce-i spunea?
— [H]ai noroace, măi frățioare!
Te văz că știi să cânț bine cu vioara.
Ai patru șteanguri coarde pă ea,
Să faci d'un cântecel,
Să-mi sară ochinca din picior...
'Cepea bătrânu d'a cânta
Ungurește, cum știa...
Stăpân-mocan ce făcea?
Mâna'n chimir cân' băga,
D'un gălbior că scotea
'N mâna lăutarului că-l da...
— Ține, frate, gălbioare,
Că de cân' am venit din țara mea,
Niciunu nu mi-a cântat așa!
To' nainte că-mi pleca,
Cată ici, cată colea,
Nicio oaie nu-mi găsea.
C'un țambalagiu că să găsea,
Din țara turcească iel venea.
— [H]ai noroace, măi frate,
Te văz că știi să cânț bine cu țămbala
Ș'ai patru sute dă șteanguri pă el,
Să-mi faci d'un cântecel,
Să sară ochinca din picior!
'Cepea țambalagiu d'a cânta
El turcește, cum știa.
(Cântă o turcească.)
Stăpân-mocan ce-mi făcea?
— Ține, frate, gălbioru,
Că de cân' am venit din țara mea,
Nimeni nu mi-a cântat așa!
To' nainte că-mi pleca,
Cată ici, cată colea,
Vremea prânzului venea,
Nicio oaie nu găsea.
C'un lăutar că să găsea
Din țara bulgărească el venea.
— [H]ai noroace, măi frățioare,
Te văz că știi să cânț cu gaida bine.
Să-mi faci d'un cântecel,
Să sară ochinca din picior.
'Cepea lăutaru d'a cânta,
Bulgărește, cum știa.
(Cântă o bulgărească.)
Stăpân-mocan ce-i spunea?
— [H]ai încolo, mumă-ta,
Că nu-mi place cântecu,
Nici nu-ț dau galbenu!
Astă vorbă i-o spunea,
To' nainte că pleca,
Cată ici, cată colea,
Nicio oaie nu găsea.
C'o babă că să găsea
Din Cârjălari că iera.
— Alei, babo, dumiata,
Te văz că știi să dai cu ghiocu bine,
Să-mi gâcești și mie,
Să văz găsăsc oile,
Ori s'a dus dracului?
Așa baba c'auzea,
Ghiocu că mi-l scotea,
Ciobanului îi ghicea...
— Măi ciobane, uite oile tale'n cea vale!
Așa stăpân-mocan auzea,
Când acolo să ducea,
Nicio oaie nu găsea.
Niște chetre că-mi găsea,
Sarica ș'o așternea
Și să da de să culca.
Și prea mult că nu-ș dormea.
Cân' iel, mări, că să trezea,
Măgaru că-l auzea
Într'o vale cum zghera
Ahî... Ahî...
(Cântă ca măgaru.)
Și mocanu ce-mi făcea?

BCU Cluj / Central University Library Cluj

După zgherat să lua,
Mergea iel cât mi-ş mergea,
Iel şedea şi-mi asculta,
Unde cânii auzea.
Şi 'ntr'o vale că-mi întra,
Da cum, frate?
Uite-aşa!
(Scoate sunete cu vioara, urlă lung ca pentru lup.)
To' nainte că-mi pleca,
Mergea iel cât mergea,
Şedea, frate, şi-mi asculta,
Cocoşii că-i auzea,
Da cum, frate?
Uite-aşa!
(Cântă cu vioara ca un cocoş.)
To' nainte că-mi pleca
Şi 'ntr'o vale că-mi întra,
Turmuliţa ş'o găsea
Ş'unde începea de-a cânta.
Da cum, frate?
Uite-aşa!
(Cântă o arie foarte vesel.)
To' de doru oilor.
În samă turma ş-o lua,
La măgar că să ducea,
După gât că mi-l lua,
Drept în bot că-l săruta.
Turmuliţa ş-o lua
Ş'afară mi-o scotea
Şi la munte să ducea.
Acolo stâni că făcea,
Şedea şi să [h]odinea
Şi, frate, să pomenea."

Cules dela Costache Trandafir, 83 ani, din Pecineaga-Tulcea, analfabet, lăutar neam din neam.

TATIANA GĂLUŞCĂ

BCU Cluj / Central University Library Cluj

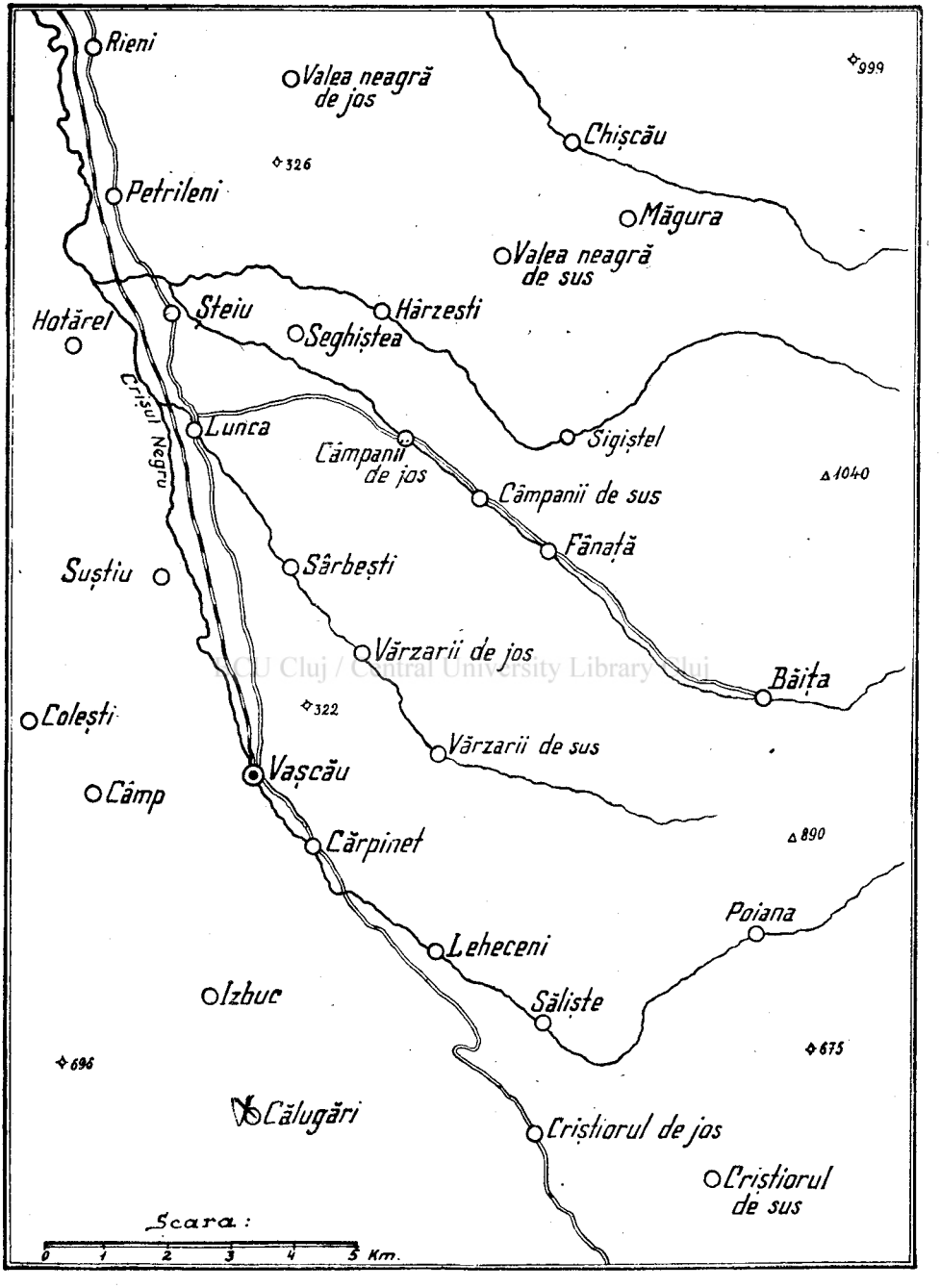

BCU Cluj / Central University Library Cluj

HARTA REGIUNII CERCETATE