hangszeres zene folklórja Magyarországon (Folclorul muzical instrumental din Ungaria), publicate în anii 1911—1912, a reieșit că pentru Bartók poporul — privit prin prisma folcloristicii — a însemnat țărănimea: „Pînă în prezent, atît la noi, cît și în altă parte, a fost notat foarte puțin din ceea ce țăranii [...] cîntă la instrumente muzicale. [...] Melodiile cîntate de buni muzicanți-țărani sînt atît de ornamentate [...] încît transcrierea lor, chiar dacă nu este imposibilă, necesită în orice caz enorm de mult timp."[6] Bartók a subliniat adesea deosebirile dintre cultura orășenească, „a domnilor", și cea sătească, a țăranilor. El a limitat sfera investigațiilor sale la muzica sătenilor. De aceea, el a preferat termenii de „muzică țărănească", „cîntec țărănesc", respectiv „melodie țărănească". Opțiunea lui a fost firească, întrucît ea a ținut cont de realitățile sociale de odinioară.

Bartók a făcut distincție între o muzică țărănească în sens larg și una în sens mai restrîns. Încercînd să precizeze noțiunea de cîntec țărănesc, el a caracterizat cele două categorii în mai multe lucrări ale lui. Iată formularea poate cea mai exactă: „În sensul mai larg al cuvîntului, muzica țărănească este totalitatea acelor melodii de care țărănimea, mai mult sau mai puțin neatinsă de cultura orășenească, se folosește sau s-a folosit odinioară, oriunde, oarecare vreme, pentru satisfacerea spontană a simțului ei muzical. În sens mai restrîns, muzica țărănească este totalitatea melodiilor care servesc unui astfel de scop și denotă un anumit stil muzical omogen. Termenul de «muzică țărănească» în acest sens mai restrîns poate fi utilizat, deci, numai în cazul acelor melodii care sînt caracterizate printr-o unitate de stil. Aceasta nu se referă, desigur, exclusiv la muzica țărănească maghiară, ci la orice fel de muzică țărănească. Chiar și în cazul în care această muzică țărănească tipică a pornit din elemente muzicale străine, prelucrarea este opera specifică a întregii țărănimi."[7]

Așadar, Bartók a relevat, de fapt, importanța procesului de prelucrare și transformare în geneza muzicii populare. Pa baza experiențelor sale, el a fost de părere că țăranii în mod individual nu sînt în stare să creeze melodii de sine stătătoare. El a recunoscut, în schimb, că înclinația lor pentru modificări și variații, funcționează viguros, căci a observat de nenumărate ori rolul însemnat al improvizației în interpretarea cîntecelor populare. Bartók a presupus că o parte din schimbările cauzate de improvizație, pot deveni, cu timpul, constante. După opinia lui, înclinația individuală pentru variații nu este capabilă să schimbe elementele esențiale ale melodiilor. Prin urmare, constituirea stilurilor muzicale omogene poate fi imaginată drept rezultatul împrejurării „că înclinația pentru modificare a maselor de țărani care locuiesc pe un teritoriu unitar din punct de vedere geografic și care vorbesc aceeași limbă, datorită înrudirii de dispoziție sufletească a indivizilor, acționează în mod similar, cam în aceeași direcție"[8]. Bartók a considerat variabilitatea drept una din trăsăturile cele mai caracteristice ale melodiilor populare,

---

[6] *Bartók Béla összegyűjtött írásai*. I. Közreadja: Szőllősy András. Budapest, 1966, p. 59.

[7] Bartók Béla, *Magyar parasztzene*. În: *Bartók Béla összegyűjtött írásai*. I. ... p. 379.

[8] Id., *A magyar népdal*. Budapest, 1924, p. VI.

dar a crezut, totodată, că în formarea variantelor se impun anumite legități. Adică, fiind o artă colectivă, un component organic al momentelor mai importante în viața satelor, muzica populară este supusă regulilor nescrise ale tradiției.

Béla Bartók, genialul compozitor, a știut să aprecieze valoarea estetică inestimabilă a muzicii populare. După afirmația lui, „această muzică țărănească este tot ce se poate închipui mai desăvîrșit și mai variat în ceea ce privește plăsmuirea artistică: puterea ei expresivă este nebănuit de mare și, în același timp, lipsită de orice fel de sentimentalitate, de orice ornamentație inutilă. Deseori este simplă pînă la primitivitate, dar niciodată simplistă. Un punct de plecare mai potrivit pentru o renaștere a muzicii cu greu se poate închipui."[9] Cu ocazia unei conferințe ținute la invitația asociației „Pro Musica Society" din New York, Bartók a accentuat: „După convingerea mea, fiecare melodie populară luată în sens mai restrîns este modelul autentic al perfecțiunii artistice de cel mai înalt grad. În mic, o consider o capodoperă tot atît de mare pe cît este, în lumea formelor mari, o fugă de Bach sau o sonată de Mozart. O astfel de melodie este exemplul clasic al expresiei de inegalabilă concentrare a gîndirii muzicale, de evitare a tot ceea ce ar putea fi într-însa de prisos [...] Dacă analizăm melodiile înseși, în muzica Europei răsăritene întîlnim o varietate de necrezut a liniei melodice și a scărilor."[10]

Este cunoscut faptul că interesul lui Constantin Brăiloiu pentru folclorul muzical a fost trezit de maestrul său, Dimitrie G. Kiriac. Tot Kiriac i-a îndreptat atenția asupra publicațiilor de muzică populară ale lui Bartók. Pe de altă parte, conceptul de cîntec popular al lui Brăiloiu s-a format în cadrul școlii sociologice conduse de renumitul profesor Dimitrie Gusti, cu care Brăiloiu a început să colaboreze în anul 1928.

În urma constatărilor la care a ajuns cu prilejul campaniilor monografice și ca rezultat al unor aprofundate analize asupra aserțiunilor făcute de precursori, Brăiloiu a afirmat că muzica populară este un produs al colectivității și ca atare este un fenomen social prin excelență. Asemănător lui Bartók, și el a susținut că obiectul cercetărilor etnomuzicologice este muzica practicată de țărănime, dar folclorul muzical înseamnă și totalitatea melodiilor răspîndite, la un moment dat, într-un mediu țărănesc, indiferent de provenienta și stilul lor. Dacă folcloristul și-ar limita investigațiile la cîntecele de origine țărănească în exclusivitate, unicul lui scop ar fi, de fapt, cunoașterea stilurilor muzicii populare. Dacă va culege însă toate melodiile întîlnite la țărani, cercetarea muzicii populare va deveni studiul vieții muzicale a satelor, ceea ce îl va apropia negreșit de domeniul sociologiei. Cîntecul popular nu este niciodată independent de viața comunităților sătești. Funcția socială evidentă a lui este trăsătura principală care îl deosebește de cîntecul cult.

Brăiloiu a admirat frumusețea artistică a cîntecelor populare, dar îi era limpede că muzica populară nu este numai artă, ci o parte a bunurilor indispensabile ale oamenilor de la sate. După opinia lui, chiar și cîntecele propriu-zise, neocazionale, pot avea un folos practic, întrucît acestea contribuie, în general, la alinarea suferințelor sufletești. Inter-

[9] Id., *A parasztzene hatása az újabb műzenére.* In: *Bartók Béla összegyűjtött írásai.* I. ... p. 675.

[10] Id., *Magyar népzene és új magyar zene. Ibid.*, p. 752.

pretarea cîntecelor ceremoniale, legate în chip obligatoriu de unele obiceiuri populare, sînt determinate de normele nescrise ale vieții colective.

Părerea lui Brăiloiu era identică cu cea a lui Bartók și în ceea ce privește geneza cîntecului popular. El a accentuat că muzica populară nu este rezultatul creației colective în sensul misterios închipuit și propagat de romantici. Ea este mai degrabă rezultatul unei selecții colective. În consecință, cîntecul popular reprezintă o proprietate colectivă, dar nimeni nu are dreptul să se considere autorul sau interpretul unic al lui.[11]

În articolul intitulat *Muzica populară maghiară* publicat în limba franceză, în anul 1921, Bartók s-a referit tangențial la unele probleme de metodă a cercetării muzicii populare. La sfîrșitul activității sale de culegător, în 1936, anul în care și-a efectuat ultima culegere, cea din Turcia, el și-a expus amănunțit ideile privind metodologia culegerii în vasta lucrare intitulată *Miért és hogyan gyűjtsünk népzenét?*, publicată în același an la Budapesta, în seria „Népszerű Zenefüzetek".[12] Cu douăzeci de ani mai tîrziu, în anul 1956, studiul acesta a apărut și în limba română: *De ce și cum să culegem muzica populară?* în volumul *Bartók Béla. Însemnări asupra cîntecului popular.*[13] În această lucrare, Bartók a sintetizat experiențele sale cîștigate într-o perioadă de trei decenii și opiniile celor mai de seamă folcloriști ai lumii, printre care, în primul rînd, pe cele ale lui Constantin Brăiloiu. Bartók s-a ocupat aici de unele aspecte teoretice ale folcloristicii, dar mai ales de numeroase probleme practice cu care poate fi confruntat cercetătorul muzicii populare.

Pentru obținerea unor rezultate mulțumitoare din punct de vedere științific, culegătorul trebuie să fie înzestrat, conform părerii lui Bartók, cu multiple cunoștințe în domeniile lingvisticii, foneticii, dialectologiei, coregrafiei, folcloristicii și etnografiei, istoriei, dar înainte de toate, trebuie să fie un bun muzician cu un auz și un spirit de observație dezvoltat. Bartók a fost de acord cu Brăiloiu, cînd a declarat că rezultate complete ar putea fi obținute numai dacă ar conlucra un muzicolog și un filolog.

Bartók a recomandat cercetătorilor pregătirea temeinică a deplasărilor. Prin aceasta el a înțeles cunoașterea materialelor culese anterior, pentru că numai în felul acesta pot fi sesizate nevoile stringente ale cercetării. El a subliniat importanța culegerii la fața locului, acasă la informator și, pe cît posibil, evitarea notării melodiilor din gura cîntăreților mutați în orașe. Într-adevăr, cum spunea Bartók, persoanele înstrăinate de colectivitatea în care au crescut, își schimbă adesea modul de interpretare. Pe de altă parte, efectuarea culegerii la fața locului este de dorit și pentru că prezența consătenilor are și un alt efect pozitiv: aceștia nu rămîn pasivi în timpul înregistrărilor, ci participă și ei, corectînd

[11] Opiniile lui Brăiloiu menționate au fost dezvoltate în următoarele lucrări ale lui: *Arhiva de folklore a Soc. Compozitorilor Români. Schiță a unei metode de folklore muzical.* Extras din revista „Boabe de grîu", anul II, nr. 4, București, 1931; *Le folklore musical.* Extrait de „Musica aeterna", Zürich, 1949; *L'Ethnomusicologie. II. Étude interne.* In: Jacques Chailley, *Précis de musicologie.* Paris, 1958, p. 41—52.

[12] Redactată de muzicologul Antal Molnár.

[13] Prefațat de compozitorul Zeno Vancea.

eventualele greșeli ale cîntărețului și înviorîndu-i memoria. În sfîrșit, funcția cîntecelor nu poate fi cunoscută decît în mijlocul colectivității sătești.

După opinia lui Bartók, înregistrarea melodiilor cu ajutorul fonografului sau al gramofonului este o cerință obligatorie. Din punct de vedere științific poate fi considerat material autentic numai ceea ce a fost imprimat pe cilindru sau pe disc. Oricît de iscusit transcriitor ar fi culegătorul, o serie de nuanțe mai mărunte ale interpretării nu pot fi scrise după auz, deoarece o bună parte din acestea se schimbă, de la o strofă la alta, pe parcursul cîntării. Întrucît numărul semnelor pentru notarea melodiilor e limitat, unele aspecte nu pot fi redate în scris; așa sînt intonația și timbrul cîntăreților sau instrumentiștilor. Înregistrarea cîntecelor pe cilindri de fonograf asigură, evident, și posibilitatea de a face transcrieri amănunțite, „microscopice" ale melodiilor și textelor. În fine, Bartók a mai văzut în fonograf și un mijloc, cu ajutorul căruia „elementul subiectiv" ar putea fi exclus, măcar în parte, din cercetare, ceea ce, după el, ar fi un scop, pînă la urmă, imposibil de atins.

La întrebarea, ce trebuie să fie cules, Bartók răspunde că tot ceea ce încape în noțiunea de muzică populară, cu alte cuvinte, toate melodiile care s-au răspîndit în rîndurile țărănimii fără intervenție din afară. Nu trebuie culese, în schimb, acele melodii care sînt cunoscute de cîte un singur informator, precum nici acelea despre care se poate dovedi că au fost învățate în altă parte, de exemplu, la orașe. De asemenea, Bartók nu a recomandat culegerea cîntecelor învățate la școală sau din radio. În principiu, toate celelalte melodii ar trebui culese. Această exigență însă nu poate fi satisfăcută din cauza lipsei de timp, de bani și de forță de lucru pe care cercetările ar trebui să le aibă la dispoziție. De aceea, se recomandă ca cercetătorul să facă o selecție bine gîndită. În primul rînd, ar trebui cules neapărat tot materialul muzical legat de diferite ocazii festive, de anumite rituri, deci, melodiile care însoțesc obiceiurile de peste an și cele care se cîntă în momentele mai însemnate ale vieții de familie.

Utilizarea aparatului de imprimare nu-l scutește pe culegător, după convingerea lui Bartók, de obligația transcrierii sumare făcute la fața locului, deoarece se poate întîmpla ca informatorul să cînte greșit tocmai în timpul înregistrării și, în acest caz, melodia imprimată rămîne o variantă nereușită, pe cînd notarea prealabilă va indica forma corectă a ei. În cazul melodiilor instrumentale se poate renunța la notarea după auz, pentru că muzicanții profesioniști sînt mult mai siguri și arareori fac greșeli. Cercetătorul este obligat să consemneze numele, vîrsta și ocupația informatorului. Totodată, el trebuie să dea informații despre talentul cîntărețului și despre repertoriul lui. În continuare, cercetătorul trebuie să facă observații asupra raportului dintre cîntăreț și cîntec: unde, cînd, de la cine a învățat să-l cînte? care este cîntecul lui preferat și de ce? care sînt acele cîntece pe care nu le cîntă cu plăcere și de ce? dacă informatorul are ceva de menționat în legătură cu fiecare piesă înregistrată. În sfîrșit, culegătorul trebuie să descrie rolul cîntecelor în viața muzicală a satului. Avînd în vedere faptul că folclorul muzical al diferitelor popoare prezintă unele trăsături specifice, Bartók a admis că pentru respectarea acestora, în privința anumitor amănunte,

metoda de cercetare poate fi modificată de la caz la caz. Pentru exemplificarea migalei cu care trebuie să lucreze cercetătorul de folclor, Bartók l-a citat îndelung pe Brăiloiu și a afirmat că acesta este cel mai bun etnomuzicolog român și în același timp unul dintre cei mai buni pe plan european.

Spre deosebire de Bartók, Constantin Brăiloiu, răspunzînd unor imperative practice, și-a expus principiile metodologice la începutul activității sale de cercetător. După cum a precizat Tiberiu Alexandru, unul dintre colaboratorii apropiați ai săi: „Metoda de cercetare a folclorului elaborată de Constantin Brăiloiu, azi cunoscută în cercurile de specialitate din lumea întreagă, s-a cristalizat pe teren în vara anului 1928, în decursul unei cercetări monografice în comuna Fundu-Moldovei, județul Suceava. La cercetarea întreprinsă, sub conducerea lui Dimitrie Gusti, de studenții în sociologie al Universității din București, asistați de numeroși specialiști din diferite domenii de activitate, a luat parte și Constantin Brăiloiu, solicitat pentru culegerea și studierea muzicii populare. Metoda sa a fost definitivată cu un an mai tîrziu, în decursul cercetărilor monografice din comuna Drăguș, județul Brașov, și desăvîrșită în 1930, în campania monografică din Runcu, județul Gorj."[14]

Brăiloiu și-a prezentat principiile metodologice mai întîi în forma unei conferințe ținute în fața studenților profesorului Gusti, probabil în anul 1929: *Metoda de cercetare folclorică (Sociologie muzicală)*[15], iar peste doi ani și-a sintetizat ideile în vestitul studiu intitulat *Arhiva de folklore a Soc. Compozitorilor Români. Schiță a unei metode de folklore muzical.*[16] Drept consecință a părerii lui Brăiloiu asupra noțiunii de cîntec popular, în conceptul său metodologic problema cea mai importantă o constituie funcția cîntecului, adică locul lui ce-l ocupă în complexul suprastructural al satului. „Ne vom putea oare mărgini la cercetarea realităților strict muzicale, slujindu-ne, spre a le lămuri, numai de criterii tehnice? Ori vom fi nevoiți să cerem deslușiri — întocmai ca sociologul — cînd științelor economice, cînd istoriei, cînd demografiei, cînd geografiei? Sărăcia unui repertor ritual festiv poate fi datorită unor pricini economice. Întrebuințarea unor anume elemente muzicale (scări, ritmuri) își poate avea obîrșia în vreo înrîurire trecută. Cheia unor repartiții teritoriale surprinzătoare ne-ar putea-o da căile transhumanței și, pare de crezut că unele cîntece călătoresc pe drumurile oilor. Vom urmări toate aceste cauzalități? Le vom ocoli toate? Ori vom urmări unele, ocolind celelalte, statornicind astfel un hotar între știința noastră și alte științe?

Un răspuns categoric nu este cu putință. Numai timpul în care lucrăm, locul unde lucrăm, felul materialului asupra căruia lucrăm pot

---

[14] Tiberiu Alexandru, *Constantin Brăiloiu și cercetarea muzicii populare românești.* In: id., *Folcloristică, organologie, muzicologie. Studii.* I. București, 1978, p. 135.

[15] Vezi Ovidiu Bîrlea, *Istoria folcloristicii românești.* București, 1974, p. 514. Conferința păstrată în manuscris a mai avut o variantă intitulată *Despre folclorul muzical în cercetarea monografică.* Aceasta a fost publicată de Emilia Comișel în Constantin Brăiloiu, *Opere.* IV. București, 1979, p. 69—92.

[16] Publicat în revista „Boabe de grîu", în 1931 (anul II, nr. 4). În același an, studiul a fost publicat și în limba franceză: *Esquisse d'une méthode de folklore musical,* în „Revue de Musicologie", nr. 40, novembre, 1931.

hotărî în ce măsură folklorul va fi silit să se apropie de sociologie, păzindu-și neatîrnarea. Negreșit, acolo unde melodii țărănești nu se mai păstrează decît în amintirea cîtorva, fără nici o legătură cu viața societății, informația muzicală va fi deajuns. Unde dimpotrivă cîntecele viețuiesc cu adevărat, se nasc, mor, se prefac, nedespărțite de traiul mediului din care s-au ivit, realitatea muzicală va rămîne neînțeleasă fără cunoașterea realității sociale. Tot astfel un repertor — firește teoretic — din care ar lipsi cu totul genurile ocazionale, ar putea fi studiat aproape numai cu ajutorul unor date muzicale, pe cînd altul — teoretic de asemenea — care n-ar cuprinde decît genuri ocazionale ne-ar cere neapărat cel puțin descrierea ocaziilor."[17]

Brăiloiu a accentuat în mod deosebit respectarea întocmai a autenticului. „Grija obiectivității ne va impune mai întîi înregistrarea mecanică a melodiilor. Numai mașina este obiectivă și numai reproducerea ei este întreagă și netăgăduită. [...] De altă parte nu se închipuie lucrare științifică lipsită de un permanent mijloc de control."[18]

Ideea cercetării sistematice a reprezentat unul din principiile fundamentale ale lui Brăiloiu. Culegerea nu poate fi concepută la întîmplare, fără un țel motivat și bine conturat, ci pe baza unui plan dinainte stabilit. Pentru aceasta, Brăiloiu a propus utilizarea unui șir întreg de documente auxiliare, a unor fișe speciale: fișa de informator, fișa textului, fișa melodiei, fișa de repertoriu, de ritual, de tehnică și terminologie, de estetică, de circulație și de creație. Marele savant a preconizat pentru fiecare localitate întocmirea unui dicționar muzical, a unui mic tratat de estetică muzicală.

Cercetarea exhaustivă a fost, de asemenea, recomandată de Brăiloiu. Prin această metodă se poate realiza culegerea repertoriului integral al unui sat sau al unei zone. În cazul acesta, cercetătorul face mai întîi o selecție a surselor, alege un anumit număr de informatori-tip pentru diferite categorii (de vîrstă, sex, grad de învățămînt etc.) Aceștia vor fi interogați cu ajutorul unui catalog de motive, folosit drept chestionar referitor la repertoriul muzical și al obiceiurilor.

Pentru lămurirea procesului de creație caracteristic artei orale, cu alte cuvinte, pentru studiul variantelor și variațiilor, gradului de variabilitate, pentru deslușirea aportului individual și colectiv, Brăiloiu a propus metoda experimentului folcloric. În sensul acestei metode, aceeași piesă ar trebui înregistrată de mai multe ori, de la diferiți cîntăreți și muzicanți, cu instrumente felurite, dar după un anumit timp, imprimările ar trebui repetate. Cu ajutorul acestui procedeu, Brăiloiu a reușit să deosebească variații individuale și colective, variații constante, organice și variații întîmplătoare, accidentale. „Melodia populară nu are nici o realitate palpabilă în sine. Ea nu prinde ființă decît în clipa cînd este cîntată și nu viețuiește decît prin voia interpretului și în chipul voit de el: creație și reproducere se confundă aici — fapt asupra căruia nu se poate stărui deajuns — într-o măsură de tot necunoscută practicii muzicale bizuite pe tipar [...] Se știe că melodia populară este o scurtă

[17] Constantin Brăiloiu, *Arhiva de folklore a Soc. Compozitorilor Români. Schiță a unei metode de folklore muzical.* In: id., *Opere.* IV. Prefață, traducere și îngrijire de Emilia Comișel. București, 1979, p. 34—35.

[18] *Ibid.*, p. 36.

plăsmuire muzicală, pe care cîntărețul o repetă de cîte ori e nevoie, ca să ajungă la capătul unui text poetic. Dar la fiecare repetiție interpretarea populară supune linia melodică și ritmul unor schimbări mai mult sau mai puțin simțite ce le putem numi variații. Studiul acestor variații — abia început — este probabil problema cea mai însemnată a folclorului muzical: ne apropiem aici de izvorul creației populare. Unii învățați cred în adevăr — și anume cercetări le dau dreptate — că variațiile datorite unui bun cîntăreț trec uneori în uzul colectiv, statornicindu-se și dînd naștere unor tipuri noi prin alterarea celor vechi."[19]

Nici Bartók, nici Brăiloiu nu și-au expus concepțiile metodologice pentru uzul lor personal sau cu intenția unei sinteze teoretice. Lucrările lor amintite au fost scrise cu un scop practic foarte pronunțat. În acea epocă, interesul tinerilor intelectuali pentru populația satelor era în creștere și destul de mulți au încercat să participe la cercetarea cîntecelor populare. Pe lîngă compozitori, au început să facă culegeri și un mare număr de amatori. Toți aceștia au avut mare nevoie de îndrumările și sfaturile celor mai competenți etnomuzicologi. Principiile metodologice de bază formulate de Bartók și de Brăiloiu sînt însă valabile și astăzi.

BARTÓKS UND BRĂILOIUS PRINZIPIEN DER FOLKLORESAMMELMETHODE

(Zusammenfassung)

Auf dem Gebiet der Musikfolklore erfuhr die Forschungsmethodologie durch Béla Bartók und Constantin Brăiloiu eine entscheidende Entwicklung, und mit ihrem Wirken setzt die moderne Ära der Musikethnologie ein. Die Beziehungen dieser beiden grossen Gelehrten waren von vollkommener Aufrichtigkeit, Herzlichkeit und gegenseitiger Achtung; ihre Meinungen in Schlüsselfragen der Folkloristik stimmten überein.

In Anbetracht der sozialen Gegebenheiten im Osteuropa der ersten Jahrzehnte unseres Jahrhunderts, verstanden Bartók und Brăiloiu unter Volk die Bauernschaft. Deshalb schränkten sie ihre Untersuchungen auf die Musik der Dorfbewohner ein und gaben den Begriffen „Bauernmusik", „Bauernlied" bzw. „Bauernmelodie" den Vorzug.

Bartók unterschied zwischen Bauernmusik in einem weiten und in einem engeren Sinn. Er vertrat die Ansicht, daß die Bauern einzeln keine selbständigen Melodien zu schaffen vermögen, ihrer Neigung zur Abänderung und Variation hingegen freien Lauf lassen. Ähnlich Bartók behauptete auch Brăiloiu, daß die Volksmusik ein Produkt der Kollektivität und daher eine soziale Erscheinung im eigentlichen Sinn sei, die den ungeschriebenen Gesetzen der Überlieferung gehorcht.

1936 legte Bartók seine Auffassung über die Sammelmethodik in der Abhandlung *Miért és hogyan gyűjtsünk népzenét?* eingehend dar. Wissenschaftlich befriedigende Ergebnisse können, seiner Meinung nach, Erhebungen vor Ort nur zeitigen, wenn der Sammler mit entsprechenden linguistischen, phonetischen, dialektologischen, choreograpischen, volkskundlichen und historischen Kenntnissen ausgerüstet ist, doch muß dieser vor allem ein guter Musiker, mit sicherem Gehör und entwickelter Beobachtungsgabe sein. Bartók empfiehlt den Sammlern, ihre Ausfahrten gründlich vorzubereiten und unterstreicht die Bedeutung von Direkt-

[19] *Ibid.*, p. 37, 40—41.

aufnahmen, im Haus des Gewährsmannes. Als unumgänglich sieht er ferner die mechanische Aufnahme mit Hilfe des Phonographen oder des Grammophons an, der jedoch die skizzenhafte Aufzeichnung nach Gehör vorausgehen muß. Auf die Frage, was zu sammeln sei, antwortet Bartók: alles, was im Begriff Volksmusik eingeschlossen ist, d.h. alle Melodien, die in der Bauernschaft ohne Einwirkungen von außerhalb im Umlauf sind.

Im Unterschied zu Bartók, der seine Sammelprinzipien am Ende einer langjährigen Erfahrung zusammenfaßte, stand die Klärung methodischer Fragen am Anfang von Brăiloius Tätigkeit, u.zw. vorerst in Form eines Vortrags und anschließend in der berühmt gewordenen Abhandlung *Arhiva de folklore a Soc.[ietăţii] Compozitorilor Români. Schiţă a unei metode de folklore muzical* (1931). In seinem methodologischen Konzept stellt die Funktion des Liedes das Hauptproblem dar. Er betonte besonders die genaue Beachtung des Authentischen, empfahl systematische und exhaustive Sammlungen und für das Studium der Varianten und der Variation die Durchführung von volkskundlichen Experimenten.

Die methodologischen Arbeiten Bartóks und Brăiloius wurden mit betont praktischer Zielrichtung geschrieben. Für die dörflichen Belange hellhörig geworden, waren viele jugendliche Intellektuelle jener Zeit gewillt, sich in die Erforschung der Volkslieder einzuschalten. All diesen konnte die Einführung und Anleitung durch kompetente Musikethnologen nur willkommen sein.

BÉLA BARTÓK ŞI UNELE PROBLEME ALE CERCETĂRII MUZICII POPULARE INSTRUMENTALE

SZENIK ILONA

În cercetarea etnomuzicologică din țara noastră accentul cade pe elucidarea problemelor teoretice și metodologice ale muzicii vocale. Această situație se explică prin faptul că muzica vocală reprezintă practica unei mari majorități, pe cînd cea instrumentală este apanajul minorității. Diferența nu este însă numai de ordin cantitativ, căci în primul rînd genurile vocale reflectă esența specificului artei muzicale a unei comunități etnice. În consecință, în timp ce în problemele de bază ale muzicii vocale cercetarea a ajuns în faza sintezelor, privitor la muzica instrumentală dispunem de rezultate ce depășesc constatările lui Bartók[1] abia în cîteva aspecte.

Comparînd nivelul de cercetare al muzicii instrumentale cu cel al muzicii vocale va fi evident că, sarcina de primă urgență este completarea culegerilor și întocmirea unor publicații științifice în continuare. Dublul criteriu „de ce și cum", în care Bartók a formulat scopul și metoda culegerii, poate fi extins în aceeași dualitate asupra fazelor de pregătire arhivistică și asupra publicării. Dacă scopul acestor faze din urmă este prelucrarea științifică, atunci — dintre componentele metodologiei — clasificarea va trece pe prim plan, ca factor de bază al dezvoltării cercetării teoretice. În domeniul muzicii instrumentale nu dispunem în prezent nici pe departe de cantitatea de cunoștințe care a fost acumulată în cercetarea muzicii vocale în faza în care s-a trecut de la metoda descriptivă la cea tipologic-comparativă. Din procesul de dezvoltare a metodologiei cercetării muzicii vocale și din însumarea cunoștințelor din prezent asupra muzicii instrumentale se poate însă deduce de pe acum că, alegînd dintre mai multe căi posibile și neglijînd pentru moment descripția, tipologia melodică ar fi acel instrument de lucru care ar asigura cu maximă eficiență recuperarea decalajului dintre nivelele de cercetare ale celor două domenii.

Melodiile instrumentale au fost incluse în majoritatea colecțiilor lui Bartók (românești, slovace, sîrbești, turcești); cele maghiare au fost publicate numai ca exemplificări la diferite studii ale sale. Cantitativ vor-

---

[1] Bartók B., *A hangszeres zene folklórja Magyarországon*, în *Bartók Béla összegyűjtött írásai* I. Közreadja Szőllősy A., Zeneműkiadó, Budapest, 1966, nr. 5 (presc. ÖI 5); *Magyar népi hangszerek*, ÖI 12; *Népzenénk és a szomszéd népek népzenéje*, ÖI 17; *Volksmusik der Rumänen von Maramures*. Ethnomusikologische Schriften Faksimile-Nachdrucke, II, herausgegeben von D. Dille, Editio Musica, Budapest 1966 (presc. BMar); *Rumanian Folk Music*, Edited by Benjamin Suchoff, Hague 1967 (presc. BRFM) I.

bind, muzica instrumentală românească este reprezentată în covîrșitoare majoritate, privind numărul melodiilor publicate și în relativă majoritate, privind constatările de ordin teoretic.

Studiind practica instrumentală și analizînd repertoriul muzical al diferitelor popoare, Bartók a descoperit un complex de probleme, care pot defini criteriile fundamentale ale cercetării muzicii instrumentale. Criteriile avînd o valabilitate generală, servesc în studierea celor mai diferite muzici populare. Aplicarea lor în mod unitar are o importanță sporită în trasarea specificului muzicii instrumentale românești și maghiare din Transilvania. Căci aici trebuie să ținem seama nu numai de trăsăturile comune determinate de legitățile generale ale evoluției limbajului muzical, ci și de influența unor factori interni și externi, care au acționat concomitent asupra vieții muzicale a celor două etnii. Acești factori au determinat, între altele, și identitatea unei părți din repertoriu.

În această lucrare vom parcurge — fără pretenția epuizării — într-o sinteză pe probleme, constatările lui Bartók, referitoare la criteriile amintite. Vom studia în ce măsură și în ce ordine ierarhică se pot fructifica criteriile pînă acum aplicate, evidențiind în primul rînd pe acelea, care se referă le metoda de analiză și de clasificare, și pe cele care se ridică în legătură cu muzica instrumentală românească și maghiară din Transilvania.

A. 1. În primele sale scrieri despre instrumente și despre muzica instrumentală, Bartók încearcă să diferențieze o muzică specifică instrumentală, zisă „absolută", în raport cu variantele instrumentale ale melodiilor vocale[2]. În muzica populară maghiară a întîlnit mai ales această din urmă categorie, exceptînd semnalele și postludiile cîntate din cimpoi („aprája"). Dar de fapt, limitele dintre muzica vocală și cea instrumentală sînt relative, căci ele se influențează reciproc. De o parte, în muzica vocală pătrund anumite sonorități sau formule melodice determinate de tehnica instrumentală, de alta, melodiile vocale tipice sînt introduse în repertoriul instrumental și aici li se întipăresc elemente care depășesc limitele cantabilității, asemuindu-se melodiilor tipic instrumentale, dar modelul rămîne nemodificat în esență. Criteriul cantabilității este și el relativ. Strigăturile melodizate dovedesc că executanții posedă simțul de a extrage esența schematică a melodiei din țesătura complexă a figurațiilor istrumentale. Bartók a constatat că între strigăturile melodizate de presupusă origine instrumentală și unele cîntece propriu-zise nu este totdeauna o limită precisă[3]. În același timp există melodii instrumentale care seamănă într-atît cu cele vocale, încît par să se fi constituit pe modelul acelora, deși nu au variante vocale. În consecință, asemănările dintre melodiile vocale și cele instrumentale pot fi explicate și prin influențele reciproce, dar pot să se formeze modele melodice asemănătoare și în mod independent, căci, în fond, amîndouă categoriile de execuție se alimentează din unul și același limbaj muzical. (Paralelele melodice din exemplele nr. 1, 3, 5, 6, 7 ilustrează cîteva aspecte de întrepătrundere.)

O muzică instrumentală „absolută" s-ar putea delimita totuși fără îndoială, dar lipsește însă sinteza rezultatelor referitoare la acele as-

[2] ÖI 5, p. 60.
[3] BMar, p. 251.

pecte ale tehnicii instrumentale, care determină în mod direct trăsăturile melodiei. Sînt remarcabile aici în primul rînd instrumentele cele mai arhaice (tilincă, fluier, cimpoi, bucium), a căror melodică specifică s-a păstrat și în execuția la alt instrument.

O altă latură a tehnicii instrumentale este cea a elementelor auxiliare (ornamente, efecte sonore, polifonie reală sau latentă ș.a.). Bartók a făcut o serie de observații privitoare la amîndouă dintre laturile tehnicii instrumentale[4].

2.a. În clasificarea muzicii populare după criterii funcționale se aplică un criteriu extramuzical. Cele mai arhaice genuri dovedesc că într-o presupusă geneză sincretică, funcția determină modalitățile de concepere a textului muzical. Convențiile sociale păstrează însă numai cu o relativă stabilitate unitatea funcției și a trăsăturilor muzicale, căci în procesul evolutiv au loc și alte asocieri. Schimbarea funcției este posibilă, datorită capacității textului muzical de a se acomoda la diverse contexte, în timp ce își păstrează particularitatea în esență. În situația de astăzi trebuie să se țină cont de transformările petrecute, deci și de faptul că o grupare după criterii funcționale nu va acoperi întocmai categorii muzicale care pot fi delimitate cu exactitate.

Funcția cea mai frecventă a muzicii instrumentale este de acompaniere a dansului. La această muzică pot fi utilizate și criterii coregrafice de clasificare. În acest caz, grupele melodice se vor caracteriza în primul rînd prin acele componente ale textului muzical, care reflectă în mod nemijlocit fenomenul sincretic (tempo, organizare metrico-ritmică). Celălalt component — melodia — datorită capacității sale de adaptare își păstrează identitatea și în contexte metrico-ritmice foarte diverse. Astfel, în realitatea folclorică asocierea anumitor melodii cu anumite dansuri este deseori numai convențională, cu valabilitate într-un cerc mai larg sau mai restrîns.

În clasificarea melodiilor instrumentale, Bartók a aplicat criteriul funcțional într-o atare concepție muzicală, încît majoritatea grupelor acoperă categoriile funcționale în una sau în mai multe trăsături. Dar din cauza interferențelor mai sus amintite, aducerea la numitor comun a criteriilor nu a fost posibilă. În literatura de specialitate nu cunoaștem pînă în prezent nici o colecție corespunzătoare, care ar putea servi ca termen de comparație în aprecierea justeței criteriilor.

În volumul I din *Rumanian Folk Music* (RFM), materialul este grupat după cum urmează: clasele *A* și *B* — melodii de dans; clasa *C* — variante instrumentale ale pieselor vocale; clasa *D* — melodii cîntate din bucium, cu funcții specifice în cadrul vieții păstorești (și melodii similare cîntate la alte instrumente).

Bartók a constatat, încă în volumul din Maramureș, că una și aceeași melodie acompaniază dansuri diferite, schimbîndu-și tempoul[5]. Constatarea fiind valabilă, Bartók nu a grupat melodiile nici în RFM după criterii coregrafice. Caracterul relativ al cuplului dans-melodie a fost ulterior confirmat și de cercetarea coregrafică. Despre convențiile existente în asocierea dans-melodie, Bartók ne informează într-un tabel.

---

[4] ÖI 5, p. 60; BMar, p. 248—249; BRFM I, p. 17, 21.
[5] BMar, p. 247—249.

b. Transformarea esențială a ritmului la una și aceeași melodie — din rubato în giusto sau invers — denotă de cele mai multe ori o schimbare de funcție sau cel puțin o bivalență funcțională; nu orice transformare de acest fel denotă însă schimbarea funcției, căci, de exemplu, ritmul giusto nu are neapărat caracter de dans[6].

În stilul vechi al muzicii populare maghiare, un număr mare de tipuri au atît variante parlando-rubato, cît și variante giusto, îndeplinind, deci, fie funcția de cîntec propriu-zis, fie pe acela de cîntec vocal de dans. Fenomenul este atît de general, încît, clasificarea tipologică nu ține seama de această diferențiere. Astfel de texte muzicale, în care diferența ritmică denotă adaptarea și la funcția de dans, există și în folclorul românesc; nu ne este cunoscută însă frecvența lor. Cele cîteva exemple de mai jos țin să atragă atenția asupra acestei probleme; noi îi dăm importanță mai ales pentru faptul că sugerează o ipoteză după care, suprapunerile de această natură nu sînt semne de declin, ci puteau exista și în straturile muzicale cele mai vechi. Aceleași exemple ilustrează și întrepătrunderea muzicii vocale cu cea instrumentală.

În categoria așa ziselor melodii instrumentale „absolute", în clasa A.I.4, mai multe melodii de joc urmează modelul cîntecelor parlando de stil vechi (în linia melodică, în formule, în cadențe). În paralela melodică de mai jos, la caracteristica strofă de trei rînduri a cîntecelor parlando de stil vechi, în cea de a doua funcție se atașează un nou rînd, format din lărgirea cadenței finale; o asemenea amplificare apare și în varianta mai îndepărtată, în cîntecul vocal de dans. Pe lîngă marea frecvență a tipului reprezentat de cîntecul parlando, organizarea metrică pledează și ea pentru presupunerea că formele vocale au avut întîietatea în procesul evolutiv[7].

La melodiile cu structură motivică din clasa *B* posibilitatea regăsirii cu altă funcție a unei melodici înrudite este mult mai redusă, dar nu este exclusă. Restrîngerea sferei de înrudiri poate avea și o moti-

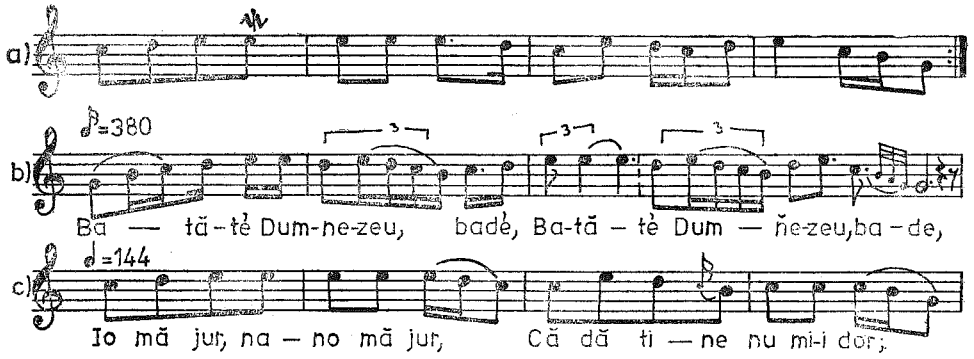

[6] De exemplu în muzica populară românească transformarea esențială a ritmului este unul din fenomenele care marchează trecerea din stilul vechi în cel modern, dar ritmul nu are caracter de dans.

[7] BRFM I: a. nr. 15; II: b, nr. 122 a; c, nr. 459; vezi și observația făcută de Bartók: BRFM I, p. 47.