ANEXA I

Schiță a unei repartiții zonale a principalelor genuri și specii ale folclorului muzical românesc

			Subzona (v. Anexa II)	1	2	3	4	5	6	7	8	9	10	11	12	13	14	15	16	17	18	19
A. „FOLCLOR OCAZIONAL"	a. Ciclul anual	Ob. de iarnă	Colinde, cîntece de stea	×	×	×	×	×	×	×	×	×	×	×	×	×	×	×	×	×	×	×
			Crai, irozi, vicleim etc	×	×	0	0	0	0	0	0	0	0	×	0	0	0	0	0	0	0	0
			Dansuri cu măști	×	×	×	×	0	×	×	×	×	0	×	×	0	×	0	×	×	×	0
			Plugușor	×	×	×	×	0	0	0	0	0	0	×	×	0	×	0	0	0	0	0
		Ob. primăvară, vară	Paparudă, caloian	0	×	×	×	×	×	×	0	0	0	0	0	×	×	×	0	0	×	0
			Sîn Toader	0	0	0	0	×	0	0	0	0	0	0	0	0	×	×	0	0	0	0
			Căluș	0	0	0	×	×	0	0	0	0	0	0	0	0	×	×	0	0	0	0
			Drăgaică	0	0	0	0	0	0	0	0	0	0	0	0	0	×	0	0	0	0	0
	b. Ciclul familial	Nunta	Cîntecul miresii	×	×	×	×	×	×	×	×	×	×	×	×	×	×	×	×	×	×	×
			Cîntecul mirelui	0	0	0	×	×	0	0	0	0	0	0	0	0	0	×	×	0	0	0
		Ritual funebru	Bocet improvizat	0	×	0	×	×	×	0	0	0	0	×	0	×	×	0	0	0	0	0
			Bocet „fixat"	×	0	×	0	0	0	×	×	×	×	0	×	0	0	×	×	×	×	×
			Cîntecul zorilor	0	0	0	0	×	×	×	0	0	0	0	0	0	0	0	0	0	×	0
			Bradul.	0	0	0	0	×	0	×	0	0	0	0	0	0	0	0	×	0	0	0
			Semnale bucium	×	0	0	0	0	0	0	0	0	×	0	0	0	0	0	0	0	0	0
B. „FOLCLOR NEOCAZIONAL"			Doina	×	×	0	×	×	×	0	0	×	×	0	0	0	×	0	0	×	0	0
			Balada (propriu-zisă)	0	×	×	×	×	×	0	0	0	0	×	×	×	×	×	×	0	×	0
			Cîntecul (propriu-zis)	×	×	×	×	×	×	×	×	×	×	×	×	×	×	×	×	×	×	×
			Jocul „instrumental"	×	×	×	×	×	×	×	×	×	×	×	×	×	×	×	×	×	×	×
			Jocul „vocal"	0	0	0	0	×	0	0	0	0	×	0	0	0	0	0	×	0	0	×

ANEXA II

Schiță a unei împărțiri zonale posibile

I. *Zona carpatică*

1. subzona Moldova Nord-Vest (jud. *Suceava* — „Bucovina").
2. subzona Moldova Sud-Vest (jud. Neamț, Bacău, *Vrancea).*
3. subzona Muntenia Nord-Est (jud. Buzău, *Prahova).*
4. subzona Muntenia Nord-Vest (jud. *Argeș* — „Muscel" + „Bran" parțial în jud. Brașov, Dîmbovița).
5. subzona Oltenia Nord (jud. Vîlcea — „Țara Loviștei", *Gorj. Mehedinți).*
6. subzona Banat Sud-Est (jud. *Caraș-Severin* — „Valea Almăjului").
7. subzona Transilvania Sud-Vest (jud. *Hunedoara* — „Pădureni"), „Țara Hațegului", Sibiu, — „Mărginimea Sibiului", „Valea Hîrtibaciului".
8. subzona Transilvania Sud-Est (jud. *Brașov* — „Țara Făgărașului", Covasna, Harghita).
9. subzona Transilvania Nord-Est (jud. *Bistrița-Năsăud).*
10. subzona Maramureș (jud. *Baia Mare, Satu Mare* — „Oaș).

II. *Zona Cîmpia Dunării* (cu extensie în Podișul Moldovei).

11. subzona Moldova Nord-Est (jud. Botoșani, Iași).
12. subzona Moldova Sud-Est (jud. Galați).
13. subzona Dobrogea (jud. Tulcea, Constanța).
14. subzona Muntenia Sud (jud. Ialomița, Ilfov, *Teleorman).*
15. subzona Oltenia Sud (jud. Olt, *Dolj).*

III. *Zona Cîmpia Transilvaniei*

16. subzona Transilvania Centru (jud. Alba, *Mureș* — „Tîrnave".
17. subzona Transilvania Nord-Vest (jud. Cluj — „Valea Someșului", *Sălaj).*

IV. *Zona Cîmpia Vestică*

18. subzona Banat Nord-Vest (jud. *Timiș).*
19. subzona Crișana (jud. Arad, *Oradea* — *„Bihor"*, parțial și jud. Cluj, Alba).

DIE LANDSCHAFTLICHE ZUORDNUNG DER RUMÄNISCHEN VOLKSKULTUR. VORLÄUFER ZU DEREN ERFORSCHUNG ANHAND VOLKSMUSIKALISCHER KRITERIEN

(Zusammenfassung)

In der Arbeit wird die rumänische Musikfolklore als *multidimensionaler Prozeß* betrachtet. Diversität ist einer ihrer Grundzüge; deren Zeichen ist die *Kontinuität,* die auf verschiedenen Ebenen beginnend mit jener der Definition zum Ausdruck kommt (die Folklore ist eine „heterogene kontinuierliche Mischung von Schichten verschiedener historischer, geographischer, sozialer Herkunft, die zeitweilig durch eine spezifische Funktionalität geeint werden"). Anhand einer Reihe von (diachronischen oder synchronischen) „Schnitten" innerhalb der rumänischen Musikfolklore (auf musikstruktureller, funktionaler, historischer, geographischer Ebene) läßt sich feststellen, daß ihre verschiedenen Gattungen und Formen verschiedene territorielle Zuordnungen nahelegen, die sich aus spezifischen Entwicklungsbedingungen ergeben. Es werden hiemit vier große Folklorelandschaften oder -zonen (der Karpaten, der Donau, des Siebenbürgischen Hochlands, der westlichen Gebiete) sowie 19 Teillandschaften (der nordwestlichen bezw. der südwestlichen Moldau usw.) zur Diskussion gestellt, wobei eine Tabelle für 21 „Einheiten" (unterschiedliche, in zwei Haupt- bezw. 4 Teilkategorien zusammengefaßte Gattungen oder aber Formen) die 1980 bekannte Situation veranschaulicht. Freilich kann ein solches Unterfangen einen gewissen Grad an Subjektivität nicht völlig umgehen.

LUDICUL ÎN CÎNTECUL POPULAR ROMÂNESC*

TRAIAN MÎRZA

Abordînd tema de față avem întîi de observat că în folcloristica muzicală, nu numai de la noi, termenul „ludic" nu este încă folosit. Caracterul ludic al unor cîntece populare (ne referim în concret la cîntecele adulților), este deseori de ordinul evidenței. Noi pornim și de la constatarea că, pînă în prezent, trăsăturile distinctive ale cîntecelor populare românești marcate ludic au rămas în afara cercetărilor tipologice de folclor muzical, între urmările acestei situații fiind și faptul că rămîne încă neclar locul respectivelor cîntece în sistematica genurilor și speciilor vocale ale folclorului nostru. Încît, înainte de tratarea propriu-zisă, a acestei teme, socotim utile cîteva considerații introductive, unele privind și alte constatări, precum și o problematică mai generală de ordin metodologic.

1. Se înțelege că fenomenul mai general și inerent naturii umane pe care îl semnifică termenul „ludic" (lat. *ludus)* este *jocul* practicat, în forme și grade mai diferite, de către copiii și adulții din medii geografice și social-culturale concret determinate, în activitățile lor fiziologice, psihologice (inclusiv creatoare) și sociale, avînd însă întotdeauna o vădită funcție distractivă ce cumulează, de regulă, și importante funcții formative, bio-fiziologice și instructiv-educative, care interesează astfel o serie de științe și discipline umanistice, ca pedagogia, etnologia ș.a. În accepțiunea pedagogiei de pildă, jocul cu aceste funcții îl definește pe *homo ludens* și dă conținut propriu *activităților ludice,* îndeosebi ale școlarilor, iar, în accepțiunea etnologiei, toate jocurile practicate în mediile de cultură populară definesc conținutul *folclorului ludic,* în raportul acestuia cu celelalte domenii ale folclorului, privit în sens mai larg, respectiv literar, muzical, coregrafic, medical, juridic etc.[1], fără a exclude însă faptul că, în aceleași medii de cultură folclorică, alături de marea majoritate a manifestărilor ludice neartistice, stau și cele care îmbină, într-un tot unitar, atît jocul cu acțiunea, cît și producții literar-muzicale proprii, cum dovedesc pretutindeni multe din jocurile copiilor. Dincolo de acest aspect și în consens cu accepțiunile de mai sus, se poate considera că, *în domeniul mai restrîns al creației artistice popu-*

---

* În forma sa actuală, lucrarea este versiunea revăzută și dezvoltată a comunicării *Particularități poetico-muzicale ale cîntecului popular distractiv românesc,* elaborată în colaborare cu studenta Elena Maria Șorban și prezentată la sesiunea științifică a cadrelor didactice și studenților din Conservatorul „G. Dima" din Cluj-Napoca, în martie 1981.

[1] Cf. Romulus Vulcănescu, *Dicționar de etnologie,* București, 1979, p. 140.

lare constînd numai în text literar cîntat sau recitat, semnificația particulară a ludicului o conferă folosirea jocului ca element structural și stilistic, subordonat și el amintitelor funcții distractiv-formative, dar cumulînd și o funcție estetică ce corespunde unui anumit stadiu din evoluția gustului artistic popular. Evident că, și în acest domeniu, sînt mai numeroase creațiile distractive în a căror structură elementele ludice lipsesc.

Potrivit cercetărilor de pînă acum, datorate mai ales folcloriștilor filologi, un loc însemnat în creația folclorică vocală a mai multor popoare îl deține *jocul de cuvinte,* cu formele lui fonetice și lexicale deosebit de variate, folosit cu precădere de copii în numărători, frămîntări de limbă și în alte specii proprii lor, dar folosit și de adulți în unele ghicitori, ca și în unele producții cîntate.[2] Cu privire la acestea se subînțelege că, pe cîtă vreme în speciile folclorice doar recitate (ghicitori ș.a.) ludicul este suficient realizat la nivelul limbajului verbal, în producțiile cîntate ale adulților el apare numai în procesul interpretării muzicale. În cîntecul nostru popular apar, de altfel, și alte elemente lexicale, cum sînt cunoscutele completări de silabe, anacruze, interjecții și refrene, fapt ce pune încă o dată în evidență neajunsul acelor culegeri de folclor care au neglijat ori neglijează încă realizarea muzicală a cîntecelor respective. Reține însă atenția și faptul că spre deosebire de aceleași specii recitate, executate individual și, cu excepția numărătorilor, în ritm liber, cîntecele adulților sînt destinate funcțional execuției în grup și, implicit, într-o mișcare ritmică precisă, căreia îi corespunde și o formă arhitectonică precisă, pe care le exprimă iarăși numai transcrierile muzicale.

Cît privește apoi locul pe care aceste producții cîntate îl ocupă în sistematica folclorului vocal, ele se cer considerate și în raport cu mai numeroasele cîntece distractive din repertoriul adulților, în a căror structură elementele ludice lipsesc — ca în parodia de bocet și în alte creații cu conținut umoristic și satiric, unele executate solistic și în ritm parlando —, împreună cu care au totuși trăsătura comună de a implica prilejurile de convenire socială (șezători, clăci ș.a.), ce permit îmbinarea distracției cu eficiența funcțiilor instructiv-educative. Practic și funcțional, cîntecele distractive marcate ludic aparțin deci categoriei mai largi a folclorului *ocazional.*

În colecțiile de folclor românesc publicate, atari cîntece sînt încă puțin reprezentate, iar în cele care le cuprind sînt încadrate unor categorii funcționale mai diferite, ceea ce explică în parte de ce, în literatura cercetărilor de folclor muzical de la noi, lipsește studiul special destinat acestora.

2. Drept urmare, ne propunem o succintă caracterizare a acestor cîntece, sub raportul conținutului și realizării lor muzicale, nu însă înainte de a preciza că ele au fost depistate deocamdată doar în următoarele lucrări și colecții publicate (unele redate și în formă prescurtată): G. Breazul, *Patrium carmen*[3]; B. Bartók, *Melodien der rumänischen Colinde (M. R. C.)*[4]; B. Bartók, *Rumanian Folk Music,* vol. II și III

[2] V. Ovidiu Bîrlea, *Poetică folclorică,* București 1979, p. 28—39, 283—288.

[3] George Breazul, *Patrium Carmen,* Craiova, 1940.

[4] Béla Bartók, *Melodien der rumänischen Colinde (Weihnachtslieder),* Budapest, 1968.

(R. F. M.)[5]; S. Drăgoi, *303 colinde*[6]; N. Ursu, *Folclor muzical din Banat și Transilvania (F. M. Banat—Trans.)*[7]; I. Nicola, *Folclor muzical din Țara Moților (F. M. Moți)*[8]; Tr. Mîrza, *Folclor muzical din Bihor (F. M. Bihor)*[9]; Tr. Mîrza, Il. Szenik și alți coautori, *Folclor muzical din zona Huedin (F. M. Huedin)*[10]; V. Medan, *Cîntece epice*[11]; P. Vacarciuc, *Folclor literar-muzical din jud. Satu Mare*[12]; D. Pop, *Folclor din zona Codrului (F. zona Codru)*[13]; *Antologie de folclor din jud. Maramureș (A. F. Maramureș)*[14], la care adăugăm și un material folcloric inedit, cules de noi în Sălaj și Oaș, arhivat la Conservatorul de muzică „G. Dima" din Cluj-Napoca *(A. F. Cs.)*.

Deși provin din zone geografice mai diferite, respectivele cîntece aparțin de fapt unui număr relativ redus de tipuri tematice și melodice de mai largă răspîndire, concretizate în variante locale mai mult sau mai puțin unitare; astfel, sînt și variante ale acestor tipuri în a căror realizare poetico-muzicală elementele ludice lipsesc, cum dovedesc aceleași sau și alte colecții publicate. Dar este cazul de a preciza și locul cîntecelor marcate ludic în colecțiile ce le cuprind.

În *R. F. M.*, *F. M. Moți*, și *F. M. Bihor*, ele sînt încadrate folclorului neocazional, pe cînd în *F. M. Huedin* sînt incluse repertoriului de șezătoare. Cele cuprinse în *M. R. C.* și *303 colinde* sînt realmente, fie parodii de colindă, numite pe alocuri „țigănești" sau „de batjocură", fie colinde „de pricină", adică de întrecere a cetelor de colindători. În celelalte colecții menționate, cîntecele marcate ludic sînt trecute și ele în rîndul colindelor, mai adesea fără altă denumire sau încadrare sub raport funcțional sau și într-o altă categorie înrudită. În *F. M. Banat—Transilvania*, cîteva creații de acest fel alcătuiesc grupa colindelor „satirice", iar în colecția de folclor din zona Codrului alcătuiesc, împreună cu alte creații nemarcate ludic, grupa „cîntecelor de colindat", în legătură cu care s-a observat că, în Remeți pe Someș, se numesc „corinde de peste ogrăzi".[15]

A. Cu excepția colindelor „de pricină", care implică funcțional texte lungi, celelalte creații avute în vedere sînt scurte narațiuni sau descrieri umoristice, în care apar frecvent personaje din lumea animalelor (calul, vulpea, ursul ș.a.) și în al căror conținut sînt ridiculizate, în scop distractiv și în limitele admise, unele laturi comice ale vieții sau sînt satirizate, cu intenții moralizatoare, aspectele reprobabile din viața și

---

[5] Béla Bartók, *Rumanian Folk Music*, II, *Vocal Melodies*, III, *Texts*, *The Hague*, 1967.

[6] Sabin V. Drăgoi, *303 Colinde*, f.a.

[7] Nicolae Ursu, *Folclor muzical din Banat și Transilvania*, București 1983.

[8] Ioan R. Nicola, *Folclor muzical din Țara Moților*, Alba Iulia, 1973.

[9] Traian Mîrza, *Folclor muzical din Bihor*, București, 1974.

[10] Traian Mîrza, Ilona Szenik ș.a., *Folclor muzical din zona Huedin*, Cluj-Napoca, 1979.

[11] Virgil Medan, *Cîntece epice*, Cluj-Napoca, 1979.

[12] Petre Vacarciuc, *Auzit-am din bătrîni. Culegere de folclor literar-muzical din jud. Satu Mare*, Satu Mare, 1975.

[13] Dumitru Pop, *Folclor din zona Codrului*, Baia Mare, 1978.

[14] *Antologie de folclor din județul Maramureș. I. Poezia;* red. resp. Ion Chiș Șter, Baia Mare, 1980.

[15] V. I. Chiș Șter, recenzie la Dumitru Pop, *Folclor din zona Codrului*, în AF I (1980), p. 215—216.

comportamentul semenilor. Dăm, în continuare, cîteva din temele mai caracteristice ale acestor creații, cu exemplificări din rîndul variantelor mai închegate.

a) Calul furat bărbatului (flăcăului) beat:

Colo-n susu-i, mai în sus
Ieste-un pat mîndru de brad.
Dar în pat cine-i culcat?
Ionelu-i mort de beat.
— Scoală-te Ionel din pat
Că murgu ni l-o furat.
— N-ai văzut murguțu mneu?
— Ba poate că l-am văzut,
Dară nu l-am cunoscut.
— Da, l-ai putut cunoaște
Că pe coamă șade-o doamnă,
Pă spinare poartă sare.
Și din nări țîpă țigări
Și-n gură-i fierbe păsulă
Și la coadă-i cu șoșoadă.

(F.M. Bihor, *nr. 221)*

b) Nevasta cu drăguț bătută de bărbat:

Colo jos în grădiniță
Rău suspin-o nevăstuță
Că uo bătut bărbatu
Dă și-i spuie druguțu.
Da și-o pui pă un cărbune
Ea drăguțu nu și-a spune,
Că și doamna preutească
Și ie are-o cinci, o' șasă;
Că și domnu protopop
Și iel are șapte, opt.

(F.M. Huedin, *nr. 348)*

c) Vestea adusă de vulpe:

Vine hulpea de la munte
Prin umăt pînă-n gerunche.
— Da ce hir ne-aduci tu hulpe?
— Ia, hiru-i bugăt de rău,
Că ieu moșii fetile
Și feciorii babele.
Rîd babe de hohotesc,
Plîng fete de clocotesc.
D-apoi moșii-așe zîce:
— Nu fiț' fete supărate
C-or crește cucutele
Și ne-om face dințișorii
Și-om fi și noi ca feciorii.

(F. zona Codru, *nr. 430)*

d) Racul în pețit:

Mers-o racu a peți
La fătuța broscuții,
Află pe broască prînzînd
Și fătuța măturînd.
— Treci la noi și hodinește!
— N-am vinit să hodinesc
Ci-am vinit să vă pețesc.
Da broasca zîce la rac:
— Mergi încolo că n-ai cap
Și nici picior de nădrag!
— Mergi încolo broască-roască
Că n-ai cap de-nvelitoare
Nici trup de cingătoare.

(A. F. Maramureș, *nr. 43)*

e) Ciobanul tînăr căruia lupul i-a mîncat caprele:

M-o trimis mama la capre
De mîncare nu mi-o pus
Numa cu bota m-am dus.
Mă scăpai de adurmii
Caprile mi le pierdui.
Mă luai eu p-un drumuț
Mă-ntîlnii cu un lupuț.
— Bună ziua, măi lupuț!
N-ai văzut caprele mele?
— Plină mi-i burta de ele;
Pă răzoare, tăt picioare,
Pă costișă, tot ciontițe.

(Breazul, Patrium Carmen, *p. 127—128)*

f) Biserica zidită de țigani:

Țiganii se sfătuiră
Biserică să zidească.
Iese dada din bordei
Și le zice la purdei
— „Biserică dacă-ți face
S-o faceți cum vă spun eu:
Păreții din sîngereți,
Coperișu din slănină
C-aceie ține mai bine;
Clopote din cap de cîne,
C-acelea sună mai bine".

(Drăgoi, 303 Colinde, *nr. 116)*

g) Asemănări hazlii între cal și țigan (cu unele cuvinte obscene)

Capu calului —
Oala țiganului,
Ochii calului,
Ferestrele țiganului,
Mațile calului —
Cîrnațu țiganului,
Burta calului —
Perina țiganului,
Pielea calului —
Poneava țiganului,
P... calului —
Trăgacea țiganului,
Spinarea calului —
Scara țiganului,
C... calului —
Bocalu țiganului,
Coada calului —
Peșfiriu țiganului,
Copicile calului —
Colacu țiganului.

(M. R. C., *text 136*)[16]

B. Elementele structurale și stilistice care conferă acestor creații — inclusiv colindelor „de pricină" — un vădit caracter ludic și care, cum arătam înainte, se realizează numai în timpul cîntării, în condițiile mișcării ritmice precise și formei arhitectonice strofice constau în:

— *refrenuri specifice* de dimensiuni variate și în grad variat complicate sub raport lexical și semantic;

— *repetări de silabe,* după oarecari reguli, în cuprinsul rîndurilor melodice obișnuite ale strofei muzicale și al unor refrene.

Înainte de a prezenta aceste elemente, se impun atenției întrebuințările și formele lor de realizare, evident diferite, ce sînt direct și reciproc implicate în sistematizarea, după criterii structurale, a cîntecelor distractive cărora le sînt asociate. Astfel, sub aspectul folosirii acestor elemente se disting mai întîi grupele de cîntece în a căror strofe apar constant: refren specific și repetări de silabe, numai refren specific sau numai repetări de silabe; în situația din urmă aflîndu-se de fapt un număr mai restrîns de cîntece ce prezintă un refren cu alte caractere lexicale și structurale, deci un alt tip de refren, marcat sau nemarcat prin repetări de silabe. Sub celălalt aspect, mai evidente sînt dimensiunile refrenului specific, cînd relativ mai reduse (între 3 și 10 silabe), cînd ample (între 11 și 30 silabe), o dată cu care este vizibil mai diferit conținutul lexicului lor, ca și modul de asociere cu repetările de silabe. De regulă, repetările de silabe apar împreună cu refrenul relativ redus, rareori împreună cu refrenul amplu, mult mai complicat lexical și semantic. Sînt apoi mai diferite formele de realizare și consecințele structurale ale repetărilor de silabe din grupa mai numeroaselor cîntece cu refren specific — fie acesta redus sau amplu — și din cele cu alt tip de refren, a cărui dimensiune este invariabilă și egală cu dimensiunea celorlalte rînduri al ale strofei. De altfel, între cîntecele cu refren specific și cele cu refren de alt tip deosebirea este și de ordin ritmic; căci, pe cîtă vreme cele dintîi prezintă caracteristici ale ritmului copiilor și giusto silabic-ului, celelalte aparțin mai curînd ritmului apusean, numit și divizionar.

Deopotrivă rețin atenția și evidentele legături dintre anume întrebuințări și realizări ale elementelor ludice și anume teme sau grupe de teme distractive, ceea ce înseamnă că sistematizării, după criterii structurale, a cîntecelor distractive marcate ludic îi corespunde, în linii mari,

[16] Sub acest text, B. Bartók trimite la variante din folclorul maghiar și slovac.

sistematizarea aceloraşi cîntece după criterii tematic-literare. Constatarea nu exclude însă întrebuinţările şi realizările mai diferite ale elementelor ludice în variantele tipurilor tematice şi melodice, şi nici variaţiile unor forme de realizare (îndeosebi a repetărilor de silabe) pe care interpreţii le aduc adesea pe parcursul execuţiei unui cîntec.

Prezentăm deci elementele ludice ale cîntecelor distractive din folclorul nostru, cuprinzîndu-le, pe baza celor înfăţişate mai sus, într-o sistematică, în acelaşi timp, şi simplificată şi completă, şi în care exemplele muzicale revin doar principalelor aspecte de întrebuinţare şi realizare ale respectivelor elemente. În această sistematică sînt delimitate mai întîi două grupe de cîntece, respectiv cu sau fără repetări de silabe, iar în cadrul primei grupe sînt delimitate subgrupele de cîntece:

— cu refren specific redus;
— cu refren specific amplu;
— cu alt tip de refren;

în care structura strofei muzicale mai des întîlnită este *A Av Rfr* sau *AB Rfr*.

1. a) Într-o serie de cîntece cu repetări de silabe, aparţinînd unor tipuri tematice înrudite, lexicul refrenului specific relativ redus este alcătuit, de obicei, din interjecţii şi exclamaţii de tonalitate adecvată conţinutului cîntecului, frecvent în combinaţii cu vocabule lipsite de înţeles în vorbirea curentă, deseori repetate şi acestea, cu sau fără modificări fonetice şi formînd împreună unităţi eufonice şi serii ritmice de esenţă binară valorînd metric 4, 6, 8, rareori 10 sau 12 optimi, ca: *Hop şi şe (F. zona Codrului,* 419); *Hopci în copci (AFCs); Hobză-n cobză (F. M. Huedin,* 224); *Hop şi şari şa (AFCs); Hop şi ie şi şè (RFM II,* 428); *Hapoi şa şaloi şa (F. M. Huedin,* 223); *Leanca hop* şi *şai şup (F. M. Bihor,* 349) etc.

De regulă, în cîntecele cu aceste refrene şi cu amintita structură a strofei muzicale se repetă o singură dată şi în fiecare rînd melodic obişnuit silabele accentuate de pe locurile 3 şi 7 din schema versului tetrapodic, ca în:

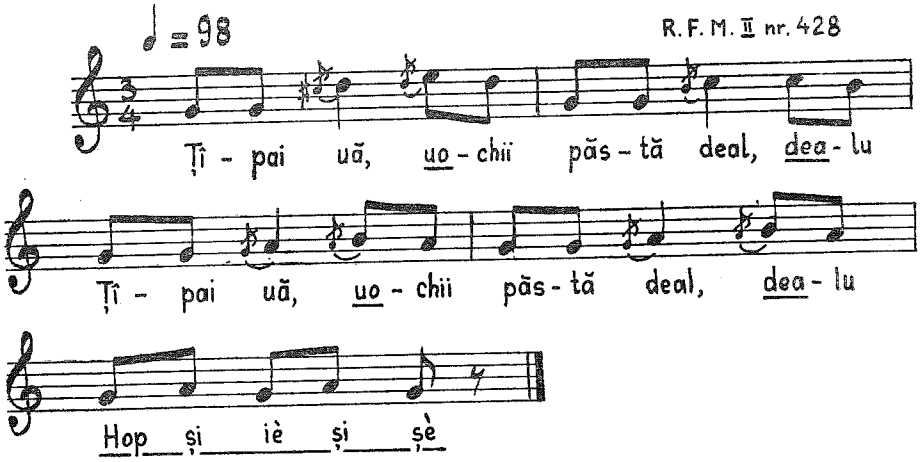

b) Între mai puținele cîntece marcate ludic prin repetări de silabe și refren specific amplu se află variantele tipului tematic și melodic avînd incipitul „vine vulpea de la munte", cu aceeași structură a strofei muzicale și cu aceleași forme de realizare a repetărilor de silabe. Într-o variantă din Sălaj, cu care exemplificăm acest tip, refrenul specific are 25 silabe, ce alcătuiesc serii de cuvinte, în marea lor majoritate fără înțeles, cîte două sau mai multe cuvinte fiind însă înrudite sonor și formînd serii ritmice eterometrice:

Stalnicu, palnicu = 6 s.
Ie brăna brăna dobră na, = 8 s.
n-are ropci și-așesă hane rupte-cot = 11 s.

În transcriere, realizarea muzicală a acestui cîntec este:

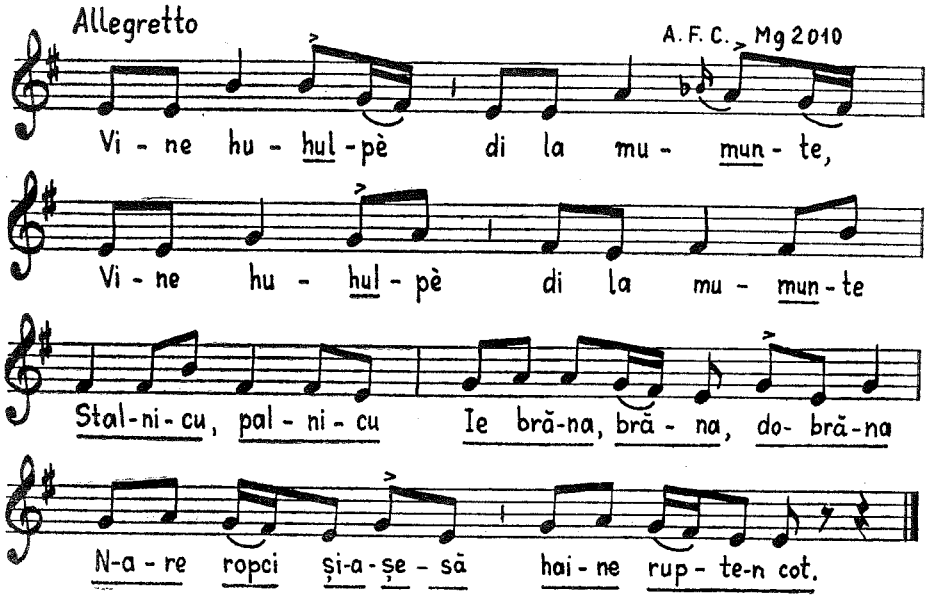

c) În variantele tipului tematic „Nevasta cu drăguț", refrenul are un lexic legat direct de conținutul cîntecului ca: *Puiculiță, dor cu jele (F. M. Moți,* p. 120), *Haï druleană, dor și jele (F. M. Bihor,* 348), *Ghinghișelu sufleţel (R. F. M. II,* 427), aparținînd astfel numitului *refren tematic*[17], mai propriu cîntecului liric neocazional.

În acest caz, în cadrul strofei cu aceeași structură se repetă de două ori silabele de pe aceleași locuri, dar numai din al doilea rînd melodic, uneori și din prima jumătate a refrenului tematic, ca în varianta moțească cu care exemplificăm:

[17] O. Bîrlea, *op. cit.*, p. 288.

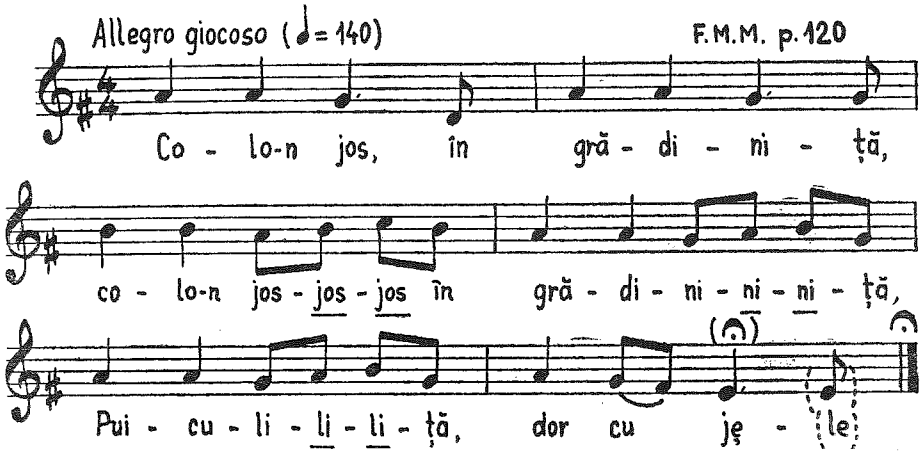

Se poate observa acum, în cîntecele cu refren specific — fie acesta redus sau amplu — repetările de silabe determină o amplificare a rîndurilor melodice 1 și 2, pe cînd în cîntecul cu refren tematic repetărilor de silabe le revin doar diviziuni ale pătrimilor care nu afectează dimensiunile rîndurilor melodice și seriilor ritmice córespunzătoare.

d) Pe alocuri apare și strofa cu structura ABA_1 *Rfr* în care *A* și *Av* ajung la dimensiunea rîndului construit pe măsura versului tetrasilabic prin repetare de două sau de trei ori a cîte două silabe sau a unui cuvînt bisilabic, iar *B* și *Bv* sînt rînduri construite pe măsura versului tripodic, fără repetări de silabe cum dovedește parțial prima silabă a cîntecului:

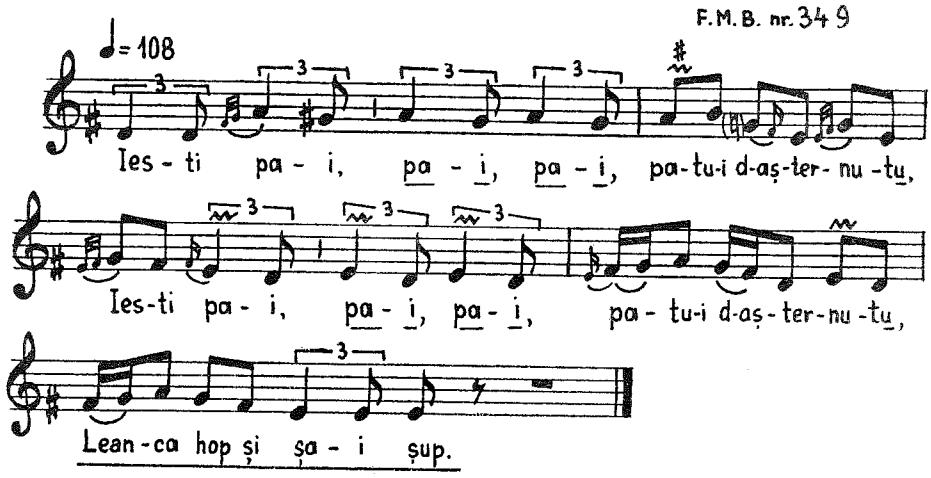

2. În toate cîntecele fără repetări de silabe refrenul specific este amplu și are un lexic legat de anume teme distractive. Astfel:

a) Într-o variantă a cîntecului cu incipitul „M-o mînat la capre", refrenul este relativ complicat, unele cuvinte avînd un sens definit, iar altele fiind exclamații întîlnite și în refrenul specific relativ redus:

Mărlin dărlin bumbă
iarba flori de titiri la daina
Hop, hop, hop, țup, țup, țup;

realizarea ritmico-melodică a cîntecului fiind:

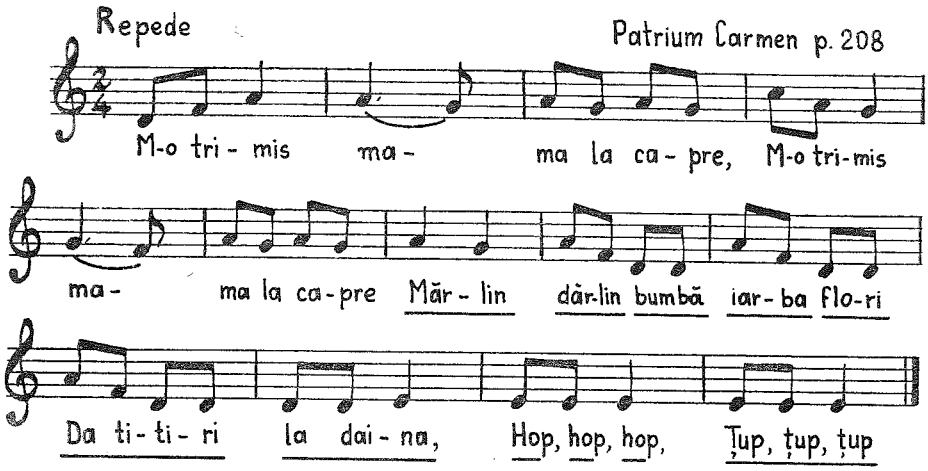

b) Într-o colindă „de pricină" refrenul de 27 silabe este alcătuit aproape în întregime din cuvinte neînțelese „probabil voit stîlcite, pentru a fi greu de memorizat".[18] Exemplificăm numai refrenul, fără melodie:

Șecina, brecina
Șoi dobrana șoi dobrana
Durmina, curmina
Lemn verde ca iedera

(*M. R. C.*, text 1 f)

c) De obicei parodiilor de colindă le revin refrenuri alcătuite din cuvinte țigănești „menite să provoace explozii de rîs"[19], ca:

Jai Lino, jai Catrino,
Jumurel paticontelu
Ca mai rama, ca mai zuma

(Drăgoi, *Colinde*, 116)

sau:

Prea junaler, prea fușpandel
Și prea prumbăriel
Hai, hai revla devla

(*M. R. C.*, text 136)

---

[18] *Idem*, p. 285.
[19] *Ibid.*

Un cîntec distractiv, cu răspîndire mai largă în Transilvania, prezintă o structură cu totul diferită, în care primul rînd melodic este construit pe măsura versului de 12 silabe (practic, un vers octosilabic cu repetarea celui de al doilea emistih), iar între jumătățile rîndului următor este plasat un refren specific de 11 silabe, alcătuind și acestea cuvinte neînțelese, ca în varianta:

La portița mîndrii mele, *mîndrii mele,*
Răsărit-au — *Libidari dumbo logodonica* — două stele

Realizarea ritmico-melodică a cîntecului este:

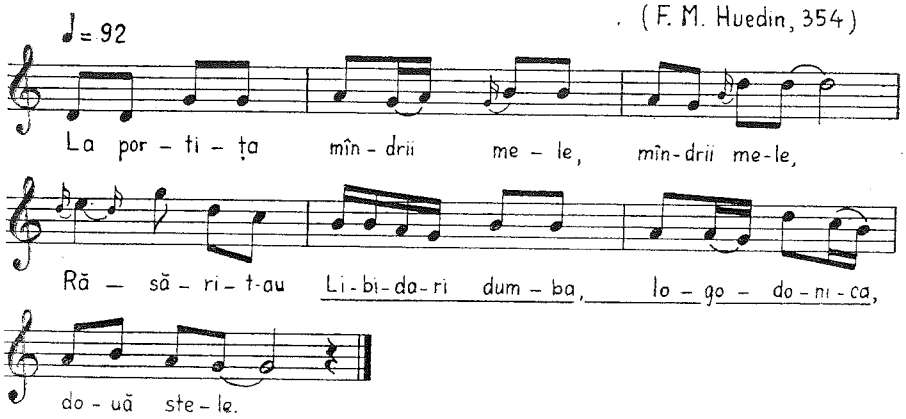

Se știe că versul de 12 silabe și plasarea refrenului în mijlocul rîndului melodic nu sînt caracteristice pentru cîntecul nostru popular, încît prezența lor în creațiile folclorice românești trebuie privită ca influență străină. Béla Bartók le consideră ca proprii cîntecului popular slovac[20], iar Ovidiu Bîrlea le socotește proprii cîntecului popular sîrbo-croat.[21] De altfel, cercetări mai recente atestă acest cîntec și la românii din Banatul iugoslav.

DAS SPIELERISCHE IM RUMÄNISCHEN VOLKSLIED

(Zusammenfassung)

Der Verf, geht erstmalig in der rumänischen Ethnomusikologie jenen Zügen nach, die im Volkslied das Vorhandensein spielerischer Elemente ausweisen.

Vorerst umschreibt er die spielerische Folklore im allgemeinen, um sich dann dem dichterisch-musikalischen Schaffen im besonderen zuzuwenden. Das Spielerische sieht er als Struktur- und als Stilproblem.

Von den einfachen Erscheinungsformen wie Wortspiele in Rätseln, Abzählrei-

[20] B. Bartók, *A magyar népdal*, Budapest, 1924, p. LXVI—LXVII.
[21] O. Bîrlea, *op. cit.*, p. 287. V. și Herbert Peukert, *Serbokroatische und Makedonische Volkslyrik...*, Berlin, 1961, p. 134.

men, Zungenbrechern, zu den komplexeren im Volkslied, z. B. Vorschlag- bezw. Ergänzungssilben, Ausrufe und Kehrreime, weisen die spielerischen Elemente eine beachtliche typologische und struktural-funktionale Vielfalt auf. Schwankhafte Liedtyppen gehören ebenfalls diesem Bereich an (etwa der beraubte Trinker, die geschlagene Ehebrecherin, ungleiche Ehen, Zigeunerkirche usw.).

Im weiteren untersucht der Verf. die musikalischen Eigenschaften der Melodiewendungen, die u.a. verschiedenen Refrainformen in Liedern spielerischer Art eigen sind, sowie deren Auswirkungen auf die Melodiestrophe.