7. repetare prin inversare:
mg. 2330 I d_1

Talentul creatorului popular la nivelul formei arhitectonice conferă fiecărei piese în parte, măiestrie artistică deosebită; maxima economie a materialului sonor, îmbinată cu procedeul repetării, sînt evidente în piesa mg. 3323 I o_3 bazată pe progresia unei subcelule:

Piesa mg. 2307 II d_1 concentrează mai multe procedee compoziționale la diferite nivele: la nivelul frazei A, celula *b* preia întreg materialul celulei *a* comprimat în subcelula-cap; legătura frazei A cu B se face prin regruparea diferită a elementelor celulei *b* în celula *d*. În B_{v_1}, celula c_1 reprezintă repetarea variată a celulei *c* prin schimbarea funcției subcelulelor, iar în B_{v_2}, celula c_2 e alcătuită din repetarea subcelulei-cap din *c*:

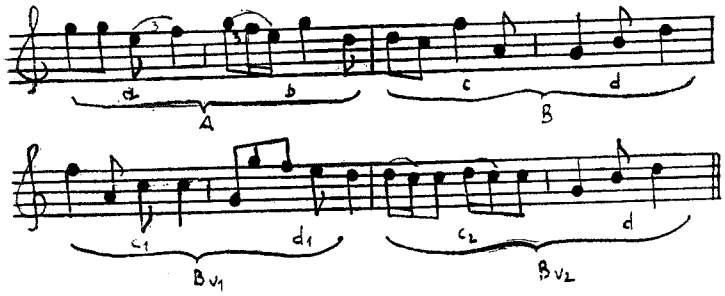

Materialul analizat alcătuiește un sistem tipologic aparte, care se bazează pe un fond muzical omogen, cu pronunțat caracter arhaic. După cum s-a văzut, din punct de vedere morfologic variantele se realizează printr-un număr redus de elemente sonore. Ceea ce conferă variabilitate acestor elemente morfologice sînt relațiile lor complexe și felurite care la nivel sintactic dau naștere unei bogății de variante. Dincolo de omogenitatea aparentă a materialului se ascunde o imagine sintactică diferențiată, realizată prin multiplele posibilități ale cuplării elementelor componente.

În concluzie, o viitoare tipologie a țipuriturilor s-ar putea constitui eficientă printr-un indice de motive direct corelat cu un registru al modalităților lor de asociere.

KOMPOSITIONSELEMENTE IM AUFBAU DER OASCHER „ŢÎPURITURA"

(Zusammenfassung)

Die Grundstruktur der von den Spezialisten als gesungenes Tanzlied eingestuften „Ţîpuritura" des Oascher Landes ist die geschlossene freie Form; selten erscheinen Übergangsformen von der Strophen- zur freien Form oder aber zwischen freier geschlossener und freier offener Form. Die Motiv—Zellenstruktur (das Motiv fällt mit der Melodiezeile oder der Phrase zusammen) ist repetitiv und ergibt Perioden primären, binären und ternären Typs. Die Arbeit untersucht die Kompositionsvorgänge der Improvisationstechnik sowohl im Verhältnis der strukturellen Teileinheiten untereinander (Phrase — Periode, Zelle — Phrase, Teilzeile — Zelle) als auch im Rahmen der Teileinheiten selbst. Es erweist sich, daß auf allen Ebenen die gleichen Prinzipien zur Anwendung kommen, wodurch die Einheitlichkeit des musikalischen Aufbaus gewährleistet wird. Die vorliegende Untersuchung des Verhältnisses Morphologie — Syntax (wenig und gleichartiges Musikmaterial — reichhaltige und vielseitige Beziehungsfähigkeit) ist als Voraussetzung für die Erarbeitung einer Typologie der „Ţîpuritura" gedacht.

CULTURA POPULARĂ SPIRITUALĂ ROMÂNEASCĂ ÎN PERIOADA MEDIEVALĂ. IZVOARELE DOCUMENTARE

ION CHIȘ ȘTER

Este bine cunoscut faptul că în credințele, practicile, obiceiurile, ceremoniile și comportamentele diverselor grupuri umane din societățile moderne au supraviețuit urme ale unui trecut îndepărtat. Cunoașterea acestui trecut, înțelegerea spiritualității populare din alte epoci, paralel cu observarea și explicarea a ceea ce se petrece sub ochii noștri, i-a preocupat mereu pe cercetători. Pentru a putea urca la vechile izvoare, aceștia culeg informații despre cultura populară din surse scrise de orice fel, începînd cu cele antice și continuînd cu cele medievale, iau în seamă sugestiile oferite de cercetările arheologice etc. Materialul de față încearcă să arate că, sprijinindu-ne pe aceste „surse scrise", putem cunoaște în chip mulțumitor, în stadiul actual al documentării, spiritualitatea populară românească din perioada anterioară cercetărilor de folclor. Care sînt categoriile de izvoare documentare și ce ne oferă ele?

1. *Scrierile istoriografice.* Este definitiv dovedit că letopisețele noastre, chiar și cele scrise în limba slavonă, au absorbit numeroase elemente folclorice, care pot fi urmărite de la nivelul tematic și al motivelor, pînă la cel al expresiei.

2. *Cărțile populare.* Au anumite particularități care le deosebesc, „pe de o parte, de literatura orală (folclor), iar pe de altă parte, de literatura zisă cultă"[1]. Pentru unii ar fi un domeniu aparte, un capitol al culturii vechi, interesînd întîi prin ceea ce s-ar putea numi o istorie a lecturilor în România. Pentru cine caută elemente folclorice în perioada medievală, ele sînt un izvor inestimabil. Raporturile lor cu folclorul au fost sesizate încă de cronicari (Miron Costin, Nicolae Costin, stolnicul Constantin Cantacuzino se refereau la „Alixăndria cea mincinoasă", care ar conține doar „basne"), dar au căpătat soluții începînd cu Hasdeu[2]. El credea că atît literatura scrisă (cărțile populare), cît și cea nescrisă răsfrîng credințele poporului, suferințele lui, slăbiciunile lui și vorbesc în graiul maselor. Trecînd de la un popor la altul, cărțile populare se trans-

---

[1] I. C. Chițimia și Dan Simonescu, *Studiu introductiv* la *Cărțile populare în literatura românească*, vol. I, București, 1963, p. XII.

[2] Aportul lui Hasdeu, M. Gaster, N. Cartojan și I. C. Chițimia la studiul cărților populare și, în particular, la reliefarea raporturilor lor cu folclorul a fost mereu evaluat. Vezi, mai nou, Ion Talos, *La rélations oral-écrit-oral dans l'étude du folklore roumain*, în *Cahiers Roumains d'Études Littéraires*, 1/1977, p. 42—46. Volumul este dedicat, în întregime, raporturilor dintre literatura orală și cea scrisă.

formă, absorbind numeroase elemente folclorice[3]. Deci, ele au un fond folcloric, preiau elemente folclorice şi le pun în circulaţie. După Hasdeu, raporturile cărţilor populare cu folclorul au fost văzute în chip diferit. M. Gaster a încercat să argumenteze că multe motive folclorice provin din literatura populară scrisă şi au ajuns la noi prin intermediul ei. Mai mult, cărţile populare de pretutindeni „ne dezvăluie o sărăcie neaşteptată a fanteziei omeneşti în născocirea de idei şi de situaţiuni noi", iar „cercul vieţii intelectuale a poporului este foarte restrîns"[4]. Teza lui Gaster păcătuieşte prin exclusivism, dar atrage atenţia că anumite motive din literatura populară orală, poate nu prea numeroase, îşi pot găsi originea în cărţile populare. Ea mai este susţinută de unii şi în zilele noastre. Lucian Predescu, spre exemplu, vorbeşte despre *Influenţa romanului popular Varlaam şi Ioasaf în folclorul românesc,* care s-ar fi manifestat prin „Cîntecul pustiei" şi prin cinci parabole[5].

Nicolae Cartojan, cel mai pasionat cercetător al cărţilor populare, afirma, în prefaţa la volumul I al cunoscutei sale exegeze (1929), că „în lumea satului cărţile acestea îşi continuă influenţa lor puternică. Nu există colţ din arta şi literatura populară, din ciclul tradiţionalist al superstiţiilor, care să nu fi suferit influenţa cărţilor populare. În ţesătura basmelor, a colindelor, a descîntecelor, a oraţiilor de nuntă, a bocetelor etc. au pătruns o sumedenie de elemente din literatura scrisă"[6].

În prefaţa la volumul al II-lea, apărut după un răstimp destul de lung, deşi mai crede că a găsit „arhetipul în proză din care au derivat versiunile rimate ale oraţiilor de iertăciune..." şi că „sînt cazuri precise în care influenţa cărţii populare asupra literaturii orale a poporului este în afară de orice îndoială", Cartojan îşi nuanţează afirmaţiile. El susţine existenţa unor „elemente care pornesc dintr-o obîrşie comună, dar care au un curs independent" şi afirmă că „urmărirea influenţelor pe care le-a lăsat literatura scrisă asupra literaturii orale este o chestiune complicată, fiindcă nu întotdeauna asemănările pot fi rezultatul unor influenţe"[7].

Problema raportului dintre cărţile populare şi folclor a fost reluată de I. C. Chiţimia, după care cărţile populare „au plecat de la naraţiuni şi motive originar folclorice", iar în călătoria lor de la un popor la altul „au fost împrospătate... cu elemente folclorice locale"[8]. Ele au, deci, un fond folcloric „fie originar, fie prin infiltraţie ulterioară", adaptarea făcîndu-le, adesea, „opere naţionale", cu „timbru local al oralităţii". Poziţia este corectă, pentru că nu exclude răspîndirea unor motive şi ele-

---

[3] Cf. *Cărţile poporane ale românilor în sec. XVI în legătură cu literatura poporană cea nescrisă* (vol. II din *Cuvente den bătrîni),* Bucureşti, 1879, p. XVIII; cf. şi I. C. Chiţimia, *B. P. Hasdeu şi problemele folclorului* în Id., *Folcloriştii şi folcloristică românească,* Bucureşti, 1968, p. 54—55.

[4] *Literatura populară română,* Bucureşti, 1883, p. 3; pentru întreaga discuţie, pass.

[5] Cf. *Influenţa romanului popular Varlaam şi Ioasaf în folclorul românesc,* în „Biserica ortodoxă română", LXXXIV (1966), nr. 1—2, p. 191—208.

[6] *Cărţile populare în literatura românească,* vol. I, Epoca influenţei sud-slave, Bucureşti, 1974, p. 2.

[7] *Ibid.,* vol. II, p. 8.

[8] *Probleme de bază ale literaturii române vechi,* Bucureşti, 1972, p. 421, 351, 355 etc.

mente de folclor prin intermediul cărților populare. Mai mult, I. C. Chițimia admite că „cel puțin unele dintre cărțile populare sau fragmente din ele au circulat oral într-o vreme în care știința de carte nu era răspîndită"[9]. Versiunile slavă și română ale romanului *Archirie și Anadan* ar demonstra acest lucru prin varietatea redacțiilor. Unii cercetători susțin că ipoteza circulației orale a cărților populare nu se poate dovedi[10]. Cu toate acestea, au fost publicate versiuni orale ale unora dintre ele încă în a II-a jumătate a secolului al XIX-lea. Astfel, Gheorghe Moian a dat la iveală o variantă orală a romanului *Archirie și Anadan*[11], iar Ovidiu Bîrlea a cules, în 1961, o variantă a *Alexandriei* de la Puț Petru din Deseşti (Maramureş). De altfel, autorul *Antologiei de proză populară epică* arată că figura lui Alexandru Macedon „se oglindeşte în 29 de variante provenite din toate provinciile țării care relatează anumite episoade din ciclul vieții lui. Unele din acestea sînt un reflex oral al celebrului roman *Alexandria*, altele sînt creații orale"[12]. Cei interesați de vechimea unor teme și motive în spațiul folcloric românesc se vor întreba dacă prezența lor în cărțile populare nu oferă, implicit, și o posibilitate de datare. Desigur, este greu de presupus că un motiv folcloric aflat într-o carte populară oarecare era necunoscut la noi în momentul în care aceasta a ajuns aici, dată fiind circulația în arii foarte largi a celor mai multe teme și motive. De exemplu, motivul lupului care învață carte, dar este cu gîndul mereu la oi, din *Archirie și Anadan*, s-a găsit într-o zonă în care romanul n-a circulat (într-o fabulă compusă în evul mediu de Marie de France). Probabil a circulat și la noi înainte de pătrunderea romanului, dar cea mai veche atestare a lui o avem în prima prelucrare românească a celebrei cărți populare. În principiu susținem că, dacă nu dispunem de alte posibilități de datare și dacă motivul a fost semnalat și în faza interesului *conștient* pentru folclor, putem socoti prezența lui în cartea populară drept prima atestare. Problema este dacă avem sau nu vreo posibilitate de a fixa locul său de origine (dacă este o creație românească sau nu). Pentru multe motive folclorice nu vom fi în măsură să dăm un răspuns. Trebuie să ne raportăm la spații culturale mai largi și să judecăm lucrurile din perspectiva circulației motivelor. În lipsa dovezilor, nu vom renunța la consemnarea prezenței elementelor folclorice în ambele categorii de creații. Ar trebui să se alcătuiască un catalog de motive care au circulat în spațiul românesc pînă la mijlocul secolului al XIX-lea sau pînă la data interesului conștient pentru folclor, cu mențiunea primei lor atestări documentare (acolo unde se poate).

3. *Scrierile religioase*. Cele mai numeroase, în perioada veche a literaturii române, aparțin aceluiași mare și unic șuvoi al culturii române vechi, aceleiași unice configurații spirituale care a individualizat poporul român, i-a menținut ființa și a realizat temeliile trainice ale culturii sale moderne. Poate că nu exagerăm prea mult cînd afirmăm că

[9] *Ibid.*, p. 412.
[10] Alexandru Piru, recenzie la Ion C. Chițimia și Dan Simonescu, *Cărțile populare în literatura românească*, vol. I—II, București, 1963, în REF 10 (1965), nr. 1, p. 11.
[11] Cf. „Muza", VII (1878—1879), nr. 4—6, 9, 11, 12, 14.
[12] *Antologie de proză populară epică*, vol. III, București, 1966, p. 260.

sistemul de interdicții și norme morale inculcat de scrierile religioase (în special *Cazanii)* și de cele juridice stă alături de codul moral tradițional, reprezentat de datinile străbune (unele marcate poetic) și de obiceiul pămîntului. Avem de-a face cu o permanentă confruntare a tradiției cu inovația, a moștenirii noastre străvechi cu înnoirile inevitabile, determinate de evoluția societății, din care a rezultat, ca din oricare proces dialectic, ființa unică a poporului român. Dar scrutarea literaturii religioase din perspectiva folclorică este justificată de încă un motiv: „opțiunea bisericii pentru graiul viu, în locul limbii tradiționale, opțiune ce are ca urmare transformarea unei instituții ce lua pe om din leagăn și-l însoțea pînă la mormînt în principalul factor de cultivare a limbii. Nu numai a limbii scrise de cărturari, ci mai ales a limbii vorbite de popor"[13]. Niciodată nu vom putea fi îndeajuns de recunoscători acelor cărturari care s-au numit Coresi, Varlaam, Simeon Ștefan, Dosoftei, Antim Ivireanul pentru întrebuințarea limbii populare în scrierile și predicile lor. Este urmarea faptului că „prima mare revoluție din cultura românească", înlocuirea limbii slavone cu limba română, a însemnat, de fapt, revenirea la limba populară[14], și ea s-a făcut pe temeiuri populare. Calea n-a mai putut fi părăsită. Această limbă cultă, făurită de cărturari geniali prin sinteza dintre graiul viu al poporului și aleasa frază greco-slavonă, i-a unit pe români peste granițele politice și a creat la noi fenomenul interesant al absenței unor diferențe dialectale puternice. Se înțelege că sinteza de limbă pe care o auzea omul din popor în biserică duminică de duminică, sărbătoare de sărbătoare, a influențat, în bine, expresia poeziei și cîntecului popular, pentru că atît Varlaam, cît și Dosoftei sau Antim Ivireanul au izbutit să se exprime într-o limbă deosebit de frumoasă. Prin urmare, limba populară, limba vorbită de țăran, se întoarce în mediul ei într-o haină nouă și strălucitoare. Baza populară a limbii cărților bisericești și reîntoarcerea ei în popor este prea evidentă și a fost subliniată de toți cercetătorii[15].

Influența folclorică asupra literaturii religioase nu se reduce la nivelul expresiei. Găsim în aceste scrieri o serie de motive de proză populară, date despre obiceiuri, chiar dacă sub forma interdicțiilor, uneori preluate, fără comentarii sau schimbări, din dispozițiile dreptului canonic. Unii cercetători socotesc cu prea multă grabă că „Interdicțiile bisericești sînt în numeroase cazuri... simpla preluare a unor teme ecleziastice din perioada patristică și nu atestă o realitate folclorică și socială contemporană"[16]. În cazul în care avem de-a face cu preluarea acestor interdicții în scrierile în limba slavonă, ele nu ne spun mare lucru. Traducerea lor în românește este, însă, demnă de tot interesul; ea dă

---

[13] Dan Zamfirescu, *O contribuție remarcabilă la istoria culturii românești*, în „România literară", X, nr. 36.

[14] Cf. P. P. Panaitescu, *Începuturile și biruința scrisului în limba română*, București, 1965 și Antonie Plămădeală, *Clerici ortodocși, ctitori de limbă și cultură românească*, București, 1977.

[15] Cf., printre alții, Al. Rosetti, Boris Cazacu, Liviu Onu, *Istoria limbii române literare*, vol. I. De la origini pînă la începutul sec. al XIX-lea. Ediția a doua, revăzută și adăugită, București, 1971; Ioan Bălan, *Limba cărților bisericești*, Blaj, 1914; Antonie Plămădeală, *op. cit.*, pass.

[16] A. Fochi, *Folclorul românesc din Transilvania sec. al XVII-lea*, în RF III (1958), nr. 1, p. 46., n. 7.

numele românesc al unui obicei, al unei practici, credințe sau superstiții, ceea ce înseamnă că existau la noi și autorul le cunoștea. Prin urmare, pasajele referitoare la obiceiuri, practici etc. din scrierile religioase trebuiesc privite cu toată atenția.

4. *Literatura juridică.* Și în privința literaturii juridice românești putem observa cîteva lucruri interesante. După cum se știe, „jus (pravo) valachicum", „legea românească" („voloski zakon", „zakon vlaski"), „obiceiul locului" sau obiceiul pămîntului era socotit ca drept „vechi", un obicei „din bătrîni", „de la alcătuirea țării" sau chiar mai vechi (unii învățați — I. Nădejde, N. Iorga, Ion Condurachi — au emis ipoteza că începuturile lui trebuie căutate în albia istoriei traco-ilirilor, alții au afirmat că este de origine romană, slavă — sub forma bulgaro-sîrbă, polonă sau rusă —, bizantină, germană, maghiară sau turcească. Nu sînt excluse unele influențe venite din partea acestor popoare, dar credem că este o creație autohtonă, care cuprinde norme izvorîte din viața poporului nostru[17]). Era o creație populară colectivă — „folclor juridic care se ivește în legătură cu prevenirea și rezolvarea unor posibile conflicte de interese între oamenii aceluiași grup"[18]. Prilejul lui de naștere e altul decît cel al folclorului literar, dar procesul e același. E, deci, un produs folcloric ce s-a impus printr-o practică îndelungată, dobîndind puterea legilor scrise pentru comunitatea în sînul căreia se aplica.

Pravilele românești, care sînt atît legiuiri bisericești, cît și legiuiri politice, cuprinzînd un drept mixt: dreptul romano-bizantin (ce avea un caracter universalist și o formă scrisă, dar folosită multă vreme după criterii obișnuielnice[19]) și dreptul canonic au legiferat și „obiceiul pămîntului", „obiceiul locului", „datina țării", ridicîndu-l la valoarea și puterea legilor scrise. Din ce cauză? În primul rînd, era greu de înlăturat un obicei practicat de veacuri. În al doilea rînd, dreptul romano-bizantin avea un cuprins prea complicat în raport cu mentalitatea celor chemați să-l aplice, de aceea ei continuau să se folosească de obiceiul pămîntului în dezlegarea pricinilor[20]. Pravilele au fost nevoite să-l consacre. *Cartea românească de învățătură* de la 1646 (Pravila lui Vasile Lupu) îl consfințesc în mai multe locuri; *Pravila mare* de la 1652 (Pravila lui Matei Basarab), arată, în glava 4, că „obiceiul cel nescris are puterea legii"; „unde nu e lege scrisă acolo trebuiește să păzim obiceiul locului", sau, în glava 361: „obiceiul vechi în loc de lege se socotește și se ține"[21]; *Pravilnicească condică* din 1780 a lui Alex. Ipsilante precizează că: „am strîns din pravili ceale ce sînt mai trebuincioase spre povața judecăților, iară din obiceiuri am ales ceale mai adesea urmate de

[17] Cf. Ion Condurachi, *Formarea vechiului drept românesc nescris* (obiceiul pămîntului), Brașov, 1935.

[18] H. H. Stahl, *Folclorul și obiceiul pămîntului*, în *Studii de folclor și literatură*, București, 1967, p. 16.

[19] Cf. Valentin Georgescu, *Trăsăturile generale și izvoarele Codului Calimach. Contribuția lui Vasile Conta la studiul izvoarelor acestui cod*, în „Studii". Revistă de istorie, XIII (1960), nr. 4, p. 75.

[20] Cf. Mihail P. Bîrlădeanu, *Obiceiul juridic în pravilele românești*, în „Studii teologice", seria a II-a, anul XIV (1962), nr. 1—2, p. 96. Cf. și situația din Franța după elaborarea Codului lui Napoleon.

[21] Ap. Liviu Stan, *Importanța canonică și juridică a Pravilei de la Tîrgoviște* (1652), în „Studii teologice", seria a II-a, IV (1952), nr. 9—10, p. 573—574.

țară, asemănîndu-se oareșicum și cu pravilele"[22]. La fel a procedat Scarlat Calimach în Codul său din 1817. În Pravile sînt consemnate, așadar, două *județe*. S-a format astfel un complex cu o influență apreciabilă asupra vieții spirituale și morale românești. Folcloristul și etnograful sînt obligați să-l studieze, chiar dacă discernerea a ceea ce a fost „obiceiul pămîntului", specificul românesc din obiceiurile juridice, de ceea ce a fost împrumutat, presupune mari dificultăți.

5. *Folclorul* reprezintă o față a aceleiași entități spirituale: cultura medievală românească; el exprimă mulțimea, masele populare, ideologia, năzuințele, puterea lor de creație și orizontul lor de gîndire. Este necesară examinarea cronicilor, a cărților populare, a scrierilor religioase și juridice pentru cunoașterea mai adîncită a culturii populare — această componentă a spiritualității românești din evul mediu, temelia celeilalte, cultura aulică.

Cercetarea modernă nu poate să nu fie preocupată de ordonarea spațială și temporală a faptelor de folclor, desigur nu pentru a găsi o formă „model", ci pentru a înțelege mai bine prezentul. Cineva susținea chiar că studiile contemporane trebuie să folosească trecutul pentru înțelegerea prezentului mai mult decît prezentul pentru înțelegerea trecutului[23], opinie numai pe jumătate îndreptățită deoarece, așa cum arăta N. Iorga, și alții, în tradiția satelor noastre se pot găsi cunoștințe „care vor umplea lacuna considerabilă pe care o lasă în trecutul nostru izvoarele străine ale lumii civilizate"[24]. Faptele etnografice și folclorice sînt foarte importante pentru limpezirea unor probleme în suspensie din viața poporului român. Cercetarea etnografică poate aduce istoriei servicii prețioase, pentru că folclorul a mers mînă în mînă cu istoria, reținînd esența fenomenelor de pe poziția maselor.

În afară de aceasta, lărgirea ariei documentare este utilă și pentru înțelegerea datelor folclorice din literatura română veche, adică din cele patru categorii ale ei, pe care le-am enumerat, precum și pentru observarea „absorbției" și, am zice, a „sublimării" documentului folcloric în scrierile noastre vechi (tonalitatea de bocet din plîngerea lui Neagoe din *Învățături* sau bocetul Ruxandrei, soția lui Alexandru cel Mare, din *Alexandria*, sonurile populare din psalmii versificați de Dosoftei sau din numeroasele fragmente de proză rimată din *Istoria ieroglifică* a lui Cantemir etc.). Așadar, cine vrea să refacă, atît cît este posibil, imaginea culturii populare spirituale din perioada medievală trebuie să recurgă la numeroase izvoare documentare, cum ar fi relatările călătorilor străini despre țările române, memoriile celor care ne-au cunoscut prin șederea mai îndelungată la noi (spre exemplu, Paul de Alep, Marco Bandini, Anton Maria del Chiaro, Sulzer etc.), actele sau documentele oficiale elaborate de cancelariile domnești (care „nu au fost niciodată explorate la noi, nici măcar într-un repertoriu de consemnare tematică"[25]).

---

[22] *Pravilnicească Condică*, 1780, Ediție critică, București, 1957, p. 44.

[23] Cf. Henry Glassie, *Pattern in the material folk culture of the Eastern United States*, Philadelphia, 1969.

[24] N. Iorga, *Două concepții istorice*. Cuvîntare de intrare la Academia Română (17 mai 1911), în *Id.*, *Generalități cu privire la studiile istorice*, Ediția a III-a, București, 1944.

[25] Paul Simionescu, *Mărturii etnografice — puțin cunoscute — ale unor călători străini în Țările Române (sec. XVII—XVIII)*, în REF 16 (1971), nr. 4, p. 290.

Toate acestea cuprind observații asupra moravurilor, obiceiurilor, firii, felului de viață al românilor, care răzbat și în cronici. Astfel este posibilă comparația, metodă necesară pentru a discerne autenticul de falsul folcloric. Confruntarea este cu atît mai utilă, cu cît fiecare din cele două categorii de izvoare este unilaterală. Cronicarii rareori au observat viața poporului, exceptîndu-l, poate, pe Neculce, care, cu toată poziția sa subiectivă, cu toată disimularea, atunci cînd își amestecă lacrimile cu cele ale săracilor, s-a referit și la fapte, atitudini și năravuri din popor. Ei au descris evenimente și obiceiuri de la curtea domnească și din mediul boieresc, care, ce e drept, nu erau prea departe de cele populare (se poate demonstra că în ceremonialul curții au pătruns multe obiceiuri populare; o nuntă boierească, după cum știm de la Cantemir și din alte numeroase surse, nu era cu mult deosebită de una de la țară etc.). Călătorii străini au notat, în general, ceea ce i-a impresionat mai puternic, ceea ce i-a șocat și nu de puține ori cu subiectivitate. Istoricul ia în seamă datele cu prudență și spirit critic. Nu trebuie să le disprețuiască nici etnologul. În fond, disciplinele se ajută reciproc. Operația de adunare a informațiilor de ordin etnologic din orice surse, românești sau străine, n-a fost făcută decît sporadic. Nu avem pînă acum nici o sinteză asupra orizonturilor culturii populare românești anterioare apariției interesului conștient pentru folclor și nici un corpus de documente, deși s-a pledat (și după cîte știm, chiar s-a încercat) pentru alcătuirea lui. El ar trebui să se numească, așa cum propun doi cercetători, *Documenta Romaniae Etnographica*[26] și ar completa seria instrumentelor de lucru necesare unei sinteze asupra culturii române din perioada medievală.

Așadar, pentru reconstituirea culturii populare spirituale din veacurile trecute ar fi posibile mai multe direcții de cercetare:

a) explicarea dimensiunilor influenței (absorbției) folclorului în scrierile noastre vechi, observabilă la trei nivele: cel tematic și motivic, cel arhitectonic (locul elementului folcloric în compoziția — structura — unei lucrări) și cel al stilului. Acest fel de investigație trebuie să țină seama de schimbul permanent de valori între cele două culturi, cea populară și cea aulică și de faptul că, „trecînd dintr-o cultură în alta, aceste valori se modifică, devin altceva ca formă de manifestare, structură și conținut... Este vorba deci nu de o prezență identică a unui aceluiași element în două mulțimi (culturi) diferite, ci de asimilarea unei valori aparținînd unei culturi în contextul altei culturi... Valorile asimilate se definesc în contextul culturii care le-a asimilat, ele își schimbă apartenența, deci își însușesc particularitatea comună a elementelor mulțimii în care întră..."[27]. Este necesar să le definim „în raport cu contextul din care provin" și în raport cu mulțimea în care intră, dar asta nu înseamnă numaidecît a face un studiu de istorie literară, ci o cercetare interdisciplinară, în care folcloristica ajută momentul final și con-

---

[26] Cf. Paul Simionescu și Paul Cernovodeanu, *Pagini de etnografie românească în opera memorialistică a unor călători străini (secolele XVII—XVIIII)*, în REF 17 (1972), nr. 5, p. 373.

[27] Mihai Pop și Pavel Ruxăndoiu, *Folclor literar românesc*, București, 1976, p 45.

vergent al valorificării ce trebuie să se realizeze şi în cazul abordării operelor vechii noastre literaturi. Un astfel de studiu interdisciplinar pentru întreaga literatură română veche nu a fost încă realizat.

b) Reconstituirea ocaziilor folclorice, a prilejurilor de performare, a formelor de manifestare a obiceiurilor, explicarea sensurilor lor, poate diferite de cele de astăzi, analiza, în limita unor date sigure, a categoriilor folclorului românesc din evul mediu, în fond a întregii culturi populare spirituale, punînd la contribuţie orice document, de orice natură sau provenienţă, care atestă un fapt folcloric, o secvenţă cît de măruntă a unui obicei, rit sau ceremonial, o credinţă, o superstiţie, o atitudine sau expresie (proverbe, zicători, expresii idiomatice). O asemenea cercetare ar contribui la o mai bună cunoaştere a perenităţii unor elemente din cadrul sistemului culturii populare (spre exemplu, relaţiile de înrudire, colindele etc.), la constatarea dispariţiei altora sau a evoluţiei celor mai multe, în funcţie de formele de viaţă mereu în schimbare. Ar fi, pe de o parte, un studiu de istorie a folcloristicii şi a folclorului, pe de alta, unul explicativ, ducînd la o înţelegere mai profundă a vieţii spirituale populare din veacurile trecute.

c) Cercetarea elementului istoric în folclor, cu deosebire în folclorul literar, reluîndu-se problema istoricităţii folclorului, a folclorului ca document istoric, a folclorului însoţind istoria şi transfigurînd-o, potrivit regulilor specifice sistemului. Studiul folclorului ar servi, astfel, studiile istorice, istoria, ca disciplină ştiinţifică, fiind profund interesată şi de viaţa sufletească a popoarelor, de obiceiurile, credinţele şi atitudinile lor, exprimate în acte de viaţă. Se înţelege că, în realizarea unei astfel de lucrări, vor fi puse la contribuţie, în primul rînd, cronicile, scrierile religioase şi juridice, cărţile populare, dar şi actele de cancelarie, circularele sau dispoziţiunile episcopale, mărturii ale călătorilor străini sau alte surse care pot furniza o ştire sau pot lămuri un element al culturii populare spirituale româneşti.

Desigur, cercetări de acest fel s-au mai făcut, dar numai parţial, pentru unele domenii. Date mai numeroase s-au adunat, în sinteze, despre folclorul muzical[28], despre manifestările teatrale populare[29], despre obiceiurile de peste an (cu serioase lacune) şi despre medicina populară[30]. Imaginea globală însă ne lipseşte.

---

[28] Cf. C. Bobulescu, *Lăutarii noştri. Din trecutul lor*, Bucureşti, 1922; Mihai Gr. Poslușnicu, *Istoria musicei la români*, Bucureşti, 1928; G. Breazul, *Patrium Carmen*. Contribuţii la studiul muzicei româneşti, Craiova, f.a.; Romeo Ghircoiaşu, *Contribuţii la istoria muzicii româneşti*, vol. I, Bucureşti, 1963; Octavian Lazăr Cosma, *Hronicul muzicii româneşti*, vol. I. Epoca străveche, veche şi medievală, Bucureşti, 1973, ş.a.

[29] Cf., printre altele, Teodor T. Burada, *Istoria teatrului în Moldova*, vol. I, Iaşi, 1915; *Istoria teatrului în România*, vol. I. De la origini pînă la 1848, Bucureşti, 1965.

[30] Cf. *Contribuţii la istoria medicinii în R.P.R.*, Bucureşti, 1955; N. Vătămanu, *Medicina veche românească*, Bucureşti, 1970, ş.a.

DIE GEISTIGE VOLKSKULTUR DER RUMÄNEN IM MITTELALTER. URKUNDLICHE QUELLEN

(Zusammenfassung)

Volkskundliche Aussagen mittelalterlicher Quellen werden in jüngster Zeit häufiger als früher in Facharbeiten herangezogen. Der Verf. untersucht die prinzipielle und faktische Ergiebigkeit verschiedener Kategorien alten Schrifttums, die in der einen oder anderen Weise gewisse Bereiche des Volksleben widerspiegeln und mithin zur Klärung heutiger volkskundlicher Fragestellungen beitragen können. Mittelalterliche *Geschichtsschreibung*, insbesondere Chroniken, *Volksbücher*, *religiöse* sowie *juridische Schriften* müßten künftig unter folgenden Gesichtspunkten konsequent erschlossen werden: 1. Wie wirkte Folklore thematisch, aufbaumäßig und stilistisch auf das alte Schrifttum; 2. Welches war das Volksleben jener Zeit, welche Gestalt hatten Bräuche und Riten; 3. Welchen Aufschluß geben jene Quellen zur Geschichte der Folklore, insbesondere der Volksliteratur.