În activitatea sa ştiinţifică, George Em. Marica a adus valoroase contribuţii în domeniul sociologiei cunoaşterii, istoriei şi sociologiei culturii româneşti din Transilvania şi sociologiei rurale şi urbane. Teza sa de doctorat *Emile Durkheim. Soziologie und Soziologismus*, Jena 1932, s-a bucurat de o deosebită preţuire nu numai în Germania, dar şi în Franţa şi SUA. Ea continuă să fie citată şi astăzi în studiile de specialitate referitoare la Durkheim.

Această lucrare fundamentală de istoria sociologiei universale şi sociologia cunoaşterii a fost urmată de alte lucrări valoroase, dintre care amintim: *Problema culturii moderne în sociologia germană contemporană* (1935), *Conducerea la copii* (1942), *Despre patrie* (1942), *Încercare de definire a satului* (1942), *Satul ardelean. Premisele cercetării lui sociologice* (1944), *Psihosociologia mahalalei* (1945), *Fenomenul tradiţiei* (1945), *Conceptul de social* (1947), *Satul ca structură psihică şi socială*, curs litografiat în două volume (1948), *George Bariţ, Scrieri social-politice. Studiu şi antologie*, în colaborare cu V. Cheresteşiu şi C. Mureşanu (1962), *Ideologia generaţiei române de la 1848 din Transilvania*, în colaborare cu C. Mare, I. Hajos şi C. Rusu (1968), *Foaie pentru minte, inimă şi literatură. Bibliografie analitică cu un studiu monografic* (1969), *Studii de istoria şi sociologia culturii române ardelene din secolul al1XIX-lea*, în trei volume (1977—1980), ca şi multe articole, cercetări proprii sau în colaborare, publicate în diferite reviste de cultură, reviste de specialitate sau volume de studii.

Pentru etnologia românească o valoare aparte au lucrările sale de sociologie rurală. Demersul metodologic enunţat de sociologul clujean în cercetarea satului ar putea fi utilizat cu eficienţă şi în investigaţiile cu caracter etnologic. Primul aport al profesorului George Em. Marica la cercetarea vieţii rurale l-a constituit lucrarea *Încercare de definiţie a satului*, elaborată spre a fi prezentată la cel de-al XIV-lea Congres Internaţional de Sociologie, ce urma să aibă loc la Bucureşti în vara anului 1939; ea ne oferă o definiţie complexă, sintetică, operaţională a satului din acea perioadă. În forme mai ample şi mai aprofundate a analizat viaţa rurală în *Satul ca structură psihică şi socială*, în care, pe baza materialului monografic românesc existent, a realizat o primă sinteză asupra satului, binevenită atît din punct de vedere didactic, cît şi din acela al cercetării concrete, fie sociologice, fie etnologice. Lucrare cu caracter tipologic, ea schiţează în ultimul său capitol şi o periodizare a vieţii ţărăneşti.

În 1943, George Em. Marica a condus ancheta întreprinsă de Seminarul de sociologie al Universităţii clujene la Rîu-Bărbat (jud. Hunedoara). Din păcate, cercetarea n-a putut fi continuată din cauza războiului. Rezultatele sale au fost însă consemnate în *Satul ardelean*, al cărui subtitlu, *Premisele cercetării lui sociologice*, marchează felul cum George Em. Marica înţelegea să fie cercetat satul, viaţa rurală în general.

Studiul despre tradiţie a pornit de la marea importanţă în viaţa satului şi în special în lumea satului a acestui fenomen. În *Fenomenul*

tradiției, George Em. Marica a încercat să surprindă specificul tradiției, analizînd natura, condițiile, mijloacele de afirmare, temeiurile, consecințele, variația și valoarea ei pentru societate.

Interesantă este, pentru etnologie, și *Psihosociologia mahalalei*, care abordează un subiect inedit, deoarece preocupările sociologilor și etnologilor se concentrau exclusiv asupra satului. Pentru George Em. Marica mahalaua „nu e numai receptoare și păstrătoare de folclor rural, ci ea și crează folclor" (p. 37).

G. Em. Marica rămîne pentru cercetătorii de azi un exemplu de devotament față de știință și un model de abordare multilaterală a unor teme de cercetare.

Gheorghe Cordoș

IOAN R. NICOLA

(1913—1981)

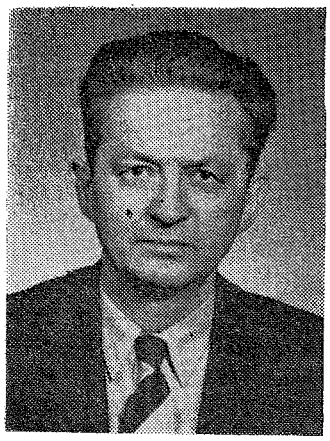

La 29 aprilie 1981 s-a stins din viață profesorul Ioan R. Nicola, unul dintre cercetătorii care, în 1949, au pus bazele Secției de folclor din Cluj, ca unitate afiliată Institutului de folclor din București, remarcabil dascăl al Conservatorului clujean, membru al Uniunii Compozitorilor.

Profesorul Ioan R. Nicola s-a născut la 6 februarie 1913, într-o familie de învățători din Gîrbova — Sibiu, unde și-a petrecut copilăria și a urmat școala primară, sub ochii atenți ai părinților săi, preocupați nu numai de instruirea lui, ci și de a-i sădi în suflet dragostea de neam și pasiunea pentru înălțarea culturală a acestuia, sentimente ce aveau să-i domine apoi întreaga existență și activitate. A făcut studiile secundare la liceul „Aurel Vlaicu" din Orăștie, pe care-l absolvă în 1930 cu rezultate deosebite la învățătură. În perioada 1930—1936 a urmat cursurile Conservatorului din București, unde a avut profesori pe Constantin Brăiloiu și George Breazul, fondatori ai unor instituții de culegere și cercetare sistematică a muzicii populare, care și-au antrenat studenții în acțiunea de tezaurizare a valorilor melosului popular. Harnic și entuziast, tînărul student își începea activitatea de culegere sub îndrumarea metodologică a lui Brăiloiu, de la care a învățat să dea atenția cuvenită textului literar și să se intereseze de contextul etnografic, de „viața" melodiei populare într-o colectivitate sătească. Ioan R. Nicola a colaborat la acțiunile de culegere organizate de cele două arhive de folclor muzical atît în perioada studenției, cît și după absolvirea conservatorului, cînd s-a apropiat mai mult de Arhiva de Folklore a Societății Compozitorilor Români. Între 1936—1949 realizează importante culegeri în zone folclorice din Moldova, în Munții Apuseni și în Mărginimea Sibiului, înregistrînd pe cilindri de fonograf sute de melodii populare din toate genurile și speciile. Aceste culegeri sistematice stau la baza valoroasei sale colecții de folclor, ce-l așează în rîndul celor mai harnici folcloriști muzicali.

În 1949, e numit conferențiar la Secția muzicală a Institutului de Artă din Cluj, devenită ulterior Conservatorul de muzică „G. Dima",

unde a funcționat pînă în 13 septembrie 1974, cînd s-a pensionat în urma unui spasm cerebral. În perioada 1 februarie 1949 — 31 martie 1960 a activat și în calitate de cercetător științific principal la secția clujeană a Institutului de folclor, unde și-a continuat activitatea de culegere și arhivare a folclorului, antrenînd în această acțiune și pe colaboratorii și studenții săi din cadrul cercului de folclor de la conservator.

Sfîrșitul prematur l-a găsit în plină activitate de sistematizare și studiere a imensului material folcloric adunat cu atîta dăruire și spirit de jertfă de-a lungul unei vieți. Lucra de mai mulți ani la monografia *Folclor muzical din Mărginimea Sibiului*, absorbit total de dorința de a da o imagine cît mai completă asupra vieții muzicale a satelor pe care le cunoștea din copilărie, dar copleșit de o documentație imensă, tot mai greu de stăpînit, ce sporea dimensiunile lucrării și întîrzia publicarea ei.

Ioan R. Nicola a fost unul din cei mai de seamă culegători de folclor din ultima vreme, dar a publicat extrem de puțin din miile de melodii culese și meticulos transcrise și clasificate. Dintre cele mai importante culegeri realizate, ce ar putea fi publicate, amintim: *Folclor din Țara Moților, Folclor muzical din Feleac-Cluj, Contribuții la monografia folclorului românilor din Secuime, Folclor muzical din Orăștioara-Hunedoara, Folclor muzical din Cătina-Cluj*. De o valoare deosebită sînt culegerile făcute la rutenii din Maramureș, la huțulii din Bucovina, la slovacii din Bihor și de pe Someș, la țiganii din diverse zone, la turcii din insula Ada-Kaleh. Despre creația muzicală a unora din aceste grupuri etnice de pe teritoriul țării noastre a și publicat, de altfel, studii interesante: *Folclorul turc din insula Ada-Kaleh*, în L. M. 7 (1971), p. 125—143; *Folclorul muzical al rutenilor din Maramureș*, în L. M. 8—9 (1972—1973), p. 303—319; *Folclorul muzical al slovacilor din Bihor*, în L. M. 12—13 (1976—1977), p. 311—328.

Celelalte studii de folclor publicate de Ioan R. Nicola: *Folcloristica muzicală în R. P. Română după 1944*, în AMET (1957—1958), p. 235—248; *Constructori amatori de instrumente muzicale din Transilvania*, în AMET (1959—1961), p. 349—369; *Colinda vînătorilor metamorfozați în cerbi*, în LM 4 (1968), p. 68—86; *Balada „Miorița" în Secuime*, în LM 10—11 (1974—1975), p. 221—243; *Curs de folclor muzical*, București, Editura didactică și pedagogică, 1963 (în colaborare cu Traian Mîrza și Ileana Szenik); *Folclor muzical din Țara Moților*, Alba Iulia, 1973, la care s-ar mai putea adăuga zeci de articole mai mărunte sau comunicări științifice, atestă preocuparea pentru valorificarea sistematică a folclorului muzical. Calitatea transcrierilor de melodii pe care ni le-a lăsat, grija cu care nota întotdeauna textul literar-folcloric sînt elemente esențiale în publicarea folclorului, edificatoare asupra valorii colecției realizate de profesorul Nicola.

Sfera preocupărilor sale științifice s-a extins și asupra altor domenii. Astfel s-a ocupat de cercetarea obiceiurilor populare, a creației naive, improvizatorice, a istoriei folcloristicii. În acest sens trebuie menționate lucrările manuscrise: *Un vechi ritual agrar din Transilvania — Boul înstruțat*, 79 p. dactilografiate (în curs de publicare), *Creatorul popular Gheorghe Pațiu din Cernuc — Sălaj*, 97 p. și *Béla Bartók și folclorul românesc*, 70 p. A dat apoi unele contribuții de valoare în istoria muzicii românești scriind despre Iraclie Porumbescu, Ioan Harșia, Tiberiu

Brediceanu, editînd corurile lui Nicodim Ganea, dar mai ales printr-o vastă activitate de conferințe și emisiuni radio-difuzate. S-a manifestat și în domeniul compoziției muzicale, prin creații de muzică vocală, coruri, piese instrumentale, dar mai ales prin interesante prelucrări de folclor.

Partea cea mai de preț a activității sale o reprezintă marea colecție de folclor pe care ne-a lăsat-o. Valorificarea ei științifică se impune cu necesitate și constituie o pioasă îndatorire față de memoria lui Ioan R. Nicola.

Ion Cuceu