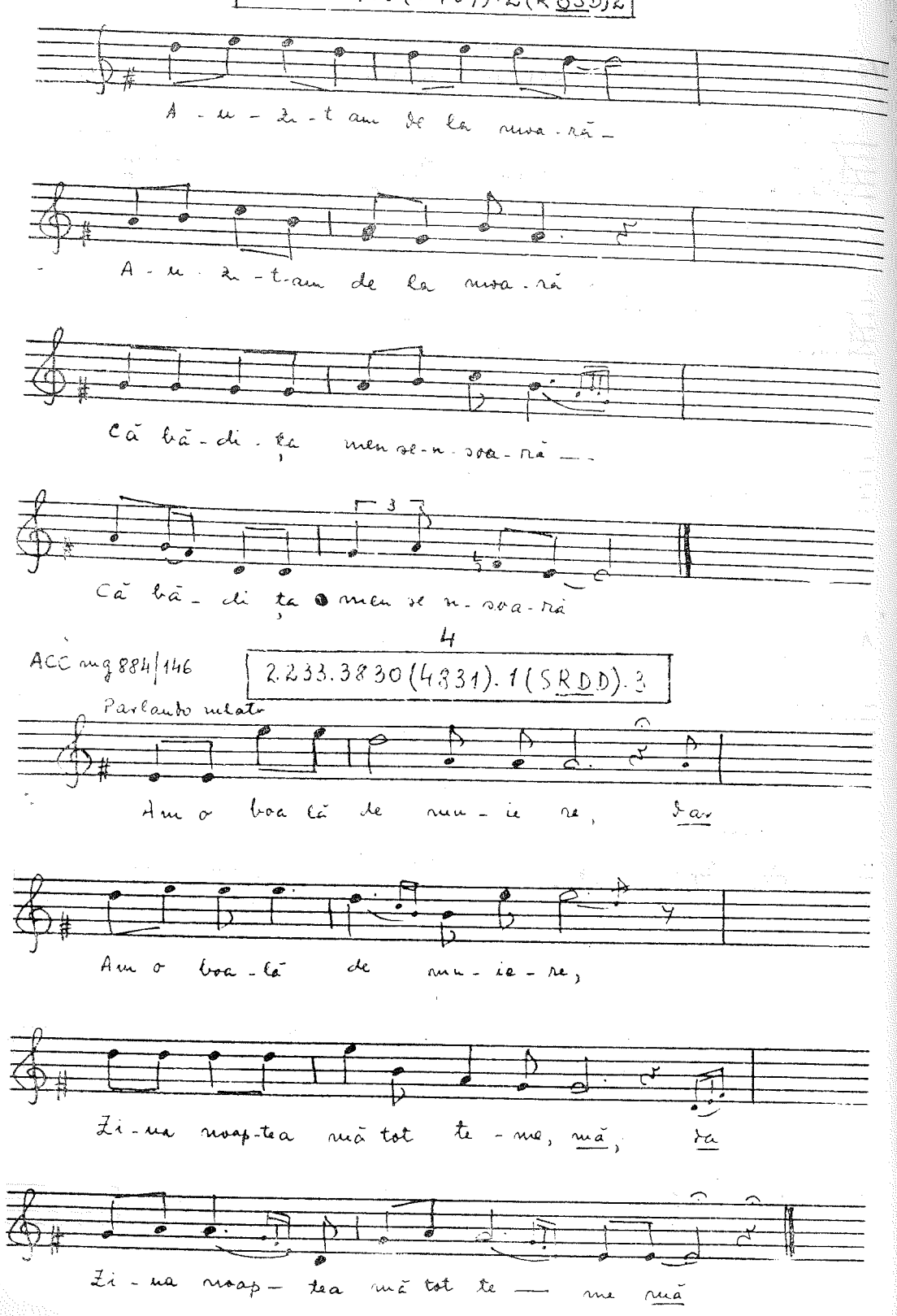
A - u - z - t am de la nua - ră -
A - u z - t - am de la nua - ră
Că bă - di - ța meu se - n - soa - ră
Că bă - di ța meu se n - soa - ră
4
ACC mg 884/146
2.233.3830(4331).1(SRDD).3
Parlando rubato
Am o boa lă de mu - ie re, Dar
Am o boa - lă de mu - ie - re,
Zi - na noap - tea mă tot te - me, mă, ta
Zi - na noap - tea mă tot te — me mă

ACC 2281

3517.1011(071).4 (BAD) 1

Parlando rubato

Știi tu, baba ce ți — ceai, mă

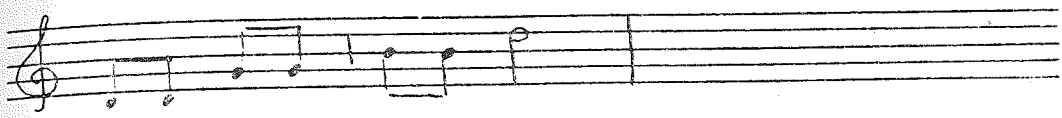

Știi tu ba-be ce ți-ceai

Cînd sea-ra la noi vi — nei, mă

6

AFC. FA.372

♪ = 160

3424.0831(8041).2(RDCD).2

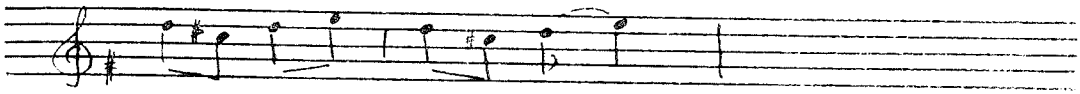

Foa-ie ver-de de-un bu-jor —

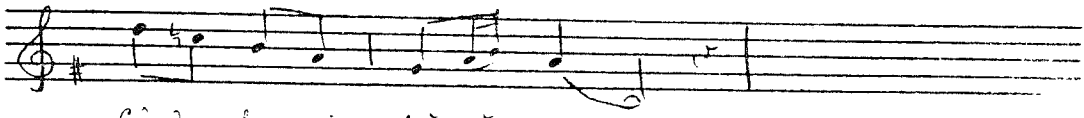

Cîndo fi min-dră să mor

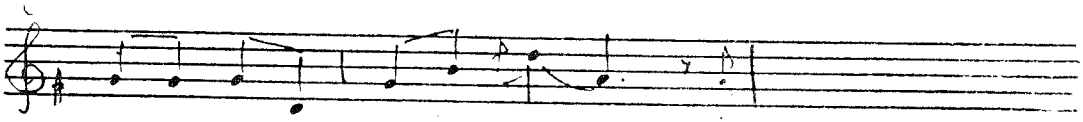

Cîndo fi min-dră să mor

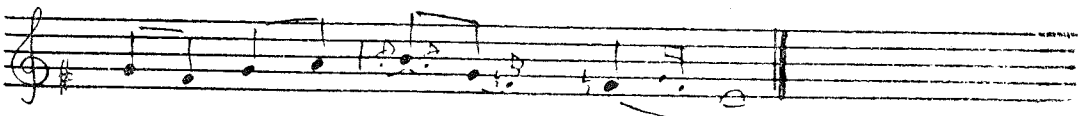

Să-mi faci un bu-chet de flor — —

AFC. mg. 2418 I k

5235.3210(251).4(DAD) 5

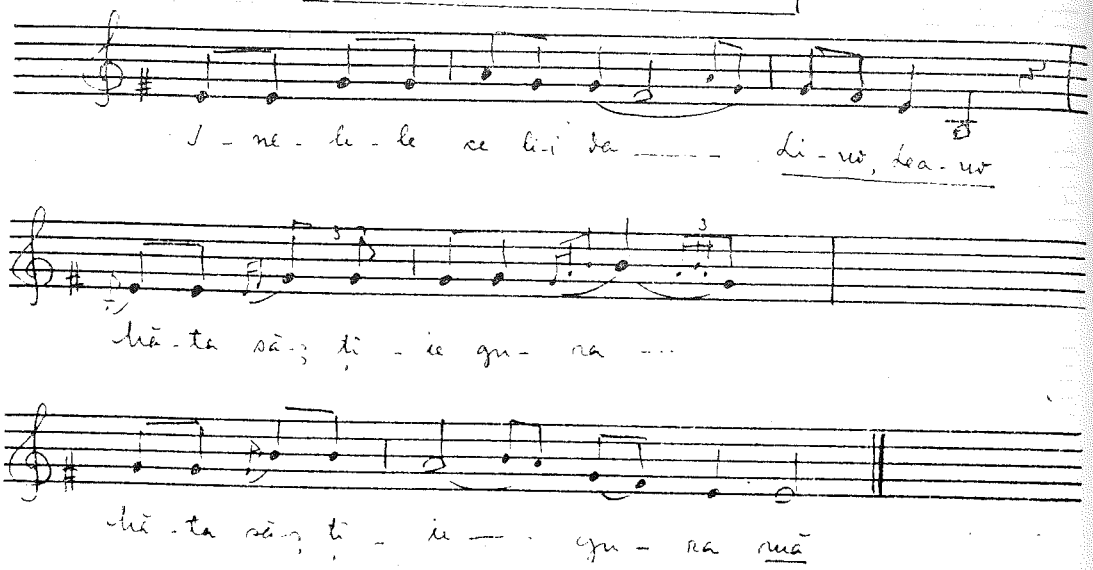

CRITERII NOI ÎN CLASIFICAREA PROVERBELOR

GABRIELA VÖÖ

1. *Premisele cercetării*

Cercetările comparative din ultimele decenii au reliefat necesitatea unor clasificări după criterii formale mai riguroase, mai abstracte, eficiente în compararea diferitelor tezaure naționale de proverbe. S-au semnalat încercări de a introduce în clasificare principiile semioticii, ale structuralismului, de a stabili categoriile formale după cerințele noilor metodologii moderne. Majoritatea strădaniilor de acest fel s-au rezumat însă la definirea exemplificatoare a unor posibile categorii formale, fără dezvoltări satisfăcătoare asupra întregului sistem, care ar îngloba categoriile propuse. În clasificările anterioare predomină criteriile pur lingvistice sau tematice, care în cercetările comparative actuale din paremiologia internațională s-au dovedit mai puțin eficace.

Colectivul de cercetare de la Sectorul de Etnologie și Sociologie al Centrului de Științe Sociale al Universității din Cluj-Napoca, care și-a propus întocmirea unor dicționare tezaur de proverbe românești, maghiare și săsești și studierea interferențelor între cele trei repertorii a sesizat inoperabilitatea clasificărilor anterioare în cazul aplicării consecutive a acelorași criterii diferitelor patrimonii de proverbe. Criteriile nu erau nici suficient de abstracte, nici destul de riguros formale pentru a oferi posibilitatea aplicării lor la proverbe formulate în limbi cu structuri diferite. În majoritatea cazurilor principiile clasificării nu s-au debarasat de perspectiva lingvisticii în așa măsură încît să excludă din clasificare, în mod satisfăcător, elemente legate de limbă.

Criteriile tradiționale de grupare s-au dovedit de asemenea depășite într-o cercetare comparativă modernă; ele erau legate de limbă, deci se arătau ineficace în realizarea analizei comparative a patrimoniilor de proverbe cu profil etno-lingvistic diferit. Compararea proverbelor după criteriul „cuvintelor cheie" a dat naștere la confuzii și inconsecvențe din punct de vedere semantic, deoarece într-un astfel de sistem identificarea proverbelor cu mesaje identice dar cu cuvinte cheie diferite, devine dificilă, dacă nu aproape imposibilă. Folosirea criteriilor pur semantice în clasificare s-a izbit de numeroase obstacole în cazul unor proverbe polisemantice, al căror sens depinde de contextul comunicării.

O soluție acceptabilă am întrevăzut în aplicarea unui sistem logico-semantic bazat pe principii superioare celor lingvistice, care ar opera cu componentele clișeelor logice și ale categoriilor semantice, și ar urmări modul lor de realizare în diferite limbi. Aplicarea lui nu ar fi deci împiedicată de structura și lexicul diferit al celor trei patrimonii de proverbe.

Stabilirea unor principii de clasificare pe baza clișeelor logico-semantice a fost înlesnită de faptul că în paremiologia internațională s-au semnalat rezultate foarte importante în această direcție. Apariția lucrării lui G. P. Permyakov: *From Proverb to Folktale*[1], a avut un ecou și în paremiologia românească, impulsionînd cercetările în domeniul analizei sistemului semiotic al proverbelor. Astfel, analizele au urmărit probleme de esență: caracterele sistemului semantic al patrimoniului de proverbe românești, funcțiile genului în procesul de comunicare inter-umană, mijloacele estetice ale genului etc. Analizele s-au bazat pe ideea că genul proverbului — specific creației folclorice — se prezintă ca un sistem semantic de modelare secundar aplicat la limbă, la gîndire și în reprezentări artistice proprii culturii populare. Ca sistem de modelare secundar[2] proverbul are mijloace specifice de exprimare, formate în cadrul tradiției și structurate în niște clișee în cadrul limbii. Semnificația este realizată deci pe două planuri, pe planul limbii și pe cel al limbajului artistic, ca în orice sistem de modelare artistică folclorică. Proverbul, ca și clișeu în cadrul limbii se comportă asemeni unităților frazeologice stereotipe. Ca sistem semiotic-folcloric el e specific gîndirii, ideologiei, eticii populare și principiilor estetice ale comunității în care își exercită funcția normativă.

Din punct de vedere lingvistic, proverbele au în cadrul comunicării o dublă valoare: informativă și stilistică. Din punct de vedere folcloristic, ele formează o categorie estetică, un limbaj poetic, a cărui formă și conținut sînt legate de tradiție. Din această perspectivă ele nu reprezintă numai segmente stereotipe ale comunicării, mijloace de exprimare și figuri de stil, ci sînt și creații artistice, formulări constante ale ideilor, normelor de comportament, ale stărilor psihice și spirituale ale diferitelor situații sociale repetitive; ele au o valoare informațională constantă pentru comunitățile care se definesc printr-o cultură omogenă. Funcția comunicativă a proverbelor din perspectiva folcloristicii este mai amplă, ele fiind privite ca niște coduri artistice menite să transmită experiențe de viață, idei filozofice empirice etc.

Valoarea comunicativă a proverbelor din perspectiva esteticii populare se definește în primul rînd prin funcția lor primară, transmiterea unor informații ideatice prin clișee constante, formate din elemente ale limbii vorbite. Ele sînt deci fenomene de comunicare lingvistică, care formează însă o categorie estetică aparte în cadrul folclorului, formele stereotipe fiind cristalizate prin tradiție. Imaginile poetice ale proverbelor corespund reprezentărilor artistice folclorice, iar mesajele lor se conformează spiritualității, concepțiilor și ideilor existente în cultura populară. Aceste unități frazeologice se formează după specificul structural și lexical al unei limbi, dar imaginile poetice prin care se realizează semantica lor sînt folclorice, conținutul filozofic al lor exprimînd gîndirea unei entități sociale. De aceea cercetarea semanticii proverbelor, a

---

[1] G. L. Permyakov, *From Proverb to Folk-tale*. Notes on the general theory of cliché. Moscow 1979.

[2] Vezi Szemerkényi Ágnes, Voigt Vilmos, *The Number Six in Hungarian Proverbs*. In: Proverbium Paratum Nr. 1, 1980. Budapest. P. 82—97 și Szemerkényi Ágnes, *A proverbiumoknak logikai-szemantikai összeha* — sonlításához. In: Népi kultúra-népi társadalom, Budapest, 1969. p. 225—235.

funcțiilor lor în cadrul culturii populare și a mijloacelor estetice ale exprimării ideaticului lor aparțin domeniului folcloristicii.

Datorită complexității acestui gen „miniatural" paremiologia trebuie să se situeze pe o poziție care să îmbrățișeze deopotrivă lingvistica și folcloristica pentru a putea cuprinde caracteristicile și funcțiile multiple ale genului, formele și modurile de comunicare a informațiilor conținute de proverbe, precum și sensurile etice, filozofice, axiologice ale mesajelor lor. Ideile codificate în proverbe sînt niște valori ale gîndirii populare, transmise din generație în generație ca rezultate ale observării și reflecției asupra fenomenelor vieții, atît asupra realităților obiective cît și asupra celor sociale existente sau posibile. Ele reflectă imaginea populară asupra lumii reale și asupra celei ideatice[3].

Mesajele proverbelor sînt realizate deci potrivit legilor filosofice și estetice ale tradiției, potrivit profilului conceptual al unei moșteniri spirituale oral-etnice. Ele poartă informații referitoare la modul de gîndire la universul cunoștințelor filosofice empirico-științifice, la legile comportamentului uman general valabile sau impuse de anumite situații sociale. În gama variată a imaginilor apar relații mai puțin evidente care se stabilesc între fenomenele realității revelate de experiența umană și de practica socială a comunităților anterioare.

Receptarea acestor creații scurte, frapante, necesită — în afară de cunoașterea structurii și lexicului limbii în care sînt redate — trăiri culturale preliminare adecvate, și apartenență la cultura care le-a creat. O anumită apartenență culturală, necesară perceperii funcției și mesajului proverbelor, nu exclude înțelegerea și savurarea proverbelor altor entități. Pe plan ideatic ele pot fi receptate și transmise în timp și spațiu în mod nelimitat, dar funcția lor în procesul de comunicare, sensurile variabile și semantica lor în totalitate, necesită experiențe culturale și cunoștințe în domeniul tradiției spirituale căreia ele îi aparțin.

Proverbul este deci codul estetico-lingvistico-constant al unui mesaj ideatic a cărui valabilitate este acceptată de colectivitate — la nivel semantic —, iar la nivel pragmatic acesta este receptat ca un indicator de comportament, de atitudine în situații tipice. La nivel semantic transmite experiențele empirice teoretizate, principiile de viață, legile comportamentului, iar la nivel pragmatic concretizează, particularizează, prezintă în imagini poetice sensurile ideaticului. Multifuncționalitatea și caracterele genului impun necesitatea unei cercetări interdisciplinare. Nu întîmplător între paremiologi există filosofi, esteticieni, lingviști, folcloriști etc.

Acest caracter specific complex, lingvistic-estetic-filosofic al categoriei proverbului explică multitudinea încercărilor de clasificare, de tipologizare efectuate de diferiți specialiști, ca și faptul, că de fiecare dată proverbele s-au încadrat doar parțial în sistemele propuse. Categoriile stabilite nu corespundeau întru totul formelor și conținuturilor variate și multiple ale proverbelor. Complexitatea îmbinării elementelor de formă, multifuncționalitatea diferitelor componente structurale au îngreunat clasificarea eficientă a diferitelor tezaure naționale de proverbe. Propu-

[3] Vezi: Szemerkényi Ágnes, *A szólások szemiótikai analíse*. In: *Jel és közösség*, Budapest 1975, p. 57—67.

nerile în privința unor categorii formale mai abstracte, chiar dacă au stîrnit un interes deosebit în paremiologia internațională, în momentul punerii lor în practică s-au dovedit deseori imprecise și confuze.

Necesitatea unei cercetări interdisciplinare complexe a fost de mult acceptată de paremiologi. Există rezultate importante și în privința îmbinării diferitelor puncte de vedere ale cercetării lingvistico-estetice a formelor. A fost acceptată părerea lui Permyakov, potrivit căreia caracterul tripartit al genului pretinde o analiză minuțioasă din trei puncte de vedere: ca fenomen de limbă, de filosofie și de artă folclorică. În ceea ce privește analiza, trebuie ținut cont de faptul, că toate cele trei caractere sînt autonome. De asemenea clasificarea trebuie efectuată îmbinînd principiile științelor de domeniul cărora ține genul proverbului.

Strădaniile lingviștilor în definirea și clasificarea proverbelor se îndreaptă în primul rînd spre găsirea notelor distinctive ale acestor frazeologii stereotipe, spre delimitarea lor de celelalte forme ale unităților stereotipe și mai ales de zicători. Permyakov de asemenea pornește de la observarea esenței diferite a acestor două genuri care constituie unități structurale înrudite ale limbii. Zicătoarea — în concepția lui Permyakov — este o expresie alegorică, care conține o constatare prezentată într-o formă structurală neîncheiată, ea avînd „an incomplete statement". Expresii de acest gen în cadrul procesului comunicativ dobîndesc un sens complet numai în contextul propoziției de care sînt legate. Proverbul este și el o expresie alegorică, dar conține o idee în sine, o constatare avînd un sens complet, el are deci o semantică proprie, de sine stătătoare.

Zicătoarea și proverbul pot exprima aceleași idei, diferența constînd în rotunjimea exprimării. Dacă în limba maghiară, de exemplu, se folosește zicătoarea „Dobbal verebet fogni" / a prinde vrabia cu toba /, expresia se va referi la cineva, care nu este definit prin forma zicalei, ci doar în cadrul contextului comunicării, deci sensul întreg al expresiei se va stabili în momentul procesului comunicativ. De asemenea, înțelegerea expresiei va necesita anumite cunoștințe prealabile. Receptorul trebuie să cunoască subiectul discuției la care se referă constatarea și trebuie să cunoască valoarea negativă a expresiei — care nu apare în forma ei verbală, adică *nu e posibil, nu se poate* prinde vrabia cu toba, deci acțiunea despre care e vorba e sortită eșecului. Dar această idee poate apărea și sub forma unui proverb: *Dobbal nem lehet verebet fogni* / *Nu se poate prinde vrabia cu toba./*. Prin această formulare, ideea devine independentă, într-un fel, de contextul comunicării, unitatea frazeologică are în întregime un sens propriu, iar receptarea nu necesită neapărat cunoașterea unor elemente anterioare comunicării, contextul dirijînd doar direcția referinței. Expresia în sine are un înțeles complet, univoc, iar emițătorul aplică ideea formulată la situația concretă care a produs enunțarea sa.

Avînd această formă încheiată, compactă și avînd un sens propriu, independent de contextul referențial, proverbul se poate încadra în *n* contexte verbale fără să se producă modificări ale formei și fără intervenții în structura sa. Decodificarea mesajului din partea receptorului va avea întotdeauna ca rezultat un mesaj univoc, o judecată gata formulată în legătură cu o situație concretă prezentată în contextul comunicării. Forma și sensul zicătorii se poate modifica, ea fiind creată în contextul

comunicativ din elemente lingvistice cerute de consens și are o structură deschisă, aptă pentru integrarea noilor elemente necesare semanticii. Proverbul are însă structura unui *clișeu* — după expresia folosită de Permyakov — și anume a unui clișeu complex[4].

Există însă deosebiri între proverb și zicătoare și în privința cîmpului referențial. Mesajul proverbului este întotdeauna o judecată conceptuală, exprimată direct sau prin imagini poetice, alegorice, care va fi aplicată la o situație particulară, dar tipică. Un principiu valabil în sfera generalului este aplicat la o situație particulară, emițătorul, prin enunțarea proverbului, comunică indirect o constatare analogică între situația concretă și situația tip la care se referă proverbul pe planul generalului. Prin proverb se comunică o experiență anterioară, formulată prin tradiție, care e aplicată la o situație nouă, particulară. Pe parcursul decodificării mesajului și referirilor lui se structurează următoarele relații:

general sau particular — /categorii noționale cu care operează proverbul/	general /cîmpul referențial/	— particular /sens concret/

Mecanismul de funcționare al zicătoarei este diferit de cel al proverbului. Zicătoarea conștientizează pe plan cognitiv o particularitate prin analogie cu o altă particularitate. Relațiile sînt:

particular —	general sau particular	— particular

Funcția comunicării la proverbe urmărește aplicarea unei judecăți cu valoare de adevăr sau adevăr posibil la un caz exprimat în contextul vorbirii. Proverbul conștientizează întotdeauna caracterele generale ale relațiilor dintre fenomene, iar zicătoarea evidențiază asemănările, identitățile dintre caracterele particulare ale fenomenelor realității.

Forma lingvistică a sensului se realizează în ambele cazuri în mod direct prin elemente de limbă cu sens propriu, sau indirect prin simboluri, prin imagini poetice, în cazul expresiilor metaforice. În cazul expresiilor metaforice se transmit simultan două informații, una rezultată din sensul direct al formulei lingvistice din sensul concret al cuvintelor componente, și alta cuprinzînd un mesaj, un sens rezultat indirect din codul poetic al expresiei. Înțelegerea și receptarea referirilor expresiei în planul generalului necesită un proces de gîndire, o transpunere a *imaginii concrete* (printr-un raționament deductiv) pe planul ideaticului, unde se realizează decodificarea. A doua decodificare se realizează tocmai datorită informației false conținută de codificarea lingvistică. Receptorul transpune informația primită pe planul generalului, unde expresia are valabilitate. De exemplu în cazul zicătorii: *Bagoly mondja a verébnek, hogy nagy a feje / Bufnița spune vrabiei că are cap mare /* informația directă este falsă, absurdă. Mesajul se realizează prin transpunerea relației pe planul generalului: Cineva impută altcuiva o însușire care îl caracterizează pe el însuși în mai mare măsură. Sensul ale-

[4] Permyakov, op. cit., p. 11.

goric al imaginii, care are doar o valoare estetică, transpune relația pe un alt plan, unde cîmpul referențial se lărgește, iar relația dobîndește o valoare de adevăr.

Permyakov numește unitățile frazeologice cu sens direct „By-words" — în cazul structurilor deschise, de tipul zicătorii, și „aforisme" — în cazul structurilor închise, de tipul proverbului cu sens direct. Permyakov consideră că proverbele propriu-zise sînt cele cu sens indirect, avînd la bază o metaforă.

2. *Principiile clasificării propuse*

Privit din unghiul artei folclorice a cuvîntului, în comparație cu celelalte unități frazeologice stereotipe, proverbul prezintă unele particularități esențiale de formă și conținut.

Așa cum am mai spus, proverbul reprezintă un semn la nivelul comunicării folclorice și un sistem de semne la nivelul comunicării lingvistice[5]. Ca semn, el poartă o informație care se referă la un designatum, la o persoană, o situație în conexiune cu unul dintre fenomenele realității naturale sau sociale. Mesajul informației este o judecată care în cazul proverbelor metaforice ne obligă la un raționament deductiv, al cărui rezultat este o idee nonverbală. Receptorul percepe conotația semnului /a proverbului/ printr-o operație de decodificare conceptuală, în momentul receptării informației directe. La nivelul limbii, denotatumul informației de tip judecată este un obiect, un fenomen concret al realității, în legătură cu care se precizează și se califică o relație existentă sau posibilă. Informația asupra relației apare în clișee stabile ale limbii în care se formulează. Forma lingvistică este codul artistic al unei idei neverbalizate dar sugerate, al unui raționament conceptual pe baza unei judecăți exprimate.

Din punctul de vedere al comunicării folclorice întreaga structură frazeologică a proverbului funcționează ca un cod artistic, un cod consacrat prin tradiție ideii de tip judecată, a cărei valabilitate, valoare de adevăr este impusă de tradiție, dar care poate suferi modificări semantice în timp și spațiu în urma schimbărilor mentalității.

Conținutul transmis prin structură lingvistico-artistică, sau, mai precis, estetică, poate să fie o *judecată nemijlocită* — în cazul proverbelor simple de tip dictoane și aforisme, sensul rezultînd direct din semantica elementelor componente, deci cuvinte și relațiile lor, sau o *judecată mijlocită*, transmisă de codul estetic prin intermediul codului lingvistic, în cazul proverbelor metaforice, cu semantică dublă.

Semnele judecății nemijlocite sînt cuvinte cu sens direct, care desemnează fenomene, situații, atitudini sub formă de propoziție, simplă sau compusă, afirmativă sau imperativă. Judecata nemijlocită exprimă de obicei un principiu de viață, o constatare situațională ca valabilitate generală, o apreciere. De ex. *Nu este om fără defecte; Deprinderea din tinerețe rămîne și la bătrînețe; Nu crede celui venit de departe* etc. Cuvintele judecății nemijlocite desemnează de obicei noțiuni și calitățile acestora. Mesajul proverbului de tip judecată nemijlocită este aplicat de receptor la o situație concretă exprimată în contextul comunicării. El percepe astfel mesajul fără inferențe logice, pentru că semantica se

[5] Szemerkényi Ágnes, A szólások szemiótikai analízise: p. 58.

realizează prin cuvinte cu sensuri concrete. Funcția proverbului și anume: comunicarea unui sfat, a unei interdicții sau calificarea unei noțiuni devenite subiect de discuție nu presupune în mod obligatoriu intervenția altor procese de gîndire. Mesajul este deci aplicabil la cazul particular pus în discuție și devine decodificabil prin perceperea analogiei situaționale dintre judecata proverbului și cea contextuală.

Procesul funcționării proverbelor menite să exprime o *judecată mijlocită* este diferit de cel descris anterior. Emițătorul transmite mesajul prin intermediul unei formule formate dintr-o înlănțuire de cuvinte al căror sens *obligă* receptorul la transferarea informației concrete pe un alt plan, cognitiv, — printr-o referință noțională realizată prin raționament deductiv —, transformîndu-l într-o judecată conceptuală. Posibilitatea transferării sensului se datorește caracterului încărcăturii semantice a cuvintelor componente și relației lor, întrucît cîmpul lor semantic în această relație se lărgește, devine mai cuprinzător decît sensul concret. Cu alte cuvinte, imaginea poetică exprimată obligă receptorul să caute în sfera noțională valabilitatea relației exprimate prin intermediul imaginii concrete. În sfera noțională, relația acoperă o realitate de ordin general. Deci, imaginea poetică obligă la un proces de gîndire al cărui rezultat — concluzia conceptuală — este de fapt mesajul proverbului.

Datorită acestui fapt, proverbele cu judecăți mijlocite au o dublă funcție informațională. Prima informație — realizată la nivelul limbii — exprimă de obicei o judecată concretă, adevărată sau falsă, care conștientizează o relație posibilă pe plan conceptual între anumite fenomene ale realității. Relația formulată la nivelul limbii, după cum am apreciat anterior, nu este una obiectivă, ci una creată subiectiv și realizată prin imagini artistice care la rîndul lor sînt coduri estetice ale informației nonverbale, ale unei judecăți închegate în urma unui raționament în care relaționalitatea noțională are un caracter obiectiv. În cele mai multe cazuri imaginile poetice ale proverbelor metaforice ne obligă la descoperirea unor relaționalități între diferite concepte, pe planul generalului — în cazul unor judecăți de relații — sau în cadrul acelorași concepte, în cazul unor judecăți de esență. În *judecățile de relație* se sugerează precepte și se emit calificative asupra termenilor unor relații între diferite fenomene ale realității. În *judecățile de esență* se dezvăluie caracteristicile ascunse ale unui fenomen și relațiile dintre însușirile și particularitățile sale. La judecățile de esență informația primită prin intermediul imaginii poetice ne dezvăluie relațiile dintre general și particular sau invers.

Această transpunere a generalului în particular și a particularului în general în cadrul semanticii proverbelor metaforice se datorește în primul rînd structurii logice a expresiei și procesului logic la care ne obligă. Pe baza acestor elemente, Permyakov a formulat clișeele logico-semantice, modelele formale prin care proverbul se caracterizează ca gen specific de reflectare artistică a realității.

Permyakov a sesizat că mesajul proverbelor se transmite nu atît prin motivația simbolică cît prin clișeul logic specific prin care se realizează structura proverbelor. Structura logică — consideră Permyakov — este factorul hotărîtor care face ca proverbul să devină o reflec-

tare specifică a realității, imaginile poetice fiind doar balastul necesar realizării structurii. Faptul că mesajul este codificat în primul rînd în structură este dovedit de apariția aceloraşi simboluri în proverbe cu structură diferită, al căror mesaj diferă tocmai datorită conotației diferite a simbolurilor, determinată de structura logică. Conotația simbolului pe plan semantic depinde deci de structura logică a proverbului dar şi de funcția concretă a proverbului în procesul comunicativ, de situațiile particulare în care aceasta este exprimată şi în care primeşte valoare de referință concretă.

Funcționarea proverbului în diferite contexte de comunicare ca semn convențional al cunoaşterii şi recunoaşterii generalului în relațiile particulare multiple, este înlesnită în primul rînd de caracteristicile semiotice specifice genului, sesizabile numai pe căile logicii şi semioticii.

Proverbul exprimă un adevăr general valabil, dar se caracterizează prin varietatea modului şi gradului de referință, produsă de tradiția estetică specifică unei etnii. Fiecare comunitate, grup etnic sau pătură socială într-un anumit timp şi spațiu concret, deține un repertoriu de proverbe activ, cu care operează mereu în procesele de comunicare; el exprimă viziunea din acel moment asupra lumii şi relațiilor sociale, ca şi aprecieri asupra diferitelor relații interumane. Tradiția imaginilor simbolice folosite în proverbe este mult mai constantă decît structura logico-semantică în care ele apar, şi care se modifică potrivit schimbărilor realității sociale. Prin clişeele logico-semantice proverbele sînt în măsură să califice, să conştientizeze raporturile obiective existente în lumea reală şi în cea ideatică, să dezvăluie esența raporturilor dintre fenomene, şi a trăsăturilor proprii, specifice acestora. Putem afirma că proverbele funcționează ca nişte modele particulare ale raporturilor obiective existente şi ca modele general valabile ale comportamentului uman, specifice, produse în situații tipice, tocmai datorită capacității lor de a exprima generalul prin individual.

Permyakov observă că situațiile tipice formulate în proverbe au totodată un caracter de invariantă, ale cărei forme de expresie se concretizează în diferite variante ale proverbelor care au acelaşi model logico-semantic. Permyakov stabileşte modelele logice pe baza situației tip şi identifică patru categorii de invariante :I. *Relația dintre obiect şi propriile lui însuşiri:* Dacă P are însuşirea x va avea şi însuşirea y, Ex. Fiecare om este muritor. Modelul: $P(x) \rightarrow P(y)$. II. *Relația dintre obiecte:* Dacă între două obiecte există o relație directă, existența unuia determină apariția celuilalt. Ex. Dacă există capră, există şi lapte. Unde-i apă acolo e şi peşte; Nu e pădure fără uscături. Modelul: $(P \sim Q) \rightarrow [\exists(P) \rightarrow \exists(Q)]$. III. *Relația dintre însuşirile diferitelor obiecte:* Dacă există o relație între două obiecte dintre care unul are o proprietate, o însuşire, celălalt obiect, dependent de el o va avea şi el. De ex. Lemnul ieftin are flacără rece; Carnea ieftină are zeamă lungă. Modelul $(P \rightarrow Q) \rightarrow [(P(X) \rightarrow Q(X)]$. IV. *Relația dintre obiecte este determinată de anumite calități, însuşiri:* Dacă un obiect dispune de o calitate $[P(X)]$, şi altul nu, atunci cel dintîi îi este superior acestuia. Ex. Prostul tău îți e mai drag decît deşteptul altuia. Modelul: $[P(X) \wedge Q(X^{-})] \rightarrow P < Q$[6].

[6] Semantica semnelor: $\rightarrow$ = implicație, dacă ... atunci; $\sim$ = legătură între două obiecte; $\exists$ = simbolul existenței, prezenței. $\wedge$ = simbolul legăturii /şi, dar/; $<$ = simbolul preferinței, superiorității /mai bun ca, preferabil ca .../.

În primele două categorii /I, II/ arhi-invariantele modelează o relație mai simplă: dependența dintre obiect și însușirile lui. Ultimele două /III, IV/ modelează o relație mai complexă: dependența dintre diferitele obiecte și însușirile lor. Permyakov precizează că fiecare clasă de arhi-invariante va desemna cel puțin două tipuri de invariante logico-semantice, care cuprind subtipuri structurale: a) Dacă P dispune de o însușire P(X) și Q nu dispune Q(X), P este superior lui Q; Dacă P este mai bun decît Q, înseamnă că el dispune de o calitate pe care Q nu o are. /Exemplu: Cînd bate soarele, stelele pălesc/. Subtipurile logico-semantice vor fi următoarele: relația opozițională între două obiecte cu caracter contradictoriu. Permyakov stabilește și subtipurile /măsură-valoare, produs, etc./ ale structurilor logico-semantice[7].

Criteriile lui Permyakov în stabilirea arhi-variantelor ca și structurile logico-semantice propuse sînt rezultatul unei analize minuțioase, dar ni se par mai greu aplicabile la cercetările comparative. S-au ivit probleme în stabilirea caracterului structural logico-semantic al unor proverbe cu forme mai complexe, chiar în cazul grupării unui material mai diversificat dintr-o singură limbă. Tipurile de relații dintre obiecte, fenomene și însușirile lor în clișeele propuse de Permyakov nu înglobează (cel puțin în cazul proverbelor maghiare) toate posibilitățile semantice care ar putea să apară. Uneori clișeele sînt mult prea schematizate ca să fie concludente pentru diferite variante semantice ale aceluiași clișeu. Diferențierea semanticii *relației* dintre obiecte, noțiuni și însușiri ar putea ajuta la delimitarea subtipurilor care au o structură logică identică, și ar putea îndepărta confuziile și impreciziile clasificării, care pînă în momentul de față, au fost inevitabile N. Roșianu prezintă, într-o lucrare de a sa[8], categoriile logico-semantice stabilite de Permyakov aplicîndu-le proverbelor românești. De pildă, pentru categoria care a fost exemplificată de Permyakov cu proverbul: Fiecare om este muritor, Roșianu găsește un corespondent ideatic din folclorul românesc: Cine a văzut nașterea, vede și moartea. Exemplul său are însă o structură logico-semantică diferită.

Sîntem de părere că clișeele formale propuse pînă acum nu sînt în suficientă măsură „logice" în sensul propriu al cuvîntului. Structurile logice nu trebuie privite sub incidența modalităților de reflectare a relațiilor realității proprii genului, ele trebuiesc căutate în formele de gîndire perceptivă cu care genul operează în cunoașterea și reflectarea artistică a realității. Exprimarea în proverb se realizează după principiile tradiției estetico-lingvistice și apar în forme stereotipe ale limbii, dar clișeele logice prin care sînt redate esențele ideatice ale unor relații sînt specifice genului și nu limbii în care proverbul ia naștere, tot așa, cum structura basmului poartă caracteristicile genului, iar specificul său național, este prezent doar în realizarea sa estetico-lingvistică.

Revenind la ideea că proverbele sînt niște judecăți formulate prin intermediul imaginilor estetice la nivelul comunicării, iar la nivel cognitiv ele devin raționamente, putem spune că ele pot avea o structură simplă, alcătuită dintr-o singură judecată, sau o structură complexă,

---

[7] Permyakov, op. cit., p. 21—27.

[8] Nicolae Roșianu, *Maxima populară rusă și corespondentele românești*. București, 1979, p. 12.

alcătuită din două sau chiar din mai multe judecăți, în cazul formelor complexe. Aici, judecățile se referă la aceeași idee și sînt într-o relație oarecare.

Am stabilit că judecățile și raționamentele cu care operăm în cunoașterea realității în cadrul proverbelor sînt rezultatele reflecției asupra relațiilor dintre fenomenele naturale și cele sociale, asupra însușirilor și acțiunilor acestora, ele fiind observate de-a lungul veacurilor în lumea reală și cea ideatică.

Dacă urmărim componențele proverbului pe planul gîndirii și pe planul expresiei, constatăm următoarele relații:

Realitatea reflectată	*Planul gîndirii*	*Planul exprimării*
obiecte, fenomene	noțiunile	cuvinte, imagini
+	+	+
relațiile lor	*relațiile lor*	*relațiile lor*
relația faptică	judecată	propoziții

Structura logică a oricărei judecăți este partea de subiect pusă în relație cu partea predicativă. Termenul de subiect în cazul judecății de tip proverb este în relație constantă cu termenul de predicat. Termenul de subiect este reprezentantul consacrat de tradiție al unor fenomene ale realității și este redat prin cuvinte care desemnează direct sau indirect categoriile noționale cărora le aparține.

Categoriile noționale reflectă obiecte, fenomene, însușiri și au o capacitate de reflectare complexă: reflectînd însușirile generale ale elementelor realității pe care le înglobează, reflectă și însușirile lor particulare; și invers: reflectînd particularul, reflectă și unitatea elementelor individuale, care împărtășesc aceleași însușiri. *Proverbul exploatează în procesul de comunicare tocmai această semnificație complexă a formei logice a noțiunii.* Cuvintele, semnele noțiunilor, pot cuprinde conținuturi diferite. Noțiunea, desemnată prin cuvinte, reflectă însușirea esențială a obiectului, fenomenului, cît și întreaga sferă a realității care posedă această însușire esențială, întrucît toate obiectele și fenomenele realității apar ca o unitate între individual, particular și general. La fel, noțiunea desemnată prin cuvînt, în cazul proverbului, exprimă unitatea dintre individual — particular — general. *La baza structurii proverbului stă tocmai capacitatea de reflectare diferențiată și distinctă a noțiunilor ca expresie a unității obiective: dintre individual — particular — general, precum și posibilitatea de reflectare în gîndire a relațiilor de interdependență în care se află obiectele și fenomenele realității.*

Partea de subiect a judecății de tip proverb desemnează fenomenul la care se constată o particularitate, o însușire sau o relație cu un alt termen, cu un alt fenomen al realității. În forma lingvistică subiectul judecății poate apare printr-un singur cuvînt sau prin unități de cuvinte. De ex. *Cel mai bun dascăl e pățania. Datornicii sînt mincinoși.*

În cazul proverbelor metaforice subiectul judecății este reprezentat printr-un cuvînt desemnînd un obiect, care în mod indirect desemnează însă și categoria noțională căreia îi aparține obiectul. Deci, în cazul proverbelor simbolice, trebuie să facem distincție între subiectul judecății — un fenomen al realității exprimat printr-o noțiune — și obiectul

judecății, cuvîntul prin care noțiunea este reprezentată în formă lingvistică.

Dacă subiectul judecății apare prin termeni care desemnează o categorie noțională și însușirile ei, prin cuvinte care denumesc fenomenul și însușirile lui, adică prin nominale, proverbul are o construcție structurală *internominală*. Deci, în cazul structurilor internominale, atît partea de subiect cît și cea de predicat sînt exprimate printr-o noțiune nominală. Construcțiile proverbelor, în care partea de subiect ca și cea de predicat sînt exprimate printr-un verb sau adverb, deci desemnează o acțiune, le-am denumit *construcțiile interverbale sau verb-adverbiale*. Acestea sînt de obicei construcții compuse. Între cele două categorii se situează o a treia categorie și anume *construcțiile nominal-verbale*, care sînt structurile simple ale proverbelor de tip dicton.

Am stabilit că partea de subiect ca și partea de predicat în judecata de tip proverb sînt redate, din punct de vedere gramatical, prin relațiile care se stabilesc între cuvinte diferite. În cazul în care cuvîntul relevant al părții de subiect și cel al părții de predicat este un substantiv, un adjectiv sau un prenume, proverbul va avea o construcție internominală. Dacă elementul relevant este un verb sau un adverb, atît în partea predicativă cît și în cea de subiect, vom avea o construcție interverbală. Dacă judecata are forma obișnuită a propoziției afirmative, partea de subiect conținînd un nominal ca element relevant, iar partea de predicat un verb, proverbul va avea o construcție nominal-verbală.

Judecata în general este o formă logică de tip predicativ, componența sa esențială fiind partea de predicat, care și în construcțiile proverbului deține o poziție centrală. Subiectul poate fi conotat în partea predicativă la construcțiile interverbale, de exemplu, însă partea predicativă va fi întotdeauna prezentă ca unitate structurală de sine stătătoare, ea fiind indispensabilă judecății proverbului. În formula lingvistică, partea predicativă poate fi exprimată, din punct de vedere gramatical, prin nominale sau verb-adverbiale și va pune în lumină raporturile interne și externe ale noțiunilor. În proverbele în care se exprimă raportul dintre însușirile aceleiași noțiuni, se vor reflecta etero-raporturile lor.

Prin proverb se comunică, se afirmă sau se neagă existența a ceva, o însușire, o relație reală sau doar aparent reală dintre fenomenele realității. Din punctul de vedere al logicii, se stabilesc relații și conexiuni între diferitele caracteristici cuprinse în conținutul noțiunii. În cazul proverbelor care se opresc la prezentarea simplă, directă a acestor relații, construcția lingvistică va fi simplă, de obicei nominală sau nominal-verbală și va exprima unul dintre auto-raporturile noțiunii care este reprezentată printr-un obiect. În cazul cînd proverbul va exprima etero-raporturile fenomenelor /un raport de superioritate, o relație condițională sau disjunctivă etc./, forma lingvistică va fi de obicei compusă mai ales în cazul construcțiilor interverbale.

Structurile simple operează în majoritatea cazurilor cu cuvinte cu sens propriu și apar în cazul proverbelor de tip axiomă, dicton. În cazul construcțiilor nominale care se referă la unul dintre autoraporturile fenomenului, noțiunea se dedublează de obicei în subiect și predicat: sfera care indică clasa obiectelor individuale va fi subiect, iar sfera

care reflectă prin caracteristicile pe care le conține însușirile esențiale și generale, va fi predicat. Astfel se stabilește relația:

particularul este general
generalul este particular.

Ex. Acél anyának, tüzlö a leánya. / Mama ca oțelul are fata ca piatra / Székely ácsnak, cigány kovácsnak párja nincs / Dulgherul secui și fierarul țigan nu au pereche/.

În proverbele în care se compară diferite noțiuni cu scopul de a accentua unul dintre etero-raporturile lor prin opoziție, prin implicare etc. apar două clase de noțiuni diferite, în relație de dependență, de identitate, de superioritate etc.: Jobb ma egy veréb, mint holnap egy tuzok / E mai bine astăzi o vrabie decît mîine un vultur /, Amilyen az adjonisten, olyan a fogadjisten / Cum e „bună ziua", așa e „să dea domnul"/.

În forma lingvistică a structurii nu se respectă întotdeauna topica directă, ci foarte des apare topica indirectă: predicat-subiect:

Nem minden arany, ami fénylik / Nu e aur tot ce strălucește /
predicat subiect predicat subiect

Între cele două părți ale judecății, *subiectul logic* și *predicatul logic*, există o *relație* care exprimă natura raportului între cei doi termeni. Conținutul relației aparține părții predicative dar, din punct de vedere structural, este un element de sine stătător, care, după cum am precizat, reflectă raporturile dintre obiectele și fenomenele pe care le leagă. Din punct de vedere lingvistic, ea devine forma de enunțare exterioară a raportului stabilit între subiect și predicat, expresia verbală a raportului conținut de partea predicativă. Trebuie să facem distincție între relațiile a două noțiuni exprimate prin nominale și relațiile care sînt exprimate în construcțiile interverbale. La foarte multe proverbe de acest fel, mai ales în structurile complexe, relația și partea de predicat sînt contopite într-o singură unitate care exprimă acțiunea și care, din punct de vedere gramatical, este înglobată de verb. Deci construcțiile internominale și interverbale pot diferi și din punct de vedere al exprimării relației. De ex.: Din lipsa unui cui se pierde și potcoava — conține pe planul expresiei o unitate predicativă în care e conotat atît subiectul cît și relația.

În construcțiile internominale subiectul și predicatul nu intră întotdeauna în relație ca niște sfere sau clase noționale, ci, mai degrabă, ca niște atribute, sau caracteristici esențiale. În aceste construcții, relația dintre termenul de *subiect* și cel de *predicat* poate exprima un raport de *egalitate-identitate:* Öregség-betegség / Bătrînețe-boală/, Fiatalság-bolondság / Tinerețe-nebunie/; *un raport consecutiv:* Lacom tînăr — cerșetor bătrîn; *un raport de evaluare* (superioritate-inferioritate): Mai bine sărac și curat, decît negustor încurcat; Decît viață cu necaz, mai bine moarte într-un ceas; *un raport de simultaneitate:* Nu e vin fără drojdie; Nu e dragoste fără supărare; Nu e om fără cusur; Unde e foc e și fum etc.); *un raport de succesiune:* (Előbb a tánc, azután a lakoma / Mai întîi dansul, apoi mîncatul/) etc.

Printre proverbele maghiare sînt multe construcții interverbale, în care partea de subiect și cea de predicat sînt exprimate prin cuvinte care denotează o acțiune: Amit ma megtehetsz ne halaszd holnapra / Ce poți face astăzi, nu lăsa pe mîine/. Relația poate afirma sau nega o determinare, o dependență etc. care cuprind acțiunile: Míg adhatsz, maradhatsz, ha nem adhatez, ballaghatsz / Pînă cînd dai, poți sta, cînd nu mai dai, poți pleca/. Proverbele care exprimă etero-raporturile în construcții interverbale de obicei au structură compusă, alcătuită din două sau mai multe judecăți, al căror mesaj pe planul ideaticului formează o idee comună. Din punct de vedere logic ele au un clișeu format din mai multe judecăți în relație de implicație, condițională, disjunctivă, exprimînd valorile acțiunilor, consecințele lor, condiția efectuării acestora. Aceste construcții raportează judecăți conținînd relații ca de pildă: condiție-consecință, cauză-efect, determinare temporală, spațială, cauzală etc. Ex. relația de determinare consecutivă: Ne szólj szám, nem fáj fejem; Lassan járj, tovább érsz (Dacă-mi țin gura nu mă doare capul; Umblă încet, ajungi departe). Raportul dintre condiție și consecință apare exprimat lingvistic prin cuvinte ca: Ha . . . akkor / Dacă . . . atunci/, dar nu în mod obligatoriu. El poate fi realizat și prin succesiunea judecăților, după cum era cazul în ultimele exemple. Structurile compuse disjunctive apar în proverbele în care judecățile exprimă o incompatibilitate între cele două acțiuni: Ori cacă calul, ori crapă hamul; Nu se satură și capra și rămîne și varza.

Adesea structurile complexe, după cum au arătat și exemplele, sînt construcții binare, în care judecățile conțin referiri la aceeași sferă noțională, sau la categorii noționale diferite, dar care sînt într-o relație de dependență-independentă, alternare-excludere una față de alta. Dar pot apărea construcții binare și prin alternarea aceleiași idei, cu două judecăți, avînd imagini diferite: Banul face ban, păduchii păduchi.

Structurile logico-semantice ale proverbelor au o stabilitate relativă. Ele se pot modifica într-o măsură oarecare, în funcție de contextul comunicării. În cazul modificărilor semantica relației nu se schimbă, ci doar modul de exprimare a raportului. Posibilitățile transformaționale ale structurilor trebuie să formeze un subiect aparte în analiza structurii logico-semantice a proverbului.

În cele expuse pînă acum în legătură cu principiile unei clasificări logico-semantice posibile nu am intenționat prezentarea întregului sistem cu toate categoriile și subtipurile formale existente, ci doar specificarea unor noțiuni și categorii care ar putea sta la baza unei asemenea clasificări. Vom prezenta acum acest sistem ca pe o propunere, și menționăm că subcategoriile nu cuprind deocamdată toate posibilitățile de structurare a elementelor formale.

3. *Categoriile formale*

Am stabilit că forma logică a proverbului corespunde judecății ai cărei termeni /de subiect și de predicat/ cu care operează pot fi nominali sau verbal-adverbiali. În ceea ce privește calitatea construcției formale a proverbului am stabilit trei categorii după natura termenilor care intră în relație:

— *Construcții internominale:* cuprinzînd termenii nominali și relațiile lor.

Construcțiile internominale apar deopotrivă la proverbe a căror judecăți exprimă auto-raporturile fenomenelor, cît și acelea care evoluează etero-raporturile fenomenelor. Construcțiile internominale pot constitui baza formală a acelor proverbe care exprimă o calitate a existenței sau o identitate, o asociere între termenii care aparțin sferei nominalelor: Tejesfazéknál hűtlen szolga a macska / Lîngă oala de lapte pisica e o slugă infidelă/; Öregség-betegség / Bătrînețea e boală/; Jó vadász-rossz gazda / Vînător bun — gospodar rău;/ Se pénz, se posztó / Nici postav, nici bani/, etc.

— *Construcții nominale-verbale,* cuprinzînd termeni nominali și verbal-adverbiali și relațiile lor. Relația între termeni apare sub formă de propoziție afirmativă sau negativă, enunțiativă, exclamativă, și este reprezentată prin cuvinte avînd un sens propriu, /în majoritatea cazurilor/. E forma proverbelor de tipul sentințelor, axiomelor, dictoanelor, interdicțiilor: Az eltöltött idő, soha vissza nem jő / Vremea trecută nu se mai întoarce/; Az idő minden sebet meggyógyít / Timpul rezolvă totul/; A kutya orrára nem bízzák a hájat / Nu închide lupul în stînă/. În cazul acestor construcții termenul de predicat este exprimat întotdeauna printr-un verb. Topica construcției e foarte variată, adeseori nu se respectă topica obișnuită: Corb la corb nu scoate ochii.

— *Construcțiile interverbale /Verbal-adverbiale/:* cuprinzînd termeni verbal-adverbiali și relațiile lor, formează categoria cea mai bine reprezentată în folclorul maghiar. Ele alcătuiesc de obicei structuri complexe /binare/ care conțin chiar mai multe judecăți /în majoritatea cazurilor două/, și exprimă relații între diferite acțiuni, între condițiile, modul de desfășurare și rezultatele acestora. De ex. Nem pengeti íját aki madarat akar lőni / Cine vrea să prindă pasărea nu trebuie să o sperie/; Kecske se menne a vásárra de ütik hátulról / Nici capra nu s-ar duce la tîrg, dar e mînată din spate/; Amely követ sokat forgatnak, sohasem mohosodig meg / Piatra ce se rostogolește, nimic nu dobîndește/. În aceste construcții partea de subiect adeseori nu apare dezvoltată, ci se contopește cu partea predicativă: Fiatal korodban vess, hogy vénségedben arathass / Seamănă cînd ești tînăr, ca să ai ce aduna la bătrînețe/.

În toate cele trei construcții pot apărea în cadrul conținutului proverbele, judecăți mijlocite și nemijlocite, adică informații, rezultate dintr-o singură codificare /cea nemijlocită/ și informații transmise pe calea comunicării estetice, ca rezultat al unei duble codificări: pe planul imaginii metaforice. După cum am precizat înainte, în cazul proverbelor al căror mesaj rezultă în urma unei duble codificări, semantica informației se realizează printr-un proces logic, printr-un raționament deductiv, prin care se identifică sfera noțională în care informația primește valoare de adevăr. Bineînțeles procesul logic nu are loc de fiecare dată cînd funcționează proverbul, ci doar o singură dată, cînd percepem mesajul. Adeseori se reține doar tipul de context comunicativ în care proverbul are o funcție precisă.

După cum am stabilit, proverbul sesizează relații existente în realitatea obiectivă, socială sau naturală, constatate pe baza experiențelor din practica vieții sociale, prin observație directă empirică și, odată formulate, se transmit prin tradiție ca adevăruri incontestabile. După

structura procesului logic prin care sînt dezvăluite și prezentate aceste corelații între fenomene după condițiile relaționalității și rezultatele acesteia, am stabilit șase categorii ale structurii logice:

1. — *Structura corelativă*. Apare mai ales în construcții internaționale, unde relația dintre termeni este strict consecutivă. Ex. Rossz szomszédság török átok / Vecinătatea rea — blestem turcesc/; Madarat tolláról, embert barátjáról, / Pasărea după pene; omul după prieteni/.

2. — *Structură constatativă*. Apare mai ales în construcții nominal-verbale și exprimă o relație între termeni, constatată în urma observației directe, sau presupusă, fără explicații referitoare la circumstanțe. De ex. Nem csak egy tarka kutya van a világon / Nu există doar un singur cîine tărcat pe lume/. De obicei această structură conține judecăți nemijlocite dar ea poate apărea și în cazul proverbelor metaforice.

3. — *Structurile implicative-explicative*. Apar mai ales în construcțiile interverbale dar uneori și în construcții nominal-verbale. În acest caz ele au o structură simplă, în care acțiunea, însușirea exprimată de termenul de predicat este conotată și în partea de subiect / în esența noțiunii reprezentate/: Szénégetőnek tökén a szeme / Cărbunarul e cu ochii pe lemne/. În majoritatea cazurilor, însă, ele apar ca structură complexă, prima parte exprimînd o însușire, o acțiune, iar a doua, o consecință, rezultatul acesteia: Ki mint veti ágyát, úgy aluszza álmát. / Care cum își așterne, așa doarme. Ki mit keres, megkapja. / Cine ce caută găsește/; Kinek mi van szívében, az szól a nyelvében / Cine ce are în suflet, aia glăsuiește/.

4. — *Structurile condiționate*. Apar la proverbe în care relația dintre termenii judecății este condiționată. Ele se pot constitui în construcții simple sau complexe. În folclorul maghiar, aceste structuri apar mai ales în forme complexe, în care o judecată este condiția existenței celeilalte, aceasta din urmă conținînd consecința însușirii sau acțiunii celei dintîi: Könnyű Katit táncba vinni, ha neki is van kedve. / E ușor s-o joci pe Kati, dacă are chef și ea/. Există însă și forme eliptice, în care condiția nu e verbalizată, ci doar se subînțelege. De ex. A kapanyél is elsülhet! (ha az isten úgy akarja); / Și cu sapa se poate împușca / dacă vrea dumnezeu/.

5. — *Structurile comparative:* Stau la baza acelor proverbe în care valoarea însușirii (acțiunii) e evaluată în comparație cu o altă însușire (acțiune), exprimînd o relație de superioritate-inferioritate între doi termeni: Jobb adni, mint kapni / E mai bine să dai, decît să primești/; Jobb ha a gyarmek sír mint ha az anyja / Mai bine să plîngă copilul decît mama/; Jobb egy adok száz ígérmnél / E mai bine un „dau" decît o sută de „promit"/; Uneori apar și sub forma unor structuri consecutive, în care consecința este condiționată de gradul mai mare sau mai mic de posesie a calității respective. Minnél koszosabb, annál jobban vakarózik. / Cu cît e mai murdar, cu atît se scarpină mai mult/.

6. — *Structurile disjunctive*. Sînt clișeele structurale ale acelor proverbe — de obicei, construcții nominale — a căror judecată stabilește relații de excludere dintre diferite însușiri, acțiuni sau fenomene, între care nu poate fi o relație de simultaneitate: Vagy s-g, vagy pofa / Ori fund, ori față/; Ori cal, ori măgar; Ori crapă hamul, ori cacă calul.

7. — *Structurile opozitive.* Stabilesc relații între termeni /fenomene, însușiri, acțiuni/ contrarii: Kicsi ember nagy bottal jár / Omul mic umblă cu bîtă mare/, Jó vadász — rossz gazda / Vînător bun — gospodar rău/; Părul prost părăsește capul deștept. Ele apar mai ales în construcții internominale și — mai rar — în construcții nominal-verbale: A pénz jó szolga, de rossz gazda / Banul e o slugă bună, dar o gazdă rea/.

Semantica și funcțiile relațiilor

După natura semantică și modul de realizare a relațiilor dintre termeni am stabilit subcategoriile formale care formează subtipuri logico-semantice în cadrul diferitelor categorii de structură logică. Ele sînt mai constante decît structurile logice, deoarece aceleași variante ale unor subtipuri logico-semantice pot îmbrăca diferite forme structurale în momentul realizării formei lingvistice; astfel pot apărea aceleași relații între termeni identici, dar în structură corelativă, constatativă, implicativă etc.

Vom prezenta în continuare tipurile de relații care apar în cadrul subtipurilor logico-semantice, și, acolo unde e posibil, vom formula și clișeul abstractizat.

Relații de exprimare a existenței:

a). *de semnalare:*

Este /există/ A [9]: Van jó ember is a világon / Există și oameni buni pe lume/.

Există și A_x și A_y: Van jó ember is, rossz ember is / Sînt și oameni buni și oameni răi pe lume/.

Va fi A, va fi B: Lesz még szőlő, lágy kenyér / O să mai fie și pîine moale și struguri/.

Nu există numai un singur A: Nem csak egy tarka karka kutya van a világon / Nu există numai un singur cîine tărcat/.

b). *de generalizare:*

Fiecare A e B : Minden ember halandó / Fiecare om e muritor/.

Nici un A nu e B: Senki sem tökéletes / Nimeni nu e perfect/.

Nu există A fără B: Nincsen ember hiba nélkül / Nu există om fără defecte/; Nincs szerelem bánat nélkül / Nu există dragoste fără supărare/.

c). *de particularizare:*

Nu fiecare A e B: Nem minden arany, ami fénylik / Nu tot ce strălucește e aur/.

A nu e niciodată B: Az igaz szavak sohasem szépek, a szép szavak sohasem igazak / Cuvintele frumoase nu sînt adevărate, cuvintele adevărate nu sînt frumoase.

d). *de condiționare:*

Dacă există A există și B: Lac să fie, că broaștele se adună; Egészség legyen, akkor minden van / Sănătate să fie, că atunci ai de toate/.

---

[9] Cu literele mari ale alfabetului am notat elementele relevante ale părților de subiect și de predicat. Dacă acestea desemnează acțiuni, a, apar cu literele mici ale alfabetului x—y exprimă calitate, însușire exprimată în părțile de subiect și de predicat. Simbolul — exprimă relația dintre subiect și predicat, dacă cea din urmă desemnează o acțiune.

Un A să fie, dar să fie B: Un bordei ai, cît de rău, numai să fie al tău.

e). *de simultaneitate:*

Unde există A există și B: Ahol tűz van, füst is van / Unde e foc, e și fum/; Ahol tó van, béka is van / Unde e lac, acolo sînt și broaște/.

A există acolo unde există și B: Ahol pénz van, ott van az igazság / Unde e ban, acolo e dreptatea/.

Atunci cînd există A există și B: Mikor egészséged van, mindened van. / Cînd ai sănătate ai de toate/.

Relații de asociere

a). *de concordanță:*

A cu A și B cu B: Farkas farkassal, ember emberrel / Lupul cu lupul și omul cu omul (se înhaită)/.

A depinde de B și B depinde de C: Madarat tolláról, embert barátjáról / Pasărea după pene și omul după prieteni se cunoaște/.

A nu depinde de B: Nem a ruha teszi az ember / Nu haina face pe om/.

b). *de neconcordanță:*

A nu e potrivit cu B: Nem való szamárnak bársony nyereg / Șaua de catifea nu e pentru măgar/; Să nu arunci mărgăritare la porci/; Kés, villa, olló nem gyermek kezébe való / Cuțitul, foarfeca și furculița nu sînt pentru copii/.

Relații de alternare

A cu B și C cu D: Ha adtál, feledjed, ha kaptál, említsed / Dacă ai primit, adu-ți aminte, dacă ai dat, uită/; Emberé a munka, istené az áldás / Munca e a omului și binecuvîntarea a domnului/; Hegyre föl, völgybe le / La deal în sus, la vale în jos/.

Nu se poate /nu e posibil/ și A cu B și B cu C: Nu se poate și cu bani în buzunar și cu sufletul în rai.

Relații de echivalare

a). *calitativă:*

Cum e A e și B: Amilyen a mosdó olyan a törülköző / Cum e covata și ștergarul/; Amilyen az adjon isten, olyan a fogadj isten / Cum e bună ziua așa e și să dea domnul/; Cum e turcul și pistolul/.

b). *cantitativă:*

Cît A atît B: Ahány ház, annyi szokás / Cîte bordeie, atîtea obiceie/.

Relațiile de identitate-egalitate

A e A: Az arany a sárban is arany / Aurul e aur și în noroi/. Az úr a pokolban is úr / Domnul e domn și în iad/.

A e B: Öregség-betegség / Bătrînețea e boală/; Fiatalság holondság / Tinerețea e nebunie/; Rossz szomszédság — török átok / Vecinătatea rea — blestem turcesc/.

A egal cu B: Kan agár a vendég, komondor a gazda / Musafirul e cîine și gazda dulău/; Kétszer ad, ki gyorsan ad / Cine dă imediat, dă de două ori/.

A devine B: Lányból lesz az asszony / Din fată se face muiere/; Fiatal katonából válik a vándor koldus / Cătană tînără devine cerșetor vagabond/.

A nu devine B: Kutyából nem lesz szalonna.

Relațiile de succesiune

Întîi A, apoi B: Előbb a tánc, azután a lakoma / Mai întîi dansul, apoi mîncatul/; Előbb adjál, aztán kapjál / Întîi dă, apoi primește/; Nézd meg az anyját, vedd el a lányát / Uită-te la mamă, căsătorește-te cu fiica/.

Relațiile de includere

Și A e B: A paraszt is ember / Și țăranul e om/; Vén kecske is megnyalja a sót / Și țapul bătrîn linge sare/; A kapanyél is elsülhet / Și cu sapa se poate împușca/.

Relațiile de evaluare

Sau A sau B: Vagy s . . . vagy pofta / Sau fund, sau față/.

Nici A, nici B: Se hús, se hal / Nici carne, nici pește/.

Ori A, ori B: Ori cacă calul, ori crapă hamul.

Relațiile de alternare

a). *calitativă:*

— *prin acțiune:* *A* → a: Pasărea mălai visează; Alma nem esik meszze a fájától / Așchia nu sare departe de trunchi/; Fedő tudja mi fő a fazékban /Capacul știe ce fierbe în oală/.

Ax → *a:* Éhes disznó makkal álmodik /Porcul flămînd visează ghindă/; Ața subțire ușor se rupe/; Adós embernek sokat kell hazudni /Omul îndatorat trebuie să mintă mult/.

— *prin comparare:*

A e superior lui B: Jobb adni, mint kapni /E mai bine să dai decît să primești/; Jobb ma egy veréb, mint holnap egy tuzok /E mai bine astăzi o vrabie, decît mîine un vultur/; Jobb kétszer kérdezni, mint egyszer hibázni. /E mai bine să întrebi de două ori, decît să greșești o dată/.

B e superior lui A: Szép az áldás, de szebb a titokban maradás /E frumos să fii miluit, dar și mai frumos e să nu te lauzi cu asta/.

b). *cantitativă:*

Există mult A: Sok az Ádám népe /Mulți urmași are Adam!/.

c) *prin opoziție:*

A → *a dar și* → *b:* Albina face miere, dar și împunge; Cine n-a gustat amarul, nu știe ce e zahărul.

A este Bx dar și Cy: A pénz jó szolga, de rossz gazda. /Banul e slugă bună, dar stăpîn rău.)

Relațiile de dependență

a). *temporală:*

Addig üsd a vasat, amíg meleg /Bate fierul pînă-i cald/. Addig hajlítd a vesszőt, amíg fiatal /Îndoaie nuiaua pînă-i tînără/.

b). *spațială:*

Addig nyújtózkodj, amíg a takaród ér /Întinde-te cît îți ajunge pătura/.
De la adevăr la minciună e un lat de palmă.

c). *condiționată:*

Minden jó, ha a vége jó /Totul e bine, dacă sfîrșește bine.
Ha akarom vemhes, ha nem akarom nem vemhes /Dacă vreau iapa e grea, dacă nu vreau nu e grea/. grea/.
Omul dacă îmbătrînește, pune paie și-l pîrlește.

d). *ipotetică:*

Ha a disznónak szárnya volna, ő lenne a legnagyobb szárnyas állat /Dacă porcul ar avea aripi, el ar fi cea mai mare pasăre/.

e). *consecutivă:*

Umblă pe drum cu alai și acasă nu are mălai.
Cine așteaptă mură în gură, nu ajunge ziua bună.
Cine aleargă se poticnește.
Apa cît de mare vine, piatra tot în vad rămîne.

Relațiile de determinare:

a). *spațială:*

Fejétől büdösödik a hal /De la cap se împute peștele/. Ott is arat, ahol nem vetett /Adună unde n-a risipit/.

b). *temporală:*

La bătrînețe, nu mai prinzi minte.
Akár milyen kedves vendég, három napig untig elég. /Musafirul oricît de drag să-ți fie, ți-ajunge trei zile/.

c). *cauzală:*

A kecske sem menne a vásárra, de ütik hátulról. /Nici capra nu s-ar duce la tîrg, dar e împinsă de la spate/.

d). *modală:*

Könnyű Katit táncba vinni, ha neki is van kedve. /E ușor să o joci pe Kati, dacă și ea are chef/. Ki mint veti ágyát, úgy alussza álmát /Cum îți așterni așa dormi/.
Nehezen tanul a vén ökör /Boul bătrîn învață greu/.

e). *consecutivă:*

— *printr-o însușire:* Minnél koszosabb, annál jobban vakarózik /Cu cît e mai murdar, cu atît se scarpină mai mult/. Ki korán, kel, aranyat lel /Cine se scoală devreme, găsește aur/.

— *printr-o acțiune:* Aki nom akar adni, azt mondja, hogy nincs /Cine nu vrea să dea, zice că nu are/. Aki á-t mond, mondjon b-t is /Cine a zis A să zică și B/.

Analiza mutațiilor structurale în cadrul aceluiași tip de relație, formează un capitol aparte în analiza formală a proverbului.