linguistique adaptée aux exigences de la musique, ensuite le contour mélodique réduit, le rythme (dont certaines combinaisons sont préférées) qui tend vers des formules typiques.

Les sous—dialectes musicaux correspondraient à des unités économiques et géographiques bien différenciées, constituant des centres d'intensité; les patois musicaux caractérisent certains vallées, plateaux ou groupes de communes.

Les renseignements qu'on trouve dans l'étude proviennent des recueils propres de l'auteur ainsi que des matériaux (publiés ou inédits, appartenant à l'Archive de l'Institut de Folklore de Bucarest) concernant la Transylvanie à l'exception du Banat.

L'étude a pour objectif de mettre en évidence les types mélodiques caractéristiques aux différents centres d'intensité, dans le cadre de chaque genre musical cérémoniel-rituel, et leur répartition.

Grup de colindători din Godinești — Hunedoara

Gătirea miresei în Dăbâca — Hunedoara, 1979

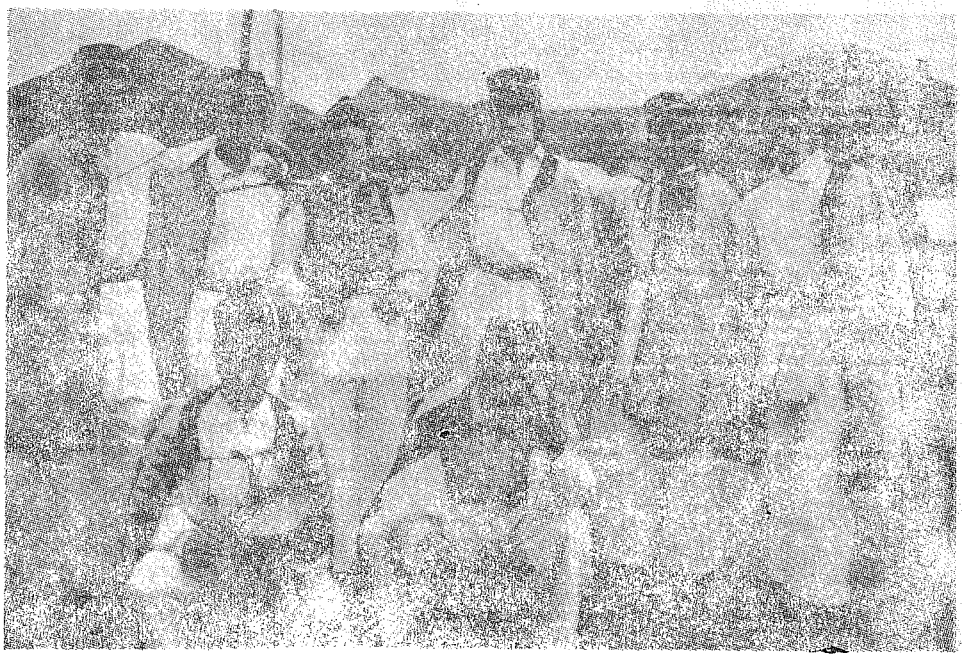

Colindători din Stănceşti — Oheba, Hunedoara

CEL MAI VECHI DESCÂNTEC ROMÂNESC?

ROMULUS TODORAN

Insemnările și notițele de pe scoarțele sau foile albe ale cărților și manuscriselor vechi au uneori importanță pentru folclor. Ele pot să releve elemente folclorice noi sau să ateste, într-o perioadă mai veche, altele cunoscute în epoca modernă. În cel de-al doilea caz sunt importante deoarece contribuie la datarea faptelor de folclor, ceea ce favorizează cercetarea folclorică din perspectivă diacronică.

Folcloristul înregistrează cu plăcere și interes asemenea date. În cuprinsul, religios sau istoric mai adesea, al manuscriselor, ele apar cu totul întâmplător și fixează cronologic anumite fapte folclorice, descoperite cu deosebire în vremuri recente, pe care poporul le practică din timpuri străvechi.

Relevăm aici un *descântec de desfăcut, de fapt, care,* pentru vechimea lui, merită, credem, să fie înregistrat.

El se găsește pe ultima foaie a unui molitvelnic manuscris, dăruit Muzeului Limbii Române din Cluj de Dariu Pop (1887—1965), cunoscut cărturar ardelean (învățător, compozitor, gazetar, memorialist), autor al lucrării *Mărturii strămoșești. Note paleografice pe margini de cărți bisericești sătmărene* (Satu Mare, Athenaeum, 1939), care evidențiază interesul lui pentru cartea veche românească. Astăzi manuscrisul se găsește în biblioteca aceluiași institut, numit acum Institutul de Lingvistică și Istorie Literară „Sextil Pușcariu", înregistrat sub cota M_1. Manuscrisul este realizarea unui ieromonah, Arsenie, de la Mănăstirea Turbuța[1], originar din Moldova, cum îl arată și numele, și anume de la Mănăstirea Humorului „în zilele lui Apafi Mihaiu craiu, în anul 7193 (=1685), luna iulie, ziua 1", cum rezultă din rândurile slavonești ce încheie molitvelnicul[2].

---

* Prezentul material a fost redactat și predat lui Ion Mușlea, în 1947, pentru a fi publicat în vol. VIII al vechii serii a „Anuarului Arhivei de Folclor", care, din păcate, ca și alte publicații, n-a mai apărut.

În actuala redactare, sunt puține intervenții, necesare pentru a întregi documentarea bibliografică și a da noi informații cu privire la manuscris.

[1] Localitatea cu acest nume se află în județul Sălaj; a fost atestată la 1387, villa olachalis Torbicza (v. Coriolan Suciu, *Dicționar istoric al localităților din Transilvania.* Întocmit de — vol. II O — Z, p. 207). Ștefan Meteș, în *Mănăstirile românești din Transilvania și Ungaria,* Sibiu, 1936, nu înregistrează nici o mănăstire cu acest nume. Satul mai e menționat, cu numele Turbuța, în plasa Jibou, de către S. Moldovan și N. Togan în *Dicționarul numirilor de localități cu populațiune română din Transilvania, Banat, Crișana și Maramureș,* Sibiu, 1919, p. 185.

[2] Pentru identificarea acestui copist de văzut Gabriel Strempel *Copiști de manuscrise românești până la 1800.* Vol. I, [București], 1959, unde este menționat un Arsenie (Ieromonahul) a. 1668.

Titlul manuscrisului: Molitovnic izvodit din slovănie pre limbă românească supt crăirea și biruința prealuminatului și m(i)l(o)stivului D(o)mn Mihail Apafi [...] și cu bl(a)gosloveniia preaotsf(i)nțitului părinte Chir Varlaam, Mitropolitul Belgradului și a toată țara Ardealului [...] Tipăritu-s-au în Mitropolia Belgradului, anii Domnului... April

După foaia de titlu, din manuscris lipsesc câteva foi, din predoslovia semnată de „popa Ioan din Vinți." Manuscrisul este nenumerotat, defectuos, iar pe foaia a doua apare o inscripție cu cerneală, recentă: „Molitevnic — Cămărzana".

Textul care ne interesează are următorul cuprins:

„Bună sara craiu nou, cunună de aur cu pietrii scumpe de mult preț. Tu, lună luminată, ești în cer și vedzi pre pământ. Tu, lună luminată, nu poci odihni în casa mia și în sălașul mieu, cu fămeaia mia. Tu, lună luminată, să n'aibi somn, nice odihnă. Să iei faptul din fața mia și din dosul mieu, tu, lună luminată. Faptul de bărbat, faptul de muiere, faptul de fată, deci mi-l scoate din casa mia și din masa mia și din sălașul mieu și din pământul mieu și de unde va fi, pregiur casa mia, și prin toate chieutorile casei meale și a tot dobitocul mieu"...

Descântecul, în forma în care ni se păstrează, nu e întreg. E foarte probabil că partea care lipsește a fost scrisă în continuare pe alte foi, rupte ulterior.

Din caracterele scrisului se poate ușor vedea că, deși e neiscălit, a fost scris de același ieromonah, Arsenie Moldovanul. Atribuirea descântecului acestui copist — și prin urmare fixarea datei lui în jurul anului 1685 — nu impune rezerve.

Descântecul de care ne ocupăm se cunoaște în mai multe variante ulterioare, cea dintâi e publicată de Aron Densușianu în „Revista Critică Literară," III (1895), pp. 312—313, tot după un manuscris, din 1777, scris în Iași; două din ele dă Artur Gorovei în *Descântecele Românilor*, București, 1931, pp. 291—292, după două manuscrise ale lui M. Gaster, unul din 1784, iar celălalt aproximativ dintre 1780—1800; o alta „scrisă pe o hârtie veche de Vasile Popovici din satul Orășani, jud. Botoșani" e publicată în „Șezătoarea", XII (1912), pp. 137 ș. u.; tot în „Șezătoarea", XXIV (1928), pp. 75—78. G. T. Kirileanu publică o altă variantă a acestui descântec, după un manuscris din 1825, scris de Petrache Popovici din Folticeni[3]; în sfârșit, o alta s-a publicat în *Carte de desfăcut farmicile*, tipărită la Sibiu (cf. „Revista Critică-Literară," III (1895), p. 312, notă), pe la 1867 și reprodusă de G. Dem. Teodorescu, în *Poezii populare române*, București, 1885, pp. 374—376.[4]

[3] Între varianta scrisă de Vasile Popovici și cea a lui Petrache Popovici sunt mici deosebiri care constau, mai adesea, în înlocuiri de cuvinte și expresii. Fiind amândoi din aceeași regiune, s-ar fi putut să aibă un izvor comun. N-ar fi exclus ca aceștia să fi fost și rudenii, după cum s-ar putea deduce din identitatea numelui lor.

[4] La sfârșitul acestei *Cărți de desfăcut* se spune: „aceste sfinte rugăciuni pentru de desfăcut de farmec s-au găsit la mănăstirea Kif întru uă carte la finitul ei, scrisă la finitul ei de sfântul Damaskin, și până acum n-au fost tipărită, ci s-au aflat numai în scris" (*apud*. G. Dem-Teodorescu, *Poezii populare române*. București 1885, p. 374). Folcloristul afirmă acolo: „Pe cât rezultă din cuvinte — unele greșite —, această dezlegătură ar fi originară din Moldova".

Atestarea exclusivă a acestui descântec în manuscrise vechi, aproape toate moldovenești, în variante apropiate unele de altele, ne face să ne gândim la o origine cultă, străină a lui.[5]

Poate vreun „cărtular" din cei mulți, înregistrați și neînregistrați de istoria literară veche, pe care puterea învățăturii nu l-a îndepărtat de superstițiile poporului, să fi tradus împreună cu alte texte, din vreo limbă străină, și acest *descântec de desfăcut de fapt,* scris poate pe vreuna din scoarțele sau pe vreo filă albă a cărții ce o avea în față. Este semnificativ faptul că una din variantele amintite apare într-un manuscris alături de *Gromovnic* („Șezătoarea", XXIV (1928), pp. 65—66), care, împreună cu alte asemenea texte populare, de origine cultă, a fost căutat și apreciat de popor tocmai pentru elementele lui magice.

Credința în superstiții, practicate chiar de preoți pentru satisfacerea cerințelor sufletești proprii și ale credincioșilor — pe alocuri până în zilele noastre sub o formă sau alta — a putut favoriza răspândirea acestui descântec scris acum chiar de un călugăr. Lipsindu-ne un studiu comparativ asupra descântecelor, care să ne permită a le urmări și la popoarele vecine, presupunerea noastră rămâne doar o simplă ipoteză.

LA PLUS ANCIENNE INCANTATION ROUMAINE

Les annotations se trouvant sur les couvertures ou les feuilles blanches des livres et manuscrits anciens ont parfois une grande importance pour le folklore. Elles peuvent mettre en évidence des éléments folkloriques inédits ou attester l'existence dans le passé de certains éléments folkloriques de l'époque moderne. Dans ce dernier cas, en permettant de dater les phénomènes folkloriques, les annotations favorisent la recherche folklorique effectuée d'une perspective diachronique.

Le folkloriste enregistre avec plaisir et intérêt pareilles dates. Dans des manuscrits à contenu religieux ou historique elles apparaissent tout à fait accidentellement et fixent la chronologie de certains phénomènes folkloriques, pour la plupart récemment découverts, mais existant depuis les temps les plus reculés.

Nous mentionnons ici une incantation qui, vu son ancienneté, vaut la peine d'être enregistrée. Elle se trouve sur la dernière page d'un manuscrit offert au Musée de la Langue Roumaine de Cluj par Dariu Pop, célèbre érudit de Transylvanie (instituteur, compositeur, journaliste, mémorialiste), auteur de l'ouvrage „Mărturii strămoșești. Note palografice pe margini de cărți bisericești sătmărene." (Ténoignages ancestrales. Notes paléographiques sur des livres religieux de Satu Mare) qui met en évidence son intérêt pour le livre roumain ancien.

---

[5] Pe câteva fișe, regretatul profesor R. Todoran își făcuse note privind lucrări pe care dorea să le consulte, sau să le revadă pentru o încadrare bibliografică cât mai exactă: S. Fl. Marian, în „Columna lui Traian" III (1882, 1872?), nr. 6, p. 336—337 și p. 341—342 B. P. Hasdeu *Cuv. d. bătrâni* II, 276; M. Gaster, *Lit. pop. rom.*, p. 393; H. Tiktin, în „Arhiva" (Iași) I, p. 247; C. Bobulescu în „Șezătoarea" XVIII (1922), p. 6—8. În legătură cu această ultimă indicație pe o fișă separată: „O altă variantă publică C. Bobulescu în „Șezătoarea" vol. XVIII (1922), p. 6—8. Scrisă de preotul Daniil, probabil la Podul Iloaei, în Moldova, unde s-a găsit în primele decenii ale secolului al XIX, după presupunerea lui C. Bobulescu. După afirmația lui C. Bobulescu e important pentru că înșiși unii dintre preoti au fost influențați de această credință — caracter de molitvă." (Nota redacției).

Aujourd'hui le manuscrit se trouve à la bibliothèque de l'Institut de Linguistique et d'Histoire Littéraire „Sextil Puşcariu" (ayant la cote M_1).

Le manuscrit est l'oeuvre d'un moine ordonné prêtre au Monastère Turbuţa.

Après la feuille du titre il manque quelques pages de la „predoslovie" signée par „Papa Ioan din Vinţi". Les feuilles du manuscrit ne sont pas numérotées. Sur la deuxième page il y a une inscription plus récente au crayon: „Molitevnic — Cămărzana".

L'incantation, dans la variante qui nous est parvenue, n'est pas complète. Il est fort probable que la partie qui fait défaut ait été écrite sur des feuilles de papier ultérieurement déchirées. Les caractères de l'écriture trahissent le même copiste, le moine ordonné prêtre Arsenie Moldoveanul. Il n'y a donc aucune difficulté à établir la personne qui a executé le manuscrit et la date approximative de cette action (environ 1685).

L'incantation dont nous nous occupons est connue en plusieurs variantes: la première est publiée par Aron Densuşianu dans la „Revista Critică Literară" (Revue Critique Litéraire), III, 1895, pp. 312—313) ayant à la base toujours un manuscrit, écrit à Iaşi en 1777; deux autres variantes sont publiées par Artur Gorovei dans le volume „Descântecele românilor" (Les incantations chez les Roumains), Bucureşti, 1931, pp. 291—298) reproduisant deux manuscrits de Gaster (l'un de 1784, l'autre de 1780—1800); une autre variante „écrite sur papier ancien par Vasile Popovici du village Crăşani, département Botoşani" este publiée dans la revue „Sezătoarea" XII pp. 137 ş. u.; G. T. Kirileanu publie, également dans „Sezătoarea" (pp. 75—78), une autre variante de cette incantation d'après un manuscrit de 1825 écrit par Petrache Popovici de Fălticeni; une dernière variante a été publiée dans le volume „Cartea de desfăcut farmicile", imprimé à Sibiu (cf. Revista Critică Literară III, p. 312, notă) vers 1867 et reproduite par G. Dem Teodorescu dans le volume „Poezii populare româneşti (Poesies populaires roumaines) Bucureşti, 1885, pp. 374—376.

L'attestation de cette incantation dans les manuscrits anciens, presque en totalité moldaves, dans des variantes ressemblantes, nous fait penser à une origine culte étrangère.

Peut-être quelque érudit (mentionné on non par l'histoire de la litterature ancienne) que l'instruction n'a pas éloigné des superstitions populaires, ait-il traduit d'une langue étrangère quelconque, avec d'autres textes, cette incantation aussi, la trouvant écrite quelque part sur le livre qu'il tenait devant soi.

A signaler que l'une des variantes précédemment mentionnées paraît en manuscrit à côté du „Gromovnic" qui, de pair avec d'autres textes populaires d'origine culte, a été recherché et apprécié par le peuple justement pour ses éléments magiques.

Les superstitions pratiquées par les prêtres eux-mêmes pour satisfaire aux besoins de leur propre âme ou des fidèles (par ailleurs, sous une forme ou une autre, jusqu'à nos jours) ont pu favoriser la propagation de cette incantation écrite cette fois justement par un prêtre. Sans une étude comparative concernant les incantations (qui nous permettrait de les examiner également chez les peuples voisins) notre supposition continue de rester une simple hypothèse.